

พระราชบัญญัติอาหาร พ.ศ. 2522

พร้อมกฎกระทรวง

และ

ประกาศกระทรวงสาธารณสุข

(ฉบับปรับปรุง ปี 2559)



จัดทำโดย

สำนักอาหาร

สำนักงานคณะกรรมการอาหารและยา

กระทรวงสาธารณสุข



สารบัญ

	หน้า
พระราชบัญญัติอาหาร พ.ศ.2522	1
หมวด 1 คณะกรรมการอาหาร	3
หมวด 2 การขออนุญาตและการออกใบอนุญาต	4
หมวด 3 หน้าที่ของผู้รับอนุญาตเกี่ยวกับอาหาร	5
หมวด 4 การควบคุมอาหาร	6
หมวด 5 การขึ้นทะเบียนการโฆษณาเกี่ยวกับอาหาร	7
หมวด 6 พนักงานเจ้าหน้าที่	9
หมวด 7 การพักใช้ใบอนุญาตและการเพิกถอนใบอนุญาต	9
หมวด 8 บทกำหนดโทษ	10
บทเฉพาะกาล	12
อัตราค่าธรรมเนียม	13
กฎกระทรวงออกตามความในพระราชบัญญัติอาหาร พ.ศ.2522	
กฎกระทรวง ฉบับที่ 1 (พ.ศ.2522) เรื่อง การขอรับใบอนุญาตตั้งโรงงานผลิตอาหารเพื่อจำหน่าย	14
กฎกระทรวง ฉบับที่ 2 (พ.ศ.2522) เรื่อง การขอรับใบอนุญาตนำเข้าซึ่งอาหารเพื่อจำหน่าย	22
กฎกระทรวง ฉบับที่ 3 (พ.ศ.2522) เรื่อง การขออนุญาตผลิตอาหารหรือนำเข้าซึ่งอาหารเฉพาะคราว	29
กฎกระทรวง ฉบับที่ 4 (พ.ศ.2522) เรื่อง การขอขึ้นทะเบียนตำรับอาหารควบคุมของผู้รับอนุญาตตั้งโรงงานหรือผู้รับอนุญาตนำเข้าซึ่งอาหารเพื่อจำหน่าย	38
กฎกระทรวง ฉบับที่ 5 (พ.ศ.2522) เรื่อง กำหนดค่าธรรมเนียม	44
กฎกระทรวง ฉบับที่ 6 (พ.ศ.2522) เรื่อง บัตรประจำตัวพนักงานเจ้าหน้าที่	45
กฎกระทรวง ฉบับที่ 7 (พ.ศ.2525) เรื่อง แก้ไขเพิ่มเติมกฎกระทรวง ฉบับที่ 4 (พ.ศ.2522)	46
กฎกระทรวง ฉบับที่ 8 (พ.ศ.2525) เรื่อง แก้ไขเพิ่มเติมกฎกระทรวง ฉบับที่ 5 (พ.ศ.2522)	47
กฎกระทรวง ฉบับที่ 9 (พ.ศ.2526) เรื่อง แก้ไขเพิ่มเติมกฎกระทรวง ฉบับที่ 4 (พ.ศ.2522) และฉบับที่ 7 (พ.ศ.2525)	48
กฎกระทรวง ฉบับที่ 10 (พ.ศ.2526) เรื่อง แก้ไขเพิ่มเติมกฎกระทรวง ฉบับที่ 5 (พ.ศ.2522) และฉบับที่ 8 (พ.ศ.2525)	50
กฎกระทรวง ฉบับที่ 11 (พ.ศ.2547) ออกตามความในพระราชบัญญัติอาหาร พ.ศ.2522	51
กฎกระทรวง ฉบับที่ 12 (พ.ศ.2548) ออกตามความในพระราชบัญญัติอาหาร พ.ศ.2522	52
ประกาศกระทรวงสาธารณสุข ตามพระราชบัญญัติอาหาร พ.ศ.2522	
ฉบับที่ 23 (พ.ศ.2522) เรื่อง กำหนดน้ำมันถั่วลิสงเป็นอาหารควบคุมเฉพาะและกำหนดคุณภาพหรือมาตรฐาน วิธีการผลิต และฉลาก สำหรับน้ำมันถั่วลิสง	54
ฉบับที่ 44 (พ.ศ.2523) เรื่อง แบ่งข้าวกลึง	63
ฉบับที่ 56 (พ.ศ.2524) เรื่อง น้ำมันปาล์ม	64
ฉบับที่ 57 (พ.ศ.2524) เรื่อง น้ำมันมะพร้าว	68
ฉบับที่ 61 (พ.ศ.2524) เรื่อง น้ำบริโภคในภาชนะบรรจุที่ปิดสนิท	70
ฉบับที่ 78 (พ.ศ.2527) เรื่อง น้ำแข็ง	72
ฉบับที่ 83 (พ.ศ.2527) เรื่อง ซีอิ๊วโกแลต	75
ฉบับที่ 92 (พ.ศ.2528) เรื่อง กำหนดคุณภาพหรือมาตรฐานของภาชนะบรรจุ การใช้ภาชนะบรรจุ และการห้ามใช้วัตถุใดเป็นภาชนะบรรจุอาหาร	82

สารบัญ (ต่อ)

ประกาศกระทรวงสาธารณสุข ตามพระราชบัญญัติอาหาร พ.ศ.2522			หน้า
ฉบับที่ 98 (พ.ศ.2529)	เรื่อง	มาตรฐานอาหารที่มีสารปนเปื้อน	86
ฉบับที่ 100 (พ.ศ.2529)	เรื่อง	การแสดงฉลากของวุ้นสำเร็จรูปและขนมเยลลี่	87
ฉบับที่ 102 (พ.ศ.2529)	เรื่อง	มาตรฐานอาหารที่มีกัมมันตรังสี (ยกเลิก)	89
ฉบับที่ 113 (พ.ศ.2531)	เรื่อง	โซเดียมซัลเฟตและอาหารที่มีโซเดียมซัลเฟต (ยกเลิก)	90
ฉบับที่ 116 (พ.ศ.2531)	เรื่อง	มาตรฐานอาหารที่มีกัมมันตรังสี (ฉบับที่ 2) (ยกเลิก)	91
ฉบับที่ 117 (พ.ศ.2532)	เรื่อง	ชวดนม (ยกเลิก)	92
ฉบับที่ 121 (พ.ศ.2532)	เรื่อง	อาหารสำหรับผู้ที่ต้องการควบคุมน้ำหนัก	95
ฉบับที่ 135 (พ.ศ.2534)	เรื่อง	น้ำบริโภคในภาชนะบรรจุที่ปิดสนิท (ฉบับที่ 2)	100
ฉบับที่ 137 (พ.ศ.2534)	เรื่อง	น้ำแข็ง (ฉบับที่ 2)	101
ฉบับที่ 144 (พ.ศ.2535)	เรื่อง	อาหารในภาชนะบรรจุที่ปิดสนิท (ยกเลิก)	102
ฉบับที่ 150 (พ.ศ.2536)	เรื่อง	ข้าวเติมวิตามิน	105
ฉบับที่ 151 (พ.ศ.2536)	เรื่อง	กำหนดวัตถุที่ห้ามใช้ในอาหาร	107
ฉบับที่ 153 (พ.ศ.2537)	เรื่อง	เกลือบริโภค (ยกเลิก)	108
ฉบับที่ 156 (พ.ศ.2537)	เรื่อง	นมดัดแปลงสำหรับทารกและนมดัดแปลงสูตรต่อเนื่องสำหรับทารกและเด็กเล็ก	109
ฉบับที่ 157 (พ.ศ.2537)	เรื่อง	อาหารทารกและอาหารสูตรต่อเนื่องสำหรับทารกและเด็กเล็ก	116
ฉบับที่ 158 (พ.ศ.2537)	เรื่อง	อาหารเสริมสำหรับทารกและเด็กเล็ก	123
(ฉบับที่ 167) พ.ศ.2538	เรื่อง	การขยายระยะเวลาการใช้ฉลากนมดัดแปลงสำหรับทารกและนมดัดแปลงสูตรต่อเนื่องสำหรับทารกและเด็กเล็ก	127
(ฉบับที่ 168) พ.ศ.2538	เรื่อง	การขยายระยะเวลาการใช้ฉลากอาหารทารกและ อาหารสูตรต่อเนื่องสำหรับทารกและเด็กเล็ก	128
(ฉบับที่ 169) พ.ศ.2538	เรื่อง	การขยายระยะเวลาการใช้ฉลากอาหารเสริมสำหรับทารกและเด็กเล็ก	129
(ฉบับที่ 171) พ.ศ.2539	เรื่อง	อาหารทารกและอาหารสูตรต่อเนื่องสำหรับทารกและเด็กเล็ก (ฉบับที่ 2)	130
(ฉบับที่ 174) พ.ศ.2539	เรื่อง	กำหนดอาหารที่ห้ามนำเข้าหรือจำหน่าย	132
(ฉบับที่ 179) พ.ศ.2540	เรื่อง	อาหารในภาชนะบรรจุที่ปิดสนิท (ฉบับที่ 2) (ยกเลิก)	133
(ฉบับที่ 182) พ.ศ.2541	เรื่อง	ฉลากโภชนาการ	134
(ฉบับที่ 184) พ.ศ.2542	เรื่อง	น้ำมันปาล์ม (ฉบับที่ 2)	177
(ฉบับที่ 191) พ.ศ.2543	เรื่อง	ยกเลิกประกาศกระทรวงสาธารณสุข (ฉบับที่ 189) พ.ศ.2542	178
(ฉบับที่ 193) พ.ศ.2543	เรื่อง	วิธีการผลิต เครื่องมือใช้ในการผลิต และเก็บรักษาอาหาร	179
(ฉบับที่ 194) พ.ศ.2543	เรื่อง	ฉลาก (ยกเลิก)	186
(ฉบับที่ 195) พ.ศ.2543	เรื่อง	เครื่องดื่มเกลือแร่	191
(ฉบับที่ 196) พ.ศ.2543	เรื่อง	ชา	194
(ฉบับที่ 197) พ.ศ.2543	เรื่อง	กาแฟ	197
(ฉบับที่ 198) พ.ศ.2543	เรื่อง	น้ำนมถั่วเหลืองในภาชนะบรรจุที่ปิดสนิท	201
(ฉบับที่ 199) พ.ศ.2543	เรื่อง	น้ำแร่ธรรมชาติ	204
(ฉบับที่ 200) พ.ศ.2543	เรื่อง	ซอสในภาชนะบรรจุที่ปิดสนิท	207
(ฉบับที่ 201) พ.ศ.2543	เรื่อง	ซอสบางชนิด	208

สารบัญ (ต่อ)

ประกาศกระทรวงสาธารณสุข ตามพระราชบัญญัติอาหาร พ.ศ.2522	หน้า
(ฉบับที่ 202) พ.ศ.2543 เรื่อง ผลิตภัณฑ์ปรุงรสที่ได้จากการย่อยโปรตีนของถั่วเหลือง (ยกเลิก)	210
(ฉบับที่ 203) พ.ศ.2543 เรื่อง น้ำปลา	213
(ฉบับที่ 204) พ.ศ.2543 เรื่อง น้ำส้มสายชู	216
(ฉบับที่ 205) พ.ศ.2543 เรื่อง น้ำมันและไขมัน	218
(ฉบับที่ 206) พ.ศ.2543 เรื่อง น้ำมันเนย	224
(ฉบับที่ 207) พ.ศ.2543 เรื่อง เนยเทียม (ยกเลิก)	226
(ฉบับที่ 208) พ.ศ.2543 เรื่อง ครีม	228
(ฉบับที่ 209) พ.ศ.2543 เรื่อง เนยแข็ง	232
(ฉบับที่ 210) พ.ศ.2543 เรื่อง อาหารกึ่งสำเร็จรูป	234
(ฉบับที่ 211) พ.ศ.2543 เรื่อง น้ำผึ้ง	237
(ฉบับที่ 213) พ.ศ.2543 เรื่อง แยม เยลลี่ และมาร์มาเลด ในภาชนะบรรจุที่ปิดสนิท	239
(ฉบับที่ 214) พ.ศ.2543 เรื่อง เครื่องดื่มในภาชนะบรรจุที่ปิดสนิท (ยกเลิก)	248
(ฉบับที่ 215) พ.ศ.2544 เรื่อง กำหนดอาหารที่ห้ามผลิต นำเข้า หรือจำหน่าย (ยกเลิก)	252
(ฉบับที่ 217) พ.ศ.2544 เรื่อง แก้ไขเพิ่มเติมประกาศกระทรวงสาธารณสุข (ฉบับที่ 215) พ.ศ.2544 (ยกเลิก)	253
(ฉบับที่ 219) พ.ศ.2544 เรื่อง ฉลากโภชนาการ (ฉบับที่ 2)	254
(ฉบับที่ 220) พ.ศ.2544 เรื่อง น้ำบริโภคในภาชนะบรรจุที่ปิดสนิท (ฉบับที่ 3)	256
(ฉบับที่ 221) พ.ศ.2544 เรื่อง กำหนดประเภทอาหารที่ต้องแสดงเลขสารบบอาหารที่ฉลาก	264
(ฉบับที่ 222) พ.ศ.2544 เรื่อง ไอศกรีม (ยกเลิก)	266
(ฉบับที่ 223) พ.ศ.2544 เรื่อง วัตถุแต่งกลิ่นรส	269
(ฉบับที่ 224) พ.ศ.2544 เรื่อง ขนมปั่น	272
(ฉบับที่ 225) พ.ศ.2544 เรื่อง น้ำเกลือปรุงอาหาร (ยกเลิก)	274
(ฉบับที่ 226) พ.ศ.2544 เรื่อง เนยใสหรือกี้ (Ghee)	276
(ฉบับที่ 227) พ.ศ.2544 เรื่อง เนย	278
(ฉบับที่ 228) พ.ศ.2544 เรื่อง หมากฝรั่งและลูกอม	281
(ฉบับที่ 229) พ.ศ.2544 เรื่อง ยกเลิกประกาศกระทรวงสาธารณสุข (ฉบับที่ 162) พ.ศ.2538	283
(ฉบับที่ 230) พ.ศ.2544 เรื่อง เครื่องดื่มในภาชนะบรรจุที่ปิดสนิท (ฉบับที่ 2) (ยกเลิก)	284
(ฉบับที่ 232) พ.ศ.2544 เรื่อง ยกเลิกประกาศกระทรวงสาธารณสุข ฉบับที่ 14 (พ.ศ.2522)	285
(ฉบับที่ 233) พ.ศ.2544 เรื่อง แก้ไขเพิ่มเติมประกาศกระทรวงสาธารณสุข ฉบับที่ 23 (พ.ศ.2522)	286
	เรื่อง กำหนดน้ำมันถั่วลิสงเป็นอาหารควบคุมเฉพาะและกำหนด
	คุณภาพหรือมาตรฐานวิธีการผลิต และฉลาก สำหรับน้ำมันถั่วลิสง
(ฉบับที่ 234) พ.ศ.2544 เรื่อง แก้ไขเพิ่มเติมประกาศกระทรวงสาธารณสุข ฉบับที่ 56 (พ.ศ.2524)	288
	เรื่อง น้ำมันปาล์ม
(ฉบับที่ 235) พ.ศ.2544 เรื่อง แก้ไขเพิ่มเติมประกาศกระทรวงสาธารณสุข ฉบับที่ 57 (พ.ศ.2524)	289
	เรื่อง น้ำมันมะพร้าว

สารบัญ (ต่อ)

ประกาศกระทรวงสาธารณสุข ตามพระราชบัญญัติอาหาร พ.ศ.2522	หน้า
(ฉบับที่ 236) พ.ศ.2544 เรื่อง ไข่เยี่ยวม้า	290
(ฉบับที่ 237) พ.ศ.2544 เรื่อง การแสดงฉลากของอาหารพร้อมปรุงและอาหารสำเร็จรูปที่พร้อมบริโภคทันที	291
(ฉบับที่ 238) พ.ศ.2544 เรื่อง อาหารที่มีวัตถุประสงคพิเศษ	293
(ฉบับที่ 239) พ.ศ.2544 เรื่อง แก้ไขเพิ่มเติมประกาศกระทรวงสาธารณสุข (ฉบับที่ 193) พ.ศ.2543	296
(ฉบับที่ 243) พ.ศ.2544 เรื่อง ผลิตภัณฑ์จากเนื้อสัตว์	297
(ฉบับที่ 244) พ.ศ.2544 เรื่อง การแสดงฉลากของอาหารที่มีวัตถุที่ใช้เพื่อรักษาคุณภาพหรือมาตรฐานของอาหารรวมอยู่ในภาชนะบรรจุ	299
(ฉบับที่ 245) พ.ศ.2544 เรื่อง การแสดงฉลากของอาหารที่มีส่วนผสมของว่านหางจระเข้	300
(ฉบับที่ 246) พ.ศ.2544 เรื่อง แก้ไขเพิ่มเติมประกาศกระทรวงสาธารณสุข (ฉบับที่ 217) พ.ศ.2544 (ยกเลิก)	301
(ฉบับที่ 247) พ.ศ.2544 เรื่อง กำหนดวัตถุที่ห้ามใช้ในอาหาร (ฉบับที่ 2)	302
(ฉบับที่ 248) พ.ศ.2544 เรื่อง ผลิตภัณฑ์ปรุงรสที่ได้จากการย่อยโปรตีนของถั่วเหลือง (ฉบับที่ 2) (ยกเลิก)	303
(ฉบับที่ 251) พ.ศ.2545 เรื่อง การแสดงฉลากอาหารที่ได้จากเทคนิคการดัดแปรพันธุกรรมหรือพันธุวิศวกรรม	304
(ฉบับที่ 252) พ.ศ.2545 เรื่อง ฉลาก (ฉบับที่ 2) (ยกเลิก)	306
(ฉบับที่ 253) พ.ศ.2545 เรื่อง อาหารในภาชนะบรรจุที่ปิดสนิท (ฉบับที่ 3) (ยกเลิก)	307
(ฉบับที่ 254) พ.ศ.2545 เรื่อง น้ำแข็ง (ฉบับที่ 3)	308
(ฉบับที่ 255) พ.ศ.2545 เรื่อง การแสดงฉลากของอาหารที่มีไบโแป๊ะก๊วยและสารสกัดจากไบโแป๊ะก๊วย	310
(ฉบับที่ 256) พ.ศ.2545 เรื่อง น้ำบริโภคในภาชนะบรรจุที่ปิดสนิท (ฉบับที่ 4)	311
(ฉบับที่ 257) พ.ศ.2545 เรื่อง ไอศกรีม (ฉบับที่ 2) (ยกเลิก)	312
(ฉบับที่ 259) พ.ศ.2545 เรื่อง การใช้เมทิลแอลกอฮอล์เป็นสารช่วยในการผลิต (Processing aid) อาหารบางชนิด	313
(ฉบับที่ 262) พ.ศ.2545 เรื่อง สตีวิโอไซด์และอาหารที่มีส่วนผสมของสตีวิโอไซด์ (ยกเลิก)	315
(ฉบับที่ 263) พ.ศ.2545 เรื่อง กำหนดอาหารที่ห้ามผลิต นำเข้า หรือจำหน่าย	317
(ฉบับที่ 264) พ.ศ.2545 เรื่อง กำหนดอาหารที่ห้ามผลิต นำเข้า หรือจำหน่าย	318
(ฉบับที่ 265) พ.ศ.2545 เรื่อง นมโค (ยกเลิก)	319
(ฉบับที่ 266) พ.ศ.2545 เรื่อง นมปรุงแต่ง (ยกเลิก)	332
(ฉบับที่ 267) พ.ศ.2545 เรื่อง ผลิตภัณฑ์ของนม (ยกเลิก)	336
(ฉบับที่ 268) พ.ศ.2546 เรื่อง มาตรฐานอาหารที่มีการปนเปื้อนสารเคมีบางชนิด	339
(ฉบับที่ 269) พ.ศ.2546 เรื่อง มาตรฐานอาหารที่มีการปนเปื้อนสารเคมีกลุ่มเบต้าอะโกนิสต์	340
(ฉบับที่ 272) พ.ศ.2546 เรื่อง สุรา (ยกเลิก)	341
(ฉบับที่ 273) พ.ศ.2546 เรื่อง มาตรฐานอาหารที่มีสารปนเปื้อน (ฉบับที่ 2)	342

สารบัญ (ต่อ)

ประกาศกระทรวงสาธารณสุข ตามพระราชบัญญัติอาหาร พ.ศ.2522	หน้า
(ฉบับที่ 275) พ.ศ.2546 เรื่อง สุรา (ฉบับที่ 2) (ยกเลิก)	343
(ฉบับที่ 276) พ.ศ.2546 เรื่อง กาแฟ (ฉบับที่ 2)	344
(ฉบับที่ 277) พ.ศ.2546 เรื่อง ชา (ฉบับที่ 2)	345
(ฉบับที่ 280) พ.ศ.2547 เรื่อง ชาสมุนไพร	346
(ฉบับที่ 281) พ.ศ.2547 เรื่อง วัตถุเจือปนอาหาร	349
(ฉบับที่ 282) พ.ศ.2547 เรื่อง นมโค (ฉบับที่ 2) (ยกเลิก)	353
(ฉบับที่ 283) พ.ศ.2547 เรื่อง กำหนดปริมาณสารโพลารีนในน้ำมันที่ใช้ทอดหรือประกอบอาหาร เพื่อจำหน่าย	354
(ฉบับที่ 284) พ.ศ.2547 เรื่อง น้ำบริโภคในภาชนะบรรจุที่ปิดสนิท (ฉบับที่ 5)	355
(ฉบับที่ 285) พ.ศ.2547 เรื่อง น้ำแข็ง (ฉบับที่ 4)	356
(ฉบับที่ 286) พ.ศ.2547 เรื่อง นมดัดแปลงสำหรับทารกและนมดัดแปลงสูตรต่อเนื่องสำหรับทารก และเด็กเล็ก (ฉบับที่ 2)	357
(ฉบับที่ 287) พ.ศ.2548 เรื่อง อาหารทารกและอาหารสูตรต่อเนื่องสำหรับทารกและเด็กเล็ก (ฉบับที่ 3)	358
(ฉบับที่ 288) พ.ศ.2548 เรื่อง อาหารที่มีสารพิษตกค้าง (ยกเลิก)	359
(ฉบับที่ 289) พ.ศ.2548 เรื่อง นมเปรี้ยว (ยกเลิก)	369
(ฉบับที่ 290) พ.ศ.2548 เรื่อง เครื่องดื่มในภาชนะบรรจุที่ปิดสนิท (ฉบับที่ 3) (ยกเลิก 21 มกราคม 2557)	374
(ฉบับที่ 292) พ.ศ.2548 เรื่อง กำหนดอาหารที่ห้ามผลิต นำเข้า หรือจำหน่าย (ยกเลิก)	375
(ฉบับที่ 293) พ.ศ.2548 เรื่อง ผลิตภัณฑ์เสริมอาหาร	376
(ฉบับที่ 294) พ.ศ.2548 เรื่อง รอยัลเยลลี่และผลิตภัณฑ์รอยัลเยลลี่	380
(ฉบับที่ 295) พ.ศ.2548 เรื่อง กำหนดคุณภาพหรือมาตรฐานของภาชนะบรรจุที่ทำจากพลาสติก	382
(ฉบับที่ 296) พ.ศ.2549 เรื่อง อาหารที่มีความเสี่ยงจากโรคฉี่หนู	387
(ฉบับที่ 297) พ.ศ.2549 เรื่อง อาหารฉายรังสี (ยกเลิก)	390
(ฉบับที่ 298) พ.ศ.2549 เรื่อง วิธีการผลิต เครื่องมือเครื่องใช้ในการผลิต และการเก็บรักษา ผลิตภัณฑ์นมพร้อมบริโภคชนิดเหลวที่ผ่านกรรมวิธีฆ่าเชื้อด้วยความร้อนโดยวิธีพาสเจอร์ไรส์	396
(ฉบับที่ 299) พ.ศ.2549 เรื่อง มาตรฐานอาหารที่มีการปนเปื้อนสารเคมีบางชนิด (ฉบับที่ 2)	407
(ฉบับที่ 300) พ.ศ.2549 เรื่อง แต่งตั้งพนักงานเจ้าหน้าที่เพื่อปฏิบัติการตามพระราชบัญญัติอาหาร พ.ศ.2522	408
(ฉบับที่ 301) พ.ศ.2549 เรื่อง อาหารในภาชนะบรรจุที่ปิดสนิท (ฉบับที่ 4) (ยกเลิก)	416
(ฉบับที่ 303) พ.ศ.2550 เรื่อง อาหารที่มียาสัตว์ตกค้าง	418
(ฉบับที่ 305) พ.ศ.2550 เรื่อง การแสดงฉลากของอาหารสำเร็จรูปที่พร้อมบริโภคทันทีบางชนิด	434
(ฉบับที่ 307) พ.ศ.2550 เรื่อง นมดัดแปลงสำหรับทารกและนมดัดแปลงสูตรต่อเนื่องสำหรับทารก และเด็กเล็ก (ฉบับที่ 3)	436

สารบัญ (ต่อ)

ประกาศกระทรวงสาธารณสุข ตามพระราชบัญญัติอาหาร พ.ศ.2522		หน้า
(ฉบับที่ 308) พ.ศ.2550	เรื่อง อาหารทารกและอาหารสูตรต่อเนื่องสำหรับทารกและเด็กเล็ก (ฉบับที่ 4)	437
(ฉบับที่ 309) พ.ศ.2550	เรื่อง ผลิตภัณฑ์เสริมอาหาร (ฉบับที่ 2)	438
-	เรื่อง แต่งตั้งพนักงานเจ้าหน้าที่เพื่อปฏิบัติการตามพระราชบัญญัติอาหาร พ.ศ.2522	439
(ฉบับที่ 310) พ.ศ.2551	เรื่อง การห้ามผลิต นำเข้า หรือจำหน่ายอาหารที่มีการบรรจุสิ่งอื่นหรือวัตถุอื่นที่มีโซ่อาหารในภาชนะบรรจุอาหารและหีบห่อ	441
(ฉบับที่ 311) พ.ศ.2551	เรื่อง กำหนดอาหารที่ห้ามผลิต นำเข้า หรือจำหน่าย (ยกเลิก)	442
(ฉบับที่ 312) พ.ศ.2551	เรื่อง แต่งตั้งกรรมการผู้ทรงคุณวุฒิในคณะกรรมการอาหาร (ยกเลิก)	-
ฉบับปี พ.ศ.2552(313)	เรื่อง มาตรฐานอาหารด้านจุลินทรีย์ที่ทำให้เกิดโรค (ยกเลิก)	443
ฉบับปี พ.ศ.2552(314)	เรื่อง แต่งตั้งกรรมการผู้ทรงคุณวุฒิในคณะกรรมการอาหาร (ยกเลิก)	453
ฉบับปี พ.ศ.2552 (315)	เรื่อง สุรา	454
ฉบับปี พ.ศ.2553 (316)	เรื่อง น้ำบริโภคในภาชนะบรรจุที่ปิดสนิท (ฉบับที่ 6)	455
ฉบับปี พ.ศ.2553 (317)	เรื่อง ผลิตภัณฑ์ปรุงรสที่ได้จากการย่อยโปรตีนของถั่วเหลือง	456
ฉบับปี พ.ศ.2553 (318)	เรื่อง แก้ไขเพิ่มเติมประกาศกระทรวงสาธารณสุข (ฉบับที่ 193) พ.ศ. 2543 (ฉบับที่ 2)	458
ฉบับปี พ.ศ.2553 (319)	เรื่อง แก้ไขเพิ่มเติมประกาศกระทรวงสาธารณสุข (ฉบับที่ 220) พ.ศ. 2544	459
ฉบับปี พ.ศ.2553 (320)	เรื่อง แก้ไขเพิ่มเติมประกาศกระทรวงสาธารณสุข (ฉบับที่ 298) พ.ศ. 2549	460
ฉบับปี พ.ศ.2553 (321)	เรื่อง เกล็ดอบรีโคค (ยกเลิก)	461
ฉบับปี พ.ศ.2553 (322)	เรื่อง ผลิตภัณฑ์ปรุงรสที่ได้จากการย่อยโปรตีนของถั่วเหลือง (ฉบับที่ 2)	463
ฉบับปี พ.ศ.2553 (323)	เรื่อง น้ำปลา (ฉบับที่ 2)	464
ฉบับปี พ.ศ.2553 (324)	เรื่อง น้ำเกลือปรุงอาหาร	465
ฉบับปี พ.ศ.2553 (325)	เรื่อง อาหารฉายรังสี	467
ฉบับปี พ.ศ.2553 (326)	เรื่อง การแสดงฉลากของอาหารจัดรวมในภาชนะ	478
ฉบับปี พ.ศ.2554 (327)	เรื่อง ซ็อกโกแลต (ฉบับที่ 2)	479
ฉบับปี พ.ศ.2554 (328)	เรื่อง เครื่องดื่มในภาชนะบรรจุที่ปิดสนิท (ฉบับที่ 4)	480
ฉบับปี พ.ศ.2554 (329)	เรื่อง ชา (ฉบับที่ 3)	481
ฉบับปี พ.ศ.2554 (330)	เรื่อง กาแฟ (ฉบับที่ 3)	482
ฉบับปี พ.ศ.2554 (331)	เรื่อง อาหารควบคุมน้ำหนัก (ฉบับที่ 2)	483
ฉบับปี พ.ศ.2554 (332)	เรื่อง เครื่องดื่มเกลือแร่ (ฉบับที่ 2)	484
ฉบับปี พ.ศ.2554 (333)	เรื่อง เกล็ดอบรีโคค	485
ฉบับปี พ.ศ.2554 (334)	เรื่อง มาตรฐานอาหารที่ปนเปื้อนสารกัมมันตรังสี	488
ฉบับปี พ.ศ.2554 (335)	เรื่อง กำหนดเงื่อนไขการนำเข้าอาหารที่มีความเสี่ยงจากการปนเปื้อนสารกัมมันตรังสี (ยกเลิก)	489
ฉบับปี พ.ศ.2554 (336)	เรื่อง การแสดงฉลากของอาหารสำเร็จรูปที่พร้อมบริโภคทันทีบางชนิด (ฉบับที่ 2)	490
ฉบับปี พ.ศ.2554 (337)	เรื่อง อาหารที่มีสารพิษตกค้าง	493

สารบัญ (ต่อ)

ประกาศกระทรวงสาธารณสุข ตามพระราชบัญญัติอาหาร พ.ศ.2522	หน้า
ฉบับปี พ.ศ.2554 (338) เรื่อง กำหนดเงื่อนไขการนำเข้าอาหารที่มีความเสี่ยงจากการปนเปื้อนสาร กัมมันตรังสี พ.ศ.2554 (ยกเลิก)	523
ฉบับปี พ.ศ.2554 (339) เรื่อง การใช้จุลินทรีย์โพรไบโอติกในอาหาร	524
ฉบับปี พ.ศ.2554 (340) เรื่อง แต่งตั้งกรรมการผู้ทรงคุณวุฒิในคณะกรรมการอาหาร (ยกเลิก)	530
(ฉบับที่ 341) พ.ศ.2555 เรื่อง กำหนดเงื่อนไขการนำเข้าอาหารที่มีความเสี่ยงจากการปนเปื้อนสาร กัมมันตรังสี (ยกเลิก)	531
(ฉบับที่ 342) พ.ศ.2555 เรื่อง วิธีการผลิต เครื่องมือเครื่องใช้ในการผลิต และการเก็บรักษาอาหาร แปรรูปที่บรรจุในภาชนะพร้อมจำหน่าย	533
(ฉบับที่ 343) พ.ศ.2555 เรื่อง ฉลาก (ฉบับที่ 3) (ยกเลิก)	548
(ฉบับที่ 344) พ.ศ.2555 เรื่อง กำหนดอาหารที่ห้ามผลิต นำเข้า หรือจำหน่าย	549
(ฉบับที่ 345) พ.ศ.2555 เรื่อง กำหนดอาหารที่ห้ามผลิต นำเข้า หรือจำหน่าย	550
(ฉบับที่ 346) พ.ศ.2555 เรื่อง การใช้จุลินทรีย์โพรไบโอติกในอาหาร (ฉบับที่ 2)	551
(ฉบับที่ 347) พ.ศ.2555 เรื่อง วิธีการผลิตอาหารที่ใช้น้ำมันทอดซ้ำ	552
(ฉบับที่ 348) พ.ศ.2555 เรื่อง เนยเทียม เนยผสม ผลิตภัณฑ์เนยเทียม และผลิตภัณฑ์เนยผสม	553
(ฉบับที่ 349) พ.ศ.2556 เรื่อง วิธีการผลิต เครื่องมือเครื่องใช้ในการผลิตและการเก็บรักษา อาหารในภาชนะบรรจุที่ปิดสนิทชนิดที่มีความเป็นกรดต่ำ และชนิดที่ปรับกรด	561
(ฉบับที่ 350) พ.ศ.2556 เรื่อง นมโค	622
(ฉบับที่ 351) พ.ศ.2556 เรื่อง นมปรุงแต่ง	647
(ฉบับที่ 352) พ.ศ.2556 เรื่อง ผลิตภัณฑ์ของนม	652
(ฉบับที่ 353) พ.ศ.2556 เรื่อง นมเปรี้ยว	655
(ฉบับที่ 354) พ.ศ.2556 เรื่อง ไอศกรีม	660
(ฉบับที่ 355) พ.ศ.2556 เรื่อง อาหารในภาชนะบรรจุที่ปิดสนิท	663
(ฉบับที่ 356) พ.ศ.2556 เรื่อง เครื่องดื่มในภาชนะบรรจุที่ปิดสนิท	668
(ฉบับที่ 357) พ.ศ.2556 เรื่อง อาหารที่มีวัตถุประสงค์พิเศษ (ฉบับที่ 2)	673
(ฉบับที่ 358) พ.ศ.2556 เรื่อง กำหนดอาหารที่ห้ามผลิต นำเข้า หรือจำหน่าย	674
(ฉบับที่ 359) พ.ศ.2556 เรื่อง ชัยคลาเมต (ยกเลิก)	675
(ฉบับที่ 360) พ.ศ.2556 เรื่อง สตีวียอลไกลโคไซด์ (ยกเลิก)	682
(ฉบับที่ 361) พ.ศ.2556 เรื่อง อาหารที่มีสารพิษตกค้าง (ฉบับที่ 2)	690
(ฉบับที่ 362) พ.ศ.2556 เรื่อง น้ำบริโภคจากตู้น้ำดื่มอัตโนมัติ	691
(ฉบับที่ 363) พ.ศ.2556 เรื่อง วัตถุเจือปนอาหาร (ฉบับที่ 2)	692
(ฉบับที่ 364) พ.ศ.2556 เรื่อง มาตรฐานอาหารด้านจุลินทรีย์ที่ทำให้เกิดโรค	695
(ฉบับที่ 365) พ.ศ.2556 เรื่อง การแสดงข้อความ “ฟรีเมียม” บนฉลากอาหาร	702
(ฉบับที่ 366) พ.ศ.2556 เรื่อง การแสดงข้อความ “ฟรีเมียม” บนฉลากนํ้านมโคสด และนํ้านมโคชนิด เต็มมันเนยที่ผ่านกรรมวิธีพาสเจอร์ไรส์	704
(ฉบับที่ 367) พ.ศ.2557 เรื่อง การแสดงฉลากของอาหารในภาชนะบรรจุ	705
(ฉบับที่ 368) พ.ศ.2557 เรื่อง แต่งตั้งผู้ทรงคุณวุฒิในคณะกรรมการอาหาร (ยกเลิก)	712
(ฉบับที่ 369) พ.ศ. 2558 เรื่อง ขวดนม และภาชนะบรรจุนมสำหรับทารกและเด็กเล็ก	713
(ฉบับที่ 370) พ.ศ.2557 เรื่อง กำหนดเงื่อนไขการนำเข้าอาหารที่มีความเสี่ยงจากการปนเปื้อนสาร กัมมันตรังสี (ยกเลิก)	719
(ฉบับที่ 371) พ.ศ.2558 เรื่อง กำหนดเงื่อนไขการนำเข้าอาหารที่มีความเสี่ยงจากการปนเปื้อนสาร กัมมันตรังสี	721

สารบัญ (ต่อ)

ประกาศกระทรวงสาธารณสุข ตามพระราชบัญญัติอาหาร พ.ศ.2522	หน้า
- พ.ศ.2557 เรื่อง แต่งตั้งพนักงานเจ้าหน้าที่เพื่อปฏิบัติการตามพระราชบัญญัติอาหาร พ.ศ.2522 (ฉบับที่ 2) พ.ศ. 2557	721
(ฉบับที่ 372) พ.ศ.2558 เรื่อง วัตถุเจือปนอาหาร (ฉบับที่ 3)	723
(ฉบับที่ 373) พ.ศ.2559 เรื่อง การแสดงสัญลักษณ์โภชนาการบนฉลากอาหาร	726
(ฉบับที่ 374) พ.ศ.2559 เรื่อง อาหารที่ต้องแสดงฉลากโภชนาการ และค่าพลังงาน น้ำตาล ไขมัน และโซเดียมแบบจีดีเอ	727
(ฉบับที่ 375) พ.ศ.2559 เรื่อง กำหนดหลักเกณฑ์และเงื่อนไขอาหารที่มีความเสี่ยงจากโรคคว่ำบา (ยกเลิก)	730
(ฉบับที่ 376) พ.ศ. 2559 เรื่อง อาหารใหม่ (Novel food)	740
(ฉบับที่ 377) พ.ศ. 2559 เรื่อง กำหนดหลักเกณฑ์และเงื่อนไขการนำเข้าอาหารที่มีความเสี่ยงจากโรคคว่ำบา	745
(ฉบับที่ 378) พ.ศ. 2559 เรื่อง กำหนดพืช สัตว์ หรือส่วนของพืชหรือสัตว์ ที่ห้ามใช้ในอาหาร	753
(ฉบับที่ 379) พ.ศ. 2559 เรื่อง ยกเลิกประกาศกระทรวงสาธารณสุข (ฉบับที่ 359) พ.ศ. 2556 เรื่อง ชัยคลาเมต	763
(ฉบับที่ 380) พ.ศ. 2559 เรื่อง ยกเลิกประกาศกระทรวงสาธารณสุข (ฉบับที่ 360) พ.ศ.2556 เรื่อง สตีวีออล ไกลโคไซด์	764
(ฉบับที่ 381) พ.ศ. 2559 เรื่อง วัตถุเจือปนอาหาร (ฉบับที่ 4)	765
(ฉบับที่ 382) พ.ศ. 2559 เรื่อง แต่งตั้งผู้ทรงคุณวุฒิในคณะกรรมการอาหาร	608
(ฉบับที่ 383) พ.ศ. 2560 เรื่อง การแสดงฉลากของอาหารในภาชนะบรรจุ (ฉบับที่ 2)	609
(ฉบับที่ 384) พ.ศ. 2560 เรื่อง การแสดงฉลากอาหารไม่มีกัญเตน	614

ประกาศกระทรวงสาธารณสุขที่เกี่ยวข้องกับอาหาร
(update ถึง 384)

ประเภทของประกาศฯ	(ฉบับที่..)พ.ศ... ^{(1),(2)}	เรื่อง	หน้า
1. แต่งตั้งกรรมการฯ	(ฉบับปี 382) พ.ศ.2560	แต่งตั้งกรรมการผู้ทรงคุณวุฒิในคณะกรรมการอาหาร	608
2. แต่งตั้งพนักงานเจ้าหน้าที่	(300) พ.ศ. 2549 (-) พ.ศ. 2551 (ฉบับที่ 2) พ.ศ. 2557	แต่งตั้งพนักงานเจ้าหน้าที่เพื่อปฏิบัติตามพระราชบัญญัติอาหาร พ.ศ. 2522	408 439 721
3. อาหารที่ห้ามผลิต นำเข้า หรือจำหน่าย			
3.1	(358) พ.ศ.2556	กำหนดอาหารที่ห้ามผลิต นำเข้า หรือจำหน่าย (ดัลซิน, กรดซัคคารามิคและเกลือของกรดซัคคารามิค, เอ เอฟ 2 (ฟูริลฟราไมด์), โฟแทสเซียมโบรเมต, อาหารที่มีสารดังกล่าวมาแล้วเป็นส่วนผสม, อาหารที่มีดัลซิน เอเอฟ 2 โฟแทสเซียมโบรเมต หรือกรดซัคคารามิค และเกลือของกรดซัคคารามิคเป็นส่วนผสม, อาหารที่มีดามิโนไซด์ (ซัคซินิคแอซิด 2, 2-ไดเมทิล-ไฮดราไซด์ และหญ้าหวานซึ่งมีชื่อทางวิทยาศาสตร์ว่า <i>Stevia rebaudiana</i> Bertoni และผลิตภัณฑ์จากหญ้าหวาน ยกเว้นใบหญ้าหวานตามประกาศกระทรวงสาธารณสุขว่าด้วยเรื่อง ชาสมุนไพร, สตีวียอลไกลโคไซด์ (Steviol glycosides) ตามประกาศกระทรวงสาธารณสุขว่าด้วย เรื่อง สตีวียอลไกลโคไซด์, หญ้าหวาน หรือผลิตภัณฑ์จากหญ้าหวานที่ผลิต หรือนำเข้า หรือจำหน่ายสำหรับการผลิตสตีวียอลไกลโคไซด์, หญ้าหวาน หรือผลิตภัณฑ์จากหญ้าหวานที่ผลิตเพื่อการส่งออก	674
3.2	(263) พ.ศ.2545	กำหนดอาหารที่ห้ามผลิต นำเข้า หรือจำหน่าย (วุ้นสำเร็จรูปและขนมเยลลี่ที่มีส่วนผสมของกลูโคแมนแนนหรือแป้งจากหัวบุกในภาชนะบรรจุขนาดเล็ก)	317
3.3	(264) พ.ศ.2545	กำหนดอาหารที่ห้ามผลิต นำเข้า หรือจำหน่าย (ปลาปักเป้าทุกชนิดและอาหารที่มีเนื้อปลาปักเป้าเป็นส่วนผสม)	318
3.4	(310) พ.ศ. 2551	การห้ามผลิต นำเข้า หรือจำหน่ายอาหารที่มีการบรรจุสิ่งอื่นหรือวัตถุอื่นที่ไม่ใช่อาหารในภาชนะบรรจุอาหารและหีบห่อ	442
3.5	(344) พ.ศ. 2555	กำหนดอาหารที่ห้ามผลิต นำเข้า หรือจำหน่าย (อาหารที่ตรวจพบสารเมลามีน (Melamine) และสารในกลุ่มเมลามีน (กรดซัคยานูริก (Cyanuric acid))	549
4. อาหารที่ห้ามนำเข้า หรือจำหน่าย			
4.1	(174) พ.ศ.2539	กำหนดอาหารที่ห้ามนำเข้าหรือจำหน่าย (อาหารที่พื้นกำหนดหมดอายุหรือพื้นกำหนดที่ควรบริโภคได้แก่ อาหารทารกและอาหารสูตรต่อเนื่องสำหรับทารกและเด็กเล็ก, อาหารเสริมสำหรับทารกและเด็กเล็ก, นมดัดแปลงสำหรับทารกและนมดัดแปลงสูตรต่อเนื่องสำหรับทารกและเด็กเล็ก, นมเปรี้ยว, นมโคที่ผ่านกรรมวิธีพาสเจอร์ไรส์, อาหารมีวัตถุประสงค์พิเศษ)	132
4.2	(345) พ.ศ.2555	กำหนดอาหารที่ห้ามผลิต นำเข้า หรือจำหน่าย (อาหารที่มีการปนเปื้อนสารพันธุกรรมครายโนซี, Cry 9C DNA Sequence)	550

ประเภทของประกาศฯ	(ฉบับที่..)พ.ศ.... ^{(1),(2)}	เรื่อง	หน้า
4.3	377 (พ.ศ. 2559)	กำหนดหลักเกณฑ์และเงื่อนไขอาหารที่มีความเสี่ยงจากโรคคว่ำบ้า	745
5. วัตถุที่ห้ามใช้ในอาหาร			
5.1	151 (พ.ศ.2536) และ (247) พ.ศ.2544	กำหนดวัตถุที่ห้ามใช้ในอาหาร (น้ำมันพืชที่ผ่านกรรมวิธีเติมโบรมีน, กรดซาลิซิลิก, กรดบอริค, บอแรกซ์, แคลเซียมไอโอเดท หรือ โฟสเฟตเซียมไอโอเดท, ไนโตรฟูราโซน, โฟสเฟตเซียมคลอไรด์, ฟอรัมาลดีไฮด์, เมทิลแอลกอฮอล์, คูมาริน, ไดไฮโดรคูมาริน, ไดเอทิลีนไกลคอล) ยกเว้นการใช้เมทิลแอลกอฮอล์เป็นสารช่วยในการผลิตอาหารเพื่อการส่งออก	107 302
6. ภาชนะบรรจุ			
6.1	92 (พ.ศ.2528)	กำหนดคุณภาพหรือมาตรฐานของภาชนะบรรจุ การใช้ภาชนะบรรจุ และการห้ามใช้วัตถุใดเป็นภาชนะบรรจุอาหาร	82
6.2	(295) พ.ศ.2548	กำหนดคุณภาพหรือมาตรฐานของภาชนะบรรจุที่ทำจากพลาสติก	382
6.3	369 (พ.ศ.2558)	ขบวนการและภาชนะบรรจุนมสำหรับทารกและเด็กเล็ก	713
7. ฉลาก			
7.1	(182) พ.ศ.2541 และ (219) พ.ศ.2544	ฉลากโภชนาการ	134 254
7.2	(ฉบับที่ 373) พ.ศ. 2559	การแสดงสัญลักษณ์โภชนาการบนฉลากอาหาร	726
7.3	(367) พ.ศ.2557 (383) พ.ศ.2560	การแสดงฉลากอาหารในภาชนะบรรจุ	705 609
7.4	(244) พ.ศ.2544	การแสดงฉลากของอาหารที่มีวัตถุที่ใช้เพื่อรักษาคุณภาพหรือมาตรฐานของอาหารรวมอยู่ในภาชนะบรรจุ	299
7.5	(245) พ.ศ.2544	การแสดงฉลากของอาหารที่มีส่วนผสมของวานิลินจะชี้	300
7.6	(255) พ.ศ.2545	การแสดงฉลากของอาหารที่มีไบแปะก๊วยและสารสกัดจากไบแปะก๊วย	310
7.7	(305) พ.ศ. 2550 ฉบับที่ พ.ศ.2554 (336)	การแสดงฉลากของอาหารสำเร็จรูปที่พร้อมบริโภคทันทีบางชนิด (ยกเลิก 18 ตุลาคม 2559)	434 490
	(ฉบับที่ 374) พ.ศ. 2559	อาหารที่ต้องแสดงฉลากโภชนาการ และค่าพลังงาน น้ำตาล ไขมัน และโซเดียมแบบจีดีเอ	727
7.8	(ฉบับที่ 365) พ.ศ.2556	การแสดงข้อความ “ฟรีเมียม” บนฉลากอาหาร	703
7.9	(ฉบับที่ 366) พ.ศ. 2556	การแสดงข้อความ “ฟรีเมียม” บนฉลากน้ำมันโคสด และน้ำมันโคชนิดเติมไขมันเนยที่ผ่านกรรมวิธีพาสเจอร์ไรส์	705
7.10	(ฉบับที่ 384) พ.ศ.2560	การแสดงฉลากไม่มีกลูเตน	614

ประเภทของประกาศ	(ฉบับที่..)พ.ศ.... ^{(1),(2)}	เรื่อง	หน้า		
8. เลขสารบบอาหาร	8.1	(221) พ.ศ.2544	กำหนดประเภทอาหารที่ต้องแสดงเลขสารบบอาหารที่ฉลาก	264	
	8.2	ตามประกาศเฉพาะเรื่อง	อาหารควบคุมเฉพาะ, อาหารกำหนดคุณภาพหรือมาตรฐาน และอาหารที่ต้องมีฉลาก		
9. หลักเกณฑ์วิธีการที่ดีในการผลิต	9.1	(193) พ.ศ.2543 และ (239) พ.ศ.2544	วิธีการผลิต เครื่องมือเครื่องใช้ในการผลิต และการเก็บรักษาอาหาร	179	
		ฉบับปี พ.ศ.2553 (318)		296	
	9.2	(220) พ.ศ.2544	นำบริโภคในภาชนะบรรจุที่ปิดสนิท (ฉบับที่ 3)	256	
	9.3	(298) พ.ศ. 2549	ฉบับปี พ.ศ.2553 (320)	วิธีการผลิต เครื่องมือเครื่องใช้ในการผลิต ผลิตภัณฑ์นมพร้อมบริโภคชนิดเหลวที่ผ่านกรรมวิธีฆ่าเชื้อด้วยความร้อนโดยวิธีพาสเจอร์ไรส์	458
					460
	9.4	ฉบับปี พ.ศ.2553(325)	อาหารฉายรังสี	467	
	9.5	(342) พ.ศ. 2555	วิธีการผลิต เครื่องมือเครื่องใช้ในการผลิต และการเก็บรักษาอาหารแปรรูปที่บรรจุในภาชนะพร้อมจำหน่าย	533	
9.6	(347) พ.ศ. 2555	วิธีการผลิตอาหารที่ใช้ไขมันทอดซ้ำ	552		
9.7	(349) พ.ศ. 2556	วิธีการผลิต เครื่องมือเครื่องใช้ในการผลิตและการเก็บรักษาอาหารในภาชนะบรรจุที่ปิดสนิทชนิดที่มีความเป็นกรดต่ำ และชนิดที่ปรับกรด	561		
10. มาตรฐานอาหารสำหรับอาหารทุกชนิด	10.1	98 (พ.ศ.2529) และ (273) พ.ศ.2546	มาตรฐานอาหารที่มีสารปนเปื้อน	86	
				342	
	10.2	(ฉบับปี พ.ศ.2554 (334) (371) พ.ศ. 2558	กำหนดเงื่อนไขการนำเข้าอาหารที่มีความเสี่ยงจากการปนเปื้อนสารกัมมันตรังสี	334	
				721	
	10.3	ฉบับปี พ.ศ.2554 (337) (361) พ.ศ. 2556	อาหารที่มีสารพิษตกค้าง	493	
				690	
	10.4	(303) พ.ศ. 2550	อาหารที่มียาสัตว์ตกค้าง	418	
	10.5	(268) พ.ศ.2546 (299) พ.ศ. 2549	มาตรฐานอาหารที่มีการปนเปื้อนสารเคมีบางชนิด	339	
				407	
10.6	(269) พ.ศ.2546	มาตรฐานอาหารที่มีการปนเปื้อนสารเคมีกลุ่มเบต้าอะโกนิสต์	340		
10.7	(364) พ.ศ.2556	มาตรฐานอาหารด้านจุลินทรีย์ที่ทำให้เกิดโรค	695		
10.8	(376) พ.ศ. 2559	อาหารใหม่ (Novel food)	740		
10.9	(378) พ.ศ. 2559	กำหนดพืช สัตว์ หรือส่วนของพืชหรือสัตว์ ที่ห้ามใช้ในอาหาร	753		
11. อาหารควบคุมเฉพาะ	11.1	121 (พ.ศ.2532) ฉบับปี พ.ศ.2554 (331)	อาหารสำหรับผู้ที่ต้องการควบคุมน้ำหนัก	95	
				483	
	11.2	156 (พ.ศ.2537), (167) พ.ศ.2538, (286) พ.ศ.2547และ (307) พ.ศ. 2550	นมดัดแปลงสำหรับทารกและนมดัดแปลงสูตรต่อเนื่องสำหรับทารกและเด็กเล็ก	109	
				127	
				357	
	11.3	157 (พ.ศ.2537), (168) พ.ศ.2538, (171) พ.ศ.2539, (287) พ.ศ.2547และ (308) พ.ศ. 2550	อาหารทารกและอาหารสูตรต่อเนื่องสำหรับทารกและเด็กเล็ก	437	
116					
128					
130					
11.4	158 (พ.ศ.2537) และ (169) พ.ศ.2538	อาหารเสริมสำหรับทารกและเด็กเล็ก	358		
			438		
				123	
				129	

ประเภทของประกาศฯ	(ฉบับที่..)พ.ศ.... ^{(1),(2)}	เรื่อง	หน้า
11.5	(281) พ.ศ.2547 (363) พ.ศ. 2556 (372) พ.ศ.2558 (381) พ.ศ. 2559	วัตถุเจือปนอาหาร	349 692 722 765
11.6	(359) พ.ศ.2556 (379) พ.ศ. 2559	ช็อคโกแลต (ยกเล็ก) ยกเล็กประกาศกระทรวงสาธารณสุข (ฉบับที่ 359) พ.ศ. 2556 เรื่อง ช็อคโกแลต	675 763
11.7	(360) พ.ศ.2556 (380) พ.ศ.2559	สติวอลไกลโคไซด์ (ยกเล็ก) เรื่อง ยกเล็กประกาศกระทรวงสาธารณสุข (ฉบับที่ 360) พ.ศ.2556 เรื่อง สติ วอลไกลโคไซด์	682 764
12. อาหารที่กำหนด คุณภาพหรือมาตรฐาน			
12.1	(350) พ.ศ.2556	นมโค	622
12.2	(351) พ.ศ.2556	นมปรุงแต่ง (Flavoured Milk)	647
12.3	(352) พ.ศ.2556	ผลิตภัณฑ์ของนม (Other Milk Products)	652
12.4	(353) พ.ศ.2556	นมเปรี้ยว	655
12.5	(354) พ.ศ.2556	ไอศกรีม	660
12.6	(355) พ.ศ.2556	อาหารในภาชนะบรรจุที่ปิดสนิท	663
12.7	(356) พ.ศ.2556	เครื่องดื่มในภาชนะบรรจุที่ปิดสนิท	668
12.8	23 (พ.ศ. 2522) และ (233) พ.ศ.2544	กำหนดน้ำมันถั่วลิสงเป็นอาหารควบคุมเฉพาะและกำหนดคุณภาพ หรือมาตรฐาน วิธีการผลิต และฉลาก สำหรับน้ำมันถั่วลิสง	54 286
12.9	56 (พ.ศ. 2524), (184) พ.ศ. 2542 และ (234) พ.ศ.2544	น้ำมันปาล์ม	64 177 288
12.10	57 (พ.ศ. 2524) และ (235) พ.ศ.2544	น้ำมันมะพร้าว	68 289
12.11	83 (พ.ศ.2527) ฉบับปี พ.ศ.2554 (327)	ชีกโกแลต	75 479
12.12	150 (พ.ศ.2536)	ข้าวเติมวิตามิน	105
12.13	ฉบับปี พ.ศ.2554 (333)	เกลือบริโภค	485
12.14	(195) พ.ศ.2543 ฉบับปี พ.ศ.2554 (332)	เครื่องดื่มเกลือแร่	191 484
12.15	(196) พ.ศ.2543 และ (277) พ.ศ.2546 ฉบับปี พ.ศ.2554 (329)	ชา	194 345 481
12.16	(197) พ.ศ.2543 และ (276) พ.ศ.2546 ฉบับปี พ.ศ.2554 (330)	กาแฟ	197 344 482
12.17	(198) พ.ศ.2543	น้ำมันถั่วเหลืองในภาชนะบรรจุที่ปิดสนิท	201
12.18	(199) พ.ศ.2543	น้ำแร่ธรรมชาติ	204
12.19	(201) พ.ศ.2543	ซอสบางชนิด	208
12.20	ฉบับปี พ.ศ.2553 (317) ฉบับปี พ.ศ.2553 (322)	ผลิตภัณฑ์ปรุงรสที่ได้จากการย่อยโปรตีนของถั่วเหลือง	456 463
12.21	(203) พ.ศ.2543 ฉบับปี พ.ศ.2553 (323)	น้ำปลา	213 464
12.22	(204) พ.ศ.2543	น้ำส้มสายชู	216
12.23	(205) พ.ศ.2543	น้ำมันและไขมัน	218
12.24	(206) พ.ศ.2543	น้ำมันเนย	224
12.25	(348) พ.ศ.2543	เนยเทียม เนยผสม ผลิตภัณฑ์เนยเทียม และผลิตภัณฑ์เนยผสม	553
12.26	(208) พ.ศ.2543	ครีม	228

ประเภทของประกาศ	(ฉบับที่..)พ.ศ...(1),(2)	เรื่อง	หน้า
12.27	(209) พ.ศ.2543	เนยแข็ง	232
12.28	(210) พ.ศ.2543	อาหารกึ่งสำเร็จรูป	234
12.29	(211) พ.ศ.2543	น้ำผึ้ง	237
12.30	(213) พ.ศ.2543	แยม เยลลี่ และมาร์มาเลด ในภาชนะบรรจุที่ปิดสนิท	239
12.31	(226) พ.ศ.2544	เนยใสหรือกี (Ghee)	276
12.32	(227) พ.ศ.2544	เนย	278
12.33	(236) พ.ศ.2544	ไข่เยี่ยวม้า	290
12.34	(314) พ.ศ.2552	สุรา	454
12.35	(280) พ.ศ.2547	ชาสมุนไพร	346
12.36	(283) พ.ศ.2547	กำหนดปริมาณสารโพลารีนในน้ำมันที่ใช้ทอดหรือประกอบอาหาร เพื่อจำหน่าย	354
12.37	61 (พ.ศ.2524), 135 (พ.ศ.2534), (220) พ.ศ.2544, (256) พ.ศ.2545 (284) พ.ศ.2547 และ (316) พ.ศ. 2553	น้ำบริโภคในภาชนะบรรจุที่ปิดสนิท	70 100 253 311 355 455
12.38	78 (พ.ศ. 2527) 137 (พ.ศ.2534), (254) พ.ศ.2545 และ (285) พ.ศ.2547	น้ำแข็ง	72 101 308 356
12.39	(293) พ.ศ.2548 และ (309) พ.ศ. 2550	ผลิตภัณฑ์เสริมอาหาร	376 438
12.40	(294) พ.ศ.2548	รอยัลเยลลี่และผลิตภัณฑ์รอยัลเยลลี่	380
12.41	ฉบับปี พ.ศ.2553 (324)	น้ำเกลือปรุงอาหาร	465
13. อาหารที่ต้องมีฉลาก			
13.1	44 (พ.ศ.2523)	แป้งข้าวกลึง	63
13.2	100 (พ.ศ.2529)	การแสดงฉลากของวุ้นสำเร็จรูปและขนมเยลลี่	87
13.3	ฉบับปี พ.ศ.2553(325)	อาหารฉายรังสี	467
13.4	(200) พ.ศ.2543	ซอสในภาชนะบรรจุที่ปิดสนิท	207
13.5	(223) พ.ศ.2544	วัตถุแต่งกลิ่นรส	269
13.7	(224) พ.ศ.2544	ขนมปัง	272
	(228) พ.ศ.2544	หมากฝรั่งและลูกอม	281
13.9	(237) พ.ศ.2544	การแสดงฉลากของอาหารพร้อมปรุงและอาหารสำเร็จรูป ที่พร้อมบริโภคทันที	291
13.10	(238) พ.ศ.2544 (357) พ.ศ. 2556	อาหารมีวัตถุประสงค์พิเศษ* อาหารที่มีวัตถุประสงค์พิเศษ (ฉบับที่ 2)	293 673
13.11	(243) พ.ศ.2544	ผลิตภัณฑ์จากเนื้อสัตว์	297
13.12	(251) พ.ศ.2545	การแสดงฉลากอาหารที่ได้จากเทคนิคการตัดแปรรูปเนื้อหรือ พันธุวิศวกรรม	304

ประเภทของประกาศ	(ฉบับที่..)พ.ศ....(1),(2)	เรื่อง	หน้า
14. อื่น ๆ			
14.1	(229) พ.ศ.2544	ยกเลิกประกาศ (ฉบับที่ 162) พ.ศ.2538 (ยกเลิกการขจัดแจ้งอาหารบางชนิดที่นำเข้าเพื่อจำหน่าย ได้แก่ ผัก-ผลไม้สดหรือแช่แข็งทั้งผล โดยไม่มีการแปรรูป)	283
14.2	(232) พ.ศ.2544	ยกเลิกประกาศ ฉบับที่ 14 (พ.ศ.2522) (น้ำที่เหลือจากการผลิตโมโนโซเดียมกลูตาเมตหรือน้ำบีเอ็กซ์)	285
14.3	(259) พ.ศ.2545	การใช้เมทิลแอลกอฮอล์เป็นสารช่วยในการผลิต (Processing aid) บางชนิด	313
14.4	ฉบับปี พ.ศ.2553 (326)	อาหารที่จัดรวมในภาชนะบรรจุ	478
14.5	ฉบับปี พ.ศ.2554 (339)	การใช้จุลินทรีย์โพรไบโอติกในอาหาร	524
	(346) พ.ศ. 2555		551
14.6	(ฉบับที่ 362) พ.ศ. 2556	น้ำบริโภคจากตู้กดน้ำดื่มอัตโนมัติ	692

หมายเหตุ :

- (1) = การใช้ ฉบับที่ ... (พ.ศ.....) ใช้ตั้งแต่ประกาศฉบับที่ 1-159 และใช้ (ฉบับที่ ...) พ.ศ..... ใช้ตั้งแต่ประกาศฉบับที่ 160-384
- (2) = กำหนดให้แสดงชื่อเรื่องของประกาศเท่านั้น ไม่ต้องระบุ (ฉบับที่ ...) พ.ศ..... โดยเริ่มใช้ภายหลังประกาศ (ฉบับที่ 312) พ.ศ. 2551 เป็นต้นมา



พระราชบัญญัติอาหาร พ.ศ. 2522

ภูมิพลอดุลยเดช ป.ร.

ให้ไว้ ณ วันที่ 8 พฤษภาคม พ.ศ.2522

เป็นปีที่ 34 ในรัชกาลปัจจุบัน

พระบาทสมเด็จพระปรมินทรมหาภูมิพลอดุลยเดชมีพระบรมราชโองการโปรดเกล้าฯ ให้ประกาศว่า

โดยที่เป็นการสมควรปรับปรุงกฎหมายว่าด้วยการควบคุมคุณภาพอาหาร

จึงทรงพระกรุณาโปรดเกล้าฯ ให้ตราพระราชบัญญัติขึ้นไว้โดยคำแนะนำและยินยอมของ สภานิติบัญญัติแห่งชาติ ทำหน้าที่รัฐสภา ดังต่อไปนี้

มาตรา 1 พระราชบัญญัตินี้เรียกว่า “พระราชบัญญัติอาหาร พ.ศ.2522”

มาตรา 2 พระราชบัญญัตินี้ให้ใช้บังคับตั้งแต่วันถัดจากวันประกาศในราชกิจจานุเบกษา เป็นต้นไป

มาตรา 3 ให้ยกเลิก

(1) พระราชบัญญัติควบคุมคุณภาพอาหาร พ.ศ.2507

(2) ประกาศของคณะปฏิวัติ ฉบับที่ 49 ลงวันที่ 18 มกราคม พ.ศ.2515

บรรดาบทกฎหมาย กฎ และข้อบังคับอื่นในส่วนที่มีบัญญัติไว้แล้วในพระราชบัญญัตินี้ หรือซึ่งขัดหรือแย้งกับบทแห่งพระราชบัญญัตินี้ ให้ใช้พระราชบัญญัตินี้แทน

มาตรา 4 ในพระราชบัญญัตินี้

“อาหาร” หมายความว่า ของกินหรือเครื่องค้ำจุนชีวิต ได้แก่

(1) วัตถุทุกชนิดที่คนกิน ดื่ม อม หรือนำเข้าสู่ร่างกายไม่ว่าด้วยวิธีใด ๆ หรือในรูปลักษณะใด ๆ แต่ไม่รวมถึงยา วัตถุออกฤทธิ์ต่อจิตและประสาท หรือยาเสพติดให้โทษ ตามกฎหมายว่าด้วยการนั้น แล้วแต่กรณี

(2) วัตถุที่มุ่งหมายสำหรับใช้หรือใช้เป็นส่วนผสมในการผลิตอาหารรวมถึงวัตถุดิบอาหาร สี และเครื่องปรุงแต่งกลิ่นรส

“อาหารควบคุมเฉพาะ” หมายความว่า อาหารที่รัฐมนตรีประกาศในราชกิจจานุเบกษาให้เป็นอาหารที่อยู่ในความควบคุมคุณภาพหรือมาตรฐาน

“ตำรับอาหาร” หมายความว่า รายการของวัตถุที่ใช้เป็นส่วนประกอบอาหาร ซึ่งระบุน้ำหนักหรือปริมาณของแต่ละรายการ

“ภาชนะบรรจุ” หมายความว่า วัตถุที่ใช้บรรจุอาหารไม่ว่าด้วยการใส่หรือห่อหรือด้วยวิธีใด ๆ

“ฉลาก” หมายความว่ารวมถึงรูป รอยประดิษฐ์ เครื่องหมาย หรือข้อความใด ๆ ที่แสดงไว้ที่อาหาร ภาชนะบรรจุอาหาร หรือหีบห่อของภาชนะที่บรรจุอาหาร

“ผลิต” หมายความว่า ทำ ผสม ปปรุงแต่ง และหมายความว่ารวมถึงแบ่งบรรจุด้วย

“จำหน่าย” หมายความว่ารวมถึง ขาย จำย แจก หรือแลกเปลี่ยน ทั้งนี้เพื่อประโยชน์ในทางการค้า หรือการมีไว้เพื่อจำหน่ายด้วย

“นำเข้า” หมายความว่า นำหรือส่งเข้ามาในราชอาณาจักร

“ส่งออก” หมายความว่า นำหรือส่งออกนอกราชอาณาจักร

“โรงงาน” หมายความว่า โรงงานตามกฎหมายว่าด้วยโรงงานที่ตั้งขึ้นเพื่อผลิตอาหาร

“ผู้รับอนุญาต” หมายความว่า ผู้ได้รับใบอนุญาตตามพระราชบัญญัตินี้ในกรณีที่นิติบุคคลเป็นผู้รับใบอนุญาตให้หมายความรวมถึงผู้ซึ่งนิติบุคคลแต่งตั้งให้เป็นผู้ดำเนินกิจการด้วย

“ผู้อนุญาต” หมายความว่า เลขาธิการคณะกรรมการอาหารและยา หรือผู้ซึ่งเลขาธิการคณะกรรมการอาหารและยามอบหมาย

“คณะกรรมการ” หมายความว่า คณะกรรมการอาหาร

“พนักงานเจ้าหน้าที่” หมายความว่า ผู้ซึ่งรัฐมนตรีแต่งตั้งให้ปฏิบัติการตามพระราชบัญญัตินี้

“รัฐมนตรี” หมายความว่า รัฐมนตรีผู้รักษาการตามพระราชบัญญัตินี้

มาตรา 5 ให้รัฐมนตรีว่าการกระทรวงสาธารณสุขรักษาการตามพระราชบัญญัตินี้ และให้มีอำนาจแต่งตั้งพนักงานเจ้าหน้าที่ ออกกฎกระทรวงกำหนดค่าธรรมเนียมไม่เกินอัตราท้ายพระราชบัญญัตินี้ ยกเว้นค่าธรรมเนียมและกำหนดกิจการอื่นกับออกประกาศ ทั้งนี้ เพื่อปฏิบัติการตามพระราชบัญญัตินี้

กฎกระทรวงและประกาศนั้นเมื่อได้ประกาศในราชกิจจานุเบกษาแล้วให้ใช้บังคับได้

มาตรา 6 เพื่อประโยชน์แก่การควบคุมอาหาร ให้รัฐมนตรีมีอำนาจประกาศในราชกิจจานุเบกษา

(1) กำหนดอาหารควบคุมเฉพาะ

(2) กำหนดคุณภาพหรือมาตรฐานของอาหารควบคุมเฉพาะตามชื่อ ประเภท ชนิด หรือลักษณะของอาหารนั้น ๆ ที่ผลิตเพื่อจำหน่าย นำเข้าเพื่อจำหน่าย หรือที่จำหน่าย ตลอดจนหลักเกณฑ์ เงื่อนไข และวิธีการผลิตเพื่อจำหน่าย นำเข้าเพื่อจำหน่าย หรือจำหน่าย

(3) กำหนดคุณภาพหรือมาตรฐานของอาหารที่มีใช้เป็นอาหารตาม (1) และจะกำหนดหลักเกณฑ์ เงื่อนไข และวิธีการผลิตเพื่อจำหน่าย นำเข้าเพื่อจำหน่าย หรือจำหน่าย ด้วยหรือไม่ก็ได้

(4) กำหนดอัตราส่วนของวัตถุที่ใช้เป็นส่วนผสมอาหารตามชื่อ ประเภท ชนิด หรือลักษณะของอาหารที่ผลิตเพื่อจำหน่าย นำเข้าเพื่อจำหน่าย หรือที่จำหน่ายรวมทั้งการใช้สีและเครื่องปรุงแต่งกลิ่นรส

(5) กำหนดหลักเกณฑ์ เงื่อนไข และวิธีการใช้วัตถุเจือปนในอาหาร การใช้วัตถุกันเสีย และวิธีป้องกันการเสีย การเจือสี หรือวัตถุอื่นในอาหารที่ผลิตเพื่อจำหน่าย นำเข้าเพื่อจำหน่าย หรือที่จำหน่าย

(6) กำหนดคุณภาพหรือมาตรฐานของภาชนะบรรจุและการใช้ภาชนะบรรจุ ตลอดจนการห้ามใช้วัตถุใดเป็นภาชนะบรรจุอาหารด้วย

(7) กำหนดวิธีการผลิต เครื่องมือเครื่องใช้ในการผลิต และการเก็บรักษาอาหาร เพื่อป้องกันมิให้อาหารที่ผลิตเพื่อจำหน่าย นำเข้าเพื่อจำหน่าย หรือที่จำหน่าย เป็นอาหารไม่บริสุทธิ์ตามพระราชบัญญัตินี้

(8) กำหนดอาหารที่ห้ามผลิต นำเข้า หรือจำหน่าย

(9) กำหนดหลักเกณฑ์ เงื่อนไข และวิธีการในการตรวจ การเก็บตัวอย่าง การยึด การอายัด และการตรวจวิเคราะห์ทางวิชาการ ซึ่งอาหาร รวมทั้งเอกสารอ้างอิง

(10) กำหนดประเภทและชนิดอาหารที่ผลิตเพื่อจำหน่าย นำเข้าเพื่อจำหน่าย หรือที่จำหน่าย ซึ่งจะต้องมีฉลาก ข้อความในฉลาก เงื่อนไข และวิธีการแสดงฉลาก ตลอดจนหลักเกณฑ์และวิธีการโฆษณาในฉลาก

หมวด 1

คณะกรรมการอาหาร

มาตรา 7 ให้มีคณะกรรมการคณะหนึ่งเรียกว่า “คณะกรรมการอาหาร” ประกอบด้วย ปลัดกระทรวงสาธารณสุข เป็นประธานกรรมการ เลขานุการคณะกรรมการอาหารและยา อธิบดีกรมอนามัย หรือผู้แทน อธิบดีกรมการแพทย์หรือผู้แทน อธิบดีกรมควบคุมโรคติดต่อหรือผู้แทน อธิบดีกรมวิทยาศาสตร์การแพทย์หรือผู้แทน อธิบดีกรมวิทยาศาสตร์บริการหรือผู้แทน อธิบดีกรมการค้าภายใน หรือผู้แทน อธิบดีกรมศุลกากรหรือผู้แทน ผู้แทนกระทรวงกลาโหม ผู้แทนกระทรวงเกษตรและสหกรณ์ และผู้แทนสำนักงานคณะกรรมการกฤษฎีกา เป็นกรรมการโดยตำแหน่ง กับกรรมการผู้ทรงคุณวุฒิซึ่งรัฐมนตรีแต่งตั้งอีกไม่เกินห้าคน ในจำนวนนี้จะต้องตั้งจากผู้แทนของผู้ประกอบการธุรกิจเกี่ยวกับการผลิต นำเข้า หรือจำหน่ายอาหารไม่เกินสี่คน เป็นกรรมการ

ให้รองเลขานุการสำนักงานคณะกรรมการอาหารและยา เป็นกรรมการและเลขานุการ และให้ผู้อำนวยการกอง ควบคุมอาหาร เป็นกรรมการและผู้ช่วยเลขานุการ

มาตรา 8 ให้คณะกรรมการมีอำนาจหน้าที่ให้คำแนะนำ ความเห็น แก่รัฐมนตรีหรือผู้อนุญาต แล้วแต่กรณี ในเรื่องดังต่อไปนี้

- (1) การออกประกาศตามมาตรา 6
- (2) การวินิจฉัยอุทธรณ์ตามมาตรา 19
- (3) การเพิกถอนทะเบียนตำรับอาหารตามมาตรา 39
- (4) การปฏิบัติการตามมาตรา 44
- (5) การพักใช้ใบอนุญาตหรือการเพิกถอนใบอนุญาตตามมาตรา 46

มาตรา 9 กรรมการซึ่งรัฐมนตรีแต่งตั้งอยู่ในตำแหน่งคราวละสองปี แต่อาจได้รับแต่งตั้งอีกได้

มาตรา 10 นอกจากการพ้นจากตำแหน่งตามวาระตามมาตรา 9 กรรมการซึ่งรัฐมนตรีแต่งตั้งพ้นจากตำแหน่ง เมื่อ

- (1) ตาย
- (2) ลาออก
- (3) เป็นบุคคลล้มละลาย
- (4) เป็นคนไร้ความสามารถหรือคนเสมือนไร้ความสามารถ

(5) ได้รับโทษจำคุกโดยคำพิพากษาถึงที่สุดให้จำคุก เว้นแต่เป็นโทษสำหรับความผิดที่ได้กระทำโดยประมาท หรือความผิดลหุโทษ

ในกรณีกรรมการพ้นจากตำแหน่งก่อนวาระ รัฐมนตรีอาจแต่งตั้งผู้อื่นเป็นกรรมการแทนได้ และให้ผู้ที่ได้รับแต่งตั้งให้ดำรงตำแหน่งแทนอยู่ในตำแหน่งเท่ากับวาระที่เหลืออยู่ของกรรมการซึ่งตนแทน

ในกรณีที่รัฐมนตรีแต่งตั้งกรรมการเพิ่มขึ้นในระหว่างที่กรรมการซึ่งแต่งตั้งไว้แล้วยังมีวาระอยู่ในตำแหน่ง ให้ผู้ที่ได้รับแต่งตั้งให้เป็นกรรมการเพิ่มขึ้นอยู่ในตำแหน่งเท่ากับวาระที่เหลืออยู่ของกรรมการที่ได้รับแต่งตั้งไว้แล้ว

มาตรา 11 การประชุมคณะกรรมการ ต้องมีกรรมการมาประชุมไม่น้อยกว่ากึ่งหนึ่งของกรรมการทั้งหมดจึงจะเป็นองค์ประชุม

ถ้าประธานกรรมการไม่มาประชุมหรือไม่อยู่ในที่ประชุม ให้กรรมการที่มาประชุมเลือกกรรมการคนหนึ่งเป็นประธานในที่ประชุม

การวินิจฉัยชี้ขาดของที่ประชุมให้ถือเสียงข้างมาก กรรมการคนหนึ่งให้มีเสียงหนึ่งในการลงคะแนน ถ้าคะแนนเสียงเท่ากันให้ประธานในที่ประชุมออกเสียงเพิ่มขึ้นอีกเสียงหนึ่งเป็นเสียงชี้ขาด

มาตรา 12 ให้คณะกรรมการมีอำนาจแต่งตั้งคณะอนุกรรมการเพื่อปฏิบัติการตามที่คณะกรรมการมอบหมายให้นำความในมาตรา 11 มาใช้บังคับแก่การประชุมของคณะอนุกรรมการโดยอนุโลม

มาตรา 13 ในการปฏิบัติหน้าที่ตามพระราชบัญญัตินี้ ให้คณะกรรมการมีอำนาจออกคำสั่งเป็นหนังสือเรียกให้บุคคลหนึ่งบุคคลใดมาให้ถ้อยคำ และให้ส่งเอกสารหรือหลักฐานที่เกี่ยวข้องหรือสิ่งใดมาเพื่อประกอบการพิจารณาได้

หมวด 2

การขออนุญาตและการออกใบอนุญาต

มาตรา 14 ห้ามมิให้ผู้ใดตั้งโรงงานผลิตอาหารเพื่อจำหน่าย เว้นแต่ได้รับใบอนุญาตจากผู้อนุญาต การขออนุญาตและการอนุญาตให้เป็นไปตามหลักเกณฑ์ วิธีการ และเงื่อนไขที่กำหนดในกฎกระทรวง

มาตรา 15 ห้ามมิให้ผู้ใดนำเข้าซึ่งอาหารเพื่อจำหน่าย เว้นแต่จะได้รับใบอนุญาตจากผู้อนุญาต การขออนุญาตและการอนุญาตให้เป็นไปตามหลักเกณฑ์ วิธีการ และเงื่อนไขที่กำหนดในกฎกระทรวง

มาตรา 16 บทบัญญัติมาตรา 14 และมาตรา 15 ไม่ให้ใช้บังคับแก่

(1) การผลิตอาหารหรือนำเข้าซึ่งอาหารเฉพาะคราว ซึ่งได้รับใบอนุญาตเฉพาะคราวจากผู้อนุญาต

(2) การผลิตอาหารหรือนำเข้าหรือส่งออกซึ่งอาหารเพื่อเป็นตัวอย่าง สำหรับการขึ้นทะเบียนตำรับอาหารหรือเพื่อพิจารณาในการสั่งซื้อ

ผู้ที่ได้รับการยกเว้นตาม (1) และ (2) ต้องปฏิบัติตามหลักเกณฑ์ วิธีการ และเงื่อนไขที่กำหนดในกฎกระทรวง

มาตรา 17 ใบอนุญาตที่ออกตามความในมาตรา 14 มาตรา 15 และมาตรา 16(1) ให้คุ้มครองถึงลูกจ้างหรือตัวแทนของผู้รับอนุญาตด้วย

ให้ถือว่ากรกระทำของลูกจ้างหรือตัวแทนของผู้รับอนุญาตที่ได้รับการคุ้มครองตามวรรคหนึ่งเป็นการกระทำของผู้รับอนุญาตด้วย เว้นแต่ผู้รับอนุญาตจะพิสูจน์ได้ว่าการกระทำดังกล่าวเป็นการสุจริตที่ตนจะล่วงรู้หรือควบคุมได้

มาตรา 18 ใบอนุญาตที่ออกตามมาตรา 14 และมาตรา 15 ให้ใช้ได้จนถึงวันที่ 31 ธันวาคมของปีทีสามนับแต่ปีที่ออกใบอนุญาต ถ้าผู้รับอนุญาตประสงค์จะขอต่ออายุใบอนุญาตให้ยื่นคำขอเสียก่อนใบอนุญาตสิ้นอายุ เมื่อได้ยื่นคำขอดังกล่าวแล้วจะประกอบกิจการต่อไปก็ได้จนกว่าผู้อนุญาตจะสั่งไม่อนุญาตให้ต่ออายุใบอนุญาตนั้น

การขอต่ออายุใบอนุญาตและการอนุญาตให้เป็นไปตามหลักเกณฑ์ วิธีการ และเงื่อนไข ที่กำหนดในกฎกระทรวง

มาตรา 19 ในกรณีผู้อนุญาตไม่ออกใบอนุญาต ไม่อนุญาตให้ต่ออายุใบอนุญาต หรือไม่อนุญาตให้ย้ายสถานที่ผลิต สถานที่นำเข้า หรือสถานที่เก็บอาหาร ผู้ขอรับใบอนุญาต ผู้ขอต่ออายุใบอนุญาต หรือผู้ขออนุญาตย้ายสถานที่ดังกล่าวมีสิทธิอุทธรณ์เป็นหนังสือต่อรัฐมนตรีภายในสามสิบวัน นับแต่วันที่ได้รับหนังสือของผู้อนุญาตแจ้งการไม่ออกใบอนุญาต ไม่อนุญาตให้ต่ออายุใบอนุญาต หรือไม่อนุญาตให้ย้ายสถานที่ดังกล่าวนี้

คำวินิจฉัยของรัฐมนตรีให้เป็นที่สุด

ในกรณีผู้อนุญาตไม่อนุญาตให้ต่ออายุใบอนุญาตก่อนที่รัฐมนตรีจะมีคำวินิจฉัยอุทธรณ์ตามวรรคสอง รัฐมนตรีมีอำนาจสั่งอนุญาตให้ประกอบกิจการไปพลางก่อนได้เมื่อมีคำขอของผู้อุทธรณ์

หมวด 3

หน้าที่ของผู้รับอนุญาตเกี่ยวกับอาหาร

มาตรา 20 ห้ามมิให้ผู้รับอนุญาตตามมาตรา 14 หรือมาตรา 15 ผลิต นำเข้า หรือเก็บอาหารนอกสถานที่ที่ระบุไว้ในใบอนุญาต

มาตรา 21 ห้ามมิให้ผู้รับอนุญาตย้ายสถานที่ผลิต สถานที่นำเข้า หรือสถานที่เก็บอาหาร เว้นแต่ได้รับอนุญาตจากผู้อนุญาต

การขออนุญาตและการอนุญาตให้เป็นไปตามหลักเกณฑ์ วิธีการ และเงื่อนไขที่กำหนดในกฎกระทรวง

มาตรา 22 ถ้าใบอนุญาตหรือใบสำคัญการขึ้นทะเบียนตำรับอาหารสูญหายหรือถูกทำลาย ให้ผู้รับอนุญาตแจ้งต่อผู้อนุญาต และยื่นคำขอรับใบแทนใบอนุญาตหรือใบแทนใบสำคัญการขึ้นทะเบียนตำรับอาหารภายในสิบห้าวัน นับแต่วันที่ได้ทราบถึงการสูญหายหรือถูกทำลายดังกล่าว

การขอรับใบแทนใบอนุญาตหรือใบแทนใบสำคัญการขึ้นทะเบียนตำรับอาหาร และการออกใบแทนใบอนุญาตหรือ **ใบแทน**ใบสำคัญการขึ้นทะเบียนตำรับอาหาร ให้เป็นไปตามหลักเกณฑ์ วิธีการ และเงื่อนไข ที่กำหนดในกฎกระทรวง

มาตรา 23 ผู้รับอนุญาตต้องแสดงใบอนุญาตหรือใบแทนใบอนุญาต แล้วแต่กรณี ไว้ในที่เปิดเผยเห็นได้ง่าย ณ สถานที่ผลิตหรือสถานที่นำเข้าซึ่งอาหารที่ระบุไว้ในใบอนุญาต และต้องติดหรือจัดป้ายแสดงสถานที่ผลิต หรือสถานที่นำเข้าที่ได้รับอนุญาตไว้ภายนอกสถานที่ในที่เปิดเผยให้เห็นได้ง่ายด้วย

มาตรา 24 เพื่อประโยชน์ในการส่งออก และเมื่อมีความจำเป็นที่จะให้ผู้รับอนุญาตผลิตอาหารควบคุมเฉพาะเพื่อส่งออกไปจำหน่ายนอกราชอาณาจักรเป็นครั้งคราว ผู้อนุญาตจะอนุญาตเป็นการเฉพาะคราวให้ผู้รับอนุญาตผลิตอาหารควบคุมเฉพาะได้ตามมาตรฐานของต่างประเทศหรือมาตรฐานระหว่างประเทศ ไม่ว่าจะต่ำกว่าหรือสูงกว่าคุณภาพหรือมาตรฐานตามที่รัฐมนตรีประกาศกำหนดตามมาตรา 6 ก็ได้ แล้วให้รายงานคณะกรรมการทราบ

หมวด 4

การควบคุมอาหาร

มาตรา 25 ห้ามมิให้ผู้ใดผลิต นำเข้าเพื่อจำหน่าย หรือจำหน่าย ซึ่งอาหารดังต่อไปนี้

- (1) อาหารไม่บริสุทธิ์
- (2) อาหารปลอม
- (3) อาหารผิดมาตรฐาน
- (4) อาหารอื่นที่รัฐมนตรีกำหนด

มาตรา 26 อาหารที่มีลักษณะดังต่อไปนี้ให้ถือว่าเป็นอาหารไม่บริสุทธิ์

(1) อาหารที่มีสิ่งที่น่าจะเป็นอันตรายแก่สุขภาพเจ็บป่วยด้วย
 (2) อาหารที่มีสารหรือวัตถุเคมีเจ็บป่วยในอัตราที่อาจเป็นเหตุให้คุณภาพของอาหารนั้นลดลง เว้นแต่การเจ็บป่วยเป็นการจำเป็นต่อกรรมวิธีผลิต การผลิต และได้รับอนุญาตจากพนักงานเจ้าหน้าที่แล้ว

- (3) อาหารที่ได้ผลิต บรรจุ หรือเก็บรักษาไว้โดยไม่ถูกสุขลักษณะ
- (4) อาหารที่ผลิตจากสัตว์ที่เป็นโรคอันอาจติดต่อถึงคนได้
- (5) อาหารที่มีภาชนะบรรจุประกอบด้วยวัตถุที่น่าจะเป็นอันตรายแก่สุขภาพ

มาตรา 27 อาหารที่มีลักษณะดังต่อไปนี้ให้ถือว่าเป็นอาหารปลอม

(1) อาหารที่ได้สับเปลี่ยนใช้วัตถุอื่นแทนบางส่วน หรือคัดแยกวัตถุที่มีคุณค่าออกเสียทั้งหมดหรือบางส่วน และจำหน่ายเป็นอาหารแต่อย่างนั้น หรือใช้ชื่ออาหารเท่านั้น

(2) วัตถุหรืออาหารที่ผลิตขึ้นเทียมอาหารอย่างหนึ่งอย่างใด และจำหน่ายเป็นอาหารแต่อย่างนั้น

(3) อาหารที่ได้ผสมหรือปรุงแต่งด้วยวิธีใด ๆ โดยประสงค์จะปกปิดซ่อนเร้นความชำรุดบกพร่องหรือความด้อยคุณภาพของอาหารนั้น

(4) อาหารที่มีฉลากเพื่อลวงหรือพยายามลวงผู้ซื้อให้เข้าใจผิดในเรื่องคุณภาพ ปริมาณ ประโยชน์ หรือลักษณะพิเศษอย่างอื่น หรือในเรื่องสถานที่และประเทศที่ผลิต

(5) อาหารที่ผลิตขึ้นไม่ถูกต้องตามคุณภาพหรือมาตรฐานที่รัฐมนตรีประกาศกำหนดตามมาตรา 6(2) หรือ (3) ถึงขนาดจากผลวิเคราะห์ปรากฏว่า ส่วนประกอบที่เป็นคุณค่าทางอาหารขาดหรือเกินร้อยละสามสิบจากเกณฑ์ต่ำสุดหรือสูงสุด หรือแตกต่างจากคุณภาพหรือมาตรฐานที่ระบุไว้จนทำให้เกิดโทษหรืออันตราย

มาตรา 28 อาหารผิดมาตรฐาน ได้แก่ อาหารที่ไม่ถูกต้องตามคุณภาพหรือมาตรฐานที่รัฐมนตรีประกาศกำหนดตามมาตรา 6(2) หรือ (3) แต่ไม่ถึงขนาดดังที่กำหนดไว้ในมาตรา 27(5)

มาตรา 29 อาหารที่มีลักษณะดังต่อไปนี้ ให้ถือว่าเป็นอาหารตามมาตรา 25(4)

- (1) ไม่ปลอดภัยในการบริโภค หรือ
- (2) มีสรรพคุณไม่เป็นที่เชื่อถือ หรือ
- (3) มีคุณค่าหรือคุณประโยชน์ต่อร่างกายในระดับที่ไม่เหมาะสม

มาตรา 30 เพื่อประโยชน์แก่การควบคุมอาหารให้ถูกสุขลักษณะ หรือให้ปราศจากอันตราย แก่ผู้บริโภค ให้สำนักงานคณะกรรมการอาหารและยามีนอำนาจ

- (1) ออกคำสั่งเป็นหนังสือให้ผู้รับอนุญาตผลิตหรือนำเข้าซึ่งอาหาร ดัดแปลง แก้ไข สถานที่ผลิตหรือสถานที่เก็บอาหาร
- (2) สั่งให้งดผลิตหรือนำเข้าซึ่งอาหารที่ผลิตโดยไม่ได้รับอนุญาต หรืออาหารที่ปรากฏจากผลการตรวจพิสูจน์ว่าเป็นอาหารที่ไม่ควรแก่การบริโภค
- (3) ประกาศผลการตรวจพิสูจน์อาหารให้ประชาชนทราบในกรณีที่ปรากฏผลจากการตรวจพิสูจน์ว่าอาหารรายใดเป็นอาหารไม่บริสุทธิ์ตามมาตรา 26 หรือเป็นอาหารปลอมตามมาตรา 27 หรือเป็นอาหารผิดมาตรฐานตามมาตรา 28 หรือเป็นอาหารที่น่าจะเป็นอันตรายต่อสุขภาพหรืออนามัยของประชาชน หรือภาชนะบรรจุรายใดประกอบด้วยวัตถุที่อาจเป็นอันตรายเมื่อใช้บรรจุอาหาร โดยให้ระบุข้อความดังต่อไปนี้ด้วย

(ก) ในกรณีที่ปรากฏตัวผู้ผลิตโดยแน่ชัด ให้ระบุชื่อผู้ผลิตพร้อมทั้งชนิดและลักษณะของอาหารหรือภาชนะบรรจุนั้น และถ้าอาหารหรือภาชนะบรรจุดังกล่าวมีชื่อทางการค้าหรือลำดับครั้งที่ผลิตหรือนำเข้า ก็ให้ระบุชื่อทางการค้าและลำดับครั้งที่ผลิตหรือนำเข้าด้วย แล้วแต่กรณี

(ข) ในกรณีที่ไม่ปรากฏตัวผู้ผลิตโดยแน่ชัดแต่ปรากฏตัวผู้จำหน่าย ให้ระบุชื่อผู้จำหน่ายและสถานที่จำหน่าย พร้อมทั้งชนิดและลักษณะของอาหารหรือภาชนะบรรจุนั้น

หมวด 5

การขึ้นทะเบียนและการโฆษณาเกี่ยวกับอาหาร

มาตรา 31 ผู้รับอนุญาตตามมาตรา 14 หรือมาตรา 15 ผู้ใดจะผลิตหรือนำเข้าซึ่งอาหาร ควบคุมเฉพาะจะต้องนำอาหารนั้นมาขอขึ้นทะเบียนตำรับอาหารต่อผู้อนุญาตเสียก่อน และเมื่อได้รับใบสำคัญการขึ้นทะเบียนตำรับอาหารแล้วจึงจะผลิตหรือนำเข้าได้

การขอขึ้นทะเบียนและการออกใบสำคัญการขึ้นทะเบียนตำรับอาหาร ให้เป็นไปตามหลักเกณฑ์ วิธีการ และเงื่อนไข ที่กำหนดในกฎกระทรวง

มาตรา 32 เมื่อได้มีประกาศตามมาตรา 6(1) แล้ว ให้ผู้รับอนุญาตตามมาตรา 14 ซึ่งผลิตอาหารควบคุมเฉพาะอยู่ก่อนวันที่รัฐมนตรีประกาศกำหนด งดผลิตอาหารจนกว่าจะได้รับใบสำคัญการขึ้นทะเบียนตำรับอาหารตามมาตรา 31 เว้นแต่ผู้อนุญาตจะได้สั่งให้ทำการผลิตต่อไปได้เป็นการชั่วคราวภายในกำหนดเวลาที่เห็นสมควร

มาตรา 33 เมื่อได้มีประกาศตามมาตรา 6(1) แล้ว ให้ผู้รับอนุญาตตามมาตรา 15 ซึ่งนำหรือสั่งอาหารควบคุมเฉพาะเข้ามาในราชอาณาจักรอยู่ก่อนวันที่ประกาศกำหนด นำอาหารนั้นมาขอขึ้นทะเบียนตำรับอาหารตามมาตรา 31 ภายในกำหนดหกสิบวันนับแต่วันที่รัฐมนตรีประกาศกำหนด เว้นแต่ผู้อนุญาตจะผ่อนผันขยายระยะเวลาดังกล่าวให้

มาตรา 34 ผู้รับอนุญาตผลิตหรือนำเข้าซึ่งอาหารควบคุมเฉพาะต้องผลิตหรือนำเข้าซึ่งอาหารควบคุมเฉพาะให้ตรงตามที่ได้ขึ้นทะเบียนตำรับอาหารไว้

มาตรา 35 การขอขึ้นทะเบียนตำรับอาหารตามมาตรา 31 ต้องแจ้งรายการหรือรายละเอียดดังต่อไปนี้

- (1) ชื่ออาหาร
- (2) ชื่อและปริมาณของวัตถุดิบเป็นส่วนประกอบของอาหาร
- (3) ขนาดบรรจุ
- (4) ฉลาก
- (5) ชื่อผู้ผลิตและสถานที่ผลิต
- (6) ผลการตรวจวิเคราะห์อาหารจากส่วนราชการหรือสถาบันที่คณะกรรมการกำหนด
- (7) รายการอื่น ๆ ที่เกี่ยวข้องกับการขอขึ้นทะเบียนตำรับอาหาร

มาตรา 36 การแก้ไขรายการทะเบียนตำรับอาหาร จะกระทำได้เมื่อได้รับอนุญาตจากผู้อนุญาตการขอแก้ไขรายการทะเบียนตำรับอาหารและการอนุญาตให้แก้ไขรายการทะเบียนตำรับอาหาร ให้เป็นไปตามหลักเกณฑ์ วิธีการและเงื่อนไขที่กำหนดในกฎกระทรวง

มาตรา 37 ใบสำคัญการขึ้นทะเบียนตำรับอาหารให้ใช้ได้ตลอดไป เว้นแต่ทะเบียนตำรับอาหารที่ถูกสั่งเพิกถอนตามมาตรา 39

มาตรา 38 ในกรณีที่มีความจำเป็น เพื่อประโยชน์แก่การควบคุมอาหารเพื่อให้อาหารนั้นปลอดภัยในการบริโภค หรือเพื่อคุ้มครองความปลอดภัยของผู้บริโภคผู้อนุญาตมีอำนาจสั่งให้แก้ไขตำรับอาหารที่ได้ขึ้นทะเบียนไว้แล้วได้ตามที่เห็นสมควรหรือตามความจำเป็น เพื่อให้อาหารนั้นปลอดภัยในการบริโภค

มาตรา 39 อาหารใดที่ได้ขึ้นทะเบียนตำรับอาหารไว้แล้ว หากภายหลังปรากฏว่าอาหารนั้นมีรายละเอียดไม่ตรงตามตำรับอาหารที่ได้ขึ้นทะเบียนไว้ หรือเป็นอาหารปลอมตามมาตรา 27 หรือเป็นอาหารที่ไม่ปลอดภัยต่อผู้บริโภคและไม่อาจแก้ไขตำรับอาหารได้ตามมาตรา 38 ให้รัฐมนตรีมีอำนาจสั่งให้เพิกถอนทะเบียนตำรับอาหารนั้นได้ การเพิกถอนให้กระทำโดยประกาศในราชกิจจานุเบกษา

คำสั่งของรัฐมนตรีให้เป็นที่สุด

มาตรา 40 ห้ามมิให้ผู้ใดโฆษณาคุณภาพ ประโยชน์ คุณภาพ หรือสรรพคุณของอาหาร อันเป็นเท็จ หรือเป็นการหลอกลวงให้เกิดความหลงเชื่อโดยไม่สมควร

มาตรา 41 ผู้ใดประสงค์จะโฆษณาคุณภาพ ประโยชน์ คุณภาพ หรือสรรพคุณ ของอาหารทางวิทยุกระจายเสียง วิทยุโทรทัศน์ ทางฉายภาพ ภาพยนตร์ หรือทางหนังสือพิมพ์ หรือสิ่งพิมพ์อื่น หรือด้วยวิธีอื่นใด เพื่อประโยชน์ในทางการค้า ต้องนำเสียง ภาพ ภาพยนตร์ หรือข้อความที่จะโฆษณาดังกล่าวนั้นให้ผู้อนุญาตตรวจพิจารณาก่อน เมื่อได้รับอนุญาตแล้วจึงจะโฆษณาได้

มาตรา 42 เพื่อพิทักษ์ประโยชน์และความปลอดภัยของผู้บริโภค ให้ผู้อนุญาตมีอำนาจสั่งเป็นหนังสืออย่างใดอย่างหนึ่ง ดังนี้

(1) ให้ผู้ผลิต ผู้นำเข้า หรือผู้จำหน่ายอาหาร หรือผู้ทำการโฆษณา ระงับการโฆษณาอาหารที่เห็นว่าเป็นการโฆษณาโดยฝ่าฝืนมาตรา 41

(2) ให้ผู้ผลิต ผู้นำเข้า หรือผู้จำหน่ายอาหาร หรือผู้ทำการโฆษณาอาหาร ระงับการผลิต การนำเข้า การจำหน่าย หรือการโฆษณา อาหารที่คณะกรรมการเห็นว่าอาหารดังกล่าวไม่มีคุณภาพ ประโยชน์ คุณภาพ หรือสรรพคุณตามที่โฆษณา

หมวด 6

พนักงานเจ้าหน้าที่

มาตรา 43 ในการปฏิบัติหน้าที่ ให้พนักงานเจ้าหน้าที่ที่มีอำนาจดังนี้

(1) เข้าไปในสถานที่ผลิตอาหาร สถานที่เก็บอาหาร สถานที่จำหน่ายอาหาร หรือสถานที่ทำการของผู้ผลิต ผู้เก็บรักษา ผู้จำหน่าย รวมทั้งสถานที่ทำการของผู้นำเข้าหรือสั่งเข้ามาในราชอาณาจักรซึ่งอาหาร ในระหว่างเวลาทำการเพื่อตรวจสอบควบคุมให้การเป็นไปตามพระราชบัญญัตินี้

(2) ในกรณีมีเหตุอันควรสงสัยว่ามีการกระทำความผิดตามพระราชบัญญัตินี้ อาจเข้าไปในสถานที่หรือยานพาหนะใด ๆ เพื่อตรวจสอบอาหาร และอาจยึดหรืออายัดอาหารและเครื่องมือ เครื่องใช้ที่เกี่ยวข้องกับการกระทำความผิด ตลอดจนภาชนะบรรจุหรือหีบห่อบรรจุอาหารและเอกสารที่เกี่ยวข้องกับอาหารดังกล่าวได้

(3) นำอาหารในปริมาณพอสมควรไปเป็นตัวอย่างเพื่อตรวจสอบหรือตรวจวิเคราะห์

(4) ยึดหรืออายัดอาหารหรือภาชนะบรรจุที่สงสัยว่าอาจก่อให้เกิดอันตรายต่อสุขภาพหรือผิอดอนามัยของประชาชน เพื่อตรวจพิสูจน์

(5) ยึดหรืออายัดอาหารไม่บริสุทธิ์ อาหารปลอม หรืออาหารผิดมาตรฐาน หรือภาชนะบรรจุที่อาจก่อให้เกิดอันตรายต่อสุขภาพหรือผิอดอนามัยของประชาชน หรือที่มีลักษณะไม่ถูกต้องตามคุณภาพหรือมาตรฐานที่รัฐมนตรีประกาศกำหนดตามมาตรา 6(6)

ในการปฏิบัติหน้าที่ตามวรรคหนึ่ง ให้ผู้รับอนุญาตหรือผู้ที่เกี่ยวข้องอำนวยความสะดวกตามสมควร

มาตรา 44 อาหารหรือภาชนะบรรจุที่พนักงานเจ้าหน้าที่ได้ยึดหรืออายัดไว้หรือเก็บมาตาม มาตรา 43 เมื่อพนักงานเจ้าหน้าที่ได้ทำการตรวจพิสูจน์เป็นที่แน่นอนว่าเป็นอาหารไม่บริสุทธิ์ตามมาตรา 26 เป็นอาหารปลอมตามมาตรา 27 หรือเป็นอาหารผิดมาตรฐานตามมาตรา 28 หรือเป็นอาหารที่รัฐมนตรี ประกาศกำหนดตามมาตรา 25(4) หรือเป็นภาชนะบรรจุที่อาจก่อให้เกิดอันตรายต่อสุขภาพหรือผิอดอนามัยของประชาชน หรือมีลักษณะไม่ถูกต้องตามคุณภาพหรือมาตรฐานที่รัฐมนตรีประกาศกำหนดตามมาตรา 6(6) ถ้ามิได้มีการฟ้องคดีต่อศาล ผู้อนุญาตโดยความเห็นชอบของคณะกรรมการอาจสั่งทำลาย หรือ ปฏิบัติการอย่างหนึ่งอย่างใดตามที่เห็นสมควรได้

มาตรา 45 ในการปฏิบัติการตามหน้าที่ พนักงานเจ้าหน้าที่ต้องแสดงบัตรประจำตัวเมื่อผู้รับ อนุญาตหรือผู้เกี่ยวข้องร้องขอ

บัตรประจำตัวพนักงานเจ้าหน้าที่ให้เป็นไปตามแบบที่กำหนดในกฎกระทรวง

หมวด 7

การพักใช้ใบอนุญาตและการเพิกถอนใบอนุญาต

มาตรา 46 เมื่อปรากฏต่อผู้อนุญาตว่าผู้รับอนุญาตผู้ใดไม่ปฏิบัติตามพระราชบัญญัตินี้ กฎกระทรวงหรือประกาศซึ่งออกตามพระราชบัญญัตินี้ หรือในกรณีที่ปรากฏผลจากการตรวจพิสูจน์ว่า อาหารซึ่งผลิตโดยผู้รับอนุญาตผู้ใดเป็นอาหารไม่บริสุทธิ์ตามมาตรา 26 เป็นอาหารปลอมตามมาตรา 27 เป็นอาหารที่ผิดมาตรฐานตามมาตรา 28 เป็นอาหารหรือภาชนะบรรจุที่น่าจะเป็นอันตรายต่อสุขภาพหรือ ผิอดอนามัยของประชาชน ผู้อนุญาตโดยความเห็นชอบของคณะกรรมการมีอำนาจสั่งพักใช้ใบอนุญาตได้ โดยมีกำหนดครั้งละไม่เกินหนึ่งร้อยยี่สิบวัน หรือในกรณีที่มีการฟ้องผู้รับอนุญาตต่อศาลว่าได้กระทำความผิด ตามพระราชบัญญัตินี้ จะสั่งพักใช้ใบอนุญาตไว้รอคำพิพากษาอันถึงที่สุดก็ได้

ในกรณีที่มีคำพิพากษาของศาลอันถึงที่สุด ผู้รับอนุญาตผู้ใดได้กระทำความผิดตามมาตรา 26 หรือมาตรา 27 ผู้อนุญาตโดยความเห็นชอบของคณะกรรมการมีอำนาจสั่งเพิกถอนใบอนุญาตได้

คำสั่งพักใช้ใบอนุญาตและคำสั่งเพิกถอนใบอนุญาตให้ทำเป็นหนังสือแจ้งให้ผู้รับอนุญาตทราบ ในกรณีที่ไม่มีพบตัวผู้รับอนุญาตหรือผู้รับอนุญาตไม่ยอมรับคำสั่งให้ปิดคำสั่งดังกล่าวไว้ในที่เปิดเผยซึ่งเห็นได้ง่าย ณ สถานที่ผลิต สถานที่นำเข้า สถานที่จำหน่าย หรือสถานที่ทำการของผู้รับอนุญาต และให้ถือว่าผู้รับอนุญาตได้ทราบคำสั่งนั้นแล้วตั้งแต่วันที่ปิดคำสั่ง

ผู้รับอนุญาตซึ่งถูกสั่งพักใช้ใบอนุญาตหรือเพิกถอนใบอนุญาตมีสิทธิอุทธรณ์ต่อรัฐมนตรีภายในสามสิบวันนับแต่วันที่ทราบคำสั่ง รัฐมนตรีมีอำนาจสั่งให้ยกอุทธรณ์หรือแก้ไขคำสั่งของผู้อนุญาตให้เป็นคุณแก่ผู้อุทธรณ์ได้

คำวินิจฉัยของรัฐมนตรีให้เป็นที่สุด

การอุทธรณ์คำสั่งต่อรัฐมนตรีตามวรรคสี่ไม่เป็นการทุเลาการบังคับตามคำสั่งพักใช้ใบอนุญาตหรือคำสั่งเพิกถอนใบอนุญาต

ให้ถือว่า การผลิต นำหรือสั่งเข้ามาในราชอาณาจักรเพื่อจำหน่าย ซึ่งอาหารควบคุมเฉพาะในระหว่างถูกสั่งพักใช้ใบอนุญาตหรือถูกเพิกถอนใบอนุญาต เป็นการฝ่าฝืนมาตรา 14 วรรคหนึ่ง หรือมาตรา 15 วรรคหนึ่ง แล้วแต่กรณี

หมวด 8

บทกำหนดโทษ

มาตรา 47 ผู้ใดฝ่าฝืนประกาศซึ่งออกตามมาตรา 6(4)(5) หรือ (9) ต้องระวางโทษปรับไม่เกินสองหมื่นบาท

มาตรา 48 ผู้ใดฝ่าฝืนประกาศซึ่งออกตามมาตรา 6(6) ต้องระวางโทษจำคุกไม่เกินสองปีหรือปรับไม่เกินสองหมื่นบาท หรือทั้งจำทั้งปรับ

มาตรา 49 ผู้ใดฝ่าฝืนประกาศซึ่งออกตามมาตรา 6(7) ต้องระวางโทษปรับไม่เกินหนึ่งหมื่นบาท

มาตรา 50 ผู้ใดฝ่าฝืนประกาศซึ่งออกตามมาตรา 6(8) ต้องระวางโทษจำคุกตั้งแต่หกเดือนถึงสองปีและปรับตั้งแต่ห้าพันบาทถึงสองหมื่นบาท

มาตรา 51 ผู้ใดฝ่าฝืนประกาศซึ่งออกตามมาตรา 6(10) ต้องระวางโทษปรับไม่เกินสามหมื่นบาท

มาตรา 52 ผู้ใดไม่ปฏิบัติตามคำสั่งของคณะกรรมการตามมาตรา 13 หรือขัดขวางหรือไม่อำนวยความสะดวกแก่พนักงานเจ้าหน้าที่ซึ่งปฏิบัติการตามมาตรา 43 ต้องระวางโทษจำคุกไม่เกินหนึ่งเดือน หรือปรับไม่เกินหนึ่งพันบาท หรือทั้งจำทั้งปรับ

มาตรา 53 ผู้ใดฝ่าฝืนมาตรา 14 วรรคหนึ่ง หรือมาตรา 15 วรรคหนึ่ง ต้องระวางโทษจำคุกไม่เกินสามปี หรือปรับไม่เกินสามหมื่นบาท หรือทั้งจำทั้งปรับ

มาตรา 54 ผู้ใดผลิตหรือนำเข้าซึ่งอาหารเฉพาะคราวโดยมิได้รับใบอนุญาตตามมาตรา 16(1) หรือไม่ปฏิบัติตามกฎกระทรวงที่ออกตามมาตรา 16 วรรคสอง ต้องระวางโทษปรับไม่เกินห้าพันบาท

มาตรา 55 ผู้รับอนุญาตผู้ใดฝ่าฝืนมาตรา 20 หรือมาตรา 21 วรรคหนึ่ง ต้องระวางโทษปรับไม่เกินห้าพันบาท

มาตรา 56 ผู้รับอนุญาตผู้ใดฝ่าฝืนมาตรา 22 วรรคหนึ่ง หรือมาตรา 23 ต้องระวางโทษปรับไม่เกินหนึ่งพันบาท

มาตรา 57 ผู้รับอนุญาตผู้ใดนำอาหารควบคุมเฉพาะที่ผลิตขึ้นเพื่อส่งออกไปจำหน่ายนอกราชอาณาจักรมาจำหน่ายในราชอาณาจักร อันเป็นการฝ่าฝืนมาตรา 24 ต้องระวางโทษจำคุกไม่เกินสามปี และปรับไม่เกินสามหมื่นบาท

มาตรา 58 ผู้ใดฝ่าฝืนมาตรา 25(1) ต้องระวางโทษจำคุกไม่เกินสองปีหรือปรับไม่เกินสองหมื่นบาท หรือทั้งจำทั้งปรับ

มาตรา 59 ผู้ใดฝ่าฝืนมาตรา 25(2) ต้องระวางโทษจำคุกตั้งแต่หกเดือนถึงสิบปี และปรับตั้งแต่ห้าพันบาทถึงหนึ่งแสนบาท

มาตรา 60 ผู้ใดฝ่าฝืนมาตรา 25(3) ต้องระวางโทษปรับไม่เกินห้าหมื่นบาท

มาตรา 61 ผู้ใดฝ่าฝืนมาตรา 25(4) ต้องระวางโทษจำคุกไม่เกินห้าปีหรือปรับไม่เกินห้าหมื่นบาท หรือทั้งจำทั้งปรับ

มาตรา 62 ผู้รับอนุญาตผู้ใดไม่ปฏิบัติตามคำสั่งของผู้อนุญาตซึ่งสั่งตามมาตรา 30(1) ต้องระวางโทษปรับไม่เกินหนึ่งหมื่นบาท

มาตรา 63 ผู้ใดไม่ปฏิบัติตามคำสั่งของผู้อนุญาตซึ่งสั่งตามมาตรา 30(2) ต้องระวางโทษปรับไม่เกินห้าหมื่นบาท และปรับเป็นรายวันอีกวันละห้าร้อยบาทตลอดเวลาที่ฝ่าฝืนคำสั่งดังกล่าว

มาตรา 64 ผู้รับอนุญาตผู้ใดไม่ปฏิบัติตามมาตรา 31 วรรคหนึ่ง ต้องระวางโทษจำคุกไม่เกินสองปี หรือปรับไม่เกินสองหมื่นบาท หรือทั้งจำทั้งปรับ

มาตรา 65 ผู้ใดจำหน่ายอาหารควบคุมเฉพาะที่มีได้ขึ้นทะเบียนตามมาตรา 31 ต้องระวางโทษปรับตั้งแต่หนึ่งพันบาทถึงหนึ่งหมื่นบาท

มาตรา 66 ผู้ใดฝ่าฝืนมาตรา 34 ต้องระวางโทษจำคุกไม่เกินหนึ่งปีหรือปรับไม่เกินหนึ่งหมื่นบาท หรือทั้งจำทั้งปรับ

มาตรา 67 ผู้รับอนุญาตผู้ใดฝ่าฝืนมาตรา 36 ต้องระวางโทษจำคุกไม่เกินหนึ่งปีหรือปรับไม่เกินหนึ่งหมื่นบาท หรือทั้งจำทั้งปรับ

มาตรา 68 ผู้รับอนุญาตผู้ใดไม่ปฏิบัติตามคำสั่งของผู้อนุญาตซึ่งสั่งตามมาตรา 38 ต้องระวางโทษปรับเป็นรายวันวันละห้าร้อยบาทตลอดเวลาที่ฝ่าฝืนคำสั่งดังกล่าว

มาตรา 69 ผู้ใดผลิต นำเข้าเพื่อจำหน่าย หรือจำหน่าย อาหารที่รัฐมนตรีสั่งเพิกถอนทะเบียนตำรับอาหารตามมาตรา 39 ต้องระวางโทษจำคุกไม่เกินสามปีหรือปรับไม่เกินสามหมื่นบาท หรือทั้งจำทั้งปรับ

มาตรา 70 ผู้ใดโฆษณาอาหารโดยฝ่าฝืนมาตรา 40 ต้องระวางโทษจำคุกไม่เกินสามปี หรือปรับไม่เกินสามหมื่นบาท หรือทั้งจำทั้งปรับ

มาตรา 71 ผู้ใดฝ่าฝืนมาตรา 41 ต้องระวางโทษปรับไม่เกินห้าพันบาท

มาตรา 72 ผู้ใดฝ่าฝืนคำสั่งของผู้อนุญาตซึ่งสั่งตามมาตรา 42 ต้องระวางโทษจำคุกไม่เกินสองปี หรือปรับไม่เกินสองหมื่นบาท หรือทั้งจำทั้งปรับ และให้ปรับเป็นรายวันอีกวันละไม่น้อยกว่าห้าร้อยบาทแต่ไม่เกินหนึ่งพันบาท ตลอดเวลาที่ฝ่าฝืนคำสั่งดังกล่าว

มาตรา 73 ถ้าการกระทำความผิดตามมาตรา 48 มาตรา 50 มาตรา 58 มาตรา 59 มาตรา 60 มาตรา 61 หรือมาตรา 69 เป็นการกระทำความผิดโดยจำหน่ายปลีกให้แก่ผู้บริโภคโดยตรง ผู้กระทำความผิดต้องระวางโทษจำคุกไม่เกินหกเดือน หรือปรับไม่เกินห้าพันบาท หรือทั้งจำทั้งปรับ แต่ถ้าผู้นั้นกระทำความผิดอีกภายในหกเดือนนับแต่วันที่ได้กระทำความผิดครั้งก่อน ต้องระวางโทษจำคุกไม่เกินหนึ่งปี หรือปรับไม่เกินหนึ่งหมื่นบาท หรือทั้งจำทั้งปรับ

มาตรา 74 ผู้รับอนุญาตผู้ใดผลิตหรือนำเข้าซึ่งอาหารภายหลังที่ใบอนุญาตสิ้นอายุแล้ว โดยมีได้ยื่นคำขอต่ออายุใบอนุญาต ต้องระวางโทษปรับเป็นรายวันวันละไม่น้อยกว่าห้าร้อยบาทแต่ไม่เกินหนึ่งพันบาทตลอดเวลาที่ใบอนุญาตขาดอายุ

มาตรา 75 บรรดาความผิดตามพระราชบัญญัตินี้มีโทษปรับสถานเดียว ให้เลขาธิการคณะกรรมการอาหารและยาหรือผู้ซึ่งเลขาธิการคณะกรรมการอาหารและยามอบหมายมีอำนาจเปรียบเทียบปรับได้

บทเฉพาะกาล

มาตรา 76 ใบอนุญาตประกอบธุรกิจเกี่ยวกับอาหารตามกฎหมายว่าด้วยการควบคุมคุณภาพอาหารก่อนวันที่พระราชบัญญัตินี้ใช้บังคับ ให้คงใช้ได้จนกว่าจะสิ้นอายุ ถ้าผู้ได้รับอนุญาตดังกล่าวประสงค์จะดำเนินกิจการต่อไปและได้ยื่นคำขออนุญาตตามพระราชบัญญัตินี้แล้ว ให้ดำเนินกิจการที่ได้รับอนุญาตตามใบอนุญาตเดิมไปได้จนกว่าจะได้รับใบอนุญาตใหม่ หรือถึงวันที่ผู้อนุญาตได้แจ้งให้ทราบถึงการไม่อนุญาต และในกรณีที่ได้รับใบอนุญาตใหม่ให้ดำเนินการให้ถูกต้องตามพระราชบัญญัตินี้ให้แล้วเสร็จภายในหนึ่งร้อยแปดสิบวันนับแต่วันที่ได้รับใบอนุญาต

มาตรา 77 ใบรายละเอียดของอาหารที่ได้รับอนุญาตไว้ และฉลากที่ได้ออกให้ตามกฎหมายว่าด้วยการควบคุมคุณภาพอาหารก่อนวันที่พระราชบัญญัตินี้ใช้บังคับ ให้มีอายุใช้ได้สามปีนับแต่วันที่พระราชบัญญัตินี้ใช้บังคับ

มาตรา 78 ให้ผู้ผลิตหรือนำเข้าซึ่งอาหารอยู่ก่อนวันที่พระราชบัญญัตินี้ใช้บังคับ มาขออนุญาต

ตามมาตรา 14 หรือมาตรา 15 ภายในเก้าสิบวันนับแต่วันที่พระราชบัญญัตินี้ใช้บังคับ เมื่อได้ยื่นคำขออนุญาตแล้วให้ดำเนินกิจการต่อไปได้จนกว่าจะได้รับใบอนุญาตหรือถึงวันที่ผู้อนุญาตได้แจ้งให้ทราบถึงการไม่อนุญาต

ผู้รับสนองพระบรมราชโองการ

ส.โหดระกิตย

รองนายกรัฐมนตรี

(96 ร.จ. 1 ตอนที่ 79 (ฉบับพิเศษ) ลงวันที่ 13 พฤษภาคม 2522)

หมายเหตุ : เหตุผลในการประกาศใช้พระราชบัญญัติฉบับนี้ คือ โดยที่กฎหมายว่าด้วยการควบคุมคุณภาพอาหารที่ใช้อยู่ในปัจจุบันมีบทบัญญัติที่ไม่เหมาะสมกับสถานการณ์ปัจจุบันและยังไม่มีบทบัญญัติคุ้มครองความปลอดภัยของผู้บริโภคที่รับกุมเพียงพอ สมควรปรับปรุงเสียใหม่ให้เหมาะสมยิ่งขึ้น จึงจำเป็นต้องตราพระราชบัญญัตินี้

อัตราค่าธรรมเนียม

- | | |
|--|-------------------|
| (1) ใบอนุญาตผลิตอาหาร | ฉบับละ 10,000 บาท |
| (2) ใบอนุญาตนำเข้าหรือส่งอาหารเข้ามาในราชอาณาจักร | ฉบับละ 20,000 บาท |
| (3) ใบอนุญาตผลิตอาหารเป็นการเฉพาะคราว | ฉบับละ 2,000 บาท |
| (4) ใบอนุญาตนำเข้าหรือส่งอาหารเข้ามาในราชอาณาจักรเป็นการเฉพาะคราว | ฉบับละ 2,000 บาท |
| (5) ใบสำคัญการขึ้นทะเบียนตำรับอาหาร | ฉบับละ 5,000 บาท |
| (6) ใบแทนใบอนุญาต | ฉบับละ 500 บาท |
| (7) ใบแทนใบสำคัญการขึ้นทะเบียนตำรับอาหาร | ฉบับละ 500 บาท |
| (8) การต่ออายุใบอนุญาตครั้งละเท่ากับค่าธรรมเนียมใบอนุญาตประเภทนั้น ๆ แต่ละฉบับ | |

(สำเนา)

กฎกระทรวง

ฉบับที่ 1 (พ.ศ.2522)

ออกตามความในพระราชบัญญัติอาหาร พ.ศ.2522

อาศัยอำนาจตามความในมาตรา 5 มาตรา 14 มาตรา 18 มาตรา 21 และมาตรา 22 แห่งพระราชบัญญัติอาหาร พ.ศ.2522 รัฐมนตรีว่าการกระทรวงสาธารณสุขออกกฎกระทรวงไว้ดังต่อไปนี้

ข้อ 1 ผู้ใดประสงค์จะขอรับใบอนุญาตตั้งโรงงานผลิตอาหารเพื่อจำหน่ายให้ยื่นคำขอตามแบบ
อ.1 ทำयกฎกระทรวงนี้ พร้อมด้วยหลักฐานตามที่ระบุไว้ในแบบ อ.1

ข้อ 2 ผู้ขอรับใบอนุญาตตามข้อ 1 ต้องแนบหลักฐานประกอบการขอรับใบอนุญาตดังต่อไปนี้
จำนวนสองชุด

(1) รายการเครื่องจักร เครื่องมือ พร้อมทั้งอุปกรณ์ที่ใช้ประกอบในการผลิตอาหาร ชนิด
ขนาด (แรงม้า) และคำรับรองที่จะแสดงให้เห็นเชื่อถือได้ว่าอาหารที่ผลิตนั้นจะมีคุณภาพหรือมาตรฐานตามที่
กำหนดและปลอดภัยในการบริโภค

(2) แผนที่แสดงที่ตั้งของโรงงาน และสิ่งปลูกสร้างที่อยู่ในบริเวณใกล้เคียง

(3) แบบแปลนแผนผังสิ่งปลูกสร้างภายในบริเวณโรงงานที่ถูกต้องตามมาตรฐาน
โดยแสดงรายการดังต่อไปนี้

(ก) รูปด้านหน้า ด้านข้าง แปลนพื้น และรูปตัดของอาคารที่ใช้ในการผลิต

(ข) การแบ่งกันห้องหรือเนื้อที่หรือบริเวณโดยแยกเป็นส่วนสัดส่วนสำหรับการผลิต
อาหารแต่ละประเภท เพื่อใช้เป็นวัตถุประสงค์ ให้เป็นบริเวณผลิตอาหาร บริเวณติดตั้งเครื่องจักร บริเวณบรรจุ
บริเวณเก็บอาหารที่ผลิตแล้ว และบริเวณอื่น ๆ พื้นและผนังบริเวณดังกล่าวต้องสร้างด้วยวัสดุที่ง่ายต่อการทำ
ความสะอาด และให้แสดงระดับพื้นของห้องผลิตอาหารเป็นแบบลาดเอียงลงสู่ทางระบายน้ำเพื่อสะดวกใน
การทำทำความสะอาด

(ค) ท่อหรือทางระบายน้ำ ระบบและกรรมวิธีกำจัดน้ำเสียหรือน้ำทิ้ง โดยมีรายละเอียด
ในการคำนวณ พร้อมทั้งแจ้งขนาดของท่อหรือทางระบายน้ำและทิศทางของน้ำไหลภายในโรงงานจนออกนอก
โรงงานโดยละเอียด ถ้ามีทางระบายน้ำสาธารณะอยู่ใกล้เคียงบริเวณที่ผลิตอาหารก็ให้แสดงทางระบายน้ำ
ทิ้งไปสู่ทางระบายน้ำสาธารณะด้วย

ข้อ 3 ใบอนุญาตผลิตอาหารให้ใช้แบบ อ.2 ทำยกฎกระทรวงนี้

ข้อ 4 ผู้รับอนุญาตผลิตอาหารจะต้องปฏิบัติตามเงื่อนไข ดังต่อไปนี้

(1) ต้องรักษาบริเวณที่ผลิต บรรจุ หรือเก็บอาหารที่ผลิตแล้ว สถานที่เก็บวัตถุดิบ และ
บริเวณอื่น ๆ ให้สะอาดถูกสุขลักษณะ และสามารถป้องกันมิให้แมลงหรือสิ่งอื่นเข้ามาปะปนหรือเปื้อน
กับวัตถุดิบหรืออาหารที่ผลิตแล้ว และจัดให้มีแสงสว่างและการถ่ายเทอากาศอย่างเพียงพอตามความจำเป็น

(2) จัดเครื่องมือเครื่องใช้ชนิดที่เหมาะสมกับงานที่จะใช้ และให้มีการป้องกันเครื่องมือ
เครื่องใช้ไม่ให้ปะปนหรือเปื้อนกับวัตถุหรือสิ่งสกปรก เครื่องมือและเครื่องใช้ที่จะใช้ทำอาหารต้องทำ
ด้วยโลหะหรือวัสดุที่ปลอดภัยตามหลักวิชาการสำหรับการผลิตอาหารประเภทนั้น ๆ

- (3) จัดห้องน้ำ ห้องส้วม และเครื่องสุขภัณฑ์ พร้อมด้วยสบู่สำหรับล้างมือ ให้เพียงพอแก่จำนวนคนงาน และให้มีการรักษาความสะอาด พร้อมทั้งใช้ยาฆ่าเชื้อโรคเป็นประจำวันด้วย
- (4) รักษาเครื่องมือเครื่องใช้ตาม (3) ตลอดจนอาคารโรงงานให้อยู่ในสภาพที่เรียบร้อย และสะอาดถูกสุขลักษณะอยู่เสมอ
- (5) จัดให้มีที่เก็บขยะมูลฝอยให้เพียงพอและสะอาดถูกสุขลักษณะ ตลอดจนใช้วิธีที่เหมาะสมในการกำจัดขยะมูลฝอยและเขม่าควัน
- (6) น้ำที่ใช้ในการผลิตอาหารต้องเป็นน้ำสะอาด บริโภคได้ตามคุณภาพหรือมาตรฐานของกระทรวงสาธารณสุข และน้ำที่ใช้ภายในอาคารโรงงานต้องเป็นน้ำสะอาด
- (7) จัดให้คนงานที่ปรุงหรือผลิตอาหารใช้เครื่องแต่งกายที่สะอาดเหมาะสมกับประเภทของงานที่ทำอยู่ เช่น ใช้ผ้ากันเปื้อน รองเท้ากันน้ำ ถุงมือ ผ้าคลุมผม
- (8) ต้องห้ามคนงานที่มีบาดแผลหรือมีอาการของโรคที่อาจแพร่เชื้อไปกับอาหารได้ ทำหน้าที่ที่จะต้องสัมผัสกับอาหารที่ผลิตในระยะนั้น
- (9) ไม่ใช้ จ้าง วาน คนไร้ความสามารถหรือมีจิตฟั่นเฟือน หรือคนซึ่งเป็นพาหะของโรค หรือซึ่งเป็นโรคดังต่อไปนี้ ปฏิบัติงานในสถานที่ที่ระบุไว้ในใบอนุญาต
- (ก) โรคเรื้อน
 - (ข) วัณโรคในระยะอันตราย
 - (ค) โรคติดยาเสพติด
 - (ง) โรคพิษสุราเรื้อรัง
 - (จ) โรคเท้าช้าง
 - (ฉ) โรคผิวหนังที่น่ารังเกียจ
- (10) รับคนงานที่ปรุงหรือผลิตอาหารเฉพาะผู้มีใบรับรองของผู้ประกอบวิชาชีพเวชกรรมว่าไม่เป็นโรคตาม (9)
- (11) จัดให้คนงานได้รับการตรวจร่างกาย โดยผู้ประกอบวิชาชีพเวชกรรมอย่างน้อยปีละหนึ่งครั้ง และให้เก็บเอกสารการตรวจร่างกายไว้เป็นหลักฐาน
- (12) ต้องห้ามหรือป้องกันมิให้บุคคลใดกระทำการอย่างใดอย่างหนึ่งอันพึงรังเกียจต่อการรักษาความสะอาดในการผลิตอาหาร เช่น สูดบุหรี่ บ้วนน้ำลาย บ้วนน้ำหมาก ในบริเวณที่ผลิต บรรจุ หรือเก็บอาหารที่ผลิตแล้ว และสถานที่เก็บวัตถุดิบ
- (13) ต้องป้องกันดูแลมิให้มีสัตว์ทุกชนิดภายในบริเวณที่ใช้ทำการผลิต บรรจุ หรือเก็บอาหารที่ผลิตแล้ว และสถานที่เก็บวัตถุดิบ
- (14) ต้องติดป้ายข้อความตาม (12) และ (13) ไว้ในที่ที่สามารถมองเห็นได้ชัดเจนในบริเวณดังกล่าว
- ข้อ 5 ผู้รับอนุญาตผลิตอาหารผู้ใดประสงค์จะขอต่ออายุใบอนุญาต ให้ยื่นคำขอตามแบบ อ.3 ทำยกฎกระทรวงนี้ พร้อมด้วยหลักฐานตามที่ระบุไว้ในแบบ อ.3
- การอนุญาตให้ต่ออายุใบอนุญาตผลิตอาหาร ผู้อนุญาตจะแสดงไว้ในรายการต่ออายุใบอนุญาตในใบอนุญาตเดิม หรือจะออกใบอนุญาตตามแบบใบอนุญาตเดิมให้ใหม่ก็ได้

ข้อ 6 ผู้รับอนุญาตผลิตอาหารผู้ใดประสงค์จะขอรับใบอนุญาต ให้ยื่นคำขอตามแบบ
 อ.4 ทำयกฎกระทรวงนี้ พร้อมด้วยหลักฐานตามที่ระบุไว้ในแบบ อ.4

การอนุญาตคำขอใบอนุญาต ให้ผู้อนุญาตออกใบอนุญาตตามแบบใบอนุญาต
 เดิม แต่ให้กำกับคำว่า “ใบอนุญาต” ไว้ที่ด้านหน้าด้วย

ข้อ 7 ผู้รับอนุญาตผลิตอาหารผู้ใดประสงค์จะย้ายสถานที่ผลิตหรือสถานที่เก็บอาหาร ให้ยื่น
 คำขอตามแบบ อ.5 ทำยกฎกระทรวงนี้ พร้อมด้วยหลักฐานตามที่ระบุไว้ในแบบ อ.5

การอนุญาตให้ย้ายสถานที่ผลิตหรือสถานที่เก็บอาหาร ให้ผู้อนุญาตแสดงการอนุญาตไว้
 ในใบอนุญาตผลิตอาหารหรือใบอนุญาต

ในการขออนุญาตย้ายสถานที่ผลิตหรือสถานที่เก็บอาหาร ให้นำความในข้อ 2 มาใช้บังคับ
 โดยอนุโลม

ข้อ 8 การยื่นคำขอตามกฎกระทรวงนี้ ให้ยื่น ณ กองควบคุมอาหาร สำนักงานคณะกรรมการ
 อาหารและยา กระทรวงสาธารณสุข และสำหรับในจังหวัดอื่นนอกจากกรุงเทพมหานคร ให้ยื่น ณ สำนักงาน
 สาธารณสุขแห่งจังหวัดนั้น ๆ ได้ด้วย

ให้ไว้ ณ วันที่ 17 พฤศจิกายน พ.ศ.2522

บุญสม มาร์ติน

รัฐมนตรีว่าการกระทรวงสาธารณสุข

(96 ร.จ.1 ตอนที่ 193 (ฉบับพิเศษ) ลงวันที่ 22 พฤศจิกายน พ.ศ.2522)

หมายเหตุ : เหตุผลในการประกาศใช้กฎกระทรวงฉบับนี้ คือ เนื่องจากมาตรา 14 มาตรา 18 มาตรา 21
 และมาตรา 22 แห่งพระราชบัญญัติอาหาร พ.ศ.2522 บัญญัติว่า การขออนุญาตและ
 การอนุญาตให้ตั้งโรงงานผลิตอาหารเพื่อจำหน่าย การขอต่ออายุใบอนุญาต การขอใบอนุญาต
 ใบอนุญาต การขออนุญาตย้ายสถานที่ผลิตอาหารหรือสถานที่เก็บอาหาร ตลอดจนเงื่อนไขที่
 ผู้รับอนุญาตพึงปฏิบัติ ให้เป็นไปตามหลักเกณฑ์ วิธีการ และเงื่อนไข ที่กำหนดในกฎกระทรวง
 จึงจำเป็นต้องออกกฎกระทรวงนี้

แบบ อ.1

เลขรับที่..... วันที่.....เดือน.....พ.ศ..... (สำหรับเจ้าหน้าที่เป็นผู้กรอก)

คำขออนุญาตตั้งโรงงานผลิตอาหาร

เขียนที่

วันที่.....เดือน.....พ.ศ.....

1. ข้าพเจ้า..... อายุ..... ปี สัญชาติ.....
 บัตรประจำตัวประชาชน เลขที่..... ออกให้ ณ..... อยู่เลขที่.....
 ตรอก/ซอย..... ถนน..... หมู่ที่..... ตำบล/แขวง.....
 อำเภอ/เขต..... จังหวัด..... โทรศัพท์.....

2. ขอรับใบอนุญาตตั้งโรงงานผลิตอาหาร ในนามของ.....
 (ชื่อผู้ขออนุญาต)

โดยมี.....เป็นผู้ดำเนินกิจการ ณ สถานที่ผลิตชื่อ.....
 อยู่เลขที่.....ตรอก/ซอย.....ถนน.....หมู่ที่.....
 ตำบล/แขวง.....อำเภอ/เขต.....ถนน.....หมู่ที่.....
 โทรศัพท์.....และมีสถานที่เก็บอาหารอยู่เลขที่.....ตรอก/ซอย.....
 ถนน.....หมู่ที่.....ตำบล/แขวง.....อำเภอ/เขต.....
 จังหวัด.....โทรศัพท์.....

3. เพื่อผลิตอาหาร.....

4. พร้อมกับคำขอนี้ข้าพเจ้าได้แนบหลักฐานต่าง ๆ มาด้วย คือ
- (1) รายการเครื่องจักร เครื่องมือ พร้อมทั้งอุปกรณ์ที่ใช้ประกอบในการผลิตอาหาร จำนวน 2 ชุด
 - (2) แผนที่แสดงที่ตั้งของโรงงานและสิ่งปลูกสร้างที่อยู่ในบริเวณใกล้เคียง จำนวน 2 ชุด
 - (3) แบบแปลนแผนผังสิ่งปลูกสร้างภายในบริเวณโรงงาน จำนวน 2 ชุด
 - (4) สำเนาหรือรูปถ่ายทะเบียนบ้าน
 - (5) สำเนาหรือรูปถ่ายหนังสือรับรองการจดทะเบียน วัตถุประสงค์ และผู้มีอำนาจลงชื่อ
แทนนิติบุคคลผู้ขออนุญาต
 - (6) หนังสือแสดงว่าเป็นผู้ได้รับมอบหมายให้ดำเนินการของนิติบุคคลผู้ขออนุญาต
 - (7) สำเนาหรือรูปถ่ายใบทะเบียนการค้าหรือใบทะเบียนพาณิชย์
 - (8) หนังสือรับรองสัญชาติของนิติบุคคลจากกระทรวงพาณิชย์

(ลายมือชื่อ)..... ผู้ยื่นคำขอ

แบบ อ.2



ใบอนุญาตผลิตอาหาร

ใบอนุญาตที่.....

ใบอนุญาตฉบับนี้ให้ไว้แก่

.....

โดยมี..... เป็นผู้ดำเนินการ เพื่อแสดงว่าเป็นผู้ได้รับ
อนุญาตให้ตั้งโรงงานผลิตอาหารเพื่อจำหน่ายตามมาตรา 14 แห่งพระราชบัญญัติอาหาร พ.ศ.2522

ณ สถานที่ผลิต ชื่อ อยู่เลขที่

ตรอก/ซอย ถนน..... หมู่ที่..... ตำบล/แขวง.....

อำเภอ/เขต..... จังหวัด..... และมีสถานที่เก็บอาหาร

อยู่เลขที่ ตรอก/ซอย..... ถนน หมู่ที่.....

ตำบล/แขวง อำเภอ/เขต จังหวัด.....

ใบอนุญาตฉบับนี้ ให้ใช้ได้จนถึงวันที่ 31 ธันวาคม พ.ศ..... และให้ใช้ได้เฉพาะ
สถานที่ผลิตและสถานที่เก็บอาหารที่ระบุไว้ในใบอนุญาตฉบับนี้เท่านั้น

ให้ไว้ ณ วันที่.....เดือน.....พ.ศ.....

.....

ตำแหน่ง

ผู้อนุญาต

รายการต่ออายุใบอนุญาต

การต่ออายุใบอนุญาต ครั้งที่ 1

ให้ต่ออายุใบอนุญาตฉบับนี้จนถึง

วันที่ 31 ธันวาคม พ.ศ.....

(ลายมือชื่อ).....

ตำแหน่ง.....

ผู้อนุญาต

...../...../.....

การต่ออายุใบอนุญาต ครั้งที่ 3

ให้ต่ออายุใบอนุญาตฉบับนี้จนถึง

วันที่ 31 ธันวาคม พ.ศ.....

(ลายมือชื่อ).....

ตำแหน่ง.....

ผู้อนุญาต

...../...../.....

การต่ออายุใบอนุญาต ครั้งที่ 2

ให้ต่ออายุใบอนุญาตฉบับนี้จนถึง

วันที่ 31 ธันวาคม พ.ศ.....

(ลายมือชื่อ).....

ตำแหน่ง.....

ผู้อนุญาต

...../...../.....

การต่ออายุใบอนุญาต ครั้งที่ 4

ให้ต่ออายุใบอนุญาตฉบับนี้จนถึง

วันที่ 31 ธันวาคม พ.ศ.....

(ลายมือชื่อ).....

ตำแหน่ง.....

ผู้อนุญาต

...../...../.....

แบบ อ.3

เลขรับที่..... วันที่..... (สำหรับเจ้าหน้าที่เป็นผู้กรอก)

คำขอต่ออายุใบอนุญาตผลิตอาหาร

เขียนที่.....
วันที่.....เดือน.....พ.ศ.....

ข้าพเจ้า อายุ ปี สัญชาติ
บัตรประจำตัวประชาชน เลขที่..... ออกให้ ณ.....
อยู่เลขที่.....ตรอก/ซอย.....ถนน.....หมู่ที่.....
ตำบล/แขวง.....อำเภอ/เขต.....จังหวัด.....
โทรศัพท์

ขอต่ออายุใบอนุญาตผลิตอาหาร ตามใบอนุญาตที่
ในนามของ สถานที่ผลิตชื่อ

(ชื่อผู้รับอนุญาต)

อยู่เลขที่.....ตรอก/ซอย.....ถนน.....หมู่ที่.....
ตำบล/แขวง.....อำเภอ/เขต.....จังหวัด.....
โทรศัพท์..... ซึ่งได้รับอนุญาตเมื่อวันที่..... เดือน พ.ศ.....
และสิ้นอายุเมื่อวันที่.....เดือน.....พ.ศ.....

พร้อมกับคำขอนี้ข้าพเจ้าได้แนบหลักฐานต่าง ๆ มาด้วย คือ

- (1) ใบอนุญาตผลิตอาหารหรือใบแทน
- (2) หนังสือแสดงว่าเป็นผู้ได้รับมอบหมายให้ดำเนินกิจการของนิติบุคคลผู้ขออนุญาต

(ลายมือชื่อ) ผู้ยื่นคำขอ

แบบ อ.4

เลขรับที่..... วันที่..... (สำหรับเจ้าหน้าที่เป็นผู้กรอก)

คำขอใบแทนใบอนุญาตผลิตอาหาร

เขียนที่.....
วันที่.....เดือน.....พ.ศ.....

ข้าพเจ้า อายุ ปี สัญชาติ
บัตรประจำตัวประชาชน เลขที่..... ออกให้ ณ.....
อยู่เลขที่.....ตรอก/ซอย.....ถนน.....หมู่ที่.....
ตำบล/แขวง.....อำเภอ/เขต.....จังหวัด.....
โทรศัพท์

ขอรับใบแทนใบอนุญาตผลิตอาหาร ตามใบอนุญาตที่
ในนามของ สถานที่ผลิตชื่อ
(ชื่อผู้รับอนุญาต)

อยู่เลขที่.....ตรอก/ซอย.....ถนน.....หมู่ที่.....
ตำบล/แขวง.....อำเภอ/เขต.....จังหวัด.....
โทรศัพท์.....

เหตุผลที่ขอใบแทนใบอนุญาต

(ลายมือชื่อ) ผู้ยื่นคำขอ

- หมายเหตุ :
1. ในกรณีที่ใบอนุญาตผลิตสูญหายให้นำใบรับแจ้งความว่าใบอนุญาตผลิตอาหารสูญหายของสถานีตำรวจแห่งท้องที่ที่ใบอนุญาตนั้นสูญหายมาด้วย
 2. ในกรณีที่ใบอนุญาตผลิตอาหารถูกทำลายบางส่วนให้แนบใบอนุญาตที่ถูกทำลายบางส่วนนั้นมาด้วย

แบบ อ.5

เลขรับที่..... วันที่..... (สำหรับเจ้าหน้าที่เป็นผู้กรอก)

คำขออนุญาตย้ายสถานที่ผลิตหรือสถานที่เก็บอาหาร

เขียนที่.....
วันที่.....เดือน.....พ.ศ.....

ข้าพเจ้า อายุ ปี สัญชาติ
 บัตรประจำตัวประชาชน เลขที่..... ออกให้ ณ.....
 อยู่เลขที่.....ตรอก/ซอย.....ถนน.....หมู่ที่.....
 ตำบล/แขวง.....อำเภอ/เขต.....จังหวัด.....
 โทรศัพท์.....

ขอย้ายสถานที่ผลิตอาหารหรือสถานที่เก็บอาหาร⁽¹⁾ ตามใบอนุญาตที่
 ในนามของ จากสถานที่ผลิตหรือสถานที่เก็บอาหาร⁽¹⁾ ชื่อ
 (ชื่อผู้รับอนุญาต)

อยู่เลขที่.....ตรอก/ซอย.....ถนน.....หมู่ที่.....
 ตำบล/แขวง.....อำเภอ/เขต.....จังหวัด.....
 โทรศัพท์..... ไปอยู่เลขที่ ตรอก/ซอย.....
 ถนน.....หมู่ที่..... ตำบล/แขวง..... อำเภอ/เขต.....
 จังหวัด..... โทรศัพท์.....

พร้อมกับคำขอนี้ข้าพเจ้าได้แนบหลักฐานต่าง ๆ มาด้วย คือ

- (1) รายการเครื่องจักร เครื่องมือ พร้อมทั้งอุปกรณ์ที่ใช้ประกอบในการผลิตอาหาร จำนวน 2 ชุด
- (2) แผนที่แสดงที่ตั้งของโรงงานและสิ่งปลูกสร้างที่อยู่ในบริเวณใกล้เคียง จำนวน 2 ชุด
- (3) แบบแปลนแผนผังสิ่งปลูกสร้างภายในบริเวณโรงงาน จำนวน 2 ชุด
- (4) ใบอนุญาตผลิตอาหารหรือใบแทน
- (5) หนังสือแสดงว่าเป็นผู้ได้รับมอบหมายให้ดำเนินกิจการของนิติบุคคลผู้ขออนุญาต

(ลายมือชื่อ) ผู้ยื่นคำขอ

(1) หมายเหตุ ให้ขีดฆ่าข้อความที่ไม่ต้องการออก

(สำเนา)

กฎกระทรวง

ฉบับที่ 2 (พ.ศ.2522)

ออกตามความในพระราชบัญญัติอาหาร พ.ศ.2522

อาศัยอำนาจตามความในมาตรา 5 มาตรา 15 มาตรา 18 มาตรา 21 และมาตรา 22 แห่งพระราชบัญญัติอาหาร พ.ศ.2522 รัฐมนตรีว่าการกระทรวงสาธารณสุขออกกฎกระทรวงไว้ดังต่อไปนี้

ข้อ 1 ผู้ใดประสงค์จะขอรับใบอนุญาตนำเข้าซึ่งอาหารเพื่อจำหน่าย ให้ยื่นคำขอตามแบบ อ.6 ทำกฎกระทรวงนี้ พร้อมด้วยหลักฐานตามที่ระบุไว้ในแบบ อ.6

ข้อ 2 ผู้ขอรับใบอนุญาตตามข้อ 1 ต้องแนบหลักฐานประกอบการขอรับใบอนุญาตดังต่อไปนี้ จำนวนสองชุด

(1) รายการอุปกรณ์ที่จะใช้ในการเก็บและรักษาคุณภาพของอาหารให้คงสภาพตามความจำเป็น (ถ้ามี)

(2) แผนที่แสดงที่ตั้งของสถานที่นำเข้า สถานที่เก็บอาหาร และสิ่งปลูกสร้างที่อยู่ในบริเวณใกล้เคียง

(3) แผนผังภายในของสถานที่เก็บอาหารที่ต้องตามมาตราส่วนโดยแสดงรายการต่อไปนี้

(ก) บริเวณข้างเคียงของสถานที่เก็บอาหาร

(ข) การจัดแบ่งบริเวณของสถานที่เก็บอาหาร การถ่ายเทอากาศ พร้อมทั้งการจัดตั้งอุปกรณ์ที่จะใช้ในการรักษาคุณภาพของอาหารให้คงสภาพตามความจำเป็น

ข้อ 3 ใบอนุญาตนำเข้าซึ่งอาหารเพื่อจำหน่าย ให้ใช้แบบ อ.7 ทำกฎกระทรวงนี้

ข้อ 4 ผู้รับอนุญาตนำเข้าซึ่งอาหารเพื่อจำหน่าย ต้องปฏิบัติตามเงื่อนไขดังต่อไปนี้

(1) ต้องรักษาความสะอาด จัดให้มีแสงสว่างและการถ่ายเทอากาศเพียงพอ ตามความจำเป็นภายในสถานที่เก็บอาหาร

(2) ต้องมีอุปกรณ์ในการเก็บและรักษาคุณภาพของอาหารแต่ละชนิดให้คงสภาพตามความจำเป็น และมีจำนวนเพียงพอกับปริมาณของอาหารที่เก็บ

(3) ต้องแยกเก็บอาหารแต่ละชนิดเป็นสัดส่วน

ข้อ 5 ผู้รับอนุญาตนำเข้าซึ่งอาหารเพื่อจำหน่ายผู้ใดประสงค์จะขอต่ออายุใบอนุญาต ให้ยื่นคำขอตามแบบ อ.8 ทำกฎกระทรวงนี้ พร้อมด้วยหลักฐานตามที่ระบุไว้ในแบบ อ.8

การอนุญาตให้ต่ออายุใบอนุญาตนำเข้าซึ่งอาหารเพื่อจำหน่าย จะแสดงไว้ในรายการต่ออายุใบอนุญาตในใบอนุญาตเดิม หรือจะออกใบอนุญาตตามแบบใบอนุญาตเดิมให้ใหม่ก็ได้

ข้อ 6 ผู้รับอนุญาตนำเข้าซึ่งอาหารเพื่อจำหน่ายผู้ใดประสงค์จะขอรับใบอนุญาต ให้ยื่นคำขอตามแบบ อ.9 ทำยกกฎกระทรวงนี้ พร้อมด้วยหลักฐานตามที่ระบุไว้ในแบบ อ.9

การอนุญาตคำขอใบอนุญาต ให้ผู้อนุญาตออกใบอนุญาตตามแบบใบอนุญาตเดิม แต่ให้กำกับคำว่า "ใบอนุญาต" ไว้ที่ด้านหน้าด้วย

ข้อ 7 ผู้รับอนุญาตนำเข้าซึ่งอาหารเพื่อจำหน่ายผู้ใดประสงค์จะย้ายสถานที่นำเข้าหรือสถานที่เก็บอาหาร ให้ยื่นคำขอตามแบบ อ.10 ทำยกกฎกระทรวงนี้ พร้อมด้วยหลักฐานตามที่ระบุไว้ในแบบ อ.10

การอนุญาตให้ย้ายสถานที่นำเข้าหรือสถานที่เก็บอาหาร ให้ผู้อนุญาตแสดงการอนุญาตไว้ในใบอนุญาตหรือใบอนุญาต

ในการขออนุญาตย้ายสถานที่นำเข้าหรือสถานที่เก็บอาหาร ให้นำความในข้อ 2 มาใช้บังคับโดยอนุโลม

ข้อ 8 การยื่นคำขอตามกฎกระทรวงนี้ ให้ยื่น ณ กองควบคุมอาหาร สำนักงานคณะกรรมการอาหารและยา กระทรวงสาธารณสุข และสำหรับในจังหวัดอื่นนอกจากกรุงเทพมหานคร ให้ยื่น ณ สำนักงานสาธารณสุขแห่งจังหวัดนั้น ๆ ได้ด้วย

ให้ไว้ ณ วันที่ 17 พฤศจิกายน พ.ศ.2522

บุญสม มาร์ติน

รัฐมนตรีว่าการกระทรวงสาธารณสุข

(96 ร.จ. 8 ตอนที่ 193 (ฉบับพิเศษ) ลงวันที่ 22 พฤศจิกายน พ.ศ.2522)

หมายเหตุ : เหตุผลในการประกาศใช้กฎกระทรวงฉบับนี้ คือ เนื่องจากมาตรา 15 มาตรา 18 มาตรา 21 และมาตรา 22 แห่งพระราชบัญญัติอาหาร พ.ศ.2522 บัญญัติว่า การขออนุญาตและการอนุญาตให้นำเข้าซึ่งอาหารเพื่อจำหน่าย การขอต่ออายุใบอนุญาต การขอใบอนุญาต ใบอนุญาต การขออนุญาตย้ายสถานที่นำเข้าหรือสถานที่เก็บอาหาร ตลอดจนเงื่อนไขที่ผู้รับอนุญาตพึงปฏิบัติให้เป็นไปตามหลักเกณฑ์ วิธีการ และเงื่อนไขที่กำหนดในกฎกระทรวง จึงจำเป็นต้องออกกฎกระทรวงนี้

แบบ อ.6

เลขรับที่..... วันที่..... (สำหรับเจ้าหน้าที่เป็นผู้กรอก)

คำขออนุญาตนำหรือส่งอาหารเข้ามาในราชอาณาจักร

เขียนที่.....

วันที่.....เดือน.....พ.ศ.....

1. ข้าพเจ้า อายุ ปี สัญชาติ
 บัตรประจำตัวประชาชน เลขที่..... ออกให้ ณ.....
 อยู่เลขที่.....ตรอก/ซอย.....ถนน.....หมู่ที่.....
 ตำบล/แขวง.....อำเภอ/เขต.....จังหวัด.....
 โทรศัพท์

2. ขอรับใบอนุญาตนำหรือส่งอาหารเข้ามาในราชอาณาจักร ในนามของ
 (ชื่อผู้ขออนุญาต)

โดยมี เป็นผู้ดำเนินกิจการ ณ สถานที่นำเข้าชื่อ
 อยู่เลขที่.....ตรอก/ซอย.....ถนน.....หมู่ที่.....
 ตำบล/แขวง.....อำเภอ/เขต.....จังหวัด.....
 โทรศัพท์.....และมีสถานที่เก็บอาหารอยู่เลขที่ ตรอก/ซอย.....
 ถนน.....หมู่ที่ ตำบล/แขวง อำเภอ/เขต.....
 จังหวัด..... โทรศัพท์.....

3. เพื่อนำเข้าซึ่งอาหาร

4. พร้อมกับคำขอนี้ข้าพเจ้าได้แนบหลักฐานต่าง ๆ มาด้วย คือ
- (1) รายการอุปกรณ์ที่จะใช้ในการเก็บและรักษาคุณภาพอาหารให้คงสภาพ (ถ้ามี) จำนวน 2 ชุด
 - (2) แผนที่แสดงที่ตั้งของสถานที่นำเข้า สถานที่เก็บอาหาร และสิ่งปลูกสร้างที่อยู่ในบริเวณใกล้เคียง จำนวน 2 ชุด
 - (3) แผนผังภายในของสถานที่เก็บอาหาร จำนวน 2 ชุด
 - (4) สำเนาหรือรูปถ่ายทะเบียนบ้าน
 - (5) สำเนาหรือรูปถ่ายหนังสือรับรองการจดทะเบียน วัตถุประสงค์ และผู้มีอำนาจลงชื่อแทนนิติบุคคลผู้ขออนุญาต
 - (6) หนังสือแสดงว่าเป็นผู้ได้รับมอบหมายให้ดำเนินกิจการของนิติบุคคลผู้ขออนุญาต
 - (7) สำเนาหรือรูปถ่ายใบทะเบียนการค้าหรือใบทะเบียนพาณิชย์
 - (8) หนังสือรับรองสัญชาติของนิติบุคคลจากกระทรวงพาณิชย์

(ลายมือชื่อ) ผู้ยื่นคำขอ

แบบ อ.7



ใบอนุญาตนำเข้าหรือส่งอาหารเข้ามาในราชอาณาจักร

ใบอนุญาตที่.....

ใบอนุญาตฉบับนี้ให้ไว้แก่

.....

โดยมี..... เป็นผู้ดำเนินกิจการ เพื่อแสดงว่าเป็นผู้ได้รับ
 อนุญาตให้นำเข้าซึ่งอาหารเพื่อจำหน่ายตามมาตรา 15 แห่งพระราชบัญญัติอาหาร พ.ศ.2522

ณ สถานที่นำเข้า ชื่อ อยู่เลขที่

ตรอก/ซอย ถนน..... หมู่ที่..... ตำบล/แขวง.....

อำเภอ/เขต..... จังหวัด..... และมีสถานที่เก็บอาหาร

อยู่เลขที่ ตรอก/ซอย..... ถนน หมู่ที่.....

ตำบล/แขวง อำเภอ/เขต จังหวัด.....

ใบอนุญาตฉบับนี้ ให้ใช้ได้จนถึงวันที่ 31 ธันวาคม พ.ศ. และให้ใช้ได้เฉพาะ
 สถานที่นำเข้าหรือสถานที่เก็บอาหารที่ระบุไว้ในใบอนุญาตฉบับนี้เท่านั้น

ให้ไว้ ณ วันที่.....เดือน.....พ.ศ.....

.....

ตำแหน่ง

ผู้อนุญาต

รายการต่ออายุใบอนุญาต

การต่ออายุใบอนุญาต ครั้งที่ 1

ให้ต่ออายุใบอนุญาตฉบับนี้จนถึง

วันที่ 31 ธันวาคม พ.ศ.....

(ลายมือชื่อ).....

ตำแหน่ง.....

ผู้อนุญาต

...../...../.....

การต่ออายุใบอนุญาต ครั้งที่ 3

ให้ต่ออายุใบอนุญาตฉบับนี้จนถึง

วันที่ 31 ธันวาคม พ.ศ.....

(ลายมือชื่อ).....

ตำแหน่ง.....

ผู้อนุญาต

...../...../.....

การต่ออายุใบอนุญาต ครั้งที่ 2

ให้ต่ออายุใบอนุญาตฉบับนี้จนถึง

วันที่ 31 ธันวาคม พ.ศ.....

(ลายมือชื่อ).....

ตำแหน่ง.....

ผู้อนุญาต

...../...../.....

การต่ออายุใบอนุญาต ครั้งที่ 4

ให้ต่ออายุใบอนุญาตฉบับนี้จนถึง

วันที่ 31 ธันวาคม พ.ศ.....

(ลายมือชื่อ).....

ตำแหน่ง.....

ผู้อนุญาต

...../...../.....

แบบ อ.8

เลขรับที่..... วันที่..... (สำหรับเจ้าหน้าที่เป็นผู้กรอก)

คำขอต่อยุบายอนุญาตนำหรือส่งอาหารเข้ามาในราชอาณาจักร

เขียนที่.....
วันที่.....เดือน.....พ.ศ.....

ข้าพเจ้า อายุ ปี สัญชาติ
 บัตรประจำตัวประชาชน เลขที่.....ออกให้ ณ.....
 อยู่เลขที่.....ตรอก/ซอย.....ถนน.....หมู่ที่.....
 ตำบล/แขวง.....อำเภอ/เขต.....จังหวัด.....
 โทรศัพท์

ขอต่อยุบายอนุญาตนำหรือส่งอาหารเข้ามาในราชอาณาจักร ตามใบอนุญาตที่
 ในนามของ สถานที่นำเข้าชื่อ
 (ชื่อผู้รับอนุญาต)

อยู่เลขที่.....ตรอก/ซอย.....ถนน.....หมู่ที่.....
 ตำบล/แขวง.....อำเภอ/เขต.....จังหวัด.....
 โทรศัพท์..... ซึ่งได้รับอนุญาตเมื่อวันที่ เดือน พ.ศ..... และสิ้นอายุ
 เมื่อวันที่ เดือน พ.ศ.....

พร้อมกับคำขอนี้ข้าพเจ้าได้แนบหลักฐานต่าง ๆ มาด้วย คือ

- (1) ใบอนุญาตนำหรือส่งอาหารเข้ามาในราชอาณาจักรหรือใบแทน
- (2) หนังสือแสดงว่าเป็นผู้ได้รับมอบหมายให้ดำเนินกิจการของนิติบุคคลผู้ขออนุญาต

(ลายมือชื่อ) ผู้ยื่นคำขอ

แบบ อ.9

เลขรับที่..... วันที่..... (สำหรับเจ้าหน้าที่เป็นผู้กรอก)

คำขอใบแทนใบอนุญาตนำหรือสั่งอาหารเข้ามาในราชอาณาจักร

เขียนที่.....
วันที่.....เดือน.....พ.ศ.....

ข้าพเจ้า อายุ ปี สัญชาติ
 บัตรประจำตัวประชาชน เลขที่..... ออกให้ ณ.....
 อยู่เลขที่..... ตรอก/ซอย..... ถนน..... หมู่ที่.....
 ตำบล/แขวง..... อำเภอ/เขต..... จังหวัด.....
 โทรศัพท์

ขอใบแทนใบอนุญาตนำหรือสั่งอาหารเข้ามาในราชอาณาจักร ตามใบอนุญาตที่
 ในนามของ สถานที่นำเข้าชื่อ
 (ชื่อผู้รับอนุญาต)

อยู่เลขที่..... ตรอก/ซอย..... ถนน..... หมู่ที่.....
 ตำบล/แขวง..... อำเภอ/เขต..... จังหวัด.....
 โทรศัพท์.....

เหตุผลที่ขอใบแทนใบอนุญาต

(ลายมือชื่อ) ผู้ยื่นคำขอ

- หมายเหตุ : 1. ในกรณีที่ใบอนุญาตนำหรือสั่งอาหารเข้ามาในราชอาณาจักรสูญหาย ให้นำใบรับแจ้งความ
 ว่าใบอนุญาตนำหรือสั่งอาหารเข้ามาในราชอาณาจักรสูญหายของสถานีตำรวจแห่งท้องที่
 ที่ใบอนุญาตนั้นสูญหายมาด้วย
2. ในกรณีที่ใบอนุญาตนำหรือสั่งอาหารเข้ามาในราชอาณาจักรถูกทำลายบางส่วน ให้แนบ
 ใบอนุญาตที่ถูกทำลายบางส่วนนั้นมาด้วย

แบบ อ.10

เลขรับที่..... วันที่..... (สำหรับเจ้าหน้าที่เป็นผู้กรอก)

คำขออนุญาตย้ายสถานที่นำเข้าหรือสถานที่เก็บอาหาร

เขียนที่.....
วันที่.....เดือน.....พ.ศ.....

ข้าพเจ้า อายุ ปี สัญชาติ
 บัตรประจำตัวประชาชน เลขที่..... ออกให้ ณ.....
 อยู่เลขที่..... ตรอก/ซอย..... ถนน..... หมู่ที่.....
 ตำบล/แขวง..... อำเภอ/เขต..... จังหวัด.....
 โทรศัพท์

ขอย้ายสถานที่นำเข้าหรือสถานที่เก็บอาหาร⁽¹⁾ ตามใบอนุญาตที่
 ในนามของ จากสถานที่นำเข้าหรือสถานที่เก็บอาหาร⁽¹⁾
 (ชื่อผู้รับอนุญาต)

ชื่อ อยู่เลขที่..... ตรอก/ซอย.....
 ถนน..... หมู่ที่..... ตำบล/แขวง อำเภอ/เขต.....
 จังหวัด..... โทรศัพท์..... ไปอยู่เลขที่
 ตรอก/ซอย..... ถนน..... หมู่ที่..... ตำบล/แขวง
 อำเภอ/เขต จังหวัด โทรศัพท์.....

พร้อมกับคำขอนี้ ข้าพเจ้าได้แนบหลักฐานต่าง ๆ มาด้วย คือ

- (1) รายการอุปกรณ์ที่จะใช้ในการเก็บและรักษาคุณภาพอาหารให้คงสภาพ (ถ้ามี) จำนวน 2 ชุด
- (2) แผนที่แสดงที่ตั้งของสถานที่นำเข้า สถานที่เก็บอาหาร และสิ่งปลูกสร้างที่อยู่ในบริเวณใกล้เคียง จำนวน 2 ชุด
- (3) แผนผังภายในของสถานที่เก็บอาหาร จำนวน 2 ชุด
- (4) ใบอนุญาตนำหรือส่งอาหารเข้ามาในราชอาณาจักร หรือใบแทน
- (5) ใบสำคัญการขึ้นทะเบียนตำรับอาหาร หรือใบแทน (ในกรณีย้ายสถานที่นำเข้าหรือสถานที่เก็บอาหารควบคุมเฉพาะ)

(ลายมือชื่อ) ผู้ยื่นคำขอ

⁽¹⁾ หมายเหตุ : ให้ขีดฆ่าข้อความที่ไม่ต้องการออก

(สำเนา)

กฎกระทรวง

ฉบับที่ 3 (พ.ศ.2522)

ออกตามความในพระราชบัญญัติอาหาร พ.ศ.2522

อาศัยอำนาจตามความในมาตรา 5 และมาตรา 16 แห่งพระราชบัญญัติอาหาร พ.ศ.2522 รัฐมนตรีว่าการกระทรวงสาธารณสุขออกกฎกระทรวงไว้ ดังต่อไปนี้

ข้อ 1 ผู้ใดประสงค์จะขออนุญาต

- (1) ผลิตอาหารเฉพาะคราว ให้ยื่นคำขอตามแบบ อ.11 ทำयกฎกระทรวงนี้
- (2) นำเข้าซึ่งอาหารเฉพาะคราว ให้ยื่นคำขอตามแบบ อ.12 ทำยกฎกระทรวงนี้

ข้อ 2 โใบอนุญาต

- (1) ผลิตอาหารเป็นการเฉพาะคราว ให้ใช้แบบ อ.13 ทำยกฎกระทรวงนี้
- (2) นำหรือส่งอาหารเข้ามาในราชอาณาจักรเป็นการเฉพาะคราว ให้ใช้แบบ อ.14

ทำยกฎกระทรวงนี้

ข้อ 3 ผู้ใดประสงค์จะขออนุญาต

(1) ผลิตอาหารหรือส่งออกซึ่งอาหารเพื่อเป็นตัวอย่างสำหรับการขึ้นทะเบียนตำรับอาหาร หรือเพื่อพิจารณาในการสั่งซื้อ ให้ยื่นคำขอตามแบบ อ.15 ทำยกฎกระทรวงนี้ พร้อมด้วยหลักฐานตามที่ระบุไว้ในแบบ อ.15

(2) นำเข้าซึ่งอาหารเพื่อเป็นตัวอย่างสำหรับการขึ้นทะเบียนตำรับอาหาร หรือเพื่อพิจารณาในการสั่งซื้อ ให้ยื่นคำขอตามแบบ อ.16 ทำยกฎกระทรวงนี้ พร้อมด้วยหลักฐานตามที่ระบุไว้ในแบบ อ.16

ข้อ 4 การอนุญาตตามข้อ 3 ให้แสดงไว้ในแบบ อ.15 หรือแบบ อ.16 แล้วแต่กรณี

ข้อ 5 การยื่นคำขอตามกฎกระทรวงนี้ ให้ยื่น ณ กองควบคุมอาหาร สำนักงานคณะกรรมการอาหารและยา กระทรวงสาธารณสุข และสำหรับจังหวัดอื่นนอกจากกรุงเทพมหานคร ให้ยื่น ณ สำนักงานสาธารณสุขแห่งจังหวัดนั้น ๆ ได้ด้วย

ให้ไว้ ณ วันที่ 17 พฤศจิกายน พ.ศ.2522

บุญสม มาร์ติน

รัฐมนตรีว่าการกระทรวงสาธารณสุข

(96 ร.จ.12 ตอนที่ 193 (ฉบับพิเศษ) ลงวันที่ 22 พฤศจิกายน พ.ศ.2522)

หมายเหตุ : เหตุผลในการประกาศใช้กฎกระทรวงฉบับนี้ คือ เนื่องจากมาตรา 16 แห่งพระราชบัญญัติอาหาร พ.ศ.2522 บัญญัติให้ผู้ผลิตอาหารหรือนำเข้าซึ่งอาหารเฉพาะคราวโดยได้รับใบอนุญาตเฉพาะคราวจากผู้อนุญาต และผลิตอาหาร หรือนำเข้า หรือส่งออก ซึ่งอาหาร เพื่อเป็นตัวอย่างสำหรับการขึ้นทะเบียนตำรับอาหารหรือเพื่อพิจารณาในการสั่งซื้อ ได้รับยกเว้นไม่ต้องขอใบอนุญาตผลิตอาหารหรือใบอนุญาตนำเข้าซึ่งอาหารเพื่อจำหน่ายตามมาตรา 14 หรือมาตรา 15 แห่งพระราชบัญญัติอาหาร พ.ศ.2522 แต่ต้องปฏิบัติตามหลักเกณฑ์ วิธีการ และเงื่อนไข ที่กำหนดในกฎกระทรวง จึงจำเป็นต้องออกกฎกระทรวงนี้

แบบ อ.11

เลขรับที่..... วันที่..... (สำหรับเจ้าหน้าที่เป็นผู้กรอก)

คำขออนุญาตผลิตอาหารเป็นการเฉพาะคราว

เขียนที่.....
วันที่.....เดือน.....พ.ศ.....

ข้าพเจ้า อายุ ปี สัญชาติ
 บัตรประจำตัวประชาชน เลขที่..... ออกให้ ณ.....
 อยู่เลขที่.....ตรอก/ซอย.....ถนน.....หมู่ที่.....
 ตำบล/แขวง.....อำเภอ/เขต.....จังหวัด.....
 โทรศัพท์

ขอรับใบอนุญาตผลิตอาหารเป็นการเฉพาะคราว ในนามของ
 (ชื่อผู้ขออนุญาต)

โดยมี เป็นผู้ดำเนินการ ณ สถานที่ผลิตชื่อ
 อยู่เลขที่.....ตรอก/ซอย.....ถนน.....หมู่ที่.....
 ตำบล/แขวง อำเภอ/เขต.....จังหวัด.....
 โทรศัพท์..... และมีรายละเอียดเกี่ยวกับอาหารที่ขออนุญาตผลิตดังต่อไปนี้

- (1) ชนิด.....
- (2) จำนวน
- (3) ระหว่างวันที่ ถึง
- (4) ความประสงค์ที่ขออนุญาต

(ลายมือชื่อ) ผู้ยื่นคำขอ

แบบ อ.12

เลขรับที่..... วันที่..... (สำหรับเจ้าหน้าที่เป็นผู้กรอก)

คำขออนุญาตนำเข้าหรือส่งอาหารเข้ามาในราชอาณาจักรเป็นการเฉพาะคราว

เขียนที่.....
 วันที่.....เดือน.....พ.ศ.....

ข้าพเจ้า อายุ ปี สัญชาติ
 บัตรประจำตัวประชาชน เลขที่.....ออกให้ ณ.....
 อยู่เลขที่.....ตรอก/ซอย.....ถนน.....หมู่ที่.....
 ตำบล/แขวง.....อำเภอ/เขต.....จังหวัด.....
 โทรศัพท์

ขอรับใบอนุญาตนำเข้าหรือส่งอาหารเข้ามาในราชอาณาจักรเป็นการเฉพาะคราว ในนามของ
 โดยมี เป็นผู้ดำเนินการ
 (ชื่อผู้ขออนุญาต)

ณ สถานที่นำเข้า ชื่อ อยู่เลขที่.....
 ตรอก/ซอย.....ถนน.....หมู่ที่..... ตำบล/แขวง
 อำเภอ/เขต.....จังหวัด.....โทรศัพท์.....

และมีรายละเอียดเกี่ยวกับอาหารที่ขออนุญาตนำเข้ดังต่อไปนี้

- (1) ชนิด.....
- (2) จำนวน
- (3) ระหว่างวันที่ ถึง
- (4) ความประสงค์ที่ขออนุญาต

(ลายมือชื่อ) ผู้ยื่นคำขอ

แบบ อ.13



ใบอนุญาตผลิตอาหารเป็นการเฉพาะคราว

ใบอนุญาตที่.....

ใบอนุญาตฉบับนี้ให้ไว้แก่

โดยมี..... เป็นผู้ดำเนินกิจการ เพื่อแสดงว่าเป็นผู้ได้รับ
อนุญาตผลิตอาหารเฉพาะคราวตามมาตรา 16(1) แห่งพระราชบัญญัติอาหาร พ.ศ.2522

ณ สถานที่ผลิต ชื่อ อยู่เลขที่
ตรอก/ซอย ถนน..... หมู่ที่..... ตำบล/แขวง.....
อำเภอ/เขต..... จังหวัด.....

ใบอนุญาตฉบับนี้ ให้ใช้ได้ระหว่างวันที่ ถึง
และให้ใช้ได้เฉพาะสถานที่ผลิตที่ระบุไว้ในใบอนุญาตฉบับนี้เท่านั้น

ให้ไว้ ณ วันที่.....เดือน.....พ.ศ.....

ตำแหน่ง

ผู้อนุญาต

แบบ อ.14



ใบอนุญาตนำเข้าหรือส่งอาหารเข้ามาในราชอาณาจักรเป็นการเฉพาะคราว

ใบอนุญาตที่.....

ใบอนุญาตฉบับนี้ให้ไว้แก่

โดยมี..... เป็นผู้ดำเนินการ เพื่อแสดงว่าเป็นผู้ได้รับ
 อนุญาตนำเข้าซึ่งอาหารเฉพาะคราวตามมาตรา 16(1) แห่งพระราชบัญญัติอาหาร พ.ศ.2522

ณ สถานที่นำเข้า ชื่อ อยู่เลขที่
 ตรอก/ซอย ถนน..... หมู่ที่..... ตำบล/แขวง.....
 อำเภอ/เขต..... จังหวัด.....

ใบอนุญาตฉบับนี้ ให้ใช้ได้ครั้งเดียวระหว่างวันที่ ถึง
 โดยทาง และให้ใช้ได้เฉพาะสถานที่นำเข้าที่ระบุไว้ในใบอนุญาตฉบับนี้เท่านั้น

ให้ไว้ ณ วันที่.....เดือน.....พ.ศ.....

ตำแหน่ง

ผู้อนุญาต

แบบ อ.15

เลขรับที่..... วันที่..... (สำหรับเจ้าหน้าที่เป็นผู้กรอก)

**คำขออนุญาตผลิตอาหารหรือส่งออกซึ่งอาหารเพื่อเป็นตัวอย่าง
สำหรับการขึ้นทะเบียนตำรับอาหารหรือเพื่อพิจารณาในการสั่งซื้อ**

เขียนที่.....
 วันที่.....เดือน.....พ.ศ.....
 ข้าพเจ้า อายุ ปี สัญชาติ
 บัตรประจำตัวประชาชน เลขที่.....ออกให้ ณ.....
 อยู่เลขที่.....ตรอก/ซอย.....ถนน.....หมู่ที่.....
 ตำบล/แขวง.....อำเภอ/เขต.....จังหวัด.....
 โทรศัพท์

ขออนุญาตผลิตอาหารหรือส่งออกซึ่งอาหารเพื่อเป็นตัวอย่างสำหรับ

- การขึ้นทะเบียนตำรับอาหาร จำนวน
- การพิจารณาในการสั่งซื้อ จำนวน

ในนามของ โดยมี
 (ชื่อผู้ขออนุญาต)

เป็นผู้ดำเนินการ ณ สถานที่ผลิต ชื่อ อยู่เลขที่.....
 ตรอก/ซอย.....ถนน.....หมู่ที่..... ตำบล/แขวง
 อำเภอ/เขต.....จังหวัด.....โทรศัพท์.....
 ตามใบอนุญาตผลิตอาหารที่ และมีรายละเอียดเกี่ยวกับอาหารที่ขออนุญาตผลิต
 หรือส่งออกดังต่อไปนี้

- (1) ชื่ออาหาร.....
 - (2) รายการวัตถุดิบที่ใช้เป็นส่วนประกอบอาหาร คิดเป็นร้อยละของน้ำหนัก
- | ชื่อ | ปริมาณ | ชื่อ | ปริมาณ |
|-------|--------|-------|--------|
| | | | |
| | | | |

พร้อมกับคำขอนี้ ข้าพเจ้าได้แนบหลักฐานต่าง ๆ มาด้วย คือ

- (1) ฉลาก
- (2) เอกสารกำกับอาหาร (ถ้ามี)
- (3) สำเนาคำขออนุญาต 1 ฉบับ

(ลายมือชื่อ) ผู้ยื่นคำขอ

อนุญาตให้ผลิตอาหารหรือส่งออกซึ่งอาหารเพื่อเป็นตัวอย่าง
ได้เพียงครั้งเดียวเท่านั้น สำหรับ

การขึ้นทะเบียนตำรับอาหาร

การพิจารณาในการสั่งซื้อ

จำนวน

.....

ตำแหน่ง

ผู้อนุญาต

หมายเหตุ : ให้ขีดฆ่าข้อความที่ไม่ต้องการออก

แบบ อ.16

เลขรับที่..... วันที่..... (สำหรับเจ้าหน้าที่เป็นผู้กรอก)

**คำขออนุญาตนำเข้าซึ่งอาหารเพื่อเป็นตัวอย่าง
สำหรับการขึ้นทะเบียนตำรับอาหารหรือเพื่อพิจารณาในการสั่งซื้อ**

เขียนที่.....

วันที่.....เดือน.....พ.ศ.....

ข้าพเจ้า อายุ ปี สัญชาติ

บัตรประจำตัวประชาชน เลขที่.....ออกให้ ณ.....

อยู่เลขที่.....ตรอก/ซอย.....ถนน.....หมู่ที่.....

ตำบล/แขวง.....อำเภอ/เขต.....จังหวัด.....

โทรศัพท์

ขออนุญาตนำเข้าซึ่งอาหารเพื่อเป็นตัวอย่างสำหรับ

 การขึ้นทะเบียนตำรับอาหาร จำนวน การพิจารณาในการสั่งซื้อ จำนวน

ในนามของ โดยมี

(ชื่อผู้ขออนุญาต)

เป็นผู้ดำเนินกิจการ ณ สถานที่นำเข้า ชื่อ

ตรอก/ซอย.....ถนน.....หมู่ที่..... ตำบล/แขวง

อำเภอ/เขต.....จังหวัด.....โทรศัพท์.....

ตามใบอนุญาตนำเข้าหรือสั่งอาหารเข้ามาในราชอาณาจักรที่ และมีรายละเอียด

เกี่ยวกับอาหารที่ขออนุญาตนำเข้ดังต่อไปนี้

(1) ชื่ออาหาร.....

(2) รายการวัตถุดิบที่ใช้เป็นส่วนประกอบอาหาร คิดเป็นร้อยละของน้ำหนัก

ชื่อ	ปริมาณ	ชื่อ	ปริมาณ
.....
.....

พร้อมกับคำขอนี้ ข้าพเจ้าได้แนบหลักฐานต่าง ๆ มาด้วย คือ

(1) ฉลาก

(2) เอกสารกำกับอาหาร (ถ้ามี)

(3) สำเนาคำขออนุญาต 1 ฉบับ

(ลายมือชื่อ) ผู้ยื่นคำขอ

อนุญาตให้นำเข้าซึ่งอาหาร
เพื่อเป็นตัวอย่างได้เพียงครั้งเดียวเท่านั้น สำหรับ

- การขึ้นทะเบียนตำรับอาหาร
- การพิจารณาในการสั่งซื้อ
จำนวน

.....
ตำแหน่ง

ผู้อนุญาต

หมายเหตุ : ให้ขีดฆ่าข้อความที่ไม่ต้องการออก

(สำเนา)

กฎกระทรวง

ฉบับที่ 4 (พ.ศ.2522)

ออกตามความในพระราชบัญญัติอาหาร พ.ศ.2522

อาศัยอำนาจตามความในมาตรา 5 มาตรา 22 มาตรา 31 และมาตรา 36 แห่งพระราชบัญญัติอาหาร พ.ศ.2522 รัฐมนตรีว่าการกระทรวงสาธารณสุขออกกฎกระทรวงไว้ดังต่อไปนี้

ข้อ 1 ผู้รับอนุญาตตั้งโรงงานผลิตอาหารเพื่อจำหน่ายหรือผู้รับอนุญาตนำเข้าซึ่งอาหารเพื่อจำหน่ายผู้ใดประสงค์จะขอขึ้นทะเบียนตำรับอาหารควบคุมเฉพาะ ให้ยื่นคำขอตามแบบ อ.17 ทำกฎกระทรวงนี้ พร้อมด้วยหลักฐานตามที่ระบุไว้ในแบบ อ.17 จำนวนสี่ชุด

มีความเพิ่มขึ้นเป็นข้อ 1 ทวิ โดยข้อ 1 แห่งกฎกระทรวง ฉบับที่ 7 (พ.ศ.2525) แต่ต่อมากความในข้อ 1 ทวิ ได้ถูกยกเลิกโดย ข้อ 1 แห่งกฎกระทรวง ฉบับที่ 9 (พ.ศ.2526)

ข้อ 2 ใบสำคัญการขึ้นทะเบียนตำรับอาหารให้ใช้แบบ อ.18 ทำกฎกระทรวงนี้

ความในข้อ 2 ถูกยกเลิกและใช้ความใหม่แทนแล้วโดยข้อ 2 แห่งกฎกระทรวง ฉบับที่ 7 (พ.ศ.2525) และกฎกระทรวง ฉบับที่ 9 (พ.ศ.2526)

ข้อ 3 ผู้รับใบสำคัญการขึ้นทะเบียนตำรับอาหารผู้ใดประสงค์จะขอแก้ไขรายการทะเบียนตำรับอาหารที่ได้ขึ้นทะเบียนไว้ ให้ยื่นคำขอตามแบบ อ.19 ทำกฎกระทรวงนี้ พร้อมด้วยใบสำคัญการขึ้นทะเบียนตำรับอาหารที่ขอแก้ไขนั้น

การอนุญาตให้แก้ไขรายการทะเบียนตำรับอาหาร ผู้อนุญาตจะแสดงไว้ในใบสำคัญการขึ้นทะเบียนตำรับอาหารหรือจะออกใบสำคัญการขึ้นทะเบียนตำรับอาหารตามแบบใบสำคัญเดิมให้ใหม่หรือจะมีหนังสือแจ้งให้ทราบถึงการอนุญาตก็ได้

มีความเพิ่มขึ้นเป็นข้อ 3 ทวิ โดยข้อ 3 แห่งกฎกระทรวง ฉบับที่ 9 (พ.ศ.2526)

ข้อ 4 ผู้รับใบสำคัญการขึ้นทะเบียนตำรับอาหารผู้ใดประสงค์จะขอไปแทนใบสำคัญการขึ้นทะเบียนตำรับอาหาร ให้ยื่นคำขอตามแบบ อ.20 ทำกฎกระทรวงนี้ พร้อมด้วยหลักฐานตามที่ระบุไว้ในแบบ อ.20

การอนุญาตคำขอไปแทนใบสำคัญการขึ้นทะเบียนตำรับอาหาร ให้ผู้อนุญาตออกใบสำคัญการขึ้นทะเบียนตำรับอาหารตามแบบใบสำคัญเดิม แต่ให้กำกับคำว่า “ไปแทน” ไว้ที่ด้านหน้าด้วย

ข้อ 5 การยื่นคำขอตามกฎกระทรวงนี้ ให้ยื่น ณ กองควบคุมอาหาร สำนักงานคณะกรรมการอาหารและยา กระทรวงสาธารณสุข และสำหรับจังหวัดอื่นนอกจากกรุงเทพมหานคร ให้ยื่น ณ สำนักงานสาธารณสุขจังหวัดนั้น ๆ ได้ด้วย

ให้ไว้ ณ วันที่ 17 พฤศจิกายน พ.ศ.2522

บุญสม มาร์ติน

รัฐมนตรีว่าการกระทรวงสาธารณสุข

(96 ร.จ.15 ตอนที่ 193 (ฉบับพิเศษ) ลงวันที่ 22 พฤศจิกายน พ.ศ.2522)

หมายเหตุ : เหตุผลในการประกาศใช้กฎกระทรวงฉบับนี้ คือ เนื่องจากมาตรา 22 มาตรา 31 และมาตรา 36 แห่งพระราชบัญญัติอาหาร

พ.ศ.2522 บัญญัติว่า การขอขึ้นทะเบียนตำรับอาหาร การขอแก้ไขรายการและการอนุญาตให้แก้ไขรายการทะเบียนตำรับอาหาร ตลอดจนการขอไปแทนและการออกใบสำคัญการขึ้นทะเบียนตำรับอาหาร ให้เป็นไปตามหลักเกณฑ์ วิธีการ และเงื่อนไขที่กำหนดในกฎกระทรวง จึงจำเป็นต้องออกกฎกระทรวงนี้

แบบ อ.17

เลขรับที่..... วันที่..... (สำหรับเจ้าหน้าที่เป็นผู้กรอก)

คำขอขึ้นทะเบียนตำรับอาหาร

อาหารควบคุมเฉพาะตามประกาศกระทรวงสาธารณสุข ฉบับที่

ชื่ออาหารในทางการค้าเป็นภาษาไทย

ภาษาอื่น(ถ้ามี)

ประเภท

ชนิด

ลักษณะของอาหาร

ชนิดของภาชนะบรรจุ	ขนาดบรรจุ
-------------------	-----------

.....

.....

.....

.....

รายการของวัตถุที่ใช้เป็นส่วนประกอบอาหาร คิดเป็นร้อยละของน้ำหนัก

ชื่อวัตถุ	ปริมาณ	ชื่อวัตถุ	ปริมาณ
-----------	--------	-----------	--------

.....

.....

.....

.....

.....

.....

กรรมวิธีการผลิต.....

.....

.....

ผู้รับอนุญาตผลิต ชื่อ

สถานที่ผลิต ชื่อ อยู่เลขที่

ตรอก/ซอย..... ถนน

หมู่ที่ ตำบล/แขวง อำเภอ/เขต

จังหวัด ประเทศ โทรศัพท์

ผู้รับอนุญาตนำเข้า ชื่อ

สถานที่นำเข้า ชื่อ

อยู่เลขที่.....ตรอก/ซอย.....

ถนน.....หมู่ที่.....ตำบล/แขวง.....

อำเภอ/เขต.....จังหวัด..... โทรศัพท์

ใบอนุญาตผลิตอาหารหรือใบอนุญาตนำเข้าหรือส่งอาหารเข้ามาในราชอาณาจักร
ที่ ออกให้ ณ วันที่ เดือน พ.ศ.....

ผลการตรวจวิเคราะห์อาหารจาก

พร้อมกับคำขอนี้ ข้าพเจ้าได้แนบหลักฐานต่าง ๆ มาด้วย คือ

- (1) ฉลาก จำนวน 4 ชุด
- (2) ตัวอย่างอาหาร 1 หน่วย
- (3) เอกสารกำกับอาหาร จำนวน 4 ชุด (ถ้ามี)
- (4) ผลการตรวจวิเคราะห์อาหาร จำนวน 4 ชุด
- (5) รายการอื่น ๆ ที่เกี่ยวข้องกับกรขึ้นทะเบียนตำรับอาหาร จำนวน 4 ชุด

(ลายมือชื่อ) ผู้ยื่นคำขอ

แบบ อ.18



ใบสำคัญการขึ้นทะเบียนตำรับอาหาร

ที่.....

ใบสำคัญฉบับนี้แสดงว่า

อาหารชื่อ

ขนาดบรรจุ

ลักษณะของฉลาก

(ดูด้านหลัง)

ผลิตโดย

(ชื่อสถานที่ผลิต)

อยู่เลขที่ ตรอก/ซอย ถนน.....

หมู่ที่..... ตำบล/แขวง..... อำเภอ/เขต.....

จังหวัด..... ประเทศ

ได้รับขึ้นทะเบียนตำรับอาหารไว้แล้ว เมื่อวันที่ เดือน พ.ศ.....

สำหรับ ผู้รับอนุญาต

อยู่เลขที่ ตรอก/ซอย ถนน..... หมู่ที่

ตำบล/แขวง..... อำเภอ/เขต..... จังหวัด.....

ใบอนุญาต ที่

ให้ไว้ ณ วันที่ เดือน พ.ศ.....

ตำแหน่ง

ผู้อนุญาต

แบบ อ.19

คำขอแก้ไขรายการทะเบียนตำรับอาหาร

เขียนที่.....
วันที่.....เดือน.....พ.ศ.....

ข้าพเจ้า อายุ ปี สัญชาติ
บัตรประจำตัวประชาชน เลขที่.....ออกให้ ณ.....
อยู่เลขที่.....ตรอก/ซอย.....ถนน.....หมู่ที่.....
ตำบล/แขวง.....อำเภอ/เขต.....จังหวัด.....
โทรศัพท์ ขอแก้ไขรายการทะเบียนตำรับอาหาร ชื่อ
เลขทะเบียนที่ ในนามของ (ชื่อผู้รับอนุญาตและชื่อสถานที่ผลิตหรือสถานที่นำเข้า)
..... อยู่เลขที่.....
ตรอก/ซอย.....ถนน.....หมู่ที่.....
ตำบล/แขวง.....อำเภอ/เขต.....จังหวัด.....
โทรศัพท์

รายการที่ขอแก้ไข

.....

.....

.....

.....

.....

.....

.....

.....

(ลายมือชื่อ) ผู้ยื่นคำขอ

แบบ อ.20

เลขรับที่..... วันที่..... (สำหรับเจ้าหน้าที่เป็นผู้กรอก)

คำขอใบแทนใบสำคัญการขึ้นทะเบียนตำรับอาหาร

เขียนที่.....

วันที่.....เดือน.....พ.ศ.....

ข้าพเจ้า อายุ ปี สัญชาติ

บัตรประจำตัวประชาชน เลขที่.....ออกให้ ณ.....

อยู่เลขที่.....ตรอก/ซอย.....ถนน.....หมู่ที่.....

ตำบล/แขวง.....อำเภอ/เขต.....จังหวัด.....

โทรศัพท์

ขอรับใบแทนใบสำคัญการขึ้นทะเบียนตำรับอาหาร ชื่อ

ตามใบสำคัญการขึ้นทะเบียนตำรับอาหาร ที่ ในนามของ

อยู่เลขที่..... ตรอก/ซอย.....ถนน.....หมู่ที่.....

ตำบล/แขวง อำเภอ/เขต.....จังหวัด.....

โทรศัพท์.....

เหตุผลที่ขอรับใบแทน

.....

(ลายมือชื่อ) ผู้ยื่นคำขอ

- หมายเหตุ :
1. ในกรณีที่ใบสำคัญการขึ้นทะเบียนตำรับอาหารสูญหาย ให้นำใบรับแจ้งความว่าใบสำคัญการขึ้นทะเบียนตำรับอาหารสูญหายของสถานีตำรวจท้องที่ที่ใบสำคัญนั้นสูญหายมาด้วย
 2. ในกรณีที่ใบสำคัญการขึ้นทะเบียนตำรับอาหารถูกทำลายบางส่วน ให้แนบใบสำคัญที่ถูกทำลายบางส่วนนั้นมาด้วย

(สำเนา)
กฎกระทรวง
ฉบับที่ 5 (พ.ศ.2522)
ออกตามความในพระราชบัญญัติอาหาร พ.ศ.2522

อาศัยอำนาจตามความในมาตรา 5 แห่งพระราชบัญญัติอาหาร พ.ศ.2522 รัฐมนตรีว่าการกระทรวงสาธารณสุขออกกฎกระทรวงไว้ดังต่อไปนี้
ให้กำหนดค่าธรรมเนียม ดังต่อไปนี้

- (1) ใบอนุญาตผลิตอาหารสำหรับโรงงานที่ประกอบกิจการโดยใช้คนงานตั้งแต่เจ็ดคนแต่ไม่ถึงยี่สิบคนโดยไม่ใช้เครื่องจักรหรือใช้เครื่องจักรที่มีกำลังรวมไม่ถึงสองแรงม้า ฉบับละ 3,000 บาท
- (2) ใบอนุญาตผลิตอาหารสำหรับโรงงานที่ประกอบกิจการโดยใช้คนงานตั้งแต่ยี่สิบคนขึ้นไปโดยไม่ใช้เครื่องจักรหรือใช้เครื่องจักรที่มีกำลังรวมไม่ถึงสองแรงม้า ฉบับละ 5,000 บาท
- (3) ใบอนุญาตผลิตอาหารสำหรับโรงงานที่ประกอบกิจการโดยใช้เครื่องจักรตั้งแต่สองแรงม้า หรือกำลังเทียบเท่าตั้งแต่สองแรงม้าแต่ไม่ถึงสิบแรงม้า ฉบับละ 6,000 บาท
- (4) ใบอนุญาตผลิตอาหารสำหรับโรงงานที่ประกอบกิจการโดยใช้เครื่องจักรที่มีกำลังรวมตั้งแต่สิบแรงม้า หรือกำลังเทียบเท่าตั้งแต่สิบแรงม้าแต่ไม่ถึงยี่สิบห้าแรงม้า ฉบับละ 7,000 บาท
- (5) ใบอนุญาตผลิตอาหารสำหรับโรงงานที่ประกอบกิจการโดยใช้เครื่องจักรที่มีกำลังรวมตั้งแต่ยี่สิบห้าแรงม้าหรือกำลังเทียบเท่าตั้งแต่ยี่สิบห้าแรงม้าแต่ไม่ถึงห้าสิบแรงม้า ฉบับละ 8,000 บาท
- (6) ใบอนุญาตผลิตอาหารสำหรับโรงงานที่ประกอบกิจการโดยใช้เครื่องจักรที่มีกำลังรวมตั้งแต่ห้าสิบแรงม้า หรือกำลังเทียบเท่าตั้งแต่ห้าสิบแรงม้าขึ้นไป ฉบับละ 10,000 บาท
- (7) ใบอนุญาตนำเข้าหรือส่งอาหารเข้ามาในราชอาณาจักร ฉบับละ 15,000 บาท
- (8) ใบอนุญาตผลิตอาหารเป็นการเฉพาะคราว ฉบับละ 2,000 บาท
- (9) ใบอนุญาตนำเข้าหรือส่งอาหารเข้ามาในราชอาณาจักรเป็นการเฉพาะคราว ฉบับละ 2,000 บาท
- (10) ใบสำคัญการขึ้นทะเบียนตำรับอาหาร ฉบับละ 5,000 บาท

ความใน (10) ถูกยกเลิกและใช้ความใหม่แทนแล้วโดยกฎกระทรวง ฉบับที่ 8 (พ.ศ.2525) และต่อมาได้ถูกยกเลิกและใช้ความใหม่แทนอีกครั้งโดยกฎกระทรวง ฉบับที่ 10 (พ.ศ.2526)

- (11) ใบแทนใบอนุญาต ฉบับละ 500 บาท
- (12) ใบแทนใบสำคัญการขึ้นทะเบียนตำรับอาหาร ฉบับละ 500 บาท
- (13) การต่ออายุใบอนุญาตครั้งละเท่ากับค่าธรรมเนียมใบอนุญาตประเภทนั้น ๆ แต่ละฉบับ

ให้ไว้ ณ วันที่ 17 พฤศจิกายน พ.ศ.2522

บุญสม มาร์ติน

รัฐมนตรีว่าการกระทรวงสาธารณสุข

(96 ร.จ.18 ตอนที่ 193 (ฉบับพิเศษ) ลงวันที่ 22 พฤศจิกายน พ.ศ.2522)

หมายเหตุ : เหตุผลในการประกาศใช้กฎกระทรวงฉบับนี้ คือ เนื่องจากมาตรา 5 แห่งพระราชบัญญัติอาหาร พ.ศ.2522 บัญญัติให้รัฐมนตรีมีอำนาจออกกฎกระทรวงกำหนดค่าธรรมเนียมสำหรับใบอนุญาต ใบสำคัญ ใบแทนใบอนุญาตและใบแทนใบสำคัญ ตลอดจนการต่ออายุใบอนุญาตไม่เกินอัตราท้ายพระราชบัญญัติ จึงจำเป็นต้องออกกฎกระทรวงนี้

(สำเนา)

กฎกระทรวง

ฉบับที่ 6 (พ.ศ.2522)

ออกตามความในพระราชบัญญัติอาหาร พ.ศ.2522

อาศัยอำนาจตามความในมาตรา 5 และมาตรา 45 แห่งพระราชบัญญัติอาหาร พ.ศ.2522 รัฐมนตรีว่าการกระทรวงสาธารณสุขออกกฎกระทรวงไว้ดังต่อไปนี้

บัตรประจำตัวพนักงานเจ้าหน้าที่ให้เป็นไปตามแบบท้ายกฎกระทรวงนี้

ให้ไว้ ณ วันที่ 17 พฤศจิกายน พ.ศ.2522

บุญสม มาร์ติน

รัฐมนตรีว่าการกระทรวงสาธารณสุข

(96 ร.จ.22 ตอนที่ 193 (ฉบับพิเศษ) ลงวันที่ 22 พฤศจิกายน พ.ศ.2522)

หมายเหตุ : เหตุผลในการประกาศใช้กฎกระทรวงฉบับนี้ คือ เนื่องจากมาตรา 45 แห่งพระราชบัญญัติอาหาร พ.ศ.2522 บัญญัติให้บัตรประจำตัวพนักงานเจ้าหน้าที่เป็นไปตามแบบที่กำหนดในกฎกระทรวง จึงจำเป็นต้องออกกฎกระทรวงนี้

แบบบัตรประจำตัวพนักงานเจ้าหน้าที่ท้ายกฎกระทรวง ฉบับที่ 6 (พ.ศ.2522)

ออกตามความในพระราชบัญญัติอาหาร พ.ศ.2522

(ด้านหน้า)

6 ซม.	(ตราครุฑ)
	บัตรประจำตัวพนักงานเจ้าหน้าที่
	ตามพระราชบัญญัติอาหาร พ.ศ.2522
	สำนักงานคณะกรรมการอาหารและยา
	กระทรวงสาธารณสุข
	วันออกบัตร/...../.....
บัตรหมดอายุ/...../.....	

9.5 ซม.

(ด้านหลัง)

6 ซม.	รูปถ่าย แต่งเครื่องแบบปกติ หน้าตรงไม่สวมหมวก ขนาด 3x4 ซม.	เลขที่
		ชื่อ
		ตำแหน่ง
		สังกัด
		พนักงานเจ้าหน้าที่ตามพระราชบัญญัติ อาหาร พ.ศ.2522
	
	ลายมือชื่อผู้ถือบัตร	เลขราชการคณะกรรมการอาหารและยา

9.5 ซม.

หมายเหตุ :- มีเครื่องหมายตรากระทรวงสาธารณสุขประทับที่มุมรูป

(สำเนา)

กฎกระทรวง

ฉบับที่ 7 (พ.ศ.2525)

ออกตามความในพระราชบัญญัติอาหาร พ.ศ.2522

อาศัยอำนาจตามความในมาตรา 5 และมาตรา 31 แห่งพระราชบัญญัติอาหาร พ.ศ.2522 รัฐมนตรีว่าการกระทรวงสาธารณสุขออกกฎกระทรวงไว้ดังต่อไปนี้

ข้อ 1 ให้เพิ่มความต่อไปนี้เป็นข้อ 1 ทวิ แห่งกฎกระทรวง ฉบับที่ 4 (พ.ศ.2522) ออกตามความในพระราชบัญญัติอาหาร พ.ศ.2522

“ข้อ 1 ทวิ ผู้รับอนุญาตตั้งโรงงานผลิตอาหารเพื่อจำหน่าย ผู้ใดประสงค์จะขอขึ้นทะเบียนตำรับอาหารเพื่อส่งออกซึ่งอาหารควบคุมเฉพาะที่ได้รับใบสำคัญการขึ้นทะเบียนตำรับอาหารแล้ว โดยจะขอใช้ฉลากใหม่ตามผู้สั่งซื้อที่ต้องการเพิ่มขึ้นจากฉลากเดิมที่ได้รับอนุญาตตามใบสำคัญการขึ้นทะเบียนตำรับอาหาร ให้ยื่นคำขอตามแบบ อ.17/1 ทำยกกฎกระทรวงนี้ พร้อมด้วยหลักฐานตามที่ได้ระบุไว้ในแบบ อ.17/1 จำนวนสี่ชุด”

ต่อมากความในข้อ 1 ทวิ ได้ถูกยกเลิกโดยข้อ 1 แห่งกฎกระทรวง ฉบับที่ 9 (พ.ศ.2526)

ข้อ 2 ให้ยกเลิกความในข้อ 2 แห่งกฎกระทรวง ฉบับที่ 4 (พ.ศ.2522) ออกตามความในพระราชบัญญัติอาหาร พ.ศ.2522 และให้ใช้ความต่อไปนี้เป็นแทน

“ข้อ 2 ใบสำคัญการขึ้นทะเบียนตำรับอาหารสำหรับคำขอตามข้อ 1 ให้ใช้แบบ อ.18 ทำยกกฎกระทรวงนี้

ใบสำคัญการขึ้นทะเบียนตำรับอาหารสำหรับคำขอตามข้อ 1 ทวิ ให้ใช้แบบ อ.18/1 ทำยกกฎกระทรวงนี้”

ต่อมากความในข้อ 2 นี้ ได้ถูกยกเลิกและใช้ความใหม่แทนอีกครั้งโดยข้อ 2 แห่งกฎกระทรวง ฉบับที่ 9 (พ.ศ.2526)

ให้ไว้ ณ วันที่ 19 กุมภาพันธ์ พ.ศ.2525

ส. พริ้งพวงแก้ว

รัฐมนตรีว่าการกระทรวงสาธารณสุข

(99 ร.จ.39 ตอนที่ 41 ลงวันที่ 23 มีนาคม พ.ศ.2525)

แบบทำยกกฎกระทรวงฉบับนี้ไม่ได้พิมพ์ลงไว้เพราะถูกยกเลิกโดยกฎกระทรวง ฉบับที่ 9 (พ.ศ.2526) แล้ว

หมายเหตุ : เหตุผลในการประกาศใช้กฎกระทรวงฉบับนี้ คือ เพื่อส่งเสริมให้ผู้รับอนุญาตตั้งโรงงานผลิตอาหารเพื่อจำหน่ายที่ประสงค์จะส่งออกซึ่งอาหารควบคุมเฉพาะที่ได้รับใบสำคัญการขึ้นทะเบียนตำรับอาหารแล้ว โดยจะขอใช้ฉลากใหม่ตามผู้สั่งซื้อที่ต้องการเพิ่มขึ้นจากฉลากเดิมที่ได้รับอนุญาตตามใบสำคัญการขึ้นทะเบียนตำรับอาหาร ในการนี้กระทรวงสาธารณสุขเห็นสมควรอำนวยความสะดวกให้แก่ผู้ขอขึ้นทะเบียนตำรับอาหารใหม่ โดยไม่ต้องให้ส่งตัวอย่างอาหารวิเคราะห์อีก โดยกำหนดแบบคำขอขึ้นทะเบียนตำรับอาหารและแบบใบสำคัญการขึ้นทะเบียนตำรับอาหารเพื่อการนี้โดยเฉพาะ และโดยที่มาตรา 31 แห่งพระราชบัญญัติอาหาร พ.ศ.2522 กำหนดให้การขอขึ้นทะเบียนและการออกใบสำคัญการขึ้นทะเบียนตำรับอาหารต้องเป็นไปตามที่กำหนดในกฎกระทรวง จึงจำเป็นต้องออกกฎกระทรวงนี้

(สำเนา)

กฎกระทรวง

ฉบับที่ 8 (พ.ศ.2525)

ออกตามความในพระราชบัญญัติอาหาร พ.ศ.2522

อาศัยอำนาจตามความในมาตรา 5 แห่งพระราชบัญญัติอาหาร พ.ศ.2522 รัฐมนตรีว่าการกระทรวงสาธารณสุขออกกฎกระทรวงไว้ดังต่อไปนี้

ให้ยกเลิกความใน (10) ของค่าธรรมเนียม แห่งกฎกระทรวง ฉบับที่ 5 (พ.ศ.2522) ออกตามความในพระราชบัญญัติอาหาร พ.ศ.2522 และให้ใช้ความต่อไปนี้แทน

“(10) ใบสำคัญการขึ้นทะเบียนตำรับอาหาร

(ก) ตามแบบ อ.18 ฉบับละ 5,000 บาท

(ข) ตามแบบ อ.18/1 ฉบับละ 500 บาท”

ความในข้อ (10) ถูกยกเลิกและใช้ความใหม่แทนแล้วโดยกฎกระทรวง ฉบับที่ 10 (พ.ศ.2526)

ให้ไว้ ณ วันที่ 19 กุมภาพันธ์ พ.ศ.2525

ส. พริ้งพวงแก้ว

รัฐมนตรีว่าการกระทรวงสาธารณสุข

(99 ร.จ.42 ตอนที่ 41 ลงวันที่ 23 มีนาคม พ.ศ.2525)

หมายเหตุ : เหตุผลในการประกาศใช้กฎกระทรวงฉบับนี้ คือ โดยที่เป็นการสมควรเก็บค่าธรรมเนียมในการออกใบสำคัญการขึ้นทะเบียนตำรับอาหาร สำหรับผู้รับอนุญาตตั้งโรงงานผลิตอาหารเพื่อจำหน่ายที่จะส่งออกซึ่งอาหารควบคุมเฉพาะที่ได้รับใบสำคัญการขึ้นทะเบียนตำรับอาหารแล้ว โดยจะขอใช้ฉลากใหม่ตามที่ผู้สั่งซื้อต้องการเพิ่มขึ้นจากฉลากเดิมที่ได้รับอนุญาตตามใบสำคัญการขึ้นทะเบียนตำรับอาหารน้อยกว่าอัตราค่าธรรมเนียมตามปกติ เพื่อเป็นการส่งเสริมการส่งออก ในการนี้สมควรแก้ไขเพิ่มเติมกฎกระทรวง ฉบับที่ 5 (พ.ศ.2522) ออกตามความในพระราชบัญญัติอาหาร พ.ศ.2522 จึงจำเป็นต้องออกกฎกระทรวงนี้

(สำเนา)
กฎกระทรวง
ฉบับที่ 9 (พ.ศ.2526)
ออกตามความในพระราชบัญญัติอาหาร พ.ศ.2522

อาศัยอำนาจตามความในมาตรา 5 มาตรา 31 และมาตรา 36 แห่งพระราชบัญญัติอาหาร พ.ศ.2522 รัฐมนตรีว่าการกระทรวงสาธารณสุขออกกฎกระทรวงไว้ ดังต่อไปนี้

ข้อ 1 ให้ยกเลิกข้อ 1 ทวิ แห่งกฎกระทรวง ฉบับที่ 4 (พ.ศ.2522) ออกตามความในพระราชบัญญัติอาหาร พ.ศ.2522 ซึ่งแก้ไขเพิ่มเติมโดยกฎกระทรวง ฉบับที่ 7 (พ.ศ.2525) ออกตามความในพระราชบัญญัติอาหาร พ.ศ.2522

ข้อ 2 ให้ยกเลิกความในข้อ 2 แห่งกฎกระทรวง ฉบับที่ 4 (พ.ศ.2522) ออกตามความในพระราชบัญญัติอาหาร พ.ศ.2522 ซึ่งแก้ไขเพิ่มเติมโดยกฎกระทรวง ฉบับที่ 7 (พ.ศ.2525) ออกตามความในพระราชบัญญัติอาหาร พ.ศ.2522 และให้ใช้ความต่อไปนี้แทน

“ข้อ 2 ใบสำคัญการขึ้นทะเบียนตำรับอาหาร สำหรับค้าขอตตามข้อ 1 ให้ใช้แบบ อ.18 ทำกฎกระทรวงนี้”

ข้อ 3 ให้เพิ่มความต่อไปนี้เป็นข้อ 3 ทวิ แห่งกฎกระทรวง ฉบับที่ 4 (พ.ศ.2522) ออกตามความในพระราชบัญญัติอาหาร พ.ศ.2522

“ข้อ 3 ทวิ เพื่อประโยชน์ในการส่งออก ในกรณีที่ผู้รับอนุญาตตั้งโรงงานผลิตอาหารเพื่อจำหน่ายซึ่งได้รับใบสำคัญการขึ้นทะเบียนตำรับอาหารแล้ว มีความจำเป็นต้องใช้ฉลากตามที่ผู้ส่งออกต้องการให้ผู้รับอนุญาตใช้ฉลากนั้นได้เมื่อได้ทำหนังสือชี้แจงเหตุผลพร้อมกับส่งตัวอย่างฉลากให้แก่ผู้อนุญาตเพื่อใช้ในการตรวจสอบ ณ กองควบคุมอาหาร สำนักงานคณะกรรมการอาหารและยา กระทรวงสาธารณสุข เมื่อผู้อนุญาตได้รับแล้วถ้ามิได้มีหนังสือแจ้งการไม่อนุญาตภายในสามวันนับแต่วันได้รับหนังสือและตัวอย่างฉลากจากผู้รับอนุญาต ให้ถือว่าผู้รับอนุญาตได้รับอนุญาตให้ใช้ฉลากดังกล่าวสำหรับอาหารส่งออกได้

ในกรณีที่ผู้รับอนุญาตทำหนังสือชี้แจงเหตุผลพร้อมกับส่งตัวอย่างฉลากตามวรรคหนึ่ง โดยยื่นต่อสำนักงานสาธารณสุขจังหวัด ให้สำนักงานสาธารณสุขจังหวัดส่งหนังสือชี้แจงพร้อมทั้งตัวอย่างฉลากให้ผู้อนุญาตภายในสองวันนับแต่วันที่ได้รับหนังสือชี้แจงและตัวอย่างฉลากจากผู้รับอนุญาต”

ให้ไว้ ณ วันที่ 22 กรกฎาคม พ.ศ.2526

มารุต ปุณนาค

รัฐมนตรีว่าการกระทรวงสาธารณสุข

(100 ร.จ.1 ตอนที่ 134 (ฉบับพิเศษ) ลงวันที่ 18 สิงหาคม พ.ศ.2526)

หมายเหตุ : เหตุผลในการประกาศใช้กฎกระทรวงฉบับนี้ คือ เพื่อส่งเสริมและอำนวยความสะดวกให้ผู้รับอนุญาตตั้งโรงงานผลิตอาหารเพื่อจำหน่าย ที่ประสงค์จะส่งออกซึ่งอาหารควบคุมเฉพาะที่ได้รับใบสำคัญการขึ้นทะเบียนตำรับอาหารแล้วแต่มีความจำเป็นต้องใช้ฉลากตามที่ผู้ส่งออกต้องการ ซึ่งแตกต่างไปจากฉลากที่ได้รับอนุญาตตามใบสำคัญการขึ้นทะเบียนตำรับอาหารเดิม ในการนี้สมควรแก้ไขเพิ่มเติมกฎกระทรวง ฉบับที่ 4 (พ.ศ.2522) ออกตามความในพระราชบัญญัติอาหาร พ.ศ.2522 ซึ่งแก้ไขเพิ่มเติมโดยกฎกระทรวง ฉบับที่ 7 (พ.ศ.2525) ออกตามความในพระราชบัญญัติอาหาร พ.ศ.2522 โดยยกเลิกข้อกำหนดให้ผู้รับอนุญาตดังกล่าวต้องขอขึ้นทะเบียนตำรับอาหารใหม่ และกำหนดให้ผู้รับอนุญาตทำหนังสือชี้แจงเหตุผล พร้อมกับส่งตัวอย่างฉลากให้แก่ผู้อนุญาตเพื่อใช้ในการตรวจสอบ จึงจำเป็นต้องออกกฎกระทรวงนี้

แบบ อ.18



ใบสำคัญการขึ้นทะเบียนตำรับอาหาร

ที่.....

ใบสำคัญฉบับนี้แสดงว่า

อาหารชื่อ

ขนาดบรรจุ

ลักษณะของฉลาก

(ดูด้านหลัง)

ผลิตโดย

(ชื่อสถานที่ผลิต)

อยู่เลขที่ ตรอก/ซอย ถนน.....

หมู่ที่..... ตำบล/แขวง..... อำเภอ/เขต.....

จังหวัด..... ประเทศ

ได้รับขึ้นทะเบียนตำรับอาหารไว้แล้ว เมื่อวันที่ เดือน พ.ศ.....

สำหรับ ผู้รับอนุญาต

อยู่เลขที่ ตรอก/ซอย ถนน..... หมู่ที่

ตำบล/แขวง..... อำเภอ/เขต..... จังหวัด.....

ใบอนุญาต ที่

ให้ไว้ ณ วันที่ เดือน พ.ศ.....

ตำแหน่ง

ผู้อนุญาต

(สำเนา)

กฎกระทรวง

ฉบับที่ 10 (พ.ศ.2526)

ออกตามความในพระราชบัญญัติอาหาร พ.ศ.2522

อาศัยอำนาจตามความในมาตรา 5 แห่งพระราชบัญญัติอาหาร พ.ศ.2522 รัฐมนตรีว่าการกระทรวงสาธารณสุขออกกฎกระทรวงไว้ดังต่อไปนี้

ให้ยกเลิกความใน (10) ของค่าธรรมเนียม แห่งกฎกระทรวง ฉบับที่ 5 (พ.ศ.2522) ออกตามความในพระราชบัญญัติอาหาร พ.ศ.2522 ซึ่งแก้ไขเพิ่มเติมโดยกฎกระทรวง ฉบับที่ 8 (พ.ศ.2525) ออกตามความในพระราชบัญญัติอาหาร พ.ศ.2522 และให้ใช้ความต่อไปนี้

“(10) ใบสำคัญการขึ้นทะเบียนตำรับอาหาร ฉบับละ 5,000 บาท”

ให้ไว้ ณ วันที่ 22 กรกฎาคม พ.ศ.2526

มารุต บุณนาค

รัฐมนตรีว่าการกระทรวงสาธารณสุข

(100 ร.จ.4 ตอนที่ 134 (ฉบับพิเศษ) ลงวันที่ 18 สิงหาคม พ.ศ.2526)

หมายเหตุ : เหตุผลในการประกาศใช้กฎกระทรวงฉบับนี้ คือ เนื่องจากได้มีการกำหนดวิธีปฏิบัติสำหรับผู้รับอนุญาตตั้งโรงงานผลิตอาหาร เพื่อจำหน่ายที่ประสงค์จะส่งออกซึ่งอาหารควบคุมเฉพาะที่ได้รับใบสำคัญการขึ้นทะเบียนตำรับอาหารแล้ว แต่มีความจำเป็นต้องใช้ฉลากตามที่ผู้ซื้อต้องการซึ่งแตกต่างไปจากฉลากที่ได้รับอนุญาตตามใบสำคัญการขึ้นทะเบียนตำรับอาหารเดิม โดยไม่ต้องให้ขอขึ้นทะเบียนตำรับอาหารใหม่ ในการนี้สมควรแก้ไขกฎกระทรวง ฉบับที่ 5 (พ.ศ.2522) ออกตามความในพระราชบัญญัติอาหาร พ.ศ.2522 ซึ่งแก้ไขเพิ่มเติมโดยกฎกระทรวง ฉบับที่ 8 (พ.ศ.2525) ออกตามความในพระราชบัญญัติอาหาร พ.ศ.2522 โดยยกเลิกอัตราค่าธรรมเนียมใบสำคัญการขึ้นทะเบียนตำรับอาหารในกรณีดังกล่าว จึงจำเป็นต้องออกกฎกระทรวงนี้

(สำเนา)

กฎกระทรวง

ฉบับที่ 11 (พ.ศ.2547)

ออกตามความในพระราชบัญญัติอาหาร พ.ศ.2522

อาศัยอำนาจตามความในมาตรา 5 และมาตรา 15 แห่งพระราชบัญญัติอาหาร พ.ศ.2522 อันเป็นพระราชบัญญัติที่มีบทบัญญัติบางประการเกี่ยวกับการจำกัดสิทธิและเสรีภาพของบุคคล ซึ่งมาตรา 29 ประกอบกับมาตรา 35 มาตรา 39 มาตรา 48 และมาตรา 50 ของรัฐธรรมนูญแห่งราชอาณาจักรไทย บัญญัติให้กระทำได้โดยอาศัยอำนาจตามบทบัญญัติแห่งกฎหมาย รัฐมนตรีว่าการกระทรวงสาธารณสุข ออกกฎกระทรวงไว้ ดังต่อไปนี้

ให้เพิ่มความต่อไปนี้เป็นข้อ 4/1 แห่งกฎกระทรวง ฉบับที่ 2 (พ.ศ.2522) ออกตามความในพระราชบัญญัติอาหาร พ.ศ.2522

“ข้อ 4/1 ผู้รับอนุญาตนำเข้าซึ่งอาหารเพื่อจำหน่ายที่เป็นอาหารที่มีความเสี่ยงอันตราย ตามประเภทและชนิดที่สำนักงานคณะกรรมการอาหารและยาประกาศกำหนด นอกจากต้องปฏิบัติตามข้อ 4 แล้วต้องมีหนังสือรับรองมาตรฐานของอาหารที่จะนำเข้าจากหน่วยงานของรัฐที่รับผิดชอบของประเทศที่เป็นแหล่งกำเนิด หรือสถาบันเอกชนที่รับรองโดยหน่วยงานของรัฐที่รับผิดชอบของประเทศที่เป็นแหล่งกำเนิด ซึ่งระบุว่าอาหารที่นำเข้าครั้งนั้นทุกรุ่นได้มาตรฐานแสดงต่อพนักงานเจ้าหน้าที่

ในกรณีที่มีหลักฐานว่าประเทศที่เป็นแหล่งกำเนิดตามวรรคหนึ่งไม่มีการออกหนังสือรับรองให้ผู้รับอนุญาตใช้หนังสือรับรองมาตรฐานของอาหารที่จะนำเข้าจากหน่วยงานในประเทศที่สำนักงานคณะกรรมการอาหารและยาประกาศกำหนด ซึ่งระบุว่าอาหารที่นำเข้าครั้งนั้นทุกรุ่นได้มาตรฐาน”

ให้ไว้ ณ วันที่ 19 มีนาคม พ.ศ.2547

(ลงชื่อ) สุดารัตน์ เกตุราพันธ์

(นางสุดารัตน์ เกตุราพันธ์)

รัฐมนตรีว่าการกระทรวงสาธารณสุข

(คัดจากราชกิจจานุเบกษา ฉบับกฤษฎีกา เล่ม 121 ตอนที่ 33 ก. วันที่ 25 พฤษภาคม พ.ศ.2547)

หมายเหตุ : เหตุผลในการประกาศใช้กฎกระทรวงฉบับนี้ คือ เนื่องจากปัจจุบันการนำเข้าอาหารบางประเภทที่มีความเสี่ยงอันตรายอาจก่อให้เกิดความไม่ปลอดภัยต่อผู้บริโภค ดังนั้นเพื่อให้มีมาตรการที่สอดคล้องกับระบบสากล ในการคุ้มครองความปลอดภัยของผู้บริโภคอย่างมีประสิทธิภาพ และลดปัญหาการนำเข้าอาหารที่ไม่เหมาะสม ต่อการบริโภค สมควรกำหนดให้ผู้รับอนุญาตนำเข้าซึ่งอาหารที่มีความเสี่ยงอันตรายเพื่อจำหน่ายตาม ประเภทและชนิดที่สำนักงานคณะกรรมการอาหารและยาประกาศกำหนด ต้องมีหนังสือรับรองมาตรฐาน ของอาหารที่จะนำเข้าจากหน่วยงานของรัฐที่รับผิดชอบของประเทศที่เป็นแหล่งกำเนิด หรือสถาบันเอกชน ที่รับรองโดยหน่วยงานของรัฐที่รับผิดชอบของประเทศที่เป็นแหล่งกำเนิดซึ่งระบุว่าอาหารนั้นได้มาตรฐาน จึงจำเป็นต้องออกกฎกระทรวงนี้

(สำเนา)

กฎกระทรวง

ฉบับที่ 12 (พ.ศ.2548)

ออกตามความในพระราชบัญญัติอาหาร พ.ศ.2522

อาศัยอำนาจตามความในมาตรา 5 มาตรา 14 มาตรา 18 และมาตรา 21 แห่งพระราชบัญญัติอาหาร พ.ศ.2522 อันเป็นพระราชบัญญัติที่มีบทบัญญัติบางประการเกี่ยวกับการจำกัดสิทธิและเสรีภาพของบุคคล ซึ่งมาตรา 29 ประกอบกับมาตรา 35 มาตรา 39 มาตรา 48 และมาตรา 50 ของรัฐธรรมนูญแห่งราชอาณาจักรไทย บัญญัติให้กระทำได้โดยอาศัยอำนาจตามบทบัญญัติแห่งกฎหมาย รัฐมนตรีว่าการกระทรวงสาธารณสุขออกกฎกระทรวงไว้ดังต่อไปนี้

ข้อ 1 ให้เพิ่มความต่อไปนี้เป็นข้อ 2/1 แห่งกฎกระทรวง ฉบับที่ 1 (พ.ศ.2522) ออกตามความในพระราชบัญญัติอาหาร พ.ศ.2522

“ข้อ 2/1 ผู้ขอรับใบอนุญาตตามข้อ 1 ซึ่งผลิตอาหารที่รัฐมนตรีประกาศกำหนดวิธีการผลิต เครื่องมือเครื่องใช้ในการผลิต และการเก็บรักษาอาหาร ตามมาตรา 6(7) ต้องผ่านการตรวจประเมินว่าปฏิบัติได้ตามที่รัฐมนตรีประกาศกำหนด การตรวจประเมินให้เป็นไปตามหลักเกณฑ์ที่เลขาธิการคณะกรรมการอาหารและยาประกาศกำหนด”

ข้อ 2 ให้เพิ่มความต่อไปนี้เป็นวรรคสามของข้อ 5 แห่งกฎกระทรวง ฉบับที่ 1 (พ.ศ.2522) ออกตามความในพระราชบัญญัติอาหาร พ.ศ.2522

“ในการขอต่ออายุใบอนุญาตผลิตอาหารที่รัฐมนตรีประกาศกำหนดวิธีการผลิต เครื่องมือเครื่องใช้ในการผลิต และการเก็บรักษาอาหาร ตามมาตรา 6(7) ให้นำความในข้อ 2/1 มาใช้บังคับโดยอนุโลม เว้นแต่จะได้มีหลักฐานอื่นตามที่เลขาธิการคณะกรรมการอาหารและยาประกาศกำหนด”

ข้อ 3 ให้ยกเลิกความในวรรคสามของข้อ 7 แห่งกฎกระทรวง ฉบับที่ 1 (พ.ศ.2522) ออกตามความในพระราชบัญญัติอาหาร พ.ศ.2522 และให้ใช้ความต่อไปนี้เป็น

“ในการขออนุญาตย้ายสถานที่ผลิตหรือสถานที่เก็บอาหาร ให้นำความในข้อ 2 และข้อ 2/1 มาใช้บังคับโดยอนุโลม”

ข้อ 4 ให้ยกเลิกความในข้อ 8 แห่งกฎกระทรวง ฉบับที่ 1 (พ.ศ.2522) ออกตามความในพระราชบัญญัติอาหาร พ.ศ.2522 และให้ใช้ความต่อไปนี้แทน

“ข้อ 8 การยื่นคำขอตามกฎกระทรวงนี้ ให้ยื่น ณ สถานที่ ดังต่อไปนี้

(1) กรุงเทพมหานคร ให้ยื่น ณ สำนักงานคณะกรรมการอาหารและยา กระทรวงสาธารณสุข หรือสถานที่อื่นตามที่เลขาธิการคณะกรรมการอาหารและยาประกาศกำหนด

(2) จังหวัดอื่น ให้ยื่น ณ สำนักงานคณะกรรมการอาหารและยา กระทรวงสาธารณสุข หรือสำนักงานสาธารณสุขจังหวัดที่โรงงานผลิตอาหารนั้นตั้งอยู่ หรือสถานที่อื่นตามที่เลขาธิการคณะกรรมการอาหารและยาประกาศกำหนด”

ให้ไว้ ณ วันที่ 22 สิงหาคม พ.ศ.2548

(ลงชื่อ) สุขชัย เจริญรัตนกุล

(นายสุขชัย เจริญรัตนกุล)

รัฐมนตรีว่าการกระทรวงสาธารณสุข

(คัดจากราชกิจจานุเบกษา ฉบับกฤษฎีกา เล่ม 122 ตอนที่ 81 ก. วันที่ 15 กันยายน พ.ศ.2548)

(สำเนา)

ประกาศกระทรวงสาธารณสุข

ฉบับที่ 23 (พ.ศ.2522)

เรื่อง กำหนดน้ำมันถั่วลิสงเป็นอาหารควบคุมเฉพาะ และกำหนดคุณภาพหรือมาตรฐาน
วิธีการผลิต และฉลาก สำหรับน้ำมันถั่วลิสง

อาศัยอำนาจตามความในมาตรา 5 และมาตรา 6(1)(2)(4)(5)(6)(7) และ (10) แห่งพระราชบัญญัติอาหาร พ.ศ.2522 รัฐมนตรีว่าการกระทรวงสาธารณสุขออกประกาศไว้ ดังต่อไปนี้

ข้อ 1 ให้น้ำมันถั่วลิสงเป็นอาหารที่กำหนดคุณภาพหรือมาตรฐาน⁽¹⁾

ข้อ 2 การผลิตน้ำมันถั่วลิสง ให้ทำได้เพียงสองวิธี คือ

(1) ธรรมชาติ ทำโดยการบีบอัด หรือบีบอัดโดยใช้ความร้อนและทำให้สะอาดโดยการล้าง การตั้งไว้ให้ตกตะกอน การกรอง หรือการหมุนเหวี่ยง

(2) ผ่านกรรมวิธี ทำโดยนำน้ำมันถั่วลิสงที่ได้จากวิธีธรรมชาติ แล้วมาผ่านกรรมวิธี ทำให้บริสุทธิ์อีกครั้งหนึ่ง

ผู้ผลิตหรือผู้นำเข้าน้ำมันถั่วลิสงเพื่อจำหน่าย ต้องปฏิบัติตามประกาศกระทรวงสาธารณสุขว่าด้วยเรื่อง วิธีการผลิต เครื่องมือเครื่องใช้ในการผลิต และการเก็บรักษาอาหาร⁽²⁾

ข้อ 3 เมล็ดถั่วลิสงที่จะนำมาผลิตน้ำมัน ต้องมีสภาพที่เหมาะสมจะใช้ผลิตอาหาร และอยู่ในสภาพที่ให้น้ำมันซึ่งบริโภคได้โดยปราศจากอันตราย

ข้อ 4 น้ำมันถั่วลิสงที่ผลิตเพื่อจำหน่าย นำเข้าเพื่อจำหน่าย หรือที่จำหน่าย เพื่อใช้รับประทาน หรือใช้ปรุงแต่งในอาหาร ต้องมีคุณภาพหรือมาตรฐาน ดังต่อไปนี้

- (1) มีค่าของกรด (Acid Value) คิดเป็นมิลลิกรัมโปตัสเซียมไฮดรอกไซด์ ต่อน้ำมัน 1 กรัม
 - (ก) ได้ไม่เกิน 4.0 สำหรับน้ำมันถั่วลิสงที่ทำโดยวิธีธรรมชาติ
 - (ข) ได้ไม่เกิน 0.6 สำหรับน้ำมันถั่วลิสงที่ทำโดยวิธีผ่านกรรมวิธี

(2) มีค่าเพอร์ออกไซด์ (Peroxide Value) คิดเป็นมิลลิกรัมสมมูลย์ ต่อน้ำมัน 1 กิโลกรัม ได้ไม่เกิน 10

(3) มีค่าสaponification Value) คิดเป็นมิลลิกรัมโปตัสเซียมไฮดรอกไซด์ ต่อน้ำมัน 1 กรัม ได้ 187 ถึง 196

(4) มีค่าไอโอดีนแบบวิจัน (Iodine Value, Wijs) ได้ 80 ถึง 106

(5) มีความหนาแน่นสัมพัทธ์ (Relative Density) ที่ 30/30 องศาเซลเซียส ได้ 0.909 ถึง 0.913

(1) ความในข้อ 1 ของประกาศกระทรวงสาธารณสุข ฉบับที่ 23 (พ.ศ.2522) ถูกยกเลิก โดย ข้อ 1 ของประกาศกระทรวงสาธารณสุข (ฉบับที่ 233) พ.ศ.2544 เรื่อง แก้ไขเพิ่มเติมประกาศกระทรวงสาธารณสุข ฉบับที่ 23 (พ.ศ.2522) เรื่อง กำหนดน้ำมันถั่วลิสงเป็นอาหารควบคุมเฉพาะและกำหนดคุณภาพหรือมาตรฐาน วิธีการผลิต และฉลาก สำหรับน้ำมันถั่วลิสง (118 ร.จ. ตอนที่ 82 ง. (ฉบับพิเศษ แผนกราชกิจจานุ) ลงวันที่ 22 สิงหาคม พ.ศ.2544) และใช้ข้อความใหม่แทนแล้ว

(2) ความในวรรค 2 ของข้อ 2 ของประกาศกระทรวงสาธารณสุข ฉบับที่ 23 (พ.ศ.2522) ถูกเพิ่มเติมโดยข้อ 2 ของประกาศกระทรวงสาธารณสุข (ฉบับที่ 233) พ.ศ.2544 เรื่อง แก้ไขเพิ่มเติมประกาศกระทรวงสาธารณสุข ฉบับที่ 23 (พ.ศ.2522) เรื่อง กำหนดน้ำมันถั่วลิสงเป็นอาหารควบคุมเฉพาะและกำหนดคุณภาพหรือมาตรฐาน วิธีการผลิต และฉลาก สำหรับน้ำมันถั่วลิสง (118 ร.จ. ตอนที่ 82 ง. (ฉบับพิเศษ แผนกราชกิจจานุ) ลงวันที่ 22 สิงหาคม พ.ศ.2544)

- (6) มีดัชนีหักเห (Refractive Index) ที่ 40 องศาเซลเซียส ได้ 1.460 ถึง 1.465
- (7) มีน้ำและสิ่งทีระเหยได้ (Water and Volatile Matter) ที่อุณหภูมิ 105 องศาเซลเซียส ได้ไม่เกินร้อยละ 0.2 ของน้ำหนัก
- (8) มีปริมาณสบู่ (Soap Content) ได้ไม่เกินร้อยละ 0.005 ของน้ำหนัก
- (9) มีสารสaponifiyable Matter) ได้ไม่เกินร้อยละ 1 ของน้ำหนัก
- (10) มีสิ่งอื่นที่ไม่ละลาย (Insoluble Impurities) ได้ไม่เกินร้อยละ 0.05 ของน้ำหนัก
- (11) มีกลิ่นและรสตามลักษณะเฉพาะของน้ำมันถั่วลิสง
- (12) ไม่มีกลิ่นหืน

ข้อ 5 น้ำมันถั่วลิสงที่มีน้ำมันอื่นหรือไขมันผสมอยู่ทีผลิตเพื่อจำหน่าย นำเข้าเพื่อจำหน่าย หรือทีจำหน่าย เพื่อใช้รับประทานหรือใช้ปรุงแต่งในอาหาร ต้องมี

- (1) ค่าของกรด (Acid Value) คิดเป็นมิลลิกรัมไปตัสเซียมไฮดรอกไซด์ ต่อน้ำมัน 1 กรัม
- (ก) ได้ไม่เกิน 4.0 สำหรับน้ำมันถั่วลิสง ซึ่งทำโดยวิธีธรรมชาติผสมกับน้ำมันอื่นหรือไขมันซึ่งทำโดยวิธีธรรมชาติ
- (ข) ได้ไม่เกิน 0.6 สำหรับน้ำมันถั่วลิสง ซึ่งทำโดยวิธีผ่านกรรมวิธีผสมกับน้ำมันอื่นหรือไขมันซึ่งทำโดยวิธีผ่านกรรมวิธี
- (ค) ได้ไม่เกิน 1.0 สำหรับน้ำมันถั่วลิสง ซึ่งทำโดยวิธีธรรมชาติผสมกับน้ำมันอื่นหรือไขมันซึ่งทำโดยวิธีผ่านกรรมวิธี
- (ง) ได้ไม่เกิน 1.0 สำหรับน้ำมันถั่วลิสง ซึ่งทำโดยวิธีผ่านกรรมวิธีผสมกับน้ำมันอื่นหรือไขมันซึ่งทำโดยวิธีธรรมชาติ

(2) คุณภาพหรือมาตรฐานตามข้อ 4(2)(7)(8)(10) และ (12)

ข้อ 6 ถ้ามีวัตถุเจือปนในอาหาร (Food Additives) หรือสารปนเปื้อน (Contaminants) ให้มีได้ตามชนิดและปริมาณทีกำหนดไว้ในบัญชีท้ายประกาศนี้

ข้อ 7 การใช้ภาชนะบรรจุน้ำมันถั่วลิสง ให้ปฏิบัติตามประกาศกระทรวงสาธารณสุขว่าด้วยเรื่องภาชนะบรรจุ⁽³⁾

ข้อ 8 การแสดงฉลากของน้ำมันถั่วลิสง⁽³⁾

- (1) ให้ปฏิบัติตามประกาศกระทรวงสาธารณสุขว่าด้วยเรื่อง ฉลาก
- (2) ให้แสดงคำว่ “น้ำมันถั่วลิสงธรรมชาติ” หรือ “น้ำมันถั่วลิสงผ่านกรรมวิธี” หรือ “น้ำมันถั่วลิสงธรรมชาติผสมน้ำมัน” หรือ “หรือน้ำมันถั่วลิสงผ่านกรรมวิธีผสมน้ำมัน” ด้วยตัวอักษรขนาดไม่เล็กกว่า 5 มิลลิเมตร ได้ชื่อทางการค้าของน้ำมันนั้น
- (3) ให้แสดงชนิด วิธีทีผลิต และอัตราส่วนของน้ำมันอื่น หรือไขมันทีผสมในน้ำมันถั่วลิสงด้วยตัวอักษรขนาดไม่เล็กกว่า 3 มิลลิเมตร ถัดจากข้อความทีต้องระบุตาม (2)
- (4) ให้แสดง วันเดือนปี ทีผลิตจากโรงงานทีผลิต และ วันเดือนปีทีแบ่งบรรจุ ด้วยสำหรับอาหารทีนำเข้ามาแบ่งบรรจุในประเทศ

ข้อ 9 น้ำมันถั่วลิสงทีใช้ประโยชน์อย่างอื่นนอกจากใช้รับประทานหรือใช้ปรุงแต่งในอาหาร ให้ได้รับการยกเว้นไม่ต้องมีคุณภาพมาตรฐานตามทีระบุไว้ในข้อ 4 ข้อ 5 ข้อ 6 และไม่ต้องปฏิบัติตามข้อ 7 และข้อ 8 แต่ต้องแสดงฉลากไว้ทีภาชนะบรรจุว่ “ห้ามใช้รับประทาน” ด้วยตัวอักษรสีแดงขนาดไม่เล็กกว่า 1 เซนติเมตร และในฉลากนั้นให้แสดงรหัสของครั้งที่ผลิตไว้ด้วย

(3) ความในข้อ 7 และข้อ 8 ของประกาศกระทรวงสาธารณสุข ฉบับที่ 23 (พ.ศ.2522) ถูกยกเลิก โดยข้อ 3 และ 4 ของประกาศกระทรวงสาธารณสุข (ฉบับที่ 233) พ.ศ.2544 เรื่อง แก้ไขเพิ่มเติมประกาศกระทรวงสาธารณสุข ฉบับที่ 23 (พ.ศ.2522) เรื่อง กำหนดน้ำมันถั่วลิสงเป็นอาหารควบคุมเฉพาะและกำหนดคุณภาพหรือมาตรฐาน วิธีการผลิต และฉลาก สำหรับน้ำมันถั่วลิสง (118 ร.จ. ตอนที่ 82 ง. (ฉบับพิเศษ แผนมราชกิจจานุ) ลงวันที่ 22 สิงหาคม พ.ศ.2544) และใช้ข้อความใหม่แทนแล้ว

ข้อ 10 ใบสำคัญการขึ้นทะเบียนตำรับอาหารหรือใบสำคัญการใช้ฉลากอาหารตามประกาศกระทรวงสาธารณสุข ฉบับที่ 23 (พ.ศ.2522) เรื่อง กำหนดน้ำมันถั่วลิสงเป็นอาหารควบคุมเฉพาะและกำหนดคุณภาพหรือมาตรฐาน วิธีการผลิต และฉลากสำหรับน้ำมันถั่วลิสง ลงวันที่ 13 กันยายน พ.ศ.2522 ซึ่งออกให้ก่อนวันที่ประกาศนี้ใช้บังคับ ให้ยังคงใช้ต่อไปได้อีกสองปี นับแต่วันที่ประกาศนี้ใช้บังคับ⁽⁴⁾

ข้อ 11 ให้ผู้ผลิต ผู้นำเข้า น้ำมันถั่วลิสงที่ได้รับอนุญาตอยู่ก่อนวันที่ประกาศนี้ใช้บังคับ ยื่นคำขอรับเลขสารบบอาหารภายในหนึ่งปี นับแต่วันที่ประกาศนี้ใช้บังคับ เมื่อยื่นคำขอดังกล่าวแล้วให้ได้รับการผ่อนผันการปฏิบัติตามวรรค 2 ของข้อ 2 ภายในสองปี นับแต่วันที่ประกาศนี้ใช้บังคับ และให้คงใช้ฉลากเดิมต่อไปได้แต่ต้องไม่เกินสองปี นับแต่วันที่ประกาศนี้ใช้บังคับ⁽⁴⁾

ประกาศฉบับนี้ ให้ใช้บังคับตั้งแต่วันถัดจากวันประกาศในราชกิจจานุเบกษาเป็นต้นไป

ประกาศ ณ วันที่ 13 กันยายน พ.ศ.2522

บุญสม มาร์ติน

รัฐมนตรีว่าการกระทรวงสาธารณสุข

(96 ร.จ.24 ตอนที่ 163 (ฉบับพิเศษ แผนกราชกิจจาฯ) ลงวันที่ 21 กันยายน พ.ศ.2522)

⁽⁴⁾ ความในข้อ 10 และข้อ 11 ของประกาศกระทรวงสาธารณสุข ฉบับที่ 23 (พ.ศ.2522) ถูกเพิ่มเติมโดยข้อ 5 ของประกาศกระทรวงสาธารณสุข (ฉบับที่ 233) พ.ศ.2544 เรื่อง แก้ไขเพิ่มเติมประกาศกระทรวงสาธารณสุข ฉบับที่ 23 (พ.ศ.2522) เรื่อง กำหนดน้ำมันถั่วลิสงเป็นอาหารควบคุมเฉพาะและกำหนดคุณภาพหรือมาตรฐาน วิธีการผลิต และฉลาก สำหรับน้ำมันถั่วลิสง (118 ร.จ. ตอนที่ 82 ง. (ฉบับพิเศษ แผนกราชกิจจาฯ) ลงวันที่ 22 สิงหาคม พ.ศ.2544)

บัญชีวัตถุเจือปนในอาหาร (Food Additives)

อันดับ	ประเภทวัตถุเจือปนในอาหาร	ชื่อวัตถุเจือปนในอาหาร	ปริมาณสูงสุดที่ ให้ใช้ได้เป็น ร้อยละของน้ำหนัก	หมายเหตุ
1.	สี (colour) : ให้ใช้ได้เพื่อความมุ่งหมายที่จะทำให้เกิดผลิตภัณฑ์ที่มีสีเหมือนธรรมชาติ	ก) เบตา-คาโรทีน (beta-carotene) ข) สีดำแสด (annatto) ค) เคอร์คิวมิน (curcumin) ง) แคนธาแซนธิน (canthaxanthine) จ) เบตา-อะโป-8'-คาโรทีนาล (beta-apo-8'-carotenal) ฉ) เมทิลและเอทิลเอสเทอร์ของกรดเบตา-อะโป-8'-คาโรทีนอิก แอซิด (methyl and ethyl ester of beta-apo-8'-carotenoic acid)	- - - - - -	
2.	การแต่งกลิ่น (Flavours) : ให้ใช้กลิ่นสังเคราะห์ได้ ทั้งนี้วัตถุประสงค์ดังกล่าวจะต้องไม่เป็นอันตรายต่อสุขภาพ และไม่ทำให้ผู้บริโภคเข้าใจผิดว่าเป็นการปิดบังซ่อนเร้นความด้อยคุณภาพของน้ำมันถั่วลิสง หรือทำให้น้ำมันถั่วลิสงนั้นมีคุณค่าสูงกว่าความเป็นจริง			

อันดับ	ประเภทวัตถุเจือปนในอาหาร	ชื่อวัตถุเจือปนในอาหาร	ปริมาณสูงสุดที่ ให้ใช้ได้เป็น ร้อยละของน้ำหนัก	หมายเหตุ
3.	อิมัลซิไฟเออร์ (emulsifiers)	<p>ก) โมโนและไดกลีเซอไรด์ของกรดไขมัน (mono and diglycerides of fatty acid)</p> <p>ข) โมโนและไดกลีเซอไรด์ของกรดไขมัน (mono and diglycerides of fatty acid) ซึ่งทำให้เป็นเอสเทอร์ ด้วยกรดต่อไปนี้ อะซีติก (acetic) ทาร์ทาริก (tartaric) ซิตริก (citric) อะซีทิล ทาร์ทาริก (acetyl tartaric) แลคติก (lactic) รวมทั้งเกลือโซเดียมและเกลือแคลเซียมของกรดข้างต้นจะใช้ได้อย่างใดอย่างหนึ่งหรือรวมกันได้ไม่เกินร้อยละ 2 ของน้ำหนัก</p> <p>ค) เลซีธินและองค์ประกอบของเลซีธิน (lecithins and components of commercial lecithin)</p> <p>ง) โพลีกลีเซอรอลเอสเทอร์ของกรดไขมัน (polyglycerol esters of fatty acid)</p> <p>จ) เอสเทอร์ของกรดไขมันกับโพลีอัลกอฮอล์ที่มีใช่กลีเซอรอล (esters of fatty acid with polyalcohols other than glycerol) ดังต่อไปนี้</p>	<p>2</p> <p>2</p> <p>2</p> <p>2</p> <p>2</p>	<p>อิมัลซิไฟเออร์ตาม (ข) ถึง (ง) จะใช้ได้อย่างใดอย่างหนึ่ง หรือรวมกันได้ไม่เกินร้อยละ 2 ของน้ำหนัก</p>

อันดับ	ประเภทวัตถุเจือปนในอาหาร	ชื่อวัตถุเจือปนในอาหาร	ปริมาณสูงสุดที่ ให้ใช้ได้เป็น ร้อยละของน้ำหนัก	หมายเหตุ
		<p>ซอร์บิแทน โมโนพาลมิเตท (sorbitan monopalmitate) ซอร์บิแทน โมโนสเตียเรท (sorbitan monostearate) ซอร์บิแทน ไตรสเตียเรท (sorbitan tristearate) จะใช้อย่างใดอย่างหนึ่งหรือรวมกันได้ไม่เกินร้อยละ 2 ของน้ำหนัก</p> <p>ด) โพรพิลีนกลัยคอลเอสเทอร์ของกรดไขมัน (1,2- propylene glycol esters of fatty acid)</p> <p>ข) ซูโครเอสเทอร์ของกรดไขมัน รวมทั้งซูโครกลีเซอไรด์ (sucrose esters of fatty acid) including sucroglyceride)</p> <p>ค) กรดสเตียริกแลคทิลิคและเกลือคัลเซียมของกรดนี้ (stearyl lactic acid and its calcium salts)</p> <p>ฅ) โพลีกลีเซอรอลเอสเทอร์ของกรดริซิโนเลอิกที่ถูกอินเตอ์ เอสเทอริไฟด์ (polyglycerol esters of interesterified ricinoleic acid)</p> <p>ฉ) โพลีออกซีเอธิลีน (20) ซอร์บิแทนโมโนโอเลอเท (polyoxyethylene (20) sorbitan monooleate)</p> <p>ง) โพลีออกซีเอธิลีน (20) ซอร์บิแทนโมโนสเตียเรท (polyoxyethylene (20) sorbitan monostearate)</p>	<p>2</p> <p>2</p> <p>2</p> <p>2</p> <p>2</p> <p>2</p>	

อันดับ	ประเภทวัตถุเจือปนในอาหาร	ชื่อวัตถุเจือปนในอาหาร	ปริมาณสูงสุดที่ ให้ใช้ได้เป็น ร้อยละของน้ำหนัก	หมายเหตุ
4.	วัตถุกันหืน (anti oxidants)	ก) โพรพิล ออกซิล และโดเดซิล แกลเลท (propyl, octyl and dodecyl gallates) ข) บิวทิลเตด ไฮดรอกซีโทลูอิน (butylated hydroxytoluene, BHT) บิวทิลเตด ไฮดรอกซีอะนิโซล (butylated hydroxyanisole, BHA) ค) สารพวกแกลเลท (gallates) รวมกับ BHA หรือ BHT หรือรวมทั้งสองอย่างใช้รวมกัน ง) แอสคอร์บิลพัลมิเตท (ascorbyl palmitate) จ) แอสคอร์บิลสเตียเรท (ascorbyl stearate) ฉ) โทโคเฟอรอลส์ชนิดธรรมชาติและชนิดสังเคราะห์ (natural and synthetic tocopherols) ช) ไดลาอริล ไธโอดีโพรพิโอเนท (dilauryl thiodipropionate)	0.01 0.02 0.02 แต่จะใช้แกลเลทได้ ไม่เกินร้อยละ 0.01 ของน้ำหนัก 0.02 0.02 0.02 0.02	จะใช้ได้อย่างใดอย่างหนึ่ง หรือ รวมกันได้ไม่เกินร้อยละ 0.01 ของน้ำหนัก จะใช้ได้อย่างใดอย่างหนึ่ง หรือ รวมกันได้ไม่เกินร้อยละ 0.02 ของน้ำหนัก วัตถุกันหืนตาม (ง) และ (จ) จะใช้ได้อย่างใดอย่างหนึ่ง หรือ รวมกันได้ไม่เกินร้อยละ 0.02 ของน้ำหนัก

อันดับ	ประเภทวัตถุเจือปนในอาหาร	ชื่อวัตถุเจือปนในอาหาร	ปริมาณสูงสุดที่ ให้ใช้ได้เป็น ร้อยละของน้ำหนัก	หมายเหตุ
5.	สารเสริมฤทธิ์วัตถุกันหืน (antioxidant synergists)	ก) กรดซิตริกและโซเดียมซิเตรท (citric acid and sodium citrate) ข) ไอโซโพรพิลซิเตรท (isopropyl citrate) ค) กรดฟอสฟอริก (phosphoric acid) ง) โมโนกลีเซอไรด์ซิเตรท (monoglyceride citrate)	- 0.01 0.01 0.01	สารเสริมฤทธิ์ วัตถุกันหืน ตามข้อ (ข) (ค) และ (ง) จะใช้อย่างใดอย่างหนึ่ง หรือรวมกันได้ไม่เกินร้อยละ 0.01 ของน้ำหนัก
6.	วัตถุกันฟอง (antifoaming agents)	ไดเมทิลโพลีซิลอกเซน (dimethyl polysiloxane) อย่างเดียว หรือผสมกับซิลิคอนไดออกไซด์ (silicon dioxide)	0.001	
7.	วัตถุกันตกผลึก (crystallization inhibitors)	ออกซีสเตอริน (oxystearin)	0.125	

บัญชีสารปนเปื้อน (Contaminants)

อันดับ	สารปนเปื้อน	ปริมาณสูงสุดที่ให้มีได้ เป็นมิลลิกรัมต่อกิโลกรัม	หมายเหตุ
1.	น้ำมันแร่ (mineral oil)	ไม่มี	
2.	ปริมาณเหล็ก : ในน้ำมันถั่วลิสงธรรมชาติและในน้ำมันถั่วลิสงผสม ในน้ำมันถั่วลิสงผ่านกรรมวิธี	5.0 2.5	
3.	ปริมาณทองแดง : ในน้ำมันถั่วลิสงธรรมชาติและในน้ำมันถั่วลิสงผสม ในน้ำมันถั่วลิสงผ่านกรรมวิธี	0.4 0.1	
4.	ปริมาณตะกั่ว	0.1	
5.	ปริมาณสารหนู	0.1	
6.	ปริมาณอะฟลาทอกซิน (aflatoxin)	ไม่เกิน 20 ไมโครกรัม ต่อ 1 กิโลกรัม (ไม่เกิน 20 ส่วนในพันล้านส่วน)	
7.	ปริมาณไซโคลโพรเพนอยด์ แพนตตี แอซิด (cyclopropenoid fatty acid)	ไม่เกินร้อยละ 0.4 โดยน้ำหนัก	

(สำเนา)

ประกาศกระทรวงสาธารณสุข

ฉบับที่ 44 (พ.ศ.2523)

เรื่อง แบ่งข้าวกล้อง

อาศัยอำนาจตามความในมาตรา 5 และมาตรา 6 (10) แห่งพระราชบัญญัติอาหาร พ.ศ.2522 รัฐมนตรีว่าการกระทรวงสาธารณสุขออกประกาศไว้ ดังต่อไปนี้

ข้อ 1 ให้แบ่งข้าวกล้องเป็นอาหารที่ต้องมีฉลาก

ข้อ 2 การแสดงฉลากของแบ่งข้าวกล้อง ให้ปฏิบัติตามประกาศกระทรวงสาธารณสุขว่าด้วยเรื่อง ฉลาก และต้องมีคำว่า “อย่าใช้เลี้ยงทารกแทนนม” ด้วยตัวอักษรสีแดง ขนาดไม่เล็กกว่า 5 มิลลิเมตร และต้องมีสีตัดกับสีของพื้นฉลากไว้ได้คำว่า “แบ่งข้าวกล้อง”

ข้อ 3 ในฉลากต้องไม่มีรูป รอยประดิษฐ์ เครื่องหมาย หรือข้อความใด ๆ อันอาจทำให้เข้าใจว่านำไปใช้เลี้ยงทารกแทนนมได้

ประกาศฉบับนี้ให้ใช้บังคับตั้งแต่วันถัดจากวันประกาศในราชกิจจานุเบกษาเป็นต้นไป

ประกาศ ณ วันที่ 12 มกราคม พ.ศ.2523

บุญสม มาร์ติน

รัฐมนตรีว่าการกระทรวงสาธารณสุข

(96 ร.จ.15 ตอนที่ 11 (ฉบับพิเศษ แผนกรราชกิจจาฯ) ลงวันที่ 28 มกราคม พ.ศ.2523)

(สำเนา)
 ประกาศกระทรวงสาธารณสุข
 ฉบับที่ 56 (พ.ศ.2524)
 เรื่อง น้ำมันปาล์ม

อาศัยอำนาจตามความในมาตรา 5 และมาตรา 6(1)(2)(4)(5)(7) และ (10) แห่งพระราชบัญญัติอาหาร พ.ศ.2522 รัฐมนตรีว่าการกระทรวงสาธารณสุขออกประกาศไว้ ดังต่อไปนี้

ข้อ 1 ให้น้ำมันปาล์มที่ได้จากผลของต้นปาล์มที่มีชื่อทางวิทยาศาสตร์ว่า อีเลอีส กินีเอ็นซิส (*Elaeis guineensis*) เป็นอาหารที่กำหนดคุณภาพหรือมาตรฐาน⁽¹⁾

น้ำมันปาล์มตามวรรคหนึ่งไม่รวมถึงน้ำมันปาล์มที่จะต้องนำไปผ่านกระบวนการเพื่อให้เหมาะสมก่อนการบริโภค ซึ่งจะต้องแสดงวัตถุประสงค์ไว้อย่างชัดเจนว่ามีไว้วัตถุประสงค์เพื่อการบริโภค⁽²⁾

ข้อ 2 น้ำมันปาล์มแบ่งออกได้ ดังต่อไปนี้

- (1) น้ำมันปาล์มจากเนื้อปาล์ม (Palm oil)
- (2) น้ำมันปาล์มโอลีอินจากเนื้อปาล์ม (Palm olein)
- (3) น้ำมันปาล์มสเตียรีนจากเนื้อปาล์ม (Palm stearin)
- (4) น้ำมันปาล์มจากเมล็ดปาล์ม (Palm kernel oil)
- (5) น้ำมันปาล์มโอลีอินจากเมล็ดปาล์ม (Palm kernel olein)
- (6) น้ำมันปาล์มสเตียรีนจากเมล็ดปาล์ม (Palm kernel stearin)

ข้อ 3 การผลิตน้ำมันปาล์มให้ทำได้ ดังนี้

(1) วิธีธรรมชาติ ทำโดยการบีบอัดหรือบีบอัดโดยใช้ความร้อนหรือวิธีธรรมชาติอื่นตามที่ได้รับความเห็นชอบจากสำนักงานคณะกรรมการอาหารและยา และนำมาทำให้สะอาดโดยการล้าง การตั้งไว้ให้ตกตะกอน การกรอง หรือการหมุนเหวี่ยง

(2) วิธีผ่านกรรมวิธี ทำโดยนำน้ำมันปาล์มที่ได้จากธรรมชาติหรือที่ได้จากการสกัดด้วยสารละลายตามที่ได้รับความเห็นชอบจากสำนักงานคณะกรรมการอาหารและยา และนำมาผ่านกรรมวิธีทำให้บริสุทธิ์อีกครั้งหนึ่ง

(3) วิธีอื่นตามที่ได้รับความเห็นชอบจากสำนักงานคณะกรรมการอาหารและยา ผู้ผลิตหรือผู้นำเข้าน้ำมันปาล์มเพื่อจำหน่าย ต้องปฏิบัติตามประกาศกระทรวงสาธารณสุขว่าด้วยเรื่อง วิธีการผลิต เครื่องมือเครื่องใช้ในการผลิต และการเก็บรักษาอาหาร⁽³⁾

ข้อ 4 น้ำมันปาล์มตามข้อ 2(1)(2) และ (3) ที่ผลิตเพื่อจำหน่าย นำเข้าเพื่อจำหน่าย หรือที่จำหน่าย เพื่อใช้รับประทานหรือใช้ปรุงแต่งอาหาร ต้องมีคุณภาพหรือมาตรฐาน ดังต่อไปนี้

(1) มีค่าของกรด (Acid value) ไม่เกิน 10 มิลลิกรัม โปแตสเซียมไฮดรอกไซด์ ต่อ น้ำมัน 1 กรัม สำหรับน้ำมันปาล์มที่ทำโดยวิธีธรรมชาติ และไม่เกิน 0.6 มิลลิกรัม โปแตสเซียมไฮดรอกไซด์ ต่อน้ำหนัก 1 กรัม สำหรับน้ำมันปาล์มที่ทำโดยวิธีผ่านกรรมวิธี

(2) มีค่าเพอร์ออกไซด์ (Peroxide value) ไม่เกิน 10 มิลลิกรัมสมมูลย์เพอร์ออกไซด์ ออกซิเจน ต่อน้ำมัน 1 กิโลกรัม

(1) ความในข้อ 1 ของประกาศกระทรวงสาธารณสุข ฉบับที่ 56 (พ.ศ.2524) ถูกยกเลิก โดยข้อ 1 ของประกาศกระทรวงสาธารณสุข (ฉบับที่ 234) พ.ศ.2544 เรื่อง แก้ไขเพิ่มเติมประกาศกระทรวงสาธารณสุข ฉบับที่ 56 (พ.ศ.2524) เรื่อง น้ำมันปาล์ม (118 ร.จ. ตอนที่ 82 ง. (ฉบับพิเศษ แผนกราชกิจจานุ) ลงวันที่ 22 สิงหาคม พ.ศ.2544) และใช้ข้อความใหม่แทนแล้ว

(2) ความในวรรค 2 ของข้อ 1 ของประกาศกระทรวงสาธารณสุข ฉบับที่ 56 (พ.ศ.2524) ถูกเพิ่มเติมโดยข้อ 1 ของประกาศกระทรวงสาธารณสุข (ฉบับที่ 184) พ.ศ.2542 เรื่อง น้ำมันปาล์ม (ฉบับที่ 2) (116 ร.จ. ตอนที่ 41 ง. (ฉบับพิเศษ แผนกราชกิจจานุ) ลงวันที่ 25 พฤษภาคม พ.ศ.2542)

(3) ความในวรรค 2 ของข้อ 3 ของประกาศกระทรวงสาธารณสุข ฉบับที่ 56 (พ.ศ.2524) ถูกเพิ่มเติมโดยข้อ 2 ของประกาศกระทรวงสาธารณสุข (ฉบับที่ 234) พ.ศ.2544 เรื่อง แก้ไขเพิ่มเติมประกาศกระทรวงสาธารณสุข ฉบับที่ 56 (พ.ศ.2524) เรื่อง น้ำมันปาล์ม (118 ร.จ. ตอนที่ 82 ง. (ฉบับพิเศษ แผนกราชกิจจานุ) ลงวันที่ 22 สิงหาคม พ.ศ.2544)

(3) มีส่วนประกอบของกรดไขมันเป็นร้อยละของกรดไขมันทั้งหมด โดยใช้วิธี ก๊าซลิควิดโครมาโตกราฟี หรือ จี แอล ซี (Gas Liquid Chromatography หรือ G L C) ดังนี้

กรดลอริก (Lauric acid)	ไม่เกิน 1.2
กรดไมริสติก (Myristic acid)	ระหว่าง 0.5 ถึง 5.9
กรดปาล์มมิติก (Palmitic acid)	ระหว่าง 32 ถึง 59
กรดปาล์มมิโตลิก (Palmitoleic acid)	ไม่เกิน 0.6
กรดสเตียริก (Stearic acid)	ระหว่าง 1.5 ถึง 8.0
กรดโอลิก (Oleic acid)	ระหว่าง 27 ถึง 52.0
กรดไลโนลิก (Linoleic acid)	ระหว่าง 5.0 ถึง 14
กรดไลโนลินิก (Linolenic acid)	ไม่เกิน 1.5
กรดอาราซิดิก (Arachidic acid)	ไม่เกิน 1.0

(4) มีค่าสaponification value (Saponification value) ระหว่าง 190 ถึง 209 มิลลิกรัม ไปแตสเซียมไฮดรอกไซด์ ต่อน้ำมัน 1 กรัม

(5) มีค่าไอโอดีนแบบวิจส์ (Iodine value, Wijs) ดังนี้

- (ก) ระหว่าง 50 - 56 สำหรับน้ำมันปาล์มจากเนื้อปาล์ม
- (ข) ไม่น้อยกว่า 55 สำหรับน้ำมันปาล์มโอลีนจากเนื้อปาล์ม
- (ค) ไม่เกิน 48 สำหรับน้ำมันปาล์มสเตียรีนจากเนื้อปาล์ม

(6) มีสารที่สaponification ไม่ได้ (Unsaponifiable matter) ไม่เกินร้อยละ 1.2 ของน้ำหนัก

(7) มีสิ่งระเหยได้ (Volatile matter) ที่อุณหภูมิ 105 องศาเซลเซียส ไม่เกิน ร้อยละ 0.2 ของน้ำหนัก

(8) มีปริมาณสบู่ (Soap content) ไม่เกินร้อยละ 0.005 ของน้ำหนัก

(9) มีกลิ่นและรสตามลักษณะเฉพาะของน้ำมันปาล์มจากเนื้อปาล์ม

(10) มีสิ่งอื่นที่ไม่ละลาย (Insoluble impurities) ไม่เกินร้อยละ 0.05 ของน้ำหนัก

(11) มีปริมาณคาร์บอนทั้งหมด คำนวณเป็นเบตา-คาร์บอน ไม่น้อยกว่า 500 มิลลิกรัม ต่อน้ำมัน 1 กิโลกรัม และไม่เกิน 2,000 มิลลิกรัม ต่อน้ำมัน 1 กิโลกรัม สำหรับน้ำมันปาล์มที่ทำ โดยวิธีธรรมชาติ

(12) ไม่มีกลิ่นหืน

(13) ไม่มีน้ำมันแร่

น้ำมันปาล์มที่ผลิตตามวิธีอื่นในข้อ 3(3) ให้ได้รับการยกเว้นไม่ต้องมีคุณภาพหรือมาตรฐาน (3)(4)(5)(6)(9) และ (11) แต่ต้องมีคุณภาพหรือมาตรฐานตามที่ได้รับความเห็นชอบจากสำนักงานคณะกรรมการอาหารและยา

ข้อ 5 น้ำมันปาล์มตามข้อ 2(4)(5) และ (6) ที่ผลิตเพื่อจำหน่าย นำเข้าเพื่อจำหน่าย หรือ ที่จำหน่าย เพื่อใช้รับประทานหรือใช้ปรุงแต่งอาหาร ต้องมีคุณภาพหรือมาตรฐาน ดังต่อไปนี้

(1) มีค่าของกรด (Acid value) ไม่เกิน 0.6 มิลลิกรัม ไปแตสเซียมไฮดรอกไซด์ ต่อน้ำมัน 1 กรัม สำหรับน้ำมันปาล์มที่ทำโดยวิธีผ่านกรรมวิธี

(2) มีค่าเพอร์ออกไซด์ (Peroxide value) ไม่เกิน 10 มิลลิกรัมสมมูลย์เพอร์ออกไซด์ ออกซิเจน ต่อน้ำมัน 1 กิโลกรัม

(3) มีส่วนประกอบของกรดไขมันเป็นร้อยละของกรดไขมันทั้งหมดโดยใช้วิธีกาซลิควิดโครมาโตกราฟี หรือ จี แอล ซี (Gas Liquid Chromatography) หรือ G L C) ดังนี้ เว้นแต่น้ำมันปาล์มโอลีอินจากเมล็ดปาล์มและน้ำมันปาล์มสเตียรินจากเมล็ดปาล์ม ให้มีได้ตามที่ได้รับความเห็นชอบจากสำนักงานคณะกรรมการอาหารและยา

กรดคาโปรอิก (Caproic acid)	ไม่เกิน 0.5
กรดคาปริลิก (Caprylic acid)	ระหว่าง 2.4 ถึง 6.2
กรดคาปริค (Capric acid)	ระหว่าง 2.6 ถึง 7.0
กรดลอริก (Lauric acid)	ระหว่าง 41 ถึง 55
กรดไมริสติก (Myristic acid)	ระหว่าง 14 ถึง 20
กรดปาล์มมิติค (Palmitic acid)	ระหว่าง 6.5 ถึง 11
กรดสเตียริก (Stearic acid)	ระหว่าง 1.3 ถึง 3.5
กรดโอลีอิก (Oleic acid)	ระหว่าง 10 ถึง 23
กรดไลโนลีนอิก (Linoleic acid)	ระหว่าง 0.7 ถึง 5.4

(4) มีค่าสaponification value) ระหว่าง 230 ถึง 254 มิลลิกรัมไปแตสเซียมไฮดรอกไซด์ ต่อน้ำมัน 1 กรัม

(5) มีค่าไอโอดีนแบบวิจส์ (Iodine value, Wijs) ระหว่าง 13 ถึง 23 เว้นแต่น้ำมันปาล์มโอลีอินจากเมล็ดปาล์ม และน้ำมันปาล์มสเตียรินจากเมล็ดปาล์ม ให้มีได้ตามที่ได้รับความเห็นชอบจากสำนักงานคณะกรรมการอาหารและยา

(6) มีสารที่สaponifiable matter) ไม่เกินร้อยละ 1 ของน้ำหนัก

(7) มีสิ่งระเหยได้ (Volatile matter) ที่อุณหภูมิ 105 องศาเซลเซียส ไม่เกินร้อยละ 0.2 ของน้ำหนัก

(8) มีปริมาณสบู่ (Soap content) ไม่เกินร้อยละ 0.005 ของน้ำหนัก

(9) มีกลิ่นและรสตามลักษณะเฉพาะของน้ำมันปาล์มจากเมล็ดปาล์ม

(10) มีสิ่งอื่นที่ไม่ละลาย (Insoluble impurities) ไม่เกินร้อยละ 0.05 ของน้ำหนัก

(11) ไม่มีกลิ่นหืน

(12) ไม่มีน้ำมันแร่

น้ำมันปาล์มที่ผลิตตามวิธีอื่นในข้อ 3(3) ให้ได้รับการยกเว้นไม่ต้องมีคุณภาพหรือมาตรฐานตาม (3)(4)(5)(6) และ (9) แต่ต้องมีคุณภาพหรือมาตรฐานตามที่ได้รับความเห็นชอบจากสำนักงานคณะกรรมการอาหารและยา

ข้อ 6 น้ำมันปาล์มที่ใช้วัตถุเจือปนอาหาร (Food additives) หรือที่มีสารปนเปื้อน (Contaminants) ต้องใช้หรือมีได้ตามชนิดและปริมาณที่กำหนดไว้ในบัญชีท้ายประกาศนี้เท่านั้น

ข้อ 7⁽⁴⁾

ข้อ 8 ภาชนะบรรจุที่ใช้บรรจุน้ำมันปาล์มที่เข้ารับประทานหรือใช้ปรุงแต่งอาหาร ให้ปฏิบัติตามประกาศกระทรวงสาธารณสุขว่าด้วยเรื่อง ภาชนะบรรจุ

ข้อ 9 การแสดงฉลากของน้ำมันปาล์มที่เข้ารับประทานหรือใช้ปรุงแต่งอาหาร ให้ปฏิบัติตามประกาศกระทรวงสาธารณสุขว่าด้วยเรื่อง ฉลาก

⁽⁴⁾ ความในข้อ 7 ของประกาศกระทรวงสาธารณสุข ฉบับที่ 56 (พ.ศ.2524) ถูกยกเลิก โดยข้อ 2 ของประกาศกระทรวงสาธารณสุข (ฉบับที่ 184) พ.ศ.2542 เรื่อง น้ำมันปาล์ม (ฉบับที่ 2) (116 ร.จ. ตอนที่ 41 ง. (ฉบับพิเศษ แผนกราชกิจจาฯ) ลงวันที่ 25 พฤษภาคม พ.ศ.2542) โดยไม่มีการเพิ่มข้อความใดๆ เข้ามาแทนข้อความที่ถูกยกเลิก

ข้อ 10 ใบสำคัญการขึ้นทะเบียนตำรับอาหารหรือใบสำคัญการใช้ฉลากอาหารตามประกาศกระทรวงสาธารณสุข ฉบับที่ 56 (พ.ศ.2524) เรื่อง น้ำมันปาล์ม ลงวันที่ 20 มกราคม พ.ศ.2524 ซึ่งออกให้ก่อนวันที่ประกาศนี้ใช้บังคับ ให้ยังคงใช้ต่อไปได้อีกสองปี นับแต่วันที่ประกาศนี้ใช้บังคับ⁽⁵⁾

ข้อ 11 ให้ผู้ผลิต ผู้นำเข้าน้ำมันปาล์มที่ได้รับอนุญาตอยู่ก่อนวันที่ประกาศนี้ใช้บังคับยื่นคำขอรับเลขสารบบอาหารภายในหนึ่งปี นับแต่วันที่ประกาศนี้ใช้บังคับ เมื่อยื่นคำขอดังกล่าวแล้วให้ได้รับการผ่อนผันการปฏิบัติตามวรรค 2 ของข้อ 2 ภายในสองปี นับแต่วันที่ประกาศนี้ใช้บังคับ และให้ใช้ฉลากเดิมต่อไปได้แต่ต้องไม่เกินสองปี นับแต่วันที่ประกาศนี้ใช้บังคับ⁽⁵⁾

ประกาศฉบับนี้ไม่กระทบกระเทือนถึงใบสำคัญการขึ้นทะเบียนตำรับอาหาร ซึ่งออกให้ตามประกาศกระทรวงสาธารณสุข ฉบับที่ 22 (พ.ศ.2522) เรื่อง กำหนดน้ำมันและไขมันเป็นอาหารควบคุมเฉพาะ และกำหนดคุณภาพหรือมาตรฐาน วิธีการผลิต และฉลาก สำหรับน้ำมันและไขมัน เว้นแต่เฉพาะส่วนที่เกี่ยวข้องกับน้ำมันปาล์มจากเนื้อปาล์มตามข้อ 2(1)(2) หรือ (3) หรือน้ำมันปาล์มจากเมล็ดปาล์มตามข้อ 2(4)(5) หรือ (6) ให้ผู้ที่ได้รับใบสำคัญการขึ้นทะเบียนตำรับอาหารตามประกาศกระทรวงสาธารณสุขฉบับดังกล่าวมาดำเนินการแก้ไขตำรับอาหารให้มีรายละเอียดถูกต้องตามประกาศฉบับนี้ ภายในเก้าสิบวัน นับแต่วันที่ประกาศนี้ใช้บังคับ

ประกาศฉบับนี้ ให้ใช้บังคับตั้งแต่วันถัดจากวันประกาศในราชกิจจานุเบกษาเป็นต้นไป

ประกาศ ณ วันที่ 20 มกราคม พ.ศ.2524

ทองหยด จิตตวีระ

รัฐมนตรีว่าการกระทรวงสาธารณสุข

(98 ร.จ.825 ตอนที่ 46 (แผนกราชกิจจาฯ) ลงวันที่ 24 มีนาคม พ.ศ.2524)

(5) ความในข้อ 10 และ ข้อ 11 ของประกาศกระทรวงสาธารณสุข ฉบับที่ 56 (พ.ศ.2524) ถูกเพิ่มเติมโดยข้อ 3 ของประกาศกระทรวงสาธารณสุข (ฉบับที่ 234) พ.ศ.2544 เรื่อง แก้ไขเพิ่มเติมประกาศกระทรวงสาธารณสุข ฉบับที่ 56 (พ.ศ.2524) เรื่อง น้ำมันปาล์ม (118 ร.จ. ตอนที่ 82 ง. (ฉบับพิเศษ แผนกราชกิจจาฯ) ลงวันที่ 22 สิงหาคม พ.ศ.2544)

(สำเนา)
ประกาศกระทรวงสาธารณสุข
ฉบับที่ 57 (พ.ศ.2524)
เรื่อง น้ำมันมะพร้าว

อาศัยอำนาจตามความในมาตรา 5 และมาตรา 6 (1)(2)(4)(5)(7) และ (10) แห่งพระราชบัญญัติอาหาร พ.ศ.2522 รัฐมนตรีว่าการกระทรวงสาธารณสุขออกประกาศไว้ ดังต่อไปนี้

ข้อ 1 ให้น้ำมันมะพร้าวที่ได้จากเนื้อของมะพร้าวที่มีชื่อทางวิทยาศาสตร์ว่า โคคอส นิวซีเฟอรา (*Cocos nucifera*) เป็นอาหารที่กำหนดคุณภาพหรือมาตรฐาน⁽¹⁾

ข้อ 2 การผลิตน้ำมันมะพร้าวให้ทำได้ดังนี้

(1) วิธีธรรมชาติ ทำโดยการบีบอัดหรือโดยใช้ความร้อนหรือวิธีธรรมชาติอื่น ตามที่ได้ ได้รับความเห็นชอบจากสำนักงานคณะกรรมการอาหารและยา และนำมาทำให้สะอาดโดยการล้าง การตั้งไว้ ให้ตกตะกอน การกรอง หรือการหมุนเหวี่ยง

(2) วิธีผ่านกรรมวิธี ทำโดยนำน้ำมันมะพร้าวที่ได้จากวิธีธรรมชาติ หรือที่ได้จากการสกัดด้วยสารละลาย ตามที่ได้ ได้รับความเห็นชอบจากสำนักงานคณะกรรมการอาหารและยา และนำมาผ่านกรรมวิธีทำให้บริสุทธิ์อีกครั้งหนึ่ง

(3) วิธีอื่นตามที่ได้ ได้รับความเห็นชอบจากสำนักงานคณะกรรมการอาหารและยา ผู้ผลิตหรือผู้นำเข้า น้ำมันมะพร้าวเพื่อจำหน่าย ต้องปฏิบัติตามประกาศกระทรวงสาธารณสุขว่าด้วยเรื่อง วิธีการผลิต เครื่องมือเครื่องใช้ในการผลิต และการเก็บรักษาอาหาร⁽²⁾

ข้อ 3 น้ำมันมะพร้าวที่ผลิตเพื่อจำหน่าย นำเข้าเพื่อจำหน่าย หรือที่จำหน่าย เพื่อใช้รับประทาน หรือใช้ปรุงแต่งอาหาร ต้องมีคุณภาพหรือมาตรฐาน ดังต่อไปนี้

(1) มีค่าของกรด (Acid value) ไม่เกิน 4.0 มิลลิกรัม โพแทสเซียมไฮดรอกไซด์ ต่อน้ำมัน 1 กรัม สำหรับน้ำมันมะพร้าวที่ทำโดยวิธีธรรมชาติ และไม่เกิน 0.6 มิลลิกรัม โพแทสเซียมไฮดรอกไซด์ ต่อน้ำมัน 1 กรัม สำหรับน้ำมันมะพร้าวที่ทำโดยวิธีผ่านกรรมวิธี

(2) มีค่าเพอร์ออกไซด์ (Peroxide value) ไม่เกิน 10.0 มิลลิกรัมสมมูลย์เพอร์ออกไซด์ ออกซิเจน ต่อน้ำมัน 1 กิโลกรัม

(3) มีส่วนประกอบของกรดไขมันเป็นร้อยละของกรดไขมันทั้งหมด โดยใช้วิธีแก๊สลิควิดโครมาโตกราฟี หรือ จี แอล ซี (Gas Liquid Chromatography หรือ G L C) ดังนี้

กรดคาโปรอิก (Caproic acid)	ไม่เกิน 1.2
กรดคาปริลิก (Caprylic acid)	ระหว่าง 3.4 ถึง 15
กรดคาปริค (Capric acid)	ระหว่าง 3.2 ถึง 15
กรดลอริก (Lauric acid)	ระหว่าง 41 ถึง 56
กรดไมริสติก (Myristic acid)	ระหว่าง 13 ถึง 23
กรดปาล์มมิติค (Palmitic acid)	ระหว่าง 4.2 ถึง 12
กรดสเตียริก (Stearic acid)	ระหว่าง 1.0 ถึง 4.7
กรดโอเลอิก (Oleic acid)	ระหว่าง 3.4 ถึง 12
กรดไลโนลิก (Linoleic acid)	ระหว่าง 0.9 ถึง 3.7

(4) มีค่าสaponification value) ระหว่าง 248 ถึง 265 มิลลิกรัม โพแทสเซียมไฮดรอกไซด์ ต่อน้ำมัน 1 กรัม

⁽¹⁾ ความในข้อ 1 ของประกาศกระทรวงสาธารณสุข (ฉบับที่ 57) พ.ศ.2524 ถูกยกเลิก โดยข้อ 1 ของประกาศกระทรวงสาธารณสุข (ฉบับที่ 235) พ.ศ.2544 เรื่อง แก้ไขเพิ่มเติมประกาศกระทรวงสาธารณสุข ฉบับที่ 57 (พ.ศ.2524) เรื่อง น้ำมันมะพร้าว (118 ร.จ. ตอนที่ 82 ง. (ฉบับพิเศษ แผนกราชกิจจานุ) ลงวันที่ 22 สิงหาคม พ.ศ.2544) และใช้ข้อความใหม่แทนแล้ว

⁽²⁾ ความวรรค 2 ของข้อ 2 ของประกาศกระทรวงสาธารณสุข (ฉบับที่ 57) พ.ศ.2524 ถูกเพิ่มเติมโดยข้อ 2 ของประกาศกระทรวงสาธารณสุข (ฉบับที่ 235) พ.ศ.2544 เรื่อง แก้ไขเพิ่มเติมประกาศกระทรวงสาธารณสุข ฉบับที่ 57 (พ.ศ.2524) เรื่อง น้ำมันมะพร้าว (118 ร.จ. ตอนที่ 82 ง. (ฉบับพิเศษ แผนกราชกิจจานุ) ลงวันที่ 22 สิงหาคม พ.ศ.2544)

(5) มีค่าไอโอดีนแบบวิจส์ (Iodine value, Wijs) ระหว่าง 6 ถึง 11
 (6) มีสารที่สaponifyไม่ได้ (Unsaponifiable matter) ไม่เกินร้อยละ 1.5 ของน้ำหนัก
 (7) มีสิ่งที่ระเหยได้ (Volatile matter) ที่อุณหภูมิ 105 องศาเซลเซียส ไม่เกินร้อยละ 0.2
 ของน้ำหนัก

- (8) มีปริมาณสบู่ (Soap content) ไม่เกินร้อยละ 0.005 ของน้ำหนัก
 (9) มีกลิ่นและรสตามลักษณะเฉพาะสำหรับน้ำมันมะพร้าว
 (10) มีสิ่งอื่นที่ไม่ละลาย (Insoluble impurities) ไม่เกินร้อยละ 0.05 ของน้ำหนัก
 (11) ไม่มีกลิ่นหืน
 (12) ไม่มีน้ำมันแร่

น้ำมันมะพร้าวที่ผลิตตามวิธีอื่นในข้อ 2(3) ให้ได้รับการยกเว้นไม่ต้องมีคุณภาพหรือมาตรฐานตาม (3)(4)(5)(6) และ (9) แต่ต้องมีคุณภาพหรือมาตรฐานตามที่ได้รับความเห็นชอบจากสำนักงานคณะกรรมการอาหารและยา

ข้อ 4 น้ำมันมะพร้าวที่ใช้วัตถุเจือปนอาหาร (Food additives) หรือที่มีสารปนเปื้อน (Contaminants) ต้องใช้หรือมีได้ตามชนิดและปริมาณที่กำหนดไว้ในบัญชีท้ายประกาศนี้เท่านั้น

ข้อ 5 น้ำมันมะพร้าวที่ใช้ประโยชน์อย่างอื่นนอกจากใช้รับประทานหรือใช้ปรุงแต่งอาหาร ให้ได้รับการยกเว้นไม่ต้องมีคุณภาพหรือมาตรฐานตามข้อกำหนดที่ระบุไว้ในข้อ 3 และข้อ 4 แต่ต้องแสดงฉลากไว้ที่ภาชนะบรรจุว่า "ห้ามใช้รับประทาน" ด้วยตัวอักษรสีแดง ขนาดไม่เล็กกว่า 1 เซนติเมตร ในกรอบพื้นสีขาว และในฉลากนั้นให้แสดงเครื่องหมายที่สำนักงานคณะกรรมการอาหารและยาออกให้ไว้ด้วย

ข้อ 6 ภาชนะบรรจุที่ใช้บรรจุน้ำมันมะพร้าวที่ใช้รับประทานหรือใช้ปรุงแต่งอาหาร ให้ปฏิบัติตามประกาศกระทรวงสาธารณสุขว่าด้วยเรื่อง ภาชนะบรรจุ

ข้อ 7 การแสดงฉลากของน้ำมันมะพร้าวที่ใช้รับประทานหรือใช้ปรุงแต่งอาหาร ให้ปฏิบัติตามประกาศกระทรวงสาธารณสุขว่าด้วยเรื่อง ฉลาก

ข้อ 8 ใบสำคัญการขึ้นทะเบียนตำรับอาหารหรือใบสำคัญการใช้ฉลากอาหารตามประกาศกระทรวงสาธารณสุข ฉบับที่ 57 (พ.ศ.2524) เรื่อง น้ำมันมะพร้าว ลงวันที่ 20 มกราคม พ.ศ.2524 ซึ่งออกให้ก่อนวันที่ประกาศนี้ใช้บังคับ ให้ยังคงใช้ต่อไปได้อีกสองปี นับแต่วันที่ประกาศนี้ใช้บังคับ⁽³⁾

ข้อ 9 ให้ผู้ผลิต ผู้นำเข้า น้ำมันมะพร้าวที่ได้รับอนุญาตอยู่ก่อนวันที่ประกาศนี้ใช้บังคับยื่นคำขอรับเลขสารบบอาหารภายในหนึ่งปี นับแต่วันที่ประกาศนี้ใช้บังคับ เมื่อยื่นคำขอดังกล่าวแล้วให้ได้รับการผ่อนผันการปฏิบัติตามวรรค 2 ของข้อ 2 ภายในสองปี นับแต่วันที่ประกาศนี้ใช้บังคับ และให้คงใช้ฉลากเดิมต่อไปได้แต่ต้องไม่เกินสองปี นับแต่วันที่ประกาศนี้ใช้บังคับ⁽³⁾

ประกาศฉบับนี้ไม่กระทบกระเทือนถึงใบสำคัญการขึ้นทะเบียนตำรับอาหาร ซึ่งออกให้ตามประกาศกระทรวงสาธารณสุข ฉบับที่ 22 (พ.ศ.2522) เรื่อง กำหนดน้ำมันและไขมันเป็นอาหารควบคุมเฉพาะ และกำหนดคุณภาพหรือมาตรฐาน วิธีการผลิต และฉลาก สำหรับน้ำมันและไขมัน เว้นแต่เฉพาะส่วนที่เกี่ยวข้องกับน้ำมันมะพร้าวอย่างเดียว ให้ผู้ที่ได้รับใบสำคัญการขึ้นทะเบียนตำรับอาหารตามประกาศกระทรวงสาธารณสุขฉบับดังกล่าวมาดำเนินการแก้ไขตำรับอาหารให้มีรายละเอียดถูกต้องตามประกาศฉบับนี้ ภายในเก้าสิบวันนับแต่วันที่ประกาศนี้ใช้บังคับ

ประกาศฉบับนี้ให้ใช้บังคับตั้งแต่วันถัดจากวันประกาศในราชกิจจานุเบกษาเป็นต้นไป

ประกาศ ณ วันที่ 20 มกราคม พ.ศ.2524

ทองหยด จิตตวีระ

รัฐมนตรีว่าการกระทรวงสาธารณสุข

(98 ร.จ.823 ตอนที่ 46 (แผนกราชกิจจาฯ) ลงวันที่ 24 มีนาคม พ.ศ.2524)

⁽³⁾ ความในข้อ 8 และข้อ 9 ของประกาศกระทรวงสาธารณสุข (ฉบับที่ 57) พ.ศ.2524 ถูกเพิ่มเติมโดยข้อ 3 ของประกาศกระทรวงสาธารณสุข (ฉบับที่ 235) พ.ศ.2544 เรื่อง แก้ไขเพิ่มเติมประกาศกระทรวงสาธารณสุข ฉบับที่ 57 (พ.ศ.2524) เรื่อง น้ำมันมะพร้าว (118 ร.จ. ตอนที่ 82 ง. (ฉบับพิเศษ แผนกราชกิจจาฯ) ลงวันที่ 22 สิงหาคม พ.ศ.2544)

(สำเนา)
 ประกาศกระทรวงสาธารณสุข
 ฉบับที่ 61 (พ.ศ.2524)
 เรื่อง น้ำบริโภคในภาชนะบรรจุที่ปิดสนิท

อาศัยอำนาจตามความในมาตรา 5 และมาตรา 6 (1)(2) และ (6) แห่งพระราชบัญญัติอาหาร พ.ศ.2522 รัฐมนตรีว่าการกระทรวงสาธารณสุขออกประกาศไว้ ดังต่อไปนี้

ข้อ 1 ให้ยกเลิก

(1) ประกาศกระทรวงสาธารณสุข ฉบับที่ 20 (พ.ศ.2522) เรื่อง กำหนดน้ำบริโภคและเครื่องดื่มเป็นอาหารควบคุมเฉพาะและกำหนดคุณภาพหรือมาตรฐาน เงื่อนไข วิธีการผลิต และฉลาก ลงวันที่ 13 กันยายน พ.ศ.2522

(2) ประกาศกระทรวงสาธารณสุข ฉบับที่ 50 (พ.ศ.2523) เรื่อง แก้ไขเพิ่มเติมประกาศกระทรวงสาธารณสุข ฉบับที่ 20 (พ.ศ.2522) ลงวันที่ 18 มีนาคม พ.ศ.2523

ข้อ 2 ให้นำบริโภคในภาชนะบรรจุที่ปิดสนิท เป็นอาหารที่กำหนดคุณภาพหรือมาตรฐาน⁽¹⁾

ข้อ 3 น้ำบริโภคต้องมีคุณภาพหรือมาตรฐาน ดังต่อไปนี้

(1) คุณสมบัติทางฟิสิกส์

(ก) สี ต้องไม่เกิน 20 ฮาเซนยูนิต

(ข) กลิ่น ต้องไม่มีกลิ่น แต่ไม่รวมถึงกลิ่นคลอรีน

(ค) ความขุ่น ต้องไม่เกิน 5.0 ซิลิกาเฮล

(ง) ค่าความเป็นกรด-ด่าง ต้องอยู่ระหว่าง 6.5 ถึง 8.5

(2) คุณสมบัติทางเคมี

(ก) ปริมาณสารทั้งหมด (Total Solid) ไม่เกิน 500.0 มิลลิกรัม ต่อน้ำบริโภค 1 ลิตร

(ข) ความกระด้างทั้งหมด โดยคำนวณเป็นแคลเซียมคาร์บอเนต ไม่เกิน 100.0

มิลลิกรัม ต่อน้ำบริโภค 1 ลิตร

(ค) สารหนู ไม่เกิน 0.05 มิลลิกรัม ต่อน้ำบริโภค 1 ลิตร

(ง) แปะเรียม ไม่เกิน 1.0 มิลลิกรัม ต่อน้ำบริโภค 1 ลิตร

(จ) แคดเมียม ไม่เกิน 0.005 มิลลิกรัม ต่อน้ำบริโภค 1 ลิตร⁽²⁾

(ฉ) คลอไรด์ โดยคำนวณเป็นคลอรีน ไม่เกิน 250.0 มิลลิกรัม ต่อน้ำบริโภค 1 ลิตร

(ช) โครเมียม ไม่เกิน 0.05 มิลลิกรัม ต่อน้ำบริโภค 1 ลิตร

(ซ) ทองแดง ไม่เกิน 1.0 มิลลิกรัม ต่อน้ำบริโภค 1 ลิตร

(ฌ) เหล็ก ไม่เกิน 0.3 มิลลิกรัม ต่อน้ำบริโภค 1 ลิตร⁽³⁾

(ญ) ตะกั่ว ไม่เกิน 0.05 มิลลิกรัม ต่อน้ำบริโภค 1 ลิตร⁽³⁾

(ฎ) แมงกานีส ไม่เกิน 0.05 มิลลิกรัม ต่อน้ำบริโภค 1 ลิตร

(ฏ) พรอท ไม่เกิน 0.002 มิลลิกรัม ต่อน้ำบริโภค 1 ลิตร

(ฐ) ไนเตรท โดยคำนวณเป็นไนโตรเจน ไม่เกิน 4.0 มิลลิกรัม ต่อน้ำบริโภค 1 ลิตร

(ฑ) ฟีนอล ไม่เกิน 0.001 มิลลิกรัม ต่อน้ำบริโภค 1 ลิตร

(ฒ) ซีลีเนียม ไม่เกิน 0.01 มิลลิกรัม ต่อน้ำบริโภค 1 ลิตร

⁽¹⁾ ความในข้อ 2 ของประกาศกระทรวงสาธารณสุข (ฉบับที่ 61) พ.ศ.2524 ถูกยกเลิกโดยข้อ 1 ของประกาศกระทรวงสาธารณสุข (ฉบับที่ 284) พ.ศ.2547 เรื่อง น้ำบริโภคในภาชนะบรรจุที่ปิดสนิท (ฉบับที่ 5) (122 ร.จ. ตอนที่ 9 ง (ฉบับพิเศษ แผนกรราชกิจจาฯ) ลงวันที่ 31 มกราคม พ.ศ.2548) และใช้ข้อความใหม่แทนแล้ว

⁽²⁾ ความใน (จ) ข้อ 3(2) ของประกาศกระทรวงสาธารณสุข (ฉบับที่ 61) พ.ศ.2524 ถูกยกเลิกโดยข้อ 1 ของประกาศกระทรวงสาธารณสุข ฉบับที่ 135 (พ.ศ.2534) เรื่อง น้ำบริโภคในภาชนะบรรจุที่ปิดสนิท (ฉบับที่ 2) (107 ร.จ.3041 ตอนที่ 61 (แผนกรราชกิจจาฯ) ลงวันที่ 2 เมษายน พ.ศ.2534) และใช้ข้อความใหม่แทนแล้ว

- (ณ) เงิน ไม่เกิน 0.05 มิลลิกรัม ต่อน้ำบริโภค 1 ลิตร
 (ด) ซัลเฟต ไม่เกิน 250.0 มิลลิกรัม ต่อน้ำบริโภค 1 ลิตร
 (ต) สังกะสี ไม่เกิน 5.0 มิลลิกรัม ต่อน้ำบริโภค 1 ลิตร
 (ถ) ฟลูออไรด์ โดยคำนวณเป็นฟลูออรีน ไม่เกิน 0.7 มิลลิกรัม ต่อน้ำบริโภค 1 ลิตร⁽⁶⁾
 (ท) อะลูมิเนียม ไม่เกิน 0.2 มิลลิกรัม ต่อน้ำบริโภค 1 ลิตร⁽⁴⁾
 (ธ) เอบีเอส (Alkylbenzene Sulfonate) ไม่เกิน 0.2 มิลลิกรัม ต่อน้ำบริโภค 1 ลิตร⁽⁴⁾
 (น) ไซยาไนต์ ไม่เกิน 0.1 มิลลิกรัม ต่อน้ำบริโภค 1 ลิตร⁽⁴⁾

(3) คุณสมบัติเกี่ยวกับจุลินทรีย์

- (ก) ตรวจพบแบคทีเรียชนิดโคลิฟอร์ม น้อยกว่า 2.2 ต่อน้ำบริโภค 100 มิลลิลิตร

โดยวิธี เอ็ม พี เอ็น (Most Probable Number)

- (ข) ตรวจไม่พบแบคทีเรียชนิด อี.โคไล

- (ค) ไม่มีจุลินทรีย์ที่ทำให้เกิดโรค

ข้อ 4 ภาชนะบรรจุที่ใช้บรรจุน้ำบริโภค ให้ปฏิบัติตามประกาศกระทรวงสาธารณสุขว่าด้วยเรื่อง ภาชนะบรรจุ และจะต้องมีลักษณะอย่างหนึ่งอย่างใด ดังต่อไปนี้ด้วย

(1) เป็นภาชนะบรรจุที่ต้องมีฝาหรือจุกปิด เมื่อใช้บรรจุจะต้องปิดผนึกหรือผนึกโดยรอบระหว่างฝาหรือจุกกับขวดหรือภาชนะบรรจุ

(2) เป็นภาชนะบรรจุที่ปิดผนึกซึ่งไม่ใช่ภาชนะบรรจุตาม (1)

สิ่งที่ปิดผนึกหรือส่วนที่ปิดผนึกของภาชนะบรรจุตาม (1) และ (2) ต้องมีลักษณะที่เมื่อเปิดใช้ทำให้สิ่งที่ปิดผนึกหรือส่วนที่ปิดผนึกหรือภาชนะบรรจุนั้นเสียไป

ข้อ 5 การแสดงฉลากของน้ำบริโภคในภาชนะบรรจุที่ปิดสนิท ให้ปฏิบัติตามประกาศกระทรวงสาธารณสุขว่าด้วยเรื่อง ฉลาก เว้นแต่การแสดงข้อความตามข้อ 3(11) ของประกาศกระทรวงสาธารณสุข (ฉบับที่ 194) พ.ศ.2543 เรื่อง ฉลาก ลงวันที่ 19 กันยายน พ.ศ.2543 ให้ใช้บังคับเมื่อพ้นกำหนดสองปี นับแต่วันที่ประกาศนี้ใช้บังคับ⁽⁵⁾

ประกาศฉบับนี้ไม่กระทบกระเทือนถึงใบสำคัญการขึ้นทะเบียนตำรับอาหาร ซึ่งออกให้ตามประกาศกระทรวงสาธารณสุข ฉบับที่ 20 (พ.ศ.2522) เรื่อง กำหนดน้ำบริโภคและเครื่องดื่มเป็นอาหารควบคุมเฉพาะ และกำหนดคุณภาพหรือมาตรฐาน เงื่อนไข วิธีการผลิต และฉลาก ลงวันที่ 13 กันยายน 2522 ซึ่งได้แก้ไขเพิ่มเติมโดยประกาศกระทรวงสาธารณสุข ฉบับที่ 50 (พ.ศ.2523) เรื่อง แก้ไขเพิ่มเติมประกาศกระทรวงสาธารณสุข ฉบับที่ 20 (พ.ศ.2522) ลงวันที่ 18 มีนาคม พ.ศ.2523 และให้ผู้ที่ได้รับใบสำคัญการขึ้นทะเบียนตำรับอาหารตามประกาศกระทรวงสาธารณสุขดังกล่าว มาดำเนินการแก้ไขตำรับอาหารให้มีรายละเอียดถูกต้องตามประกาศฉบับนี้ ภายในเก้าสิบวันนับแต่วันที่ประกาศนี้ใช้บังคับ

ประกาศฉบับนี้ให้ใช้บังคับตั้งแต่วันถัดจากวันประกาศในราชกิจจานุเบกษาเป็นต้นไป

ประกาศ ณ วันที่ 7 กันยายน พ.ศ.2524

ส. พริ่งพวงแก้ว

รัฐมนตรีว่าการกระทรวงสาธารณสุข

(98 ร.จ. 52 ตอนที่ 157 (ฉบับพิเศษ แผนกราชกิจจานุเบกษา) ลงวันที่ 24 กันยายน พ.ศ.2524)

⁽⁴⁾ ความใน (ท) (ธ) และ (น) ของ ข้อ 3 (2) ของประกาศกระทรวงสาธารณสุข (ฉบับที่ 61) พ.ศ.2524 ถูกเพิ่มเติมโดยข้อ 3 ของประกาศกระทรวงสาธารณสุข ฉบับที่ 135 (พ.ศ.2534) เรื่อง น้ำบริโภคในภาชนะบรรจุที่ปิดสนิท (ฉบับที่ 2) (107 ร.จ.3041 ตอนที่ 61 (แผนกราชกิจจานุเบกษา) ลงวันที่ 2 เมษายน พ.ศ.2534)

⁽⁵⁾ ความในข้อ 5 ของประกาศกระทรวงสาธารณสุข (ฉบับที่ 61) พ.ศ.2524 ถูกยกเลิก โดยข้อ 1 ของประกาศกระทรวงสาธารณสุข (ฉบับที่ 256) พ.ศ.2545 เรื่อง น้ำบริโภคในภาชนะบรรจุที่ปิดสนิท (ฉบับที่ 4) (119 ร.จ. ตอนที่ 54 ง. (ฉบับพิเศษ แผนกราชกิจจานุเบกษา) ลงวันที่ 18 มิถุนายน พ.ศ.2545) และใช้ความใหม่แทนแล้ว

⁽⁶⁾ ความใน (ถ) ของ (2) ของข้อ 3 ของประกาศกระทรวงสาธารณสุข (ฉบับที่ 61) พ.ศ.2524 ถูกยกเลิก โดยข้อ 1 ของประกาศกระทรวงสาธารณสุข เรื่อง น้ำบริโภคในภาชนะบรรจุที่ปิดสนิท (ฉบับที่ 6) (127 ร.จ. ตอนที่ 67 ง. (ฉบับพิเศษ แผนกราชกิจจานุเบกษา) ลงวันที่ 27 พฤษภาคม พ.ศ.2553)

(สำเนา)
ประกาศกระทรวงสาธารณสุข
ฉบับที่ 78 (พ.ศ.2527)
เรื่อง น้ำแข็ง

อาศัยอำนาจตามความในมาตรา 5 และมาตรา 6(1)(2)(6)(7) และ (10) แห่งพระราชบัญญัติอาหาร พ.ศ.2522 รัฐมนตรีว่าการกระทรวงสาธารณสุขออกประกาศไว้ ดังต่อไปนี้

ข้อ 1 ให้ยกเลิกประกาศกระทรวงสาธารณสุข ฉบับที่ 19 (พ.ศ.2522) เรื่อง กำหนดน้ำแข็งเป็นอาหารควบคุมเฉพาะและกำหนดคุณภาพหรือมาตรฐาน หลักเกณฑ์ เงื่อนไข และวิธีการผลิต เพื่อจำหน่ายหรือจำหน่าย กำหนดคุณภาพหรือมาตรฐานของภาชนะบรรจุ การใช้ภาชนะบรรจุ การเก็บรักษา และฉลาก ลงวันที่ 13 กันยายน พ.ศ.2522

ข้อ 2 ให้น้ำแข็ง เป็นอาหารที่กำหนดคุณภาพหรือมาตรฐาน⁽¹⁾

ข้อ 3 การผลิตน้ำแข็งเพื่อจำหน่ายที่มีวัตถุประสงค์ให้รับประทาน ต้องใช้น้ำสะอาดที่มีมาตรฐาน ดังต่อไปนี้

(1) คุณสมบัติทางฟิสิกส์

- (ก) สี ต้องไม่เกิน 20 อาเซนยูนิต
- (ข) กลิ่น ต้องไม่มีกลิ่น แต่ไม่รวมถึงกลิ่นคลอรีน
- (ค) ความขุ่น ต้องไม่เกิน 5.0 ซิลิกาเฮล
- (ง) ค่าความเป็นกรด-ด่าง ต้องอยู่ระหว่าง 6.5 ถึง 8.5

(2) คุณสมบัติทางเคมี

- (ก) ปริมาณสารทั้งหมด (Total Solid) ไม่เกิน 500.0 มิลลิกรัม ต่อน้ำสะอาด 1 ลิตร
- (ข) ความกระด้างทั้งหมด โดยคำนวณเป็นแคลเซียมคาร์บอเนตไม่เกิน 100.0 มิลลิกรัม ต่อน้ำสะอาด 1 ลิตร
- (ค) สารหนู ไม่เกิน 0.05 มิลลิกรัม ต่อน้ำสะอาด 1 ลิตร
- (ง) แปรเจียม ไม่เกิน 1.0 มิลลิกรัม ต่อน้ำสะอาด 1 ลิตร
- (จ) แคลเดเมียม ไม่เกิน 0.005 มิลลิกรัม ต่อน้ำสะอาด 1 ลิตร⁽²⁾
- (ฉ) คลอไรด์ โดยคำนวณเป็นคลอรีน ไม่เกิน 250.0 มิลลิกรัม ต่อน้ำสะอาด 1 ลิตร
- (ช) โครเมียม ไม่เกิน 0.05 มิลลิกรัม ต่อน้ำสะอาด 1 ลิตร
- (ซ) ทองแดง ไม่เกิน 1.0 มิลลิกรัม ต่อน้ำสะอาด 1 ลิตร
- (ฌ) เหล็ก ไม่เกิน 0.3 มิลลิกรัม ต่อน้ำสะอาด 1 ลิตร⁽³⁾
- (ญ) ตะกั่ว ไม่เกิน 0.05 มิลลิกรัม ต่อน้ำสะอาด 1 ลิตร⁽³⁾
- (ฎ) แมงกานีส ไม่เกิน 0.05 มิลลิกรัม ต่อน้ำสะอาด 1 ลิตร
- (ฏ) ปรอท ไม่เกิน 0.002 มิลลิกรัม ต่อน้ำสะอาด 1 ลิตร
- (ฐ) ไนเตรท โดยคำนวณเป็นไนโตรเจน ไม่เกิน 4.0 มิลลิกรัม ต่อน้ำสะอาด 1 ลิตร
- (ฑ) ฟีนอล ไม่เกิน 0.001 มิลลิกรัม ต่อน้ำสะอาด 1 ลิตร
- (ฒ) ซีลีเนียม ไม่เกิน 0.01 มิลลิกรัม ต่อน้ำสะอาด 1 ลิตร
- (ณ) เงิน ไม่เกิน 0.05 มิลลิกรัม ต่อน้ำสะอาด 1 ลิตร
- (ด) ซัลเฟต ไม่เกิน 250.0 มิลลิกรัม ต่อน้ำสะอาด 1 ลิตร
- (ต) สังกะสี ไม่เกิน 5.0 มิลลิกรัม ต่อน้ำสะอาด 1 ลิตร

(1) ความในข้อ 2 ของประกาศกระทรวงสาธารณสุข ฉบับที่ 78 พ.ศ.2527 ถูกยกเลิกโดยข้อ 1 แห่งประกาศกระทรวงสาธารณสุข (ฉบับที่ 285) พ.ศ.2547 เรื่อง น้ำแข็ง (ฉบับที่ 4) (122 ร.จ. ตอนที่ 9 ง. (ฉบับพิเศษ แผนกราชกิจฯ) ลงวันที่ 31 มกราคม พ.ศ.2548) และใช้ข้อความใหม่แทนแล้ว

(2) ความใน (จ) (2) ข้อ 3 ของประกาศกระทรวงสาธารณสุข ฉบับที่ 78 พ.ศ.2527 ถูกยกเลิกโดยข้อ 1 ของประกาศ ฉบับที่ 137 (พ.ศ.2534) (108 ร.จ.4914 ตอนที่ 94 ลงวันที่ 28 พฤษภาคม พ.ศ.2534) และใช้ข้อความใหม่แทนแล้ว

(3) ความใน (ฌ) และ (ญ) (2) ข้อ 3 ของประกาศกระทรวงสาธารณสุข ฉบับที่ 78 พ.ศ.2527 ถูกยกเลิกโดยข้อ 2 ของประกาศ ฉบับที่ 137 เรื่อง น้ำแข็ง (ฉบับที่ 2) (พ.ศ.2534) (108 ร.จ.4914 ตอนที่ 94 ลงวันที่ 28 พฤษภาคม พ.ศ.2534) และใช้ข้อความใหม่แทนแล้ว

- (ก) ฟลูออไรด์ โดยคำนวณเป็นฟลูออรีน ไม่เกิน 1.5 มิลลิกรัม ต่อน้ำสะอาด 1 ลิตร
- (ข) คลอรีนตกค้าง ไม่เกิน 0.5 มิลลิกรัม ต่อน้ำสะอาด 1 ลิตร
- (ค) อะลูมิเนียม ไม่เกิน 0.2 มิลลิกรัม ต่อน้ำสะอาด 1 ลิตร⁽⁴⁾
- (ง) เอบีเอส (Alkylbenzene Sulfonate) ไม่เกิน 0.2 มิลลิกรัม ต่อน้ำสะอาด 1 ลิตร⁽⁴⁾
- (จ) โซดาไฟ ไม่เกิน 0.1 มิลลิกรัม ต่อน้ำสะอาด 1 ลิตร⁽⁴⁾

(3) คุณสมบัติเกี่ยวกับจุลินทรีย์

- (ก) ตรวจพบแบคทีเรียชนิดโคลิฟอร์ม น้อยกว่า 2.2 ต่อน้ำสะอาด 100 มิลลิลิตร

โดยวิธี เอ็ม พี เอ็น (Most Probable Number)

- (ข) ตรวจไม่พบแบคทีเรียชนิด อี.โคไล (Escherichia coli)

- (ค) ไม่มีจุลินทรีย์ที่ทำให้เกิดโรค

ข้อ 4 น้ำแข็งตามข้อ 3 ต้องมีคุณภาพหรือมาตรฐานตามมาตรฐานของน้ำสะอาด และไม่มีสิ่งหนึ่งสิ่งใดปนเปื้อนอยู่ในน้ำแข็งนั้น

ข้อ 5 กรรมวิธีการผลิตน้ำแข็งตามข้อ 3 ให้ใช้วิธีที่จะป้องกันมิให้สิ่งหนึ่งสิ่งใดที่อยู่ภายนอกเข้าไปปนเปื้อนกับน้ำสะอาดที่ใช้ในระหว่างที่ทำการผลิต

ข้อ 6 ท่อส่งน้ำ ชองน้ำแข็ง และเครื่องใช้ในการผลิตที่สัมผัสกับน้ำสะอาดหรือน้ำแข็ง จะต้องทำด้วยวัสดุที่ไม่เป็นพิษ ทนทาน และมีลักษณะที่ง่ายต่อการทำความสะอาด

ข้อ 7 พื้นผิวของท่อส่งน้ำ ชองน้ำแข็ง และเครื่องใช้ในการผลิตที่สัมผัสกับน้ำสะอาดหรือน้ำแข็งต้องสะอาด และไม่มีสิ่งหนึ่งสิ่งใดปนเปื้อนอยู่ในระหว่างที่ทำการผลิต

ข้อ 8 การผลิตน้ำแข็งเพื่อจำหน่ายที่มีวัตถุประสงค์ให้ใช้ประโยชน์อื่นนอกจากให้ใช้รับประทาน ต้องใช้น้ำสะอาดที่มีมาตรฐานตามข้อ 3 และจะเติมสารอื่นที่สำนักงานคณะกรรมการอาหารและยาเห็นชอบด้วยก็ได้ การผลิตน้ำแข็งตามวรรคหนึ่ง จะทำตามกรรมวิธีการผลิตน้ำแข็งที่กำหนดไว้ในข้อ 5 หรือทำตามกรรมวิธีการผลิตอื่นก็ได้ แต่ท่อส่งน้ำ ชองน้ำแข็ง และเครื่องใช้ในการผลิตที่สัมผัสกับน้ำสะอาดหรือน้ำแข็ง ต้องเป็นไปตามข้อ 6 และข้อ 7

ข้อ 9 น้ำที่ใช้ในการทำ ความสะอาดท่อส่งน้ำ ชองน้ำแข็ง เครื่องใช้ในการผลิตที่สัมผัสกับน้ำสะอาดหรือน้ำแข็ง และภาชนะบรรจุ ต้องใช้น้ำที่มีมาตรฐานเช่นเดียวกับน้ำที่ใช้ผลิตน้ำแข็ง

การถอดน้ำแข็งออกจากชองน้ำแข็งนั้น ต้องใช้น้ำที่มีมาตรฐานเช่นเดียวกับน้ำที่ใช้ผลิตน้ำแข็ง

ข้อ 10 ในการเก็บรักษาน้ำแข็งห้ามมิให้ใช้แกลบ ขี้เลื่อย กระจอบ กาบมะพร้าว เสื่อ หรือวัสดุอย่างอื่นในทำนองเดียวกันปกคลุมหรือห่อหุ้มน้ำแข็ง

ข้อ 11 สถานที่เก็บรักษาน้ำแข็งตามข้อ 3 เพื่อจำหน่ายหรือที่จำหน่าย ต้อง

- (1) สะอาดและมีระดับสูงกว่าทางเดินภายในบริเวณสถานที่เก็บรักษาน้ำแข็ง
- (2) ทำด้วยวัสดุที่ไม่เป็นพิษและเป็นวัสดุพื้นผิวเรียบรักษาความสะอาดได้ง่าย
- (3) มีลักษณะที่ง่ายต่อการทำความสะอาด และมีลักษณะปกปิดที่ป้องกันมิให้

สิ่งหนึ่งสิ่งใดจากภายนอกปนเปื้อนน้ำแข็งได้

ข้อ 12 ภาชนะบรรจุที่ใช้บรรจุน้ำแข็งตามข้อ 3 เพื่อจำหน่าย หรือที่จำหน่าย ต้อง

- (1) สะอาดและไม่มีสารออกมาปนเปื้อนกับน้ำแข็งในปริมาณที่อาจเป็นอันตรายต่อสุขภาพ
- (2) ทำด้วยวัสดุที่ไม่เป็นพิษและเป็นวัสดุพื้นผิวเรียบรักษาความสะอาดได้ง่าย
- (3) มีลักษณะที่ง่ายต่อการทำความสะอาดและมีลักษณะปกปิดที่ป้องกันมิให้สิ่งหนึ่ง

สิ่งใดจากภายนอกปนเปื้อนน้ำแข็งได้

- (4) ไม่เคยใช้บรรจุผลิตภัณฑ์อื่นนอกจากน้ำแข็ง และไม่มีรูรอยประดิษฐ์ หรือ

ข้อความใดที่แสดงว่าเป็นภาชนะบรรจุที่ใช้บรรจุสิ่งของอื่น

ในกรณีที่ใช้ยานพาหนะในลักษณะเป็นภาชนะบรรจุด้วย ยานพาหนะที่ใช้เป็นภาชนะบรรจุนั้นจะต้องเป็นไปตาม (1)(2) และ (3)

⁽⁴⁾ ความใน (ง)(น) และ (บ) (2) ข้อ 3 ของประกาศกระทรวงสาธารณสุข ฉบับที่ 78 พ.ศ.2527 ถูกเพิ่มเติมโดยข้อ 3 ของประกาศฯ ฉบับที่ 137 (พ.ศ.2534) เรื่อง น้ำแข็ง (ฉบับที่2) (108 ร.จ.4914 ตอนที่ 94 ลงวันที่ 28 พฤษภาคม พ.ศ.2534)

ข้อ 13 การแสดงฉลากของน้ำแข็ง ให้ปฏิบัติดังนี้⁽⁵⁾

(1) ปฏิบัติตามประกาศกระทรวงสาธารณสุขว่าด้วยเรื่อง ฉลาก ยกเว้นข้อ 3 และข้อ 5 ของประกาศกระทรวงสาธารณสุข (ฉบับที่ 194) พ.ศ.2543 เรื่อง ฉลาก ลงวันที่ 19 กันยายน พ.ศ.2543 ซึ่งแก้ไขเพิ่มเติมโดยประกาศกระทรวงสาธารณสุข (ฉบับที่ 252) พ.ศ.2545 เรื่อง ฉลาก (ฉบับที่ 2) ลงวันที่ 30 พฤษภาคม พ.ศ.2545 ให้ปฏิบัติตามประกาศนี้

(2) ฉลากของน้ำแข็งที่จำหน่ายต่อผู้บริโภค ต้องมีข้อความเป็นภาษาไทยแต่จะมีภาษาต่างประเทศด้วยก็ได้ และจะต้องมีข้อความแสดงรายละเอียด ดังต่อไปนี้

(2.1) ชื่ออาหาร (ถ้ามี)

(2.2) เลขสารบบอาหาร

(2.3) ข้อความว่า “น้ำแข็งใช้รับประทานได้” ด้วยตัวอักษรสีน้ำเงิน

(2.4) ชื่อและที่ตั้งของผู้ผลิตหรือผู้แบ่งบรรจุสำหรับน้ำแข็งที่ผลิตในประเทศ ชื่อและที่ตั้งของผู้นำเข้าและประเทศผู้ผลิตสำหรับน้ำแข็งนำเข้า แล้วแต่กรณี ทั้งนี้สำหรับน้ำแข็งที่ผลิตในประเทศอาจแสดงชื่อและที่ตั้งสำนักงานใหญ่ของผู้ผลิตหรือของผู้แบ่งบรรจุก็ได้

(2.5) นำหนักสุทธิเป็นระบบเมตริก

(3) ฉลากของน้ำแข็งที่มีได้จำหน่ายต่อผู้บริโภค ต้องมีข้อความเป็นภาษาไทย เว้นแต่น้ำแข็งที่นำเข้าอาจแสดงข้อความภาษาอังกฤษก็ได้ และอย่างน้อยต้องมีข้อความ ดังต่อไปนี้

(3.1) ชื่ออาหาร (ถ้ามี)

(3.2) ข้อความว่า “น้ำแข็งใช้รับประทานได้” ด้วยตัวอักษรสีน้ำเงิน หรือ “น้ำแข็งใช้รับประทานไม่ได้” ด้วยตัวอักษรสีแดง แล้วแต่กรณี

(3.3) ชื่อและที่ตั้งของผู้ผลิตหรือผู้แบ่งบรรจุสำหรับน้ำแข็งที่ผลิตในประเทศ ชื่อและที่ตั้งของผู้นำเข้าและประเทศผู้ผลิตสำหรับน้ำแข็งนำเข้า แล้วแต่กรณี ทั้งนี้สำหรับน้ำแข็งที่ผลิตในประเทศอาจแสดงชื่อและที่ตั้งสำนักงานใหญ่ของผู้ผลิตหรือของผู้แบ่งบรรจุก็ได้

ประกาศฉบับนี้ ไม่กระทบกระเทือนถึงใบสำคัญการขึ้นทะเบียนตำรับอาหารซึ่งออกให้ตามประกาศกระทรวงสาธารณสุข ฉบับที่ 19 (พ.ศ.2522) เรื่อง กำหนดน้ำแข็งเป็นอาหารควบคุมเฉพาะและกำหนดคุณภาพหรือมาตรฐาน หลักเกณฑ์ เงื่อนไข และวิธีการผลิตเพื่อจำหน่ายหรือจำหน่าย กำหนดคุณภาพหรือมาตรฐานของภาชนะบรรจุ การใช้ภาชนะบรรจุ การเก็บรักษา และฉลาก ลงวันที่ 13 กันยายน พ.ศ.2522 และให้ผู้ที่ได้รับใบสำคัญการขึ้นทะเบียนตำรับอาหาร ตามประกาศกระทรวงสาธารณสุขดังกล่าวมาดำเนินการแก้ไขตำรับอาหารให้มีรายละเอียดถูกต้องตามประกาศฉบับนี้ ภายในเก้าสิบวัน นับแต่วันที่ประกาศนี้ใช้บังคับ

ประกาศฉบับนี้ ให้ใช้บังคับเมื่อพ้นกำหนดหนึ่งร้อยแปดสิบวัน นับแต่วันถัดจากวันประกาศในราชกิจจานุเบกษาเป็นต้นไป

ประกาศ ณ วันที่ 16 มกราคม พ.ศ.2527

มารุต บุญนาค

รัฐมนตรีว่าการกระทรวงสาธารณสุข

(101 ร.จ.9 ตอนที่ 23 (ฉบับพิเศษ แผนกราชกิจฯ) ลงวันที่ 22 กุมภาพันธ์ พ.ศ.2527)

⁽⁵⁾ ความในข้อ 13 ของประกาศกระทรวงสาธารณสุข ฉบับที่ 78 พ.ศ.2527 ถูกยกเลิกโดยข้อ 1 ของประกาศกระทรวงสาธารณสุข (ฉบับที่ 254) พ.ศ.2545 เรื่อง น้ำแข็ง (ฉบับที่ 3) (119 ร.จ. ตอนที่ 54 ง. ลงวันที่ 18 มิถุนายน พ.ศ.2545) และใช้ข้อความใหม่แทนแล้ว

(สำเนา)
 ประกาศกระทรวงสาธารณสุข
 ฉบับที่ 83 (พ.ศ.2527)
 เรื่อง ช็อกโกแลต

อาศัยอำนาจตามความในมาตรา 5 และมาตรา 6(3)(4)(5)(6) และ (10) แห่งพระราชบัญญัติ
 อาหาร พ.ศ.2522 รัฐมนตรีว่าการกระทรวงสาธารณสุขออกประกาศไว้ ดังต่อไปนี้

ข้อ 1 ให้ช็อกโกแลตหรือช็อกโกแลต (chocolate) เป็นอาหารที่กำหนดคุณภาพหรือมาตรฐาน

ข้อ 2 ช็อกโกแลตตามข้อ 1 ได้แก่

(1) ช็อกโกแลต หมายความว่า ผลิตรัณฑที่ผลิตขึ้นจากการนำเมล็ดโกโก้กะเทาะเปลือก
 (cocoa nib) เนื้อโกโก้บด (cocoa mass) เมล็ดโกโก้กะเทาะเปลือกหรือเนื้อโกโก้บดที่ได้สกัดเอาไขมันออก
 บางส่วน (cocoa presscake) ผงโกโก้ (cocoa powder) หรือผงโกโก้ที่ได้สกัดเอาไขมันออกบางส่วนอย่าง
 เดี่ยวหรือหลายอย่างมาผ่านกรรมวิธีที่เหมาะสมอาจใส่ไขมันโกโก้ (cocoa butter) กลิ่น รส และ/หรือ
 ส่วนประกอบอื่นตามข้อ 9 ด้วยก็ได้ แบ่งออกได้ ดังนี้

(ก) ช็อกโกแลตชนิดไม่หวาน หมายความว่า ช็อกโกแลตที่ไม่ใส่น้ำตาลและมี
 คุณภาพหรือมาตรฐานตาม (1) ของตารางในข้อ 4

(ข) ช็อกโกแลต หมายความว่า ช็อกโกแลตที่ใส่น้ำตาลและมีคุณภาพหรือมาตรฐาน
 ตาม (2) ของตารางในข้อ 4

(ค) คูเวร์เจอร์ช็อกโกแลต หมายความว่า ช็อกโกแลตที่ใส่น้ำตาลและมีคุณภาพ
 หรือมาตรฐานตาม (3) ของตารางในข้อ 4 เหมาะสำหรับใช้เคลือบอาหาร

(ง) ช็อกโกแลตชนิดหวาน หมายความว่า ช็อกโกแลตที่ใส่น้ำตาลและมีคุณภาพ
 หรือมาตรฐานตาม (4) ของตารางในข้อ 4

(จ) ช็อกโกแลตนม หมายความว่า ช็อกโกแลตที่ใส่น้ำตาล ไขมันนม และมี
 คุณภาพหรือมาตรฐานตาม (5) ของตารางในข้อ 4

(ฉ) คูเวร์เจอร์ช็อกโกแลตนม หมายความว่า ช็อกโกแลตที่ใส่น้ำตาล ไขมันนม
 และมีคุณภาพหรือมาตรฐานตาม (6) ของตารางในข้อ 4 เหมาะสำหรับใช้เคลือบอาหาร

(ช) ช็อกโกแลตนมที่มีปริมาณนมสูง หมายความว่า ช็อกโกแลตที่ใส่น้ำตาล
 ไขมันนม และมีคุณภาพหรือมาตรฐานตาม (7) ของตารางในข้อ 4

(ช) ช็อกโกแลตนมขาดมันเนย หมายความว่า ช็อกโกแลตที่ใส่น้ำตาล ไขมันนม
 ขาดมันเนย และมีคุณภาพหรือมาตรฐานตาม (8) ของตารางในข้อ 4

(ฅ) คูเวร์เจอร์ช็อกโกแลตนมขาดมันเนย หมายความว่า ช็อกโกแลตที่ใส่น้ำตาล
 ไขมันนมขาดมันเนย และมีคุณภาพหรือมาตรฐานตาม (9) ของตารางในข้อ 4 เหมาะสำหรับใช้เคลือบอาหาร

(ญ) ช็อกโกแลตชนิดครีม หมายความว่า ช็อกโกแลตที่ใส่น้ำตาล ครีม ไขมันนม
 และมีคุณภาพหรือมาตรฐานตาม (10) ของตารางในข้อ 4

(ฎ) ช็อกโกแลตชนิดเส้น หมายความว่า ช็อกโกแลตที่ใส่น้ำตาล และมีคุณภาพ
 หรือมาตรฐานตาม (11) ของตารางในข้อ 4

(ฏ) ช็อกโกแลตชนิดเกล็ด หมายความว่า ช็อกโกแลตที่ใส่น้ำตาล และมีคุณภาพ
 หรือมาตรฐานตาม (12) ของตารางในข้อ 4

(ฐ) ช็อกโกแลตนมชนิดเส้น หมายความว่า ช็อกโกแลตที่ใส่น้ำตาล ไขมันนม
 และมีคุณภาพหรือมาตรฐานตาม (13) ของตารางในข้อ 4

(ฑ) ช็อกโกแลตนมชนิดเกล็ด หมายความว่า ช็อกโกแลตที่ใส่น้ำตาล ไขมันนม
 และมีคุณภาพหรือมาตรฐานตาม (14) ของตารางในข้อ 4

ทั้งนี้ ให้หมายความรวมถึงช็อกโกแลตที่ใช้ไขมันอื่นแทนไขมันโกโก้บางส่วนตามปริมาณที่ได้รับความเห็นชอบจากสำนักงานคณะกรรมการอาหารและยาด้วย

(2) ช็อกโกแลตปรุงแต่ง หมายความว่า ช็อกโกแลตตาม (1)(ก) ถึง (ญ) ที่ปรุงแต่งด้วยกลิ่นรสที่กำหนดให้ใช้ได้ในช่วง 10 ในปริมาณเพียงพอที่จะให้กลิ่นรสเฉพาะนั้น ๆ

(3) ช็อกโกแลตผสม (composite chocolate) หมายความว่า ผลิตภัณฑ์ช็อกโกแลตตาม (1)(ก) ถึง (ญ) หรือ (2) ที่มีส่วนประกอบอื่นที่ไม่เป็นอันตรายต่อสุขภาพผสมอยู่ด้วย สารที่เป็นส่วนผสมนี้จะต้องไม่เป็นแป้งและไขมัน เว้นแต่แป้งและไขมันนั้นจะเป็นส่วนผสมของส่วนประกอบที่ใช้เติมลงไป

(4) ช็อกโกแลตไส้ (filled chocolate) หมายความว่า ผลิตภัณฑ์ซึ่งหุ้มด้วยช็อกโกแลตตาม (1)(ก) ถึง (ญ) หรือ (2) ทั้งนี้ไม่รวมถึงขนมที่มีแป้งเป็นส่วนประกอบหลัก

(5) ช็อกโกแลตขาว (white chocolate) หมายความว่า ผลิตภัณฑ์ที่ผลิตขึ้นจากไขมันโกโก้ (cocoa butter) นมผง และน้ำตาล มาผ่านกรรมวิธีที่เหมาะสม ทำให้ได้ผลิตภัณฑ์ที่เป็นเนื้อเดียวกัน อาจใส่กลิ่น รส และ/หรือส่วนประกอบอื่นตามข้อ 9 ด้วยก็ได้

ข้อ 3 ช็อกโกแลตตามข้อ 2 ต้องมีคุณภาพหรือมาตรฐาน ดังต่อไปนี้

- (1) มีกลิ่นและรสตามลักษณะเฉพาะของช็อกโกแลตนั้น ๆ
- (2) ไม่มีจุลินทรีย์ที่ทำให้เกิดโรค
- (3) ไม่มีสารเป็นพิษจากจุลินทรีย์หรือสารเป็นพิษอื่นในปริมาณที่อาจเป็นอันตรายต่อ

คุณภาพ

- (4) ตรวจพบยีสต์และเชื้อราได้น้อยกว่า 100 ในช็อกโกแลต 1 กรัม⁽¹⁾

การตรวจวิเคราะห์ยีสต์และเชื้อราดังกล่าว ให้ใช้วิธี Bacteriological Analytical Manual (BAM) Online. U. S. Food and Drug Administration ที่เป็นปัจจุบัน (updated version) หรือวิธีที่มีความถูกต้องเทียบเท่า (or equivalent method)

- (5) ไม่ใช้วัตถุให้ความหวานแทนน้ำตาล
- (6) ไม่มีการเจือสีใด ๆ ในช็อกโกแลตตามข้อ 2(1) ข้อ 2(2) และข้อ 2(5)
- (7) ตรวจพบสารปนเปื้อนดังต่อไปนี้ ไม่เกิน

(ก) สารหนู

0.5 มิลลิกรัม ต่อ 1 กิโลกรัม สำหรับช็อกโกแลตตามข้อ 2(1)(ข) ถึง (จ) ข้อ

2(2) และข้อ 2(5)

1 มิลลิกรัม ต่อ 1 กิโลกรัม สำหรับช็อกโกแลตตามข้อ 2(1)(ก) ข้อ 2(3) และ

ข้อ 2(4)

(ข) ทองแดง

15 มิลลิกรัม ต่อ 1 กิโลกรัม สำหรับช็อกโกแลตตามข้อ 2(1)(ข) ถึง (จ) ข้อ

2(2) และข้อ 2(5)

20 มิลลิกรัม ต่อ 1 กิโลกรัม สำหรับช็อกโกแลตตามข้อ 2(3) และข้อ 2(4)

30 มิลลิกรัม ต่อ 1 กิโลกรัม สำหรับช็อกโกแลตตามข้อ 2(1)(ก)

(ค) ตะกั่ว

1 มิลลิกรัม ต่อ 1 กิโลกรัม เว้นแต่ช็อกโกแลตชนิดไม่หวาน ตรวจพบได้ไม่เกิน

2 มิลลิกรัม ต่อ 1 กิโลกรัม

⁽¹⁾ ความในข้อ 3 (4) ของประกาศกระทรวงสาธารณสุข ฉบับที่ 83 พ.ศ.2527 ถูกยกเลิกโดยข้อ 1 ของประกาศกระทรวงสาธารณสุข เรื่อง ช็อกโกแลต (ฉบับที่ 2) (128 ร.จ. ตอนที่ 41 ง. ลงวันที่ 7 เมษายน พ.ศ.2554) และใช้ข้อความใหม่แทนแล้ว

ข้อ 4 ช็อกโกแลตตามข้อ 2(1) นอกจากต้องมีคุณภาพหรือมาตรฐานตามข้อ 3 แล้ว ต้องมี

คุณภาพหรือมาตรฐานเฉพาะตามตารางดังต่อไปนี้ด้วย

ชนิด	ส่วนประกอบเป็นร้อยละของน้ำหนัก คำนวณในสภาพที่ ปราศจากน้ำ	ไขมันโกโก้	โกโก้ปราศจาก ไขมัน (Fat-Free Cocoa Solids)	โกโก้ทั้งหมด (Total Cocoa Solids)	มันเนย	ธาคู่น้ำมันไม่รวม มันเนย (n)	ไขมันทั้งหมด	น้ำตาล
(1) ช็อกโกแลตชนิดไม่หวาน	ตั้งแต่ 50 ถึง 58	(ค)	(ค)	(ข)	(ข)	(ข)	(ค)	ห้ามใส่
(2) ช็อกโกแลต	ไม่น้อยกว่า 18	ไม่น้อยกว่า 14	ไม่น้อยกว่า 35	(ข)	(ข)	(ข)	(ค)	ปริมาณที่เหมาะสม
(3) คูเวอ์เจอร์ช็อกโกแลต	ไม่น้อยกว่า 31	ไม่น้อยกว่า 2.5	ไม่น้อยกว่า 35	(ข)	(ข)	(ข)	(ค)	ปริมาณที่เหมาะสม
(4) ช็อกโกแลตชนิดหวาน	ไม่น้อยกว่า 18	ไม่น้อยกว่า 12	ไม่น้อยกว่า 30	(ข)	(ข)	(ข)	(ค)	ปริมาณที่เหมาะสม
(5) ช็อกโกแลตนม	(ค)	ไม่น้อยกว่า 2.5	ไม่น้อยกว่า 25	ไม่น้อยกว่า 3.5	ไม่น้อยกว่า 10.5	ไม่น้อยกว่า 25	ไม่เกิน 55	
(6) คูเวอ์เจอร์ช็อกโกแลตนม	(ค)	ไม่น้อยกว่า 2.5	ไม่น้อยกว่า 25	ไม่น้อยกว่า 3.5	ไม่น้อยกว่า 10.5	ไม่น้อยกว่า 31	ไม่เกิน 55	
(7) ช็อกโกแลตนมที่มีปริมาณนมสูง	(ค)	ไม่น้อยกว่า 2.5	ไม่น้อยกว่า 20	ไม่น้อยกว่า 5	ไม่น้อยกว่า 15	ไม่น้อยกว่า 25	ไม่เกิน 55	
(8) ช็อกโกแลตนมขาดมันเนย	(ค)	ไม่น้อยกว่า 2.5	ไม่น้อยกว่า 25	ไม่น้อยกว่า 0.5	ไม่น้อยกว่า 14	ไม่น้อยกว่า 25	ไม่เกิน 55	
(9) คูเวอ์เจอร์ช็อกโกแลตนมขาดมันเนย	(ค)	ไม่น้อยกว่า 2.5	ไม่น้อยกว่า 25	ไม่น้อยกว่า 0.5	ไม่น้อยกว่า 14	ไม่น้อยกว่า 31	ไม่เกิน 55	
(10) ช็อกโกแลตชนิดครีม	(ค)	ไม่น้อยกว่า 2.5	ไม่น้อยกว่า 25	ไม่น้อยกว่า 7	ตั้งแต่ 3 ถึง 14	ไม่น้อยกว่า 25	ไม่เกิน 55	
(11) ช็อกโกแลตชนิดเส้น	ไม่น้อยกว่า 12	ไม่น้อยกว่า 14	ไม่น้อยกว่า 32	(ข)	(ข)	(ค)	ปริมาณที่เหมาะสม	
(12) ช็อกโกแลตชนิดเกล็ด	ไม่น้อยกว่า 12	ไม่น้อยกว่า 14	ไม่น้อยกว่า 32	(ข)	(ข)	(ค)	ปริมาณที่เหมาะสม	
(13) ช็อกโกแลตนมชนิดเส้น	(ค)	ไม่น้อยกว่า 2.5	ไม่น้อยกว่า 20	ไม่น้อยกว่า 3.5	ไม่น้อยกว่า 10.5	ไม่น้อยกว่า 12	ไม่เกิน 66	
(14) ช็อกโกแลตนมชนิดเกล็ด	(ค)	ไม่น้อยกว่า 2.5	ไม่น้อยกว่า 20	ไม่น้อยกว่า 3.5	ไม่น้อยกว่า 10.5	ไม่น้อยกว่า 12	ไม่เกิน 66	

(ก) ธาคู่น้ำมันไม่รวมมันเนยที่เป็นส่วนประกอบตามธรรมชาติของมันเนย

(ข) อาจใส่องค์ประกอบอย่างใดอย่างหนึ่งหรือหลายอย่างของมันเนยรวมตามข้อ 9(2)

(ค) ไม่กำหนดปริมาณ

ข้อ 5 ช็อกโกแลตปรุงแต่งตามข้อ 2(2) นอกจากต้องมีคุณภาพหรือมาตรฐานตามข้อ 3 และตาม (1) ถึง (10) ของตารางในข้อ 4 แล้วแต่กรณีแล้ว ต้องมีคุณภาพหรือมาตรฐานเฉพาะดังต่อไปนี้ด้วย

(1) ช็อกโกแลตที่ปรุงแต่งด้วยกลีนิรสก้าแพ ต้องมีกาแพแท้ไม่น้อยกว่าร้อยละ 1.5 ของน้ำหนัก หรือกาแพสำเร็จรูปไม่น้อยกว่าร้อยละ 0.5 ของน้ำหนัก

(2) ช็อกโกแลตที่ปรุงแต่งด้วยกลีนิรสก้าอื่น ๆ ต้องมีสิ่งที่ใช้ปรุงแต่งกลีนิรสก้าในปริมาณเพียงพอที่จะให้กลีนิรสก้าเฉพาะนั้น ๆ ได้

ข้อ 6 ช็อกโกแลตผสมตามข้อ 2(3) นอกจากต้องมีคุณภาพหรือมาตรฐานตามข้อ 3 และตาม (1) ถึง (10) ของตารางในข้อ 4 แล้วแต่กรณีแล้ว ต้องมีคุณภาพหรือมาตรฐานเฉพาะ ดังต่อไปนี้

(1) มีช็อกโกแลตตามข้อ 2(1)(ก) ถึง (ง) เป็นส่วนผสมไม่น้อยกว่าร้อยละ 60 ของน้ำหนัก

(2) มีส่วนผสมอื่นที่ไม่เป็นอันตรายต่อสุขภาพ แต่ไม่รวมถึงแป้งและไขมัน

(3) การเติมส่วนผสมอื่นให้เติมได้ในปริมาณ ดังต่อไปนี้

(ก) ไม่เกินร้อยละ 40 ของน้ำหนัก กรณีส่วนผสมที่เติมลงไปนั้นไม่รวมเป็นเนื้อเดียวกันกับช็อกโกแลต

(ข) ไม่เกินร้อยละ 30 ของน้ำหนัก กรณีส่วนผสมที่เติมลงไปนั้นรวมเป็นเนื้อเดียวกันกับช็อกโกแลต

(ค) ตามที่ได้รับความคิดเห็นชอบจากสำนักงานคณะกรรมการอาหารและยา กรณีส่วนผสมที่เติมลงไปนั้นมีทั้งที่รวมเป็นเนื้อเดียวกัน และไม่รวมเป็นเนื้อเดียวกันกับช็อกโกแลต

ข้อ 7 ช็อกโกแลตใส่ไส้ตามข้อ 2(4) นอกจากต้องมีคุณภาพหรือมาตรฐานตามข้อ 3 และตาม (1) ถึง (10) ของตารางในข้อ 4 แล้วแต่กรณีแล้ว ต้องมีคุณภาพหรือมาตรฐานเฉพาะ ดังต่อไปนี้ด้วย

(1) มีช็อกโกแลตตามข้อ 2(1)(ก) ถึง (ง) หรือช็อกโกแลตตามข้อ 2(2) หรือข้อ 2(3) เป็นส่วนผสมไม่น้อยกว่าร้อยละ 40 ของน้ำหนัก

(2) ไส้ที่ถูกรูด้วยช็อกโกแลต จะต้องมีความคุณภาพหรือมาตรฐานตามประกาศกระทรวงสาธารณสุขที่เกี่ยวข้อง หรือตามที่ได้รับความคิดเห็นชอบจากสำนักงานคณะกรรมการอาหารและยา

ข้อ 8 ซีอกโกแลตขาวตามข้อ 2(5) นอกจากต้องมีคุณภาพหรือมาตรฐานตามข้อ 3 แล้ว ต้องมีคุณภาพหรือมาตรฐานเฉพาะดังต่อไปนี้ด้วย

- (1) มีไขมันโกโก้ไม่น้อยกว่าร้อยละ 20 ของน้ำหนัก คำนวณในสภาพที่ปราศจากน้ำ
- (2) มีมันเนยไม่น้อยกว่าร้อยละ 3.5 ของน้ำหนัก คำนวณในสภาพที่ปราศจากน้ำ
- (3) มีธาตุน้ำนมไม่รวมมันเนยไม่น้อยกว่าร้อยละ 10.5 ของน้ำหนัก คำนวณในสภาพที่

ปราศจากน้ำ

- (4) มีน้ำตาลไม่เกินร้อยละ 55 ของน้ำหนัก

ข้อ 9 ซีอกโกแลตตามข้อ 2(1) ข้อ 2(2) และข้อ 2(5) อาจใส่ส่วนผสมอื่นได้ ดังนี้

- (1) เครื่องเทศหรือเกลือในปริมาณเล็กน้อย
- (2) องค์ประกอบอย่างใดอย่างหนึ่งหรือหลายอย่างของนมผงธรรมดา ในปริมาณ

ไม่เกินร้อยละ 5 ของน้ำหนัก คำนวณในสภาพที่ปราศจากน้ำ เฉพาะ

- (ก) ซีอกโกแลตตามข้อ 2(1)(ก)(ข)(ค)(ง)(ญ) และ (ฎ)
- (ข) ซีอกโกแลตตามข้อ 2(5)

ข้อ 10 ซีอกโกแลตตามข้อ 2 อาจใช้วัตถุเจือปนอาหารได้ตามชนิดและปริมาณที่กำหนดไว้

ตามตาราง ดังต่อไปนี้ ยกเว้นสารแต่งกลิ่นรสซีอกโกแลตและนมที่สังเคราะห์ให้เหมือนธรรมชาติ

อันดับ	วัตถุประสงค์	ชื่อวัตถุเจือปนอาหาร	ปริมาณสูงสุดที่ให้ได้ (มิลลิกรัมต่อ 1 กิโลกรัม)	ชนิดของซีอกโกแลต
1.	อีมัลซิไฟเออร์ (emulsifier)	(ก) โมโนและไดกลีเซอไรด์ของกรดไขมันที่รับประทานได้ (ข) เลซิติน. (ค) เกลือแอมโมเนียมของกรดฟอสฟาติดิก (ง) โพลีกลีเซอรอลโพลีรีซิโนลียิก (จ) ซอร์บิแทนโมโนสเตียเรต (ฉ) ซอร์บิแทนไตรสเตียเรต (ช) โพลีออกซีเอทีลิน (20) ซอร์บิแทนโมโนสเตียเรต	15,000 5,000 ของส่วนประกอบของเลซิตินที่ไม่ละลายในอะซีโตน 10,000 ของส่วนประกอบของเลซิตินที่ไม่ละลายในอะซีโตน 7,000 5,000 10,000 10,000 10,000 อีมัลซิไฟเออร์ตาม (ก) ถึง (ช) จะใช้รวมกันได้ไม่เกิน 15,000	สำหรับซีอกโกแลตตามข้อ 2(1) ข้อ 2(2) และข้อ 2(5) สำหรับซีอกโกแลตตามข้อ 2(1) (ก) ถึง (ญ) สำหรับซีอกโกแลตตามข้อ 2(1) (ฎ) ถึง (จ) และข้อ 2(5) สำหรับซีอกโกแลตตามข้อ 2(1) (ก) ถึง (จ) และข้อ 2(5) สำหรับซีอกโกแลตตามข้อ 2(1) (ก) ถึง (จ) และข้อ 2(5) " " "
2.	การแต่งกลิ่นรส	(ก) วานิลลา (ข) เอทิลวานิลลิน (ค) สารแต่งกลิ่นรสธรรมชาติชนิดอื่นและสารแต่งกลิ่นรสสังเคราะห์ให้เหมือนสารแต่งกลิ่นรสดังกล่าวตามประเภทหรือชนิดที่ได้รับความเห็นชอบจากสำนักงานคณะกรรมการอาหารและยา	ปริมาณเล็กน้อยเพื่อปรับกลิ่นรส " "	สำหรับซีอกโกแลตตามข้อ 2(1) ข้อ 2(2) และข้อ 2(5)

ข้อ 11 ภาชนะบรรจุที่ใช้บรรจุช็อกโกแลตตามข้อ 2 ให้ปฏิบัติตามประกาศกระทรวงสาธารณสุขว่าด้วยเรื่อง ภาชนะบรรจุ

ข้อ 12 การแสดงฉลากของช็อกโกแลตตามข้อ 2 ให้ปฏิบัติตามประกาศกระทรวงสาธารณสุขฉบับที่ 68 (พ.ศ.2525) เรื่อง ฉลาก ลงวันที่ 29 เมษายน 2525 ยกเว้นข้อ 3 ข้อ 12 และข้อ 14 ให้ปฏิบัติตามประกาศกระทรวงสาธารณสุขฉบับนี้

ข้อ 13 ฉลากของช็อกโกแลตตามข้อ 2 ที่จำหน่ายโดยตรงต่อผู้บริโภค ต้องมีข้อความเป็นภาษาไทย แต่จะมีภาษาต่างประเทศด้วยก็ได้ และจะต้องมีข้อความแสดงรายละเอียดดังต่อไปนี้ เว้นแต่สำนักงานคณะกรรมการอาหารและยาจะยกเว้นให้ไม่ต้องระบุข้อความใดข้อความหนึ่ง

(1) ชื่อของช็อกโกแลต

(2) ชื่อและที่ตั้งของผู้ผลิตหรือของผู้แบ่งบรรจุเพื่อจำหน่าย แล้วแต่กรณี ช็อกโกแลตที่ผลิตในประเทศอาจแสดงสำนักงานแห่งใหญ่ของผู้ผลิตหรือของผู้แบ่งบรรจุก็ได้ ในกรณีที่น่าจะให้แสดงประเทศผู้ผลิตด้วย

(3) ปริมาณสุทธิของช็อกโกแลต เป็นระบบเมตริก

(ก) ช็อกโกแลตที่เป็นผงหรือแห้งหรือก้อน ให้แสดงน้ำหนักสุทธิ

(ข) ช็อกโกแลตที่เป็นของเหลว ให้แสดงปริมาตรสุทธิ

(ค) ช็อกโกแลตที่มีลักษณะครึ่งแข็งครึ่งเหลว อาจแสดงเป็นน้ำหนักสุทธิหรือ

ปริมาตรสุทธิก็ได้

(4) ส่วนประกอบที่สำคัญเป็นร้อยละของน้ำหนักโดยประมาณ และให้เรียงตามลำดับปริมาณจากมากไปน้อย

(5) เดือนและปีที่ผลิต หรือ วันเดือนและปีที่หมดอายุการใช้ โดยมีข้อความว่า “ผลิต” หรือ “หมดอายุ” แล้วแต่กรณีกำกับไว้ด้วย

(6) คำแนะนำการเก็บรักษา ถ้ามี

(7) วิธีปรุงเพื่อรับประทาน ถ้ามี

ช็อกโกแลตที่มีเนื้อที่ของฉลากทั้งแผ่นน้อยกว่า 35 ตารางเซนติเมตร อาจไม่แสดงข้อความตามที่กำหนดใน (3)(4)(6) และ (7) ก็ได้ แต่ต้องแสดงไว้ที่หีบห่อของภาชนะที่บรรจุช็อกโกแลต

ข้อ 14 ชื่อช็อกโกแลต ต้องไม่ทำให้เข้าใจผิดในสาระสำคัญ ไม่เป็นเท็จ ไม่เป็นการหลอกลวงให้เกิดความหลงเชื่อ หรือขัดกับวัฒนธรรมอันดีงามของไทย หรือส่อไปในทางทำลายคุณค่าของภาษาไทย และมีข้อความต่อเนื่องกันในแนวนอน ขนาดตัวอักษรใกล้เคียงกัน ในกรณีที่ไม่อาจแสดงได้หมดในบรรทัดเดียวกันอาจแยกเป็นหลายบรรทัดก็ได้ หรือในกรณีที่ไม่อาจใช้ขนาดตัวอักษรใกล้เคียงกันให้ใช้ขนาดของตัวอักษรตามที่สำนักงานคณะกรรมการอาหารและยาเห็นสมควรก็ได้

ข้อ 15 ผลิตภัณฑ์ตามข้อ 2(1) หากใช้ชื่อทางการค้า ให้มีข้อความกำกับชื่อ แล้วแต่กรณีดังต่อไปนี้

(1) “ช็อกโกแลตชนิดไม่หวาน” สำหรับผลิตภัณฑ์ตามข้อ 2(1)(ก)

(2) “ช็อกโกแลต” สำหรับผลิตภัณฑ์ตามข้อ 2(1)(ข)

(3) “คูเวร์เจอร์ช็อกโกแลต” สำหรับผลิตภัณฑ์ตามข้อ 2(1)(ค) และในกรณีที่คูเวร์เจอร์ช็อกโกแลตนั้นมีโกโก้ปราศจากไขมันไม่น้อยกว่าร้อยละ 16 ของน้ำหนัก คำนวณในสภาพที่ปราศจากน้ำ อาจใช้ข้อความ “ดาร์คคูเวร์เจอร์ช็อกโกแลต (dark couverture chocolate)” กำกับชื่อก็ได้

(4) “ช็อกโกแลตชนิดหวาน” หรือ “เพลนช็อกโกแลต” สำหรับผลิตภัณฑ์ตามข้อ 2(1)(ง)

(5) “ช็อกโกแลต” สำหรับผลิตภัณฑ์ตามข้อ 2(1)(จ)

(6) “คูเวอ์เจอร์ช็อกโกแลตนม” สำหรับผลิตภัณฑ์ตามข้อ 2(1)(ฉ)

(7) “ช็อกโกแลตนม” โดยแสดงปริมาณเป็นร้อยละของธาตุน้ำนมและโกโก้กำกับไว้ด้วย สำหรับผลิตภัณฑ์ตามข้อ 2(1)(ซ)

(8) “ช็อกโกแลตนมขาดมันเนย” สำหรับผลิตภัณฑ์ตามข้อ 2(1)(ซ)

(9) “คูเวอ์เจอร์ช็อกโกแลตนมขาดมันเนย” สำหรับผลิตภัณฑ์ตามข้อ 2(1)(ณ)

(10) “ช็อกโกแลตชนิดครีม” สำหรับผลิตภัณฑ์ตามข้อ 2(1)(ญ)

(11) “ช็อกโกแลตชนิดเส้น” สำหรับผลิตภัณฑ์ตามข้อ 2(1)(ฎ)

(12) “ช็อกโกแลตชนิดเกล็ด” สำหรับผลิตภัณฑ์ตามข้อ 2(1)(ฏ)

(13) “ช็อกโกแลตนมชนิดเส้น” สำหรับผลิตภัณฑ์ตามข้อ 2(1)(ฐ)

(14) “ช็อกโกแลตนมชนิดเกล็ด” สำหรับผลิตภัณฑ์ตามข้อ 2(1)(ฑ)

ข้อ 16 ผลิตภัณฑ์ตามข้อ 2(2) หากใช้ชื่อทางการค้า ให้มีข้อความกำกับชื่อ แล้วแต่กรณี ดังต่อไปนี้

(1) “ช็อกโกแลตรส” (ความที่เว้นไว้ให้ระบุช็อกโกแลตรสที่ใช้ปรุงแต่ง) สำหรับช็อกโกแลตที่มีการใช้สารแต่งกลิ่นรสตามธรรมชาติ

(2) “ช็อกโกแลตกลิ่น” (ความที่เว้นไว้ให้ระบุช็อกโกแลตรสที่ใช้ปรุงแต่ง) สำหรับช็อกโกแลตที่มีการใช้สารแต่งกลิ่นรสสังเคราะห์

ข้อ 17 ผลิตภัณฑ์ตามข้อ 2(3) หากใช้ชื่อทางการค้า ให้มีข้อความ “ช็อกโกแลตผสม” กำกับชื่อ และมีข้อความแสดงชนิดและปริมาณของส่วนประกอบที่เป็นส่วนผสมไว้ได้ชื่อดังกล่าวด้วย

ข้อ 18 ผลิตภัณฑ์ตามข้อ 2(4) หากใช้ชื่อทางการค้า ให้มีข้อความ “ช็อกโกแลตไส้” (ความที่เว้นไว้ให้ระบุชนิดของไส้) กำกับชื่อด้วย

ข้อ 19 ผลิตภัณฑ์ตามข้อ 2(5) หากใช้ชื่อทางการค้า ให้มีข้อความ “ช็อกโกแลตขาว” กำกับชื่อด้วย

ข้อ 20 ผลิตภัณฑ์ตามข้อ 2(1) ข้อ 2(2) ข้อ 2(3) และข้อ 2(4) ที่ใช้ไขมันอื่นแทนไขมันโกโก้บางส่วน หากใช้ชื่อทางการค้า ให้มีข้อความตามข้อ 15 ข้อ 16 ข้อ 17 และข้อ 18 แล้วแต่กรณีกำกับชื่อด้วย และจะต้องแสดงข้อความ “ใช้ไขมัน% แทนไขมันโกโก้” (ความที่เว้นไว้ให้ระบุชนิดและปริมาณของไขมันที่ใช้แทนไขมันโกโก้) ด้วยตัวอักษรขนาดความสูงไม่น้อยกว่า 5 มิลลิเมตร และสีตัดกับสีพื้นของฉลากได้ชื่อช็อกโกแลตนั้น ๆ ด้วย

ข้อ 21 กรณีช็อกโกแลตหลายชนิดที่บรรจุในภาชนะเดียวกัน (assorted chocolate) หากใช้ชื่อทางการค้า ให้มีข้อความ “ช็อกโกแลตชนิดต่าง ๆ” กำกับชื่อ และมีข้อความแสดงจำนวนและชนิดของช็อกโกแลตชนิดต่าง ๆ ที่บรรจุไว้บนฉลากด้วย

ข้อ 22 ในกรณีที่ชื่อของช็อกโกแลตตามข้อ 2 เป็นภาษาต่างประเทศด้วย ขนาดของตัวอักษรที่แสดงชื่อที่เป็นภาษาไทยต้องมีขนาดไม่เล็กกว่าตัวอักษรที่แสดงชื่อเป็นภาษาต่างประเทศ

ข้อ 23 การแสดงสีของพื้นฉลากและสีของข้อความในฉลาก ต้องใช้สีที่ตัดกัน ซึ่งทำให้ข้อความที่ระบุอ่านได้ชัดเจน ขนาดของตัวอักษรหรือบริเวณพื้นที่ในฉลากที่ระบุข้อความนั้น ต้องมีขนาดตัวอักษรสัมพันธ์กับขนาดของพื้นที่ฉลาก

ข้อ 24 การผลิตเพื่อจำหน่าย นำเข้าเพื่อจำหน่าย หรือที่จำหน่ายช็อกโกแลต ผลิตภัณฑ์ที่มีช็อกโกแลตเป็นส่วนผสม หากช็อกโกแลตนั้นไม่มีคุณภาพหรือมาตรฐานเป็นไปตามที่ได้กำหนดไว้ในประกาศฉบับนี้ ห้ามมิให้แสดงคำว่า “ช็อกโกแลต” ไว้ที่ส่วนใดส่วนหนึ่งของฉลาก

ข้อ 25 ประกาศฉบับนี้

(1) ให้ใช้บังคับเมื่อพ้นกำหนดเก้าสิบวันนับแต่วันถัดจากวันประกาศในราชกิจจานุเบกษาเป็นต้นไป

(2) ให้ผู้ผลิต ผู้นำเข้า ซึ่งช็อกโกแลตหรือผลิตภัณฑ์ที่มีช็อกโกแลตเป็นส่วนประกอบ รวมทั้งผู้ได้รับใบสำคัญการขึ้นทะเบียนตำรับอาหารตามประกาศกระทรวงสาธารณสุข ที่ได้ผลิต นำเข้า ซึ่งช็อกโกแลตหรือผลิตภัณฑ์ที่มีช็อกโกแลตเป็นส่วนประกอบอยู่ก่อน หรือในวันที่ประกาศฉบับนี้ใช้บังคับ ที่ได้จัดทำฉลากไว้ใช้ก่อนวันที่ประกาศฉบับนี้ใช้บังคับ และฉลากนั้นมีข้อความไม่ถูกต้องตามที่กำหนดไว้ตามประกาศกระทรวงสาธารณสุขฉบับนี้ ยื่นคำขอแก้ไขเปลี่ยนแปลงให้ถูกต้องภายในเก้าสิบวันนับแต่วันที่ประกาศกระทรวงสาธารณสุขฉบับนี้ใช้บังคับ และเมื่อได้ยื่นคำขอดังกล่าวแล้วให้คงใช้ฉลากนั้นไปพลางก่อนจนกว่าจะได้รับอนุญาต หรือถึงวันที่ผู้อนุญาตได้แจ้งให้ทราบถึงการไม่อนุญาตให้ใช้ฉลากนั้นต่อไป

ในการอนุญาตให้ใช้ฉลากใหม่ตามวรรคหนึ่ง ถ้าปรากฏว่าฉลากเดิมที่ได้จัดทำไว้ใช้ก่อนวันที่ประกาศกระทรวงสาธารณสุขฉบับนี้ใช้บังคับยังเหลืออยู่ และไม่ถูกต้องตามประกาศกระทรวงสาธารณสุขฉบับนี้ ผู้อนุญาตจะอนุญาตให้ใช้ฉลากเดิมไปพลางก่อนจนกว่าจะหมดก็ได้แต่ต้องไม่เกินหนึ่งปี นับแต่วันที่ประกาศฉบับนี้ใช้บังคับ

ประกาศ ณ วันที่ 15 พฤศจิกายน พ.ศ.2527

มารุต บุญนาค

รัฐมนตรีว่าการกระทรวงสาธารณสุข

(101 ร.จ.1 ตอนที่ 184 (ฉบับพิเศษ แผนกรราชกิจจานุเบกษา) ลงวันที่ 12 ธันวาคม พ.ศ.2527)

(สำเนา)

ประกาศกระทรวงสาธารณสุข

ฉบับที่ 92 (พ.ศ.2528)

เรื่อง กำหนดคุณภาพหรือมาตรฐานของภาชนะบรรจุ การใช้ภาชนะบรรจุ
และการห้ามใช้วัตถุใดเป็นภาชนะบรรจุอาหาร

อาศัยอำนาจตามความในมาตรา 5 และมาตรา 6(6) และ (9) แห่งพระราชบัญญัติอาหาร พ.ศ.2522 รัฐมนตรีว่าการกระทรวงสาธารณสุขออกประกาศไว้ ดังต่อไปนี้

ข้อ 1 ให้ยกเลิก

(1) ประกาศกระทรวงสาธารณสุข ฉบับที่ 7 (พ.ศ.2522) เรื่อง กำหนดคุณภาพหรือมาตรฐานของภาชนะบรรจุ การใช้ภาชนะบรรจุ และการห้ามมิให้ใช้สิ่งใดเป็นภาชนะบรรจุอาหาร ลงวันที่ 24 สิงหาคม พ.ศ.2522

(2) ประกาศกระทรวงสาธารณสุข ฉบับที่ 8 (พ.ศ.2522) เรื่อง กำหนดการใช้ถุงพลาสติก หรือแผ่นพลาสติกเป็นภาชนะบรรจุอาหาร ลงวันที่ 24 สิงหาคม พ.ศ.2522

(3) ประกาศกระทรวงสาธารณสุข ฉบับที่ 17 (พ.ศ.2522) เรื่อง กำหนดลักษณะคุณภาพมาตรฐานภาชนะเครื่องเคลือบดินเผาหรือเครื่องโลหะเคลือบที่ใช้บรรจุอาหาร ลงวันที่ 13 กันยายน พ.ศ.2522

ข้อ 2 ในประกาศนี้

(1) ภาชนะบรรจุ หมายความว่า วัตถุที่ใช้บรรจุอาหารไม่ว่าด้วยการใส่หรือห่อ หรือด้วยวิธีใด ๆ และให้หมายความรวมถึงฝาหรือจุกด้วย

(2) ภาชนะเซรามิก หมายความว่า ผลิตภัณฑ์ที่โลหะ อนินทรีย์ที่คงตัว หลังจากเผาผนึกหรือหลอมตัวที่อุณหภูมิสูง ที่ใช้เป็นภาชนะบรรจุ

(3) ภาชนะโลหะเคลือบ หมายความว่า ผลิตภัณฑ์ที่ใช้สารเคมีเคลือบบนพื้นผิวโลหะที่ขึ้นรูปแล้ว เพื่อป้องกันการสึกกร่อนที่ใช้เป็นภาชนะบรรจุ

ข้อ 3 ภาชนะเซรามิกและภาชนะโลหะเคลือบ ได้แก่

(1) ภาชนะแบบแบน หมายความว่า ภาชนะซึ่งมีความลึกไม่เกิน 25 มิลลิเมตร เมื่อวัดในแนวตั้งจากจุดลึกที่สุดภายในภาชนะถึงแนวระดับราบของขอบริมบนสุดของภาชนะ

(2) ภาชนะแบบลึก หมายความว่า ภาชนะซึ่งมีความลึกเมื่อวัดตาม (1) แล้วเกิน 25 มิลลิเมตร

(ก) ภาชนะแบบลึกขนาดเล็ก หมายความว่า ภาชนะที่มีความจุน้อยกว่า 1.1 ลิตร

(ข) ภาชนะแบบลึกขนาดใหญ่ หมายความว่า ภาชนะที่มีความจุตั้งแต่ 1.1 ลิตร ขึ้นไป

(3) ภาชนะบรรจุอาหารสำหรับทารก หมายความว่า ภาชนะซึ่งใช้บรรจุอาหารของเด็ก ตั้งแต่แรกเกิดจนถึง 12 เดือน

(4) ภาชนะหุงต้ม หมายความว่า ภาชนะซึ่งผลิตขึ้นให้ทนต่อความร้อนที่ใช้ในการประกอบอาหาร

ข้อ 4 ภาชนะบรรจุต้องมีคุณภาพหรือมาตรฐาน ดังนี้

- (1) สะอาด
- (2) ไม่เคยใช้บรรจุหรือใส่อาหารหรือวัตถุอื่นใดมาก่อน เว้นแต่ภาชนะบรรจุที่เป็นแก้ว เซรามิก โลหะเคลือบ หรือพลาสติก แต่ทั้งนี้ต้องมีลักษณะต้องห้ามตามข้อ 7 และข้อ 8
- (3) ไม่มีโลหะหนักหรือสารอื่นออกมาปนเปื้อนกับอาหารในปริมาณที่อาจเป็นอันตรายต่อสุขภาพ
- (4) ไม่มีจุลินทรีย์ที่ทำให้เกิดโรค
- (5) ไม่มีสีออกมาปนเปื้อนกับอาหาร

ข้อ 5 ⁽¹⁾ โปรดดูข้อกำหนดตามประกาศกระทรวงสาธารณสุข (ฉบับที่ 295) พ.ศ.2548 เรื่อง กำหนดคุณภาพหรือมาตรฐานของภาชนะบรรจุที่ทำจากพลาสติก

ข้อ 6 ภาชนะที่เป็นภาชนะเซรามิกหรือภาชนะโลหะเคลือบ นอกจากจะต้องมีคุณภาพหรือมาตรฐานตามข้อ 4 แล้ว ต้องมีคุณภาพหรือมาตรฐานของตะกั่วและแคดเมียม โดยตรวจพบปริมาณโลหะที่ละลายออกมา เมื่อวิเคราะห์โดยวิธีตามที่กำหนดในหนังสือ เอโอเอซี (Association of Official Analytical Chemists) ของประเทศสหรัฐอเมริกา ฉบับพิมพ์ครั้งที่ 13 ปี ค.ศ.1980 ข้อ 25.031 ถึงข้อ 25.034 เว้นแต่ภาชนะหุงต้มเมื่อวิเคราะห์โดยวิธีตามที่กำหนดในวารสาร เอโอเอซี ของประเทศสหรัฐอเมริกา ฉบับปี ค.ศ.1983 ฉบับที่ 66 ตอนที่ 3 หน้าที่ 610 ถึงหน้า 619 ได้ไม่เกินข้อกำหนดตามบัญชีหมายเลข 2 ท้ายประกาศนี้

ข้อ 7 ห้ามมิให้ใช้ภาชนะบรรจุที่เคยใช้บรรจุหรือหุ้มห่อปุ๋ย สารมีพิษ หรือวัตถุที่อาจเป็นอันตรายต่อสุขภาพเป็นภาชนะบรรจุอาหาร

ข้อ 8 ห้ามมิให้ใช้ภาชนะบรรจุที่ทำขึ้นเพื่อใช้บรรจุสิ่งของอย่างอื่นที่มีโซ่อาหาร หรือมีรูพรอยประดิษฐ์ หรือข้อความใดที่ทำให้เกิดความเข้าใจผิดในสาระสำคัญของอาหารที่บรรจุอยู่ในภาชนะนั้น เป็นภาชนะบรรจุอาหาร

ประกาศฉบับนี้ ให้ใช้บังคับตั้งแต่วันถัดจากวันประกาศในราชกิจจานุเบกษาเป็นต้นไป

ประกาศ ณ วันที่ 19 กรกฎาคม พ.ศ.2528

มารุต นุนาค

รัฐมนตรีว่าการกระทรวงสาธารณสุข

(ราชกิจจานุเบกษา ฉบับพิเศษ เล่มที่ 102 ตอนที่ 117 ลงวันที่ 2 กันยายน พ.ศ.2528)

(1) ความในข้อ 5 ของประกาศกระทรวงสาธารณสุข ฉบับที่ 92 (พ.ศ.2528) ถูกยกเลิกโดยข้อ 1 ของประกาศกระทรวงสาธารณสุข ฉบับที่ 111 (พ.ศ.2531) เรื่อง กำหนดคุณภาพหรือมาตรฐานของภาชนะบรรจุพลาสติก การใช้ภาชนะบรรจุพลาสติก และการห้ามใช้วัตถุใดเป็นภาชนะบรรจุอาหาร (105 ร.จ. 2360 ตอนที่ 46 ง. ลงวันที่ 24 มีนาคม พ.ศ.2531) และประกาศฯ ดังกล่าว ถูกยกเลิกโดยประกาศกระทรวงสาธารณสุข (ฉบับที่ 295) พ.ศ.2548 เรื่อง กำหนดคุณภาพหรือมาตรฐานของภาชนะบรรจุที่ทำจากพลาสติก (123 ร.จ. ตอนที่ 1 ง. (ฉบับพิเศษ แผนกราชกิจจานุเบกษา) ลงวันที่ 6 มกราคม พ.ศ.2549) และไม่มีกรเพิ่มข้อความใดๆ เข้ามาแทนข้อความที่ถูกยกเลิก

บัญชีหมายเลข 1
ท้ายประกาศกระทรวงสาธารณสุข ฉบับที่ 92 (พ.ศ.2528)

ชนิดของพลาสติก รายละเอียด	ปริมาณสูงสุดที่กำหนดให้มีได้ (มิลลิกรัมต่อ 1 กิโลกรัม)									
	โพลีไวนิลคลอไรด์ (Polyvinyl chloride)	โพลีเอทิลีน โพลีโพรพิลีน (Polyethylene Polypropylene)	โพลีสไตรีน (Polystyrene)	โพลีไวนิลิดีนคลอไรด์ (Polyvinylidene chloride)	โพลีเอทิลีนเทอราฟทาเลต (Polyethylene terephthalate)	พลาสติกชนิดอื่น	ชนิดลามิเนต ซึ่งด้านที่สัมผัสกับอาหาร เป็นพลาสติกชนิดโพลีเอทิลีน ภายใต้อุณหภูมิหรือเครื่องดื่ม	เมลามีน (Melamine)	ชนิดลามิเนตพลาสติกถักถัก ซึ่งด้านที่สัมผัสกับอาหารเป็นพลาสติกชนิดโพลีสไตรีน สำหรับบรรจุนมหรือผลิตภัณฑ์นม และเครื่องดื่ม	
(ก) ตะกั่ว	10	100	100	100	100	-	20	-	20	
(ข) แคดเมียม	100	100	100	100	100	-	-	-	-	
(ค) แบเรียม	-	-	-	100	-	-	-	-	-	
(ง) สารประกอบไดบิวทิลทิน (Dibutyltin Compound)	100	-	-	-	-	-	-	-	-	
(จ) ครีซิลฟอสเฟต (Cresyl phosphate)	1,000	-	-	-	-	-	-	-	-	
(ฉ) ไวนิลคลอไรด์โมโนเมอร์	1	-	-	-	-	-	-	-	-	
(ช) ไวนิลิดีนคลอไรด์ (Vinylidene Chloride)	-	-	-	6	-	-	-	-	-	
(ซ) สารระเหยได้ (Volatile substances) คือ โทลูอีน (Toluene) เอทิลเบนซีน (Ethyl benzene) ไอโซโพรพิลเบนซีน (Isopropyl benzene) นอร์มัลโพรพิลเบนซีน (n-propyl benzene) และสไตรีน (Styrene)	-	-	5,000	-	-	-	-	-	1,500	
(ฌ) ฟีนอล (Phenol)	-	-	-	-	-	30	-	ต้องไม่พบ*	-	
(ฎ) ฟอร์มัลดีไฮด์ (Formaldehyde)	-	-	-	-	-	4	-	ต้องไม่พบ*	-	
(ฏ) พลวง (Antimony)	-	-	-	-	0.05	-	-	-	-	
(ถ) เยอรมาเนียม (Germanium)	-	-	-	-	0.1	-	-	-	-	
(จ) โลหะหนัก (คำนวณเป็นตะกั่ว)	1	1	1	1	1	1	1	1*	-	
(ช) โพแทสเซียมเปอร์แมงกาเนตที่ใช้ทำปฏิกิริยา (KMnO ₂ Reducing Substance)	10	10	10	10	10	10	5	10*	5	
(ฌ) สารตกค้างจากสารที่ระเหยได้ในน้ำ (กรณีอาหารที่มีค่าความเป็นกรด-ด่าง เกิน 5)	30	30	30	30	30	-	15	30*	15	
(ฉ) สารตกค้างจากสารที่ระเหยได้ในกรดอะซิติก ความเข้มข้นร้อยละ 4 (กรณีอาหารที่มีค่าความเป็นกรด-ด่าง ไม่เกิน 5)	30	30	30	30	30	30	15	30*	15	
(ค) สารตกค้างจากสารที่ระเหยได้ในแอลกอฮอล์ ความเข้มข้นร้อยละ 20 (กรณีเป็นอาหารที่มีแอลกอฮอล์)	30	30	30	30	30	-	15	30*	15	
(ค) สารตกค้างจากสารที่ระเหยได้ในนอร์มัลเฮปเทน (n-heptane) (กรณีไขมัน น้ำมัน และอาหารที่มีไขมัน)	150	150	240	30	30	-	15	30*	15	
(ด) สารหนู	-	-	-	-	-	-	2	-	2	
(ด) สารที่สกัดด้วยนอร์มัลเฮกเซน (Extracts by n-Hesane)	-	-	-	-	-	-	26,000	-	-	
(ด) สารที่ละลายได้ในไซลีน	-	-	-	-	-	-	113,000	-	-	

หมายเหตุ * ต้องวิเคราะห์ที่อุณหภูมิใช้งาน - ไม่ต้องวิเคราะห์ตามรายการนั้น (** กรณีที่ใช้งานที่อุณหภูมิสูงกว่า 100 องศาเซลเซียส

(1) บัญชีหมายเลข 1 ยกเลิกโดยประกาศกระทรวงสาธารณสุข ฉบับที่ 111 (พ.ศ. 2531) ประกาศกระทรวงสาธารณสุข ฉบับที่ 111 (พ.ศ.2531) เรื่อง กำหนดคุณภาพหรือมาตรฐานของภาชนะบรรจุพลาสติก การใช้ภาชนะบรรจุพลาสติก และการห้ามใช้วัตถุใดเป็นภาชนะบรรจุอาหาร และแทนที่บัญชีหมายเลข 1 โดยประกาศกระทรวงสาธารณสุข (ฉบับที่ 295) พ.ศ. 2548 เรื่อง กำหนดคุณภาพหรือมาตรฐานของภาชนะบรรจุที่ทำจากพลาสติก

บัญชีหมายเลข 2
 ทำயประกาศกระทรวงสาธารณสุข ฉบับที่ 92 (พ.ศ.2528)

ผลิตภัณฑ์	ตะกั่ว (มิลลิกรัมต่อลิตร)	แคดเมียม (มิลลิกรัมต่อลิตร)
ภาชนะแบบแบน	7	0.7
ภาชนะแบบลึกขนาดเล็ก	5.0	0.5
ภาชนะแบบลึกขนาดใหญ่	2.5	0.25
ภาชนะบรรจุอาหารสำหรับทารก	2.5	0.25
ภาชนะหุงต้ม	5.0	0.5

(สำเนา)
 ประกาศกระทรวงสาธารณสุข
 ฉบับที่ 98 (พ.ศ.2529)
 เรื่อง มาตรฐานอาหารที่มีสารปนเปื้อน

อาศัยอำนาจตามความในมาตรา 5 และมาตรา 6(3) แห่งพระราชบัญญัติอาหาร พ.ศ.2522 รัฐมนตรีว่าการกระทรวงสาธารณสุขออกประกาศไว้ ดังต่อไปนี้

ข้อ 1 ให้ยกเลิกประกาศกระทรวงสาธารณสุข ฉบับที่ 80 (พ.ศ.2527) เรื่อง กำหนดมาตรฐานอาหารที่มีสารปนเปื้อน ลงวันที่ 17 กุมภาพันธ์ พ.ศ.2527

ข้อ 2 ให้อาหารที่มีสารปนเปื้อนที่ผลิตเพื่อจำหน่าย นำเข้าเพื่อจำหน่าย หรือที่จำหน่าย เป็นอาหารที่กำหนดมาตรฐาน

ข้อ 3 สารปนเปื้อน หมายความว่า สารที่ปนเปื้อนกับอาหารซึ่งเกิดจากกระบวนการผลิต กรรมวิธีการผลิต โรงงานหรือสถานที่ผลิต การดูแลรักษา การบรรจุ การขนส่งหรือการเก็บรักษา หรือเกิดเนื่องจากการปนเปื้อนจากสิ่งแวดล้อม

ข้อ 4 อาหารที่มีสารปนเปื้อนต้องมีมาตรฐาน โดยตรวจพบสารปนเปื้อนได้ไม่เกินข้อกำหนด ดังต่อไปนี้

(1) โลหะ

(ก) ดีบุก 250 มิลลิกรัม ต่ออาหาร 1 กิโลกรัม

(ข) สังกะสี 100 มิลลิกรัม ต่ออาหาร 1 กิโลกรัม

(ค) ทองแดง 20 มิลลิกรัม ต่ออาหาร 1 กิโลกรัม

(ง) ตะกั่ว 1 มิลลิกรัม ต่ออาหาร 1 กิโลกรัม เว้นแต่อาหารที่มีสารตะกั่ว

ปนเปื้อนตามธรรมชาติในปริมาณสูง ให้มีได้ตามที่ได้รับความเห็นชอบจากสำนักงานคณะกรรมการอาหารและยา

(จ) สารหนูในรูปอนินทรีย์ (Inorganic Arsenic) 2 มิลลิกรัม ต่ออาหาร 1 กิโลกรัม สำหรับสัตว์น้ำและอาหารทะเล และสารหนูทั้งหมด (Total Arsenic) 2 มิลลิกรัม ต่ออาหาร 1 กิโลกรัม สำหรับอาหารอื่น⁽¹⁾

(ฉ) ปรอท 0.5 มิลลิกรัม ต่ออาหาร 1 กิโลกรัม สำหรับอาหารทะเล และไม่เกิน 0.02 มิลลิกรัม ต่ออาหาร 1 กิโลกรัม สำหรับอาหารอื่น

(2) อฟลาทอกซิน 20 ไมโครกรัม ต่ออาหาร 1 กิโลกรัม

(3) สารปนเปื้อนอื่น ตามที่ได้รับความเห็นชอบจากสำนักงานคณะกรรมการอาหารและยา

ข้อ 5 ประกาศฉบับนี้ มิให้ใช้บังคับแก่อาหารที่ผลิตเพื่อจำหน่าย นำเข้าเพื่อจำหน่าย หรือที่จำหน่าย ที่ได้มีประกาศกระทรวงสาธารณสุขกำหนดให้เป็นอาหารควบคุมเฉพาะ หรืออาหารที่กำหนดคุณภาพหรือมาตรฐาน และในประกาศกระทรวงสาธารณสุขได้กำหนดปริมาณของสารปนเปื้อนไว้โดยเฉพาะหรือกำหนดไว้เป็นอย่างอื่นแล้ว

ประกาศฉบับนี้ ให้ใช้บังคับตั้งแต่วันถัดจากวันประกาศในราชกิจจานุเบกษาเป็นต้นไป

ประกาศ ณ วันที่ 21 มกราคม พ.ศ.2529

มารุต บุญนาค

รัฐมนตรีว่าการกระทรวงสาธารณสุข

(ราชกิจจานุเบกษาฉบับพิเศษ เล่มที่ 103 ตอนที่ 23 ลงวันที่ 16 กุมภาพันธ์ พ.ศ.2529)

⁽¹⁾ ความในข้อ 4(1)(จ) ข้อ 4 ของประกาศกระทรวงสาธารณสุข (ฉบับที่ 98) พ.ศ. 2529 ถูกยกเลิก โดยข้อ 1 ของประกาศกระทรวงสาธารณสุข (ฉบับที่ 273) พ.ศ.2546 เรื่อง มาตรฐานอาหารที่มีสารปนเปื้อน (ฉบับที่ 2) (120 ร.จ. ตอนที่ 77 ง. ลงวันที่ 16 กรกฎาคม พ.ศ.2546) และใช้ข้อความใหม่แทนแล้ว

(สำเนา)

ประกาศกระทรวงสาธารณสุข

ฉบับที่ 100 (พ.ศ.2529)

เรื่อง การแสดงฉลากของวุ้นสำเร็จรูปและขนมเยลลี่

อาศัยอำนาจตามความในมาตรา 5 และมาตรา 6(10) แห่งพระราชบัญญัติอาหาร พ.ศ.2522 รัฐมนตรีว่าการกระทรวงสาธารณสุขออกประกาศไว้ ดังต่อไปนี้

- ข้อ 1 ให้วุ้นสำเร็จรูปและขนมเยลลี่ในภาชนะบรรจุที่ปิดสนิท เป็นอาหารที่ต้องมีฉลาก
ข้อ 2 ในประกาศนี้

วุ้นสำเร็จรูป หมายความว่า ผลิตภัณฑ์ที่มีลักษณะนุ่มและยืดหยุ่นเป็นวุ้น ทำจากน้ำตาลเป็นส่วนประกอบหลัก และอาจมีน้ำผลไม้ผสมอยู่ หรือปรุงแต่งด้วยสีหรือสารแต่งกลิ่นรสอีกด้วยก็ได้ และให้หมายความรวมถึงวุ้นสำเร็จรูปที่เป็นชนิดแห้งด้วย

ขนมเยลลี่ หมายความว่า วุ้นสำเร็จรูปที่มีน้ำผลไม้ไม่น้อยกว่าร้อยละ 10 ของน้ำหนัก และไม่เกินร้อยละ 20 ของน้ำหนัก และให้หมายความรวมถึงขนมเยลลี่ที่เป็นชนิดแห้งด้วย

น้ำผลไม้ หมายความว่า น้ำผลไม้ล้วนที่ได้จากการคั้นหรือสกัดจากผลไม้ หรือทำจากน้ำผลไม้ที่ผ่านกรรมวิธี หรือทำให้เข้มข้นหรือแช่แข็ง ซึ่งผ่านการกรองแล้ว และให้หมายความรวมถึงผักที่เหมาะสมในการทำวุ้นสำเร็จรูป และขนมเยลลี่ด้วย

ข้อ 3 การแสดงฉลากของวุ้นสำเร็จรูปและขนมเยลลี่ ให้ปฏิบัติตามประกาศกระทรวงสาธารณสุข ฉบับที่ 68 (พ.ศ.2525) เรื่อง ฉลาก ลงวันที่ 29 เมษายน พ.ศ.2525 ยกเว้นข้อ 3 ให้ปฏิบัติตามประกาศกระทรวงสาธารณสุขฉบับนี้

ข้อ 4 ฉลากของวุ้นสำเร็จรูปและขนมเยลลี่ที่จำหน่ายโดยตรงต่อผู้บริโภค ต้องมีข้อความเป็นภาษาไทย แต่จะมีภาษาต่างประเทศด้วยก็ได้ และจะต้องมีข้อความแสดงรายละเอียด ดังต่อไปนี้

- (1) ชื่ออาหาร
- (2) เลขทะเบียนตำรับอาหาร (ถ้ามี)
- (3) ชื่อของวัตถุที่เป็นตัวทำให้นุ่มและยืดหยุ่นเป็นวุ้น ไว้ในวงเล็บกำกับชื่ออาหาร
- (4) ปริมาณเป็นร้อยละของน้ำหนักของน้ำผลไม้ที่เป็นส่วนประกอบกำกับชื่อไว้ด้วย กรณีที่เป็นขนมเยลลี่
- (5) ชื่อและที่ตั้งของสถานที่ผลิต หรือของผู้แบ่งบรรจุเพื่อจำหน่าย แล้วแต่กรณี วุ้นสำเร็จรูปและขนมเยลลี่ที่ผลิตในประเทศอาจแสดงสำนักงานใหญ่ของผู้ผลิตหรือของผู้แบ่งบรรจุก็ได้ สำหรับวุ้นสำเร็จรูปและขนมเยลลี่ที่นำเข้าให้แสดงประเทศผู้ผลิตด้วย
- (6) ปริมาณสุทธิเป็นระบบเมตริก
 - (ก) อาหารที่เป็นผง หรือแห้ง ให้แสดงน้ำหนักสุทธิ
 - (ข) อาหารที่มีลักษณะครึ่งแข็งครึ่งเหลว อาจแสดงเป็นน้ำหนักสุทธิหรือปริมาตรสุทธิก็ได้

- (7) ส่วนประกอบที่สำคัญเป็นร้อยละของน้ำหนักโดยประมาณ
- (8) วัน เดือน และปีที่หมดอายุโดยมีคำว่า "หมดอายุ" กำกับไว้ด้วย เว้นแต่ขนมเยลลี่ และวุ้นสำเร็จรูปชนิดแข็ง อาจแสดงวัน เดือน และปีที่ผลิต หรือ เดือน และปีที่หมดอายุ โดยมีคำว่า "ผลิต" หรือ "หมดอายุ" กำกับไว้ด้วย แล้วแต่กรณี
- (9) วิธีปรุงเพื่อรับประทาน (ถ้ามี)
- (10) คำเตือนในการบริโภค (ถ้ามี)
- (11) คำแนะนำในการเก็บรักษา (ถ้ามี)
- (12) ข้อความว่า "เจือสีธรรมชาติ" หรือ "เจือสีสังเคราะห์" ถ้ามีการใช้ แล้วแต่กรณี
- (13) ข้อความว่า "แต่งกลิ่นธรรมชาติ" "แต่งกลิ่นเลียนธรรมชาติ" "แต่งกลิ่นสังเคราะห์" "แต่งรสธรรมชาติ" หรือ "แต่งรสเลียนธรรมชาติ" ถ้ามีการใช้ แล้วแต่กรณี
- (14) ข้อความว่า "ใช้วัตถุกันเสีย" ถ้ามีการใช้
- (15) ข้อความว่า "เด็กควรบริโภคแต่น้อย" ด้วยตัวอักษรสีแดงขนาด 5 มิลลิเมตร ในกรอบ พื้นที่ขาว ในกรณีที่เป็นวุ้นสำเร็จรูป

ข้อ 5 ประกาศฉบับนี้

- (1) ให้ใช้บังคับเมื่อพ้นกำหนดเก้าสิบวันนับแต่วันถัดจากวันประกาศในราชกิจจานุเบกษา เป็นต้นไป
- (2) ให้ผู้ผลิต ผู้นำเข้า ซึ่งวุ้นสำเร็จรูปและขนมเยลลี่ที่ได้รับอนุญาตให้ใช้ฉลากไว้แล้ว หรือที่ได้จัดทำฉลากไว้ใช้ก่อนวันที่ประกาศฉบับนี้ใช้บังคับ ยื่นคำขอแก้ไขเปลี่ยนแปลงให้ถูกต้อง หรือขอใช้ฉลากภายในหกสิบวันนับแต่วันที่ประกาศฉบับนี้ใช้บังคับ และเมื่อได้ยื่นคำขอดังกล่าวแล้วให้คงใช้ฉลากนั้นไปพลางก่อนได้ จนกว่าจะได้รับอนุญาตหรือถึงวันที่ผู้อนุญาตได้แจ้งให้ทราบถึงการไม่อนุญาตให้ใช้ฉลากนั้นต่อไป

ในการอนุญาตให้ใช้ฉลากใหม่ตามวรรคหนึ่ง ถ้าปรากฏว่าฉลากเดิมที่ได้จัดทำไว้ใช้ก่อนวันที่ประกาศฉบับนี้ใช้บังคับเหลืออยู่ และไม่ถูกต้องตามประกาศกระทรวงสาธารณสุขฉบับนี้ ผู้อนุญาตจะอนุญาตให้ใช้ฉลากเดิมไปพลางก่อนจนกว่าจะหมดก็ได้แต่ต้องไม่เกินหนึ่งร้อยแปดสิบวัน นับแต่วันที่ประกาศฉบับนี้ใช้บังคับ

ประกาศ ณ วันที่ 10 เมษายน พ.ศ.2529

เทอดพงษ์ ไชยนันทน์

รัฐมนตรีช่วยว่าการฯ รักษาราชการแทน

รัฐมนตรีว่าการกระทรวงสาธารณสุข

(ราชกิจจานุเบกษา เล่มที่ 103 ตอนที่ 81 ลงวันที่ 13 พฤษภาคม พ.ศ.2529)

(สำเนา)

ประกาศกระทรวงสาธารณสุข

ฉบับที่ 102 (พ.ศ.2529)

เรื่อง มาตรฐานอาหารที่มีกัมมันตรังสี

ด้วยปรากฏว่าได้เกิดวินาศภัยขึ้นที่โรงงานไฟฟ้าปรมาณู ณ เมืองเชอร์โนบีล ประเทศสหภาพโซเวียต เมื่อวันที่ 26 เมษายน 2529 ทำให้มีฝุ่นกัมมันตรังสีแพร่กระจายในชั้นบรรยากาศ ซึ่งอาจก่อให้เกิดอันตรายต่อสุขภาพของประชาชนทั้งโดยตรงและทางอ้อม เนื่องจากการปนเปื้อนต่อสิ่งแวดล้อม ดังนั้นเพื่อคุ้มครองความปลอดภัยของผู้บริโภค อันเนื่องมาจากการปนเปื้อนของฝุ่นกัมมันตรังสี

อาศัยอำนาจตามความในมาตรา 5 และ 6(3) แห่งพระราชบัญญัติอาหาร พ.ศ.2522 รัฐมนตรีว่าการกระทรวงสาธารณสุขออกประกาศไว้ ดังต่อไปนี้

ข้อ 1 ให้อาหารที่มีฝุ่นกัมมันตรังสีปนเปื้อนที่ผลิตเพื่อจำหน่าย นำเข้าเพื่อจำหน่าย หรือที่จำหน่าย เป็นอาหารที่กำหนดมาตรฐาน

ข้อ 2 อาหารตามข้อ 1 ต้องมีมาตรฐาน โดยตรวจพบกัมมันตภาพรังสีในรูปของซีเซียม-137 (Cs-137) ไม่เกินระดับปริมาณ ดังต่อไปนี้

- (1) นมสด 7 เบคเคอเรล ต่อลิตร (Bq/L)
- (2) นมผง ผลิตภัณฑ์นม และอาหารที่ใช้สำหรับทารก 21 เบคเคอเรล ต่อกิโลกรัม (Bq/Kg)
- (3) ธัญพืชและอาหารประเภทอื่น 6 เบคเคอเรล ต่อกิโลกรัม (Bq/Kg)

ข้อ 3 เพื่อประโยชน์ในการควบคุมอาหารตามข้อ 1 เฉพาะที่มีการนำเข้ามาในราชอาณาจักรให้สำนักงานคณะกรรมการอาหารและยามีอำนาจประกาศกำหนดประเภทและชนิดของอาหาร ซึ่งผู้นำเข้ามาในราชอาณาจักรแต่ละครั้ง จะต้อง มีหนังสือรับรองความปลอดภัยระดับปริมาณกัมมันตภาพรังสีในรูปซีเซียม-137 (Cs-137) ของอาหารนั้น โดย⁽¹⁾

- (1) ทางราชการของประเทศที่เป็นแหล่งกำเนิดออกให้ หรือ
- (2) สถาบันเอกชนที่ทางราชการของประเทศที่เป็นแหล่งกำเนิดให้ออก ซึ่งต้องแสดง

หนังสือแนบที่ด่านศุลกากรที่นำเข้าอาหารนั้นด้วย

ประกาศฉบับนี้ ให้ใช้บังคับตั้งแต่วันถัดจากวันประกาศในราชกิจจานุเบกษาเป็นต้นไป

ประกาศ ณ วันที่ 18 พฤศจิกายน พ.ศ.2529

เทอดพงษ์ ไชยนันทน์

รัฐมนตรีว่าการกระทรวงสาธารณสุข

(103 ร.จ.41 ตอนที่ 203 (ฉบับพิเศษ แผนกราชกิจจาฯ) ลงวันที่ 19 พฤศจิกายน พ.ศ.2529)

(1) ความในข้อ 3 ของประกาศกระทรวงสาธารณสุข (ฉบับที่ 102) พ.ศ.2529 ถูกยกเลิกโดยข้อ 1 ของประกาศกระทรวงสาธารณสุข ฉบับที่ 116 (พ.ศ.2531) เรื่อง มาตรฐานอาหารที่มีกัมมันตรังสี (ฉบับที่ 2) (105 ร.จ.5 ตอนที่ 240 ลงวันที่ 31 ธันวาคม พ.ศ.2531) และใช้ข้อความใหม่แทนแล้ว

(สำเนา)

ประกาศกระทรวงสาธารณสุข

ฉบับที่ 113 (พ.ศ.2531)

เรื่อง ไซเดียมซัลฟาเมตและอาหารที่มีไซเดียมซัลฟาเมต

โดยที่ปรากฏว่ามีบางประเทศยอมรับการใช้ไซเดียมซัลฟาเมตเป็นวัตถุให้ความหวานแทนน้ำตาลในอาหาร จึงสมควรให้มีการผลิตเพื่อส่งออกได้

อาศัยอำนาจตามความในมาตรา 5 และมาตรา 6(1)(2)(4)(5) และ (10) แห่งพระราชบัญญัติอาหาร พ.ศ.2522 รัฐมนตรีว่าการกระทรวงสาธารณสุขออกประกาศไว้ ดังต่อไปนี้

ข้อ 1 ให้ไซเดียมซัลฟาเมตและอาหารที่มีไซเดียมซัลฟาเมต เป็นอาหารควบคุมเฉพาะ

ข้อ 2 ไซเดียมซัลฟาเมต ต้องมีคุณภาพหรือมาตรฐานดังต่อไปนี้

(1) มีปริมาณไม่น้อยกว่าร้อยละ 98 ของไซเดียมซัลฟาเมต

(2) การเสียน้ำหนักเมื่อแห้งไม่เกินร้อยละ 1 เมื่อทำให้แห้งที่อุณหภูมิ 105 องศา

เซลเซียส

(3) มีปริมาณโลหะหนัก (คำนวณ ปนตะกั่ว) ไม่เกิน 10 มิลลิกรัมต่อ 1 กิโลกรัม

(4) มีปริมาณซัลเฟตไม่เกิน 30 มิลลิกรัมต่อ 1 กิโลกรัม

(5) มีปริมาณไซโคลเฮกซิลามีน (Cyclohexylamine) ไม่เกิน 100 มิลลิกรัม ต่อ 1

กิโลกรัม

ข้อ 3 อาหารที่มีไซเดียมซัลฟาเมต ต้องมีคุณภาพหรือมาตรฐานตามที่ได้รับความเห็นชอบจากสำนักงานคณะกรรมการอาหารและยา

ข้อ 4 อาหารตามประกาศฉบับนี้ จะต้องเป็นการผลิตเพื่อจำหน่ายในการส่งออกเท่านั้น โดยมีหลักฐานแสดงว่ามีผู้สั่งซื้อให้ส่งออกต่อสำนักงานคณะกรรมการอาหารและยา และต้องจัดทำฉลากซึ่งมีข้อความ เป็นภาษาต่างประเทศเพื่อการส่งออกโดยตรง

ประกาศฉบับนี้ให้ใช้บังคับตั้งแต่วันถัดจากวันประกาศในราชกิจจานุเบกษาเป็นต้นไป

ประกาศ ณ วันที่ 7 มีนาคม พ.ศ.2531

เทอดพงษ์ ไชยนันท์

รัฐมนตรีว่าการกระทรวงสาธารณสุข

(105 ร.จ.3869 ตอนที่ 80 ลงวันที่ 17 พฤษภาคม พ.ศ.2531)

(สำเนา)
 ประกาศกระทรวงสาธารณสุข
 ฉบับที่ 116 (พ.ศ.2531)
 เรื่อง มาตรฐานอาหารที่มีกัมมันตรังสี (ฉบับที่ 2)

โดยที่สมควรแก้ไขการปฏิบัติในการออกหนังสือรับรองความปลอดภัยเกี่ยวกับการระบุระดับปริมาณกัมมันตภาพรังสีให้เหมาะสมยิ่งขึ้น

อาศัยอำนาจตามความในมาตรา 5 และมาตรา 6(3) แห่งพระราชบัญญัติอาหาร พ.ศ.2522 รัฐมนตรีว่าการกระทรวงสาธารณสุขออกประกาศไว้ ดังต่อไปนี้

ข้อ 1 ให้ยกเลิกความในข้อ 3 แห่งประกาศกระทรวงสาธารณสุข ฉบับที่ 102 (พ.ศ.2529) เรื่อง มาตรฐานอาหารที่มีกัมมันตรังสี ลงวันที่ 18 พฤศจิกายน พ.ศ.2529 และให้ใช้ความต่อไปนี้แทน

"ข้อ 3 เพื่อประโยชน์ในการควบคุมอาหารตามข้อ 1 เฉพาะที่มีการนำเข้ามาในราชอาณาจักร ให้สำนักงานคณะกรรมการอาหารและยามีอำนาจประกาศกำหนดประเภทและชนิดของอาหาร ซึ่งผู้นำเข้ามาในราชอาณาจักรแต่ละครั้ง จะต้อง มีหนังสือรับรองความปลอดภัยระดับปริมาณกัมมันตภาพรังสี ในรูปซีเซียม-137 (Cs-137) ของอาหารนั้น โดย

(1) ทางราชการของประเทศที่เป็นแหล่งกำเนิดออกให้ หรือ

(2) สถาบันเอกชนที่ทางราชการของประเทศที่เป็นแหล่งกำเนิดให้ออก ซึ่งต้องแสดงหนังสือที่ด่านศุลกากรที่นำเข้าอาหารนั้นด้วย"

ประกาศฉบับนี้ ให้ใช้บังคับตั้งแต่วันถัดจากวันประกาศในราชกิจจานุเบกษาเป็นต้นไป

ประกาศ ณ วันที่ 22 พฤศจิกายน พ.ศ.2531

ชวน หลีกภัย

รัฐมนตรีว่าการกระทรวงสาธารณสุข

(105 ร.จ.5 ตอนที่ 240 ลงวันที่ 31 ธันวาคม พ.ศ.2531)

(สำเนา)
 ประกาศกระทรวงสาธารณสุข
 ฉบับที่ 117 (พ.ศ.2532)
 เรื่อง ขวดนม

โดยที่เป็นการสมควรกำหนดคุณภาพหรือมาตรฐานของขวดนมที่ใช้สำหรับทารกและเด็ก
 อาศัยอำนาจตามความในมาตรา 5 และมาตรา 6(6) แห่งพระราชบัญญัติอาหาร พ.ศ.2522
 รัฐมนตรีว่าการกระทรวงสาธารณสุขออกประกาศไว้ ดังต่อไปนี้

ข้อ 1 ขวดนม หมายความว่า ภาชนะที่ใช้เฉพาะสำหรับการบรรจุนมหรือของเหลวอื่นเพื่อการ
 บริโภคของทารกและเด็ก ซึ่งประกอบด้วยขวด ฝา หัวนมยาง และฝาครอบหัวนมยาง และให้หมายความ
 รวมถึงภาชนะรูปแบบอื่น ๆ ที่ทำขึ้นโดยมีเจตนาที่จะใช้ทำนองเดียวกับขวดนมด้วย

ข้อ 2 ขวดและภาชนะรูปแบบอื่น ต้องมีคุณภาพหรือมาตรฐาน ดังนี้

(1) สะอาด

(2) ใสไม่มีสี

(3) ในกรณีที่ทำด้วยพลาสติกต้องเป็นพลาสติกชนิดโพลีคาร์บอเนตที่ทนความร้อนที่ใช้
 ต้มได้ มีความทนทานต่อการใช้งานได้หลาย ๆ ครั้ง และต้องมีคุณภาพหรือมาตรฐานตามบัญชีหมายเลข 1
 ท้ายประกาศด้วย

ในกรณีที่ทำด้วยพลาสติกชนิดอื่นหรือวัสดุอื่น ต้องได้รับความเห็นชอบจากสำนัก
 งานคณะกรรมการอาหารและยา

(4) รูปแบบต้องเป็นไปตามที่ได้ ได้รับความเห็นชอบจากสำนักงานคณะกรรมการอาหารและยา

ข้อ 3 หัวนมยางและฝาครอบหัวนมยาง ต้องมีคุณภาพหรือมาตรฐาน ดังนี้

(1) สะอาด

(2) ไม่สียื่นออกมาปนเปื้อนกับอาหาร

(3) ฝาครอบหัวนมยางที่ทำด้วยพลาสติก ต้องเป็นพลาสติกชนิดโพลีคาร์บอเนต
 ที่ทนความร้อนที่ใช้ต้มได้ มีความทนทานต่อการใช้งานได้หลาย ๆ ครั้ง และต้องมีคุณภาพหรือมาตรฐาน
 ตามบัญชีหมายเลข 1 ท้ายประกาศนี้ด้วย

ในกรณีที่ทำด้วยพลาสติกชนิดอื่นหรือวัสดุอื่น ต้องได้รับความเห็นชอบจากสำนัก
 งานคณะกรรมการอาหารและยา

(4) หัวนมยางต้องทนความร้อนที่ใช้ต้มได้ มีความทนทานต่อแรงดึงตามหลักเกณฑ์
 และวิธีการที่สำนักงานคณะกรรมการอาหารและยากำหนด และต้องมีคุณภาพหรือมาตรฐานตามบัญชี
 หมายเลข 2 ท้ายประกาศ

ข้อ 4 การตรวจวิเคราะห์คุณภาพหรือมาตรฐานการแพร่กระจายของวัสดุที่ใช้ทำขวดนม
 ให้วิเคราะห์โดยวิธีการตามที่สำนักงานคณะกรรมการอาหารและยากำหนด

ประกาศฉบับนี้ให้ใช้บังคับเมื่อพ้นกำหนดหนึ่งร้อยแปดสิบวัน นับแต่วันถัดจากวันประกาศใน
 ราชกิจจานุเบกษาเป็นต้นไป

ประกาศ ณ วันที่ 15 มกราคม พ.ศ.2532

ชวน หลีกภัย

รัฐมนตรีว่าการกระทรวงสาธารณสุข

(106 ร.จ.1541 ตอนที่ 32 (แผนกราชกิจจานุเบกษา) ลงวันที่ 28 กุมภาพันธ์ พ.ศ.2532)

บัญชีหมายเลข 1

ท้ายประกาศกระทรวงสาธารณสุข ฉบับที่ 117 (พ.ศ.2532)

ตารางที่ 1 คุณภาพหรือมาตรฐานของเนื้อพลาสติก

ชนิดพลาสติก	โพลีคาร์บอเนต ปริมาณสูงสุดที่ให้มีได้ (มิลลิกรัมต่อ 1 กิโลกรัม)
รายละเอียด	
(ก) ตะกั่ว	20
(ข) แคดเมียม	20

ตารางที่ 2 คุณภาพหรือมาตรฐานการแพร่กระจาย

ชนิดพลาสติก	โพลีคาร์บอเนตปริมาณสูงสุดที่ให้มีได้ (มิลลิกรัมต่อ 1 ลูกบาศก์เดซิเมตร ของสารละลาย)
รายละเอียด	
(ก) โลหะหนัก (คำนวณเป็นตะกั่ว)	1
(ข) โพลีเอทิลีนเปอร์แมงกานีสที่ใช้ทำปฏิกิริยา	5
(ค) สารตกค้างที่ระเหยได้ในน้ำ (กรณีอาหารที่มีความเป็นกรด-ด่าง เกิน 5)	15
(ง) สารตกค้างจากสารที่ระเหยได้ในกรดอะซิติก (กรณีอาหารที่มีค่าความเป็นกรด-ด่าง ไม่เกิน 5)	15

บัญชีหมายเลข 2

ท้ายประกาศกระทรวงสาธารณสุข ฉบับที่ 117 (พ.ศ.2532)

ตารางที่ 1 คุณภาพหรือมาตรฐานของเนื้อยาง

รายละเอียด	ปริมาณสูงสุดที่ให้มีได้ (มิลลิกรัมต่อ 1 กิโลกรัม)
(ก) ตะกั่ว	10
(ข) แคดเมียม	10
(ค) ไนโตรซามีน	0.01

ตารางที่ 2 คุณภาพหรือมาตรฐานของการแพร่กระจาย

รายละเอียด	ปริมาณสูงสุดที่ให้มีได้ (มิลลิกรัมต่อ 1 ลูกบาศก์เดซิเมตรของสารละลาย)
(ก) ฟีนอล	5
(ข) พอร์มาลดีไฮด์	4
(ค) สังกะสี	1
(ง) โลหะหนัก (คำนวณเป็นตะกั่ว)	1
(จ) สารตกค้างที่ระเหยได้ในน้ำ	40

(106 ร.จ.1541 ตอนที่ 32 ลงวันที่ 28 กุมภาพันธ์ พ.ศ.2532)

(สำเนา)
 ประกาศกระทรวงสาธารณสุข
 ฉบับที่ 121 (พ.ศ.2532)
 เรื่อง อาหารสำหรับผู้ที่ต้องการควบคุมน้ำหนัก

โดยที่เป็นการสมควรควบคุมคุณภาพหรือมาตรฐานของอาหารสำหรับผู้ที่ต้องการควบคุมน้ำหนัก

อาศัยอำนาจตามความในมาตรา 5 และมาตรา 6(1)(2)(4)(5)(6) และ (10) แห่งพระราชบัญญัติอาหาร พ.ศ.2522 รัฐมนตรีว่าการกระทรวงสาธารณสุขออกประกาศไว้ ดังต่อไปนี้

ข้อ 1 ให้อาหารสำหรับผู้ที่ต้องการควบคุมน้ำหนัก เป็นอาหารควบคุมเฉพาะ บรรดาข้อกำหนดเกี่ยวกับอาหารสำหรับผู้ที่ต้องการควบคุมน้ำหนัก ตามประกาศกระทรวงสาธารณสุข ฉบับที่ 90 (พ.ศ.2528) ซึ่งมีกำหนดไว้แล้วในประกาศนี้ หรือซึ่งขัดหรือแย้งกับประกาศนี้ให้ใช้ประกาศนี้แทน

ข้อ 2 อาหารสำหรับผู้ที่ต้องการควบคุมน้ำหนัก หมายความว่า อาหารที่ใช้เฉพาะเพื่อควบคุมหรือลดน้ำหนัก แบ่งออกเป็น 2 ประเภท คือ

(1) อาหารที่ผู้ที่ต้องการควบคุมน้ำหนักใช้กินแทนอาหารที่ใช้กินตามปกติใน 1 มื้อ หรือมากกว่า 1 มื้อ หรือแทนอาหารทั้งวัน

(2) อาหารที่ผู้ที่ต้องการควบคุมน้ำหนักใช้กินแทนอาหารบางส่วน ได้แก่

(ก) อาหารที่ถูกลดพลังงาน

(ข) อาหารที่ให้พลังงานต่ำ

ทั้งนี้ไม่รวมถึงเครื่องดื่มตามประกาศกระทรวงสาธารณสุข ฉบับที่ 62 (พ.ศ.2524) เรื่อง เครื่องดื่มในภาชนะบรรจุที่ปิดสนิท ลงวันที่ 7 กันยายน พ.ศ.2524 ที่มีการใช้วัตถุให้ความหวานแทนน้ำตาล

อาหารตามวรรคหนึ่งให้รวมถึงวัตถุให้ความหวานแทนน้ำตาลที่ให้รสหวานจัด และวัตถุที่ได้จากการผสมระหว่างวัตถุให้ความหวานแทนน้ำตาลที่ให้รสหวานจัดกับวัตถุอื่น ซึ่งเมื่อรวมรสหวานเข้าด้วยกันแล้วมากกว่าน้ำตาลทรายในปริมาณเท่ากัน

ข้อ 3 อาหารตามข้อ 2 ต้องมีคุณภาพหรือมาตรฐาน ดังต่อไปนี้

(1) มีกลิ่นรสตามลักษณะเฉพาะของอาหารนั้น

(2) มีความชื้นไม่เกินร้อยละ 8 ของน้ำหนัก สำหรับอาหารชนิดแห้ง

(3) ไม่มีฮีสทามีนหรือสารปฏิชีวนะ

(4) ตรวจพบยีสต์และเชื้อรา ได้ดังนี้⁽¹⁾

(4.1) น้อยกว่า 1 ในอาหารควบคุมน้ำหนัก 1 มิลลิลิตร สำหรับอาหารสำหรับผู้ที่ต้องการควบคุมน้ำหนักชนิดเหลวที่ผ่านกรรมวิธีสเตอริไลส์ หรือ ยู เอช ที

(4.2) น้อยกว่า 10 ในอาหารควบคุมน้ำหนัก 1 กรัม สำหรับอาหารสำหรับผู้ที่ต้องการควบคุมน้ำหนักชนิดเข้มข้น และชนิดกึ่งแข็งกึ่งเหลวที่ผ่านกรรมวิธีสเตอริไลส์ หรือ ยู เอช ที

(4.3) น้อยกว่า 100 ในอาหารควบคุมน้ำหนัก 1 กรัม สำหรับอาหารสำหรับผู้ที่ต้องการควบคุมน้ำหนักชนิดเหลว ชนิดเข้มข้น ชนิดแห้ง และชนิดกึ่งแข็งกึ่งเหลวที่ผ่านกรรมวิธีการผลิตอื่นนอกเหนือจากวิธีสเตอริไลส์ หรือ ยู เอช ที

การตรวจวิเคราะห์ยีสต์และเชื้อราดังกล่าวให้ใช้วิธี Bacteriological Analytical Manual (BAM) Online. U. S. Food and Drug Administration ที่เป็นปัจจุบัน (updated version) หรือวิธีที่มีความถูกต้องเทียบเท่า (or equivalent method)

(1) ความในข้อ 3 (4) ของประกาศกระทรวงสาธารณสุข ฉบับที่ 121 พ.ศ.2532 ถูกยกเลิกโดยข้อ 1 ของประกาศกระทรวงสาธารณสุข เรื่อง อาหารควบคุมน้ำหนัก (ฉบับที่ 2) (128 ร.จ. ตอนที่ 41 ง. ลงวันที่ 7 เมษายน พ.ศ.2554) และใช้ข้อความใหม่แทนแล้ว

(5) ไม่มีจุลินทรีย์ที่ทำให้เกิดโรค

(6) ไม่มีสารเป็นพิษจากจุลินทรีย์หรือสารเป็นพิษอื่น ในปริมาณที่อาจเป็นอันตรายต่อสุขภาพ

ข้อ 4 อาหารตามข้อ 2(1) เมื่ออยู่ในสภาพพร้อมบริโภค นอกจากต้องมีคุณภาพหรือมาตรฐานตามข้อ 3 แล้ว ต้องมีคุณภาพหรือมาตรฐานดังต่อไปนี้ด้วย

(1) มีพลังงานระหว่าง 200-400 กิโลแคลอรี (836-1672 กิโลจูล) ต่อการรับประทาน 1 มื้อ

(2) มีพลังงานที่ได้จากสารโปรตีนไม่น้อยกว่าร้อยละ 20 และไม่เกินร้อยละ 50 ของ

พลังงานทั้งหมด

(3) โปรตีนที่มีอยู่จะต้องมีคุณค่าทางโภชนาการเทียบเท่าเคซีน

(ก) ในกรณีที่จะใช้สารโปรตีนอื่นที่มีคุณค่าทางโภชนาการไม่เทียบเท่ากับเคซีน

สารโปรตีนที่ใช้นั้นต้องมีอัตราส่วนของโปรตีนที่จะนำไปใช้ประโยชน์ได้ (Protein Efficiency Ratio, PER) ไม่น้อยกว่าร้อยละ 85 ของเคซีน และจะต้องปรับคุณภาพของโปรตีนดังกล่าวให้มีคุณค่าเทียบเท่าเคซีน

(ข) การเติมกรดอะมิโนที่จำเป็นต่อร่างกาย (Essential amino acid) เพื่อปรับปรุงคุณภาพของโปรตีน อาจทำได้ในปริมาณเท่าที่จำเป็นตามวัตถุประสงค์ดังกล่าวและต้องเป็นกรดอะมิโนแบบแอล ทั้งนี้จะต้องได้รับความเห็นชอบจากสำนักงานคณะกรรมการอาหารและยาด้วย

(4) มีพลังงานที่ได้จากสารไขมันไม่เกินร้อยละ 30 ของพลังงานทั้งหมด และต้องมาจากกรดไขมันไม่อิ่มตัวในรูปของกลีเซอรไรด์ไม่น้อยกว่าร้อยละ 3 ของพลังงานทั้งหมด

(5) มีสารคาร์โบไฮเดรตซึ่งอยู่ในรูปของน้ำตาล และ/หรือน้ำตาลแอลกอฮอล์ (Sugar alcohol) ไม่เกินร้อยละ 30 ของน้ำหนัก ยกเว้นอาหารสำหรับผู้ที่ต้องการควบคุมน้ำหนักชนิดเหลว

(6) มีวิตามินชนิดต่าง ๆ ต่อ 1,000 กิโลแคลอรี (4,180 กิโลจูล) ในปริมาณดังต่อไปนี้

(ก) วิตามินเอ ไม่น้อยกว่า 5,000 หน่วยสากล หรือเบตา-แคโรทีน

(β-carotene) ในปริมาณที่เทียบเท่า

(ข) วิตามินอี ไม่น้อยกว่า 30 หน่วยสากล

(ค) วิตามินซี ไม่น้อยกว่า 60 มิลลิกรัม

(ง) วิตามินบี 1 ไม่น้อยกว่า 1.5 มิลลิกรัม

(จ) วิตามินบี 2 ไม่น้อยกว่า 1.7 มิลลิกรัม

(ฉ) ไนอะซิน ไม่น้อยกว่า 20 มิลลิกรัม

(ช) วิตามินบี 6 ไม่น้อยกว่า 2 มิลลิกรัม

(ซ) วิตามินบี 12 ไม่น้อยกว่า 6 ไมโครกรัม

(ฅ) กรดโฟลิก ไม่น้อยกว่า 0.4 มิลลิกรัม

(ญ) ไบโอดีน ไม่น้อยกว่า 0.3 ไมโครกรัม

(ฎ) กรดแพนโทธีนิก ไม่น้อยกว่า 10 มิลลิกรัม

- (7) มีเกลือแร่ชนิดต่าง ๆ ต่อ 1,000 กิโลแคลอรี (4,180 กิโลจูล) ในปริมาณดังต่อไปนี้
- | | |
|----------------|---------------------------|
| (ก) แคลเซียม | ไม่น้อยกว่า 1 กรัม |
| (ข) ฟอสฟอรัส | ไม่น้อยกว่า 1 กรัม |
| (ค) เหล็ก | ไม่น้อยกว่า 18 มิลลิกรัม |
| (ง) ไอโอดีน | ไม่น้อยกว่า 150 ไมโครกรัม |
| (จ) แมกนีเซียม | ไม่น้อยกว่า 400 มิลลิกรัม |
| (ฉ) ทองแดง | ไม่น้อยกว่า 2 มิลลิกรัม |
| (ช) สังกะสี | ไม่น้อยกว่า 15 มิลลิกรัม |
| (ซ) โพแทสเซียม | ไม่น้อยกว่า 1.2 กรัม |
| (ฌ) แมงกานีส | ไม่น้อยกว่า 2 มิลลิกรัม |
| (ญ) โซเดียม | ไม่น้อยกว่า 1 กรัม |

ข้อ 5 อาหารตามข้อ 2(2)(ก) นอกจากต้องมีคุณภาพหรือมาตรฐานตามข้อ 3 แล้ว ต้องมีคุณภาพหรือมาตรฐานดังต่อไปนี้ด้วย

- (1) มีคุณค่าทางโภชนาการครบถ้วนตามลักษณะของอาหารนั้น
- (2) มีพลังงานไม่เกินร้อยละ 66 2/3 ของอาหารนั้น ก่อนถูกลดพลังงาน
- (3) มีคุณภาพหรือมาตรฐานอื่น ตามที่ได้รับความเห็นชอบจากสำนักงาน

คณะกรรมการอาหารและยา

ข้อ 6 อาหารตามข้อ 2(2)(ข) นอกจากต้องมีคุณภาพหรือมาตรฐานตามข้อ 3 แล้ว ต้องมีคุณภาพหรือมาตรฐานดังต่อไปนี้ด้วย

- (1) มีพลังงานไม่เกิน 40 กิโลแคลอรี (167.2 กิโลจูล) ต่อส่วนที่กำหนดให้รับประทาน (Specified serving)

- (2) มีคุณภาพหรือมาตรฐานอื่น ตามที่ได้รับความเห็นชอบจากสำนักงาน

คณะกรรมการอาหารและยา

ข้อ 7 อาหารตามข้อ 2 วรรคสอง นอกจากต้องมีคุณภาพหรือมาตรฐานตามข้อ 3 แล้ว ต้องมีคุณภาพหรือมาตรฐานตามที่ได้รับความเห็นชอบจากสำนักงานคณะกรรมการอาหารและยาด้วย

ข้อ 8 การใช้สีผสมอาหาร วัตถุเจือปนอาหาร และภาชนะบรรจุ ให้ปฏิบัติตามประกาศกระทรวงสาธารณสุข ว่าด้วยเรื่องสีผสมอาหาร วัตถุเจือปนอาหาร และภาชนะบรรจุ แล้วแต่กรณี

ข้อ 9 การแสดงฉลากของอาหารสำหรับผู้ที่ต้องการควบคุมน้ำหนัก ให้ปฏิบัติตามประกาศกระทรวงสาธารณสุข ฉบับที่ 68 (พ.ศ.2525) เรื่อง ฉลาก ลงวันที่ 29 เมษายน พ.ศ.2525 ซึ่งแก้ไขเพิ่มเติมโดยประกาศกระทรวงสาธารณสุข ฉบับที่ 95 (พ.ศ.2528) เรื่อง ฉลาก (ฉบับที่ 2) ลงวันที่ 30 กันยายน พ.ศ.2528 และให้ปฏิบัติตามประกาศฉบับนี้ด้วย

ข้อ 10 ฉลากของอาหารตามข้อ 2(1) ที่จำหน่ายโดยตรงต่อผู้บริโภค ต้องมีข้อความเป็นภาษาไทย แต่จะมีภาษาต่างประเทศด้วยก็ได้ และจะต้องมีข้อความแสดงรายละเอียดดังต่อไปนี้

- (1) ข้อความว่า "อาหารควบคุมหรือลดน้ำหนัก" ด้วยตัวอักษรขนาดความสูงไม่น้อยกว่า 3 มิลลิเมตร กำกับชื่ออาหาร เว้นแต่อาหารที่มีการใช้ข้อความดังกล่าวเป็นชื่อของอาหารแล้ว
- (2) ข้อความว่า "กินอาหารนี้โดยมิได้อยู่ภายใต้การดูแลของแพทย์ผู้เชี่ยวชาญด้านโภชนบำบัดอาจเกิดอันตราย" ด้วยตัวอักษรเส้นทึบสีแดง ขนาดความสูงไม่น้อยกว่า 5 มิลลิเมตร
- (3) ข้อความว่า "ใช้สำหรับผู้ใหญ่เท่านั้น"
- (4) ชนิดและปริมาณของส่วนประกอบที่ไม่มีคุณค่าทางโภชนาการ (non nutritive ingredient)
- (5) คุณค่าทางโภชนาการและพลังงานที่ได้รับต่อการกิน 1 ครั้ง
- (6) ข้อความว่า "ควรกินวันละไม่ต่ำกว่า 800 กิโลแคลอรี (3,344 กิโลจูล)"
- (7) วิธีใช้และข้อแนะนำ หรือข้อควรปฏิบัติในการใช้อย่างถูกต้องตามหลักโภชนบำบัดอย่างละเอียด ในกรณีที่ไม่สามารถแสดงข้อแนะนำหรือข้อควรปฏิบัติดังกล่าวที่ฉลากได้ ให้จัดทำเป็นคู่มือหรือเอกสารกำกับไว้

ข้อ 11 ฉลากของอาหารตามข้อ 2(2)(ก) ที่จำหน่ายโดยตรงต่อผู้บริโภค ต้องมีข้อความเป็นภาษาไทย แต่จะมีภาษาต่างประเทศด้วยก็ได้ และจะต้องมีข้อความแสดงรายละเอียด ดังต่อไปนี้

- (1) ข้อความว่า "อาหารลดพลังงาน" ด้วยตัวอักษรขนาดความสูงไม่น้อยกว่า 3 มิลลิเมตร กำกับชื่ออาหาร เว้นแต่อาหารที่มีการใช้ข้อความดังกล่าวเป็นชื่อของอาหารแล้ว
- (2) ข้อความว่า "ห้ามกินแทนอาหารมื้อใดมื้อหนึ่ง" ด้วยตัวอักษรเส้นทึบสีแดง ขนาดความสูงไม่น้อยกว่า 5 มิลลิเมตร
- (3) ข้อความว่า "กินอาหารนี้โดยมิได้อยู่ภายใต้การดูแลของแพทย์ผู้เชี่ยวชาญด้านโภชนบำบัดอาจเกิดอันตราย" ด้วยตัวอักษรเส้นทึบสีแดง ขนาดความสูงไม่น้อยกว่า 5 มิลลิเมตร
- (4) ข้อความว่า "ใช้สำหรับผู้ใหญ่เท่านั้น"
- (5) ชนิดและปริมาณของส่วนประกอบที่ไม่มีคุณค่าทางโภชนาการ
- (6) คุณค่าทางโภชนาการของอาหาร
- (7) วิธีใช้และข้อแนะนำหรือข้อควรปฏิบัติ ในการใช้อย่างถูกต้องตามหลักโภชนบำบัดอย่างละเอียด ในกรณีที่ไม่สามารถแสดงข้อแนะนำหรือข้อควรปฏิบัติดังกล่าวที่ฉลากได้ ให้จัดทำเป็นคู่มือหรือเอกสารกำกับไว้

ข้อ 12 ฉลากของอาหารตามข้อ 2(2)(ข) ที่จำหน่ายโดยตรงต่อผู้บริโภค ต้องมีข้อความเป็นภาษาไทย แต่จะมีภาษาต่างประเทศด้วยก็ได้ และจะต้องมีข้อความแสดงรายละเอียด ดังต่อไปนี้

- (1) ข้อความว่า "อาหารพลังงานต่ำ" ด้วยตัวอักษรขนาดความสูงไม่น้อยกว่า 3 มิลลิเมตร กำกับชื่ออาหาร เว้นแต่อาหารที่ใช้ข้อความดังกล่าวเป็นชื่ออาหารแล้ว

(2) ข้อความว่า "ห้ามกินแทนอาหารมื้อใดมื้อหนึ่ง" ด้วยตัวอักษรเส้นที่สีแดง ขนาดความสูงไม่น้อยกว่า 5 มิลลิเมตร

(3) ข้อความว่า "กินอาหารนี้ได้โดยมิได้อยู่ภายใต้การดูแลของแพทย์ผู้เชี่ยวชาญ ด้านโภชนบำบัดอาจเกิดอันตราย" ด้วยตัวอักษรเส้นที่สีแดงขนาดความสูงไม่น้อยกว่า 5 มิลลิเมตร

(4) ข้อความว่า "ใช้สำหรับผู้ใหญ่เท่านั้น"

(5) ชนิดและปริมาณของส่วนประกอบที่ไม่มีคุณค่าทางโภชนาการ

(6) คุณค่าทางโภชนาการของอาหาร

(7) วิธีใช้และข้อแนะนำ หรือข้อควรปฏิบัติในการใช้อย่างถูกต้องตามหลักโภชนบำบัดอย่างละเอียด ในกรณีที่ไม่สามารถแสดงข้อแนะนำหรือข้อควรปฏิบัติดังกล่าวที่ฉลากได้ ให้จัดทำเป็นคู่มือหรือเอกสารกำกับไว้

ข้อ 13 ฉลากของอาหารตามข้อ 2 วรรคสอง ที่จำหน่ายโดยตรงต่อผู้บริโภค ต้องมีข้อความ เป็นภาษาไทย แต่จะมีภาษาต่างประเทศด้วยก็ได้ และจะต้องมีข้อความแสดงรายละเอียด ดังต่อไปนี้

(1) ข้อความว่า "วัตถุให้ความหวานแทนน้ำตาล" ด้วยตัวอักษรขนาดความสูงไม่น้อยกว่า 3 มิลลิเมตร กำกับชื่ออาหาร เว้นแต่กรณีที่ใช้ข้อความดังกล่าวเป็นชื่อของอาหารแล้ว

(2) ข้อความว่า "ใช้สำหรับผู้ใหญ่เท่านั้น"

(3) ชนิดและปริมาณของส่วนประกอบที่ไม่มีคุณค่าทางโภชนาการ

(4) วิธีใช้และข้อแนะนำ หรือข้อควรปฏิบัติในการใช้อย่างถูกต้องตามหลักโภชนบำบัดอย่างละเอียด ในกรณีที่ไม่สามารถแสดงข้อแนะนำหรือข้อควรปฏิบัติดังกล่าวที่ฉลากได้ ให้จัดทำเป็นคู่มือหรือเอกสารกำกับไว้

ประกาศฉบับนี้ ให้ใช้บังคับเมื่อพ้นกำหนดเก้าสิบวัน นับแต่วันถัดจากวันประกาศในราชกิจจานุเบกษาเป็นต้นไป

ประกาศ ณ วันที่ 23 พฤษภาคม พ.ศ.2532

ชวน หลีกภัย

รัฐมนตรีว่าการกระทรวงสาธารณสุข

(106 ร.จ.29 ตอนที่ 103 ลงวันที่ 1 กรกฎาคม พ.ศ.2532)

(สำเนา)

ประกาศกระทรวงสาธารณสุข

ฉบับที่ 135 (พ.ศ.2534)

เรื่อง น้ำบริโภคในภาชนะบรรจุที่ปิดสนิท (ฉบับที่ 2)

โดยที่เป็นการสมควรแก้ไขเพิ่มเติมข้อกำหนดเรื่องคุณภาพหรือมาตรฐานของน้ำบริโภคในภาชนะบรรจุที่ปิดสนิท

อาศัยอำนาจตามความในมาตรา 5 และมาตรา 6(1)(2) และ (6) แห่งพระราชบัญญัติอาหาร พ.ศ.2522 รัฐมนตรีว่าการกระทรวงสาธารณสุขออกประกาศไว้ ดังต่อไปนี้

ข้อ 1 ให้ยกเลิกความใน (จ) ของ (2) ในข้อ 3 แห่งประกาศกระทรวงสาธารณสุข ฉบับที่ 61 (พ.ศ.2524) เรื่อง น้ำบริโภคในภาชนะบรรจุที่ปิดสนิท ลงวันที่ 7 กันยายน พ.ศ.2524 และให้ใช้ความต่อไปนี้แทน

"(จ) แคลเซียม ไม่เกิน 0.005 มิลลิกรัม ต่อน้ำบริโภค 1 ลิตร"

ข้อ 2 ให้ยกเลิกความใน (ฉ) และ (ญ) ของ (2) ในข้อ 3 แห่งประกาศกระทรวงสาธารณสุข ฉบับที่ 61 (พ.ศ.2524) เรื่อง น้ำบริโภคในภาชนะบรรจุที่ปิดสนิท ลงวันที่ 7 กันยายน พ.ศ.2524 และให้ใช้ความต่อไปนี้แทน

"(ฉ) เหล็ก ไม่เกิน 0.3 มิลลิกรัม ต่อน้ำบริโภค 1 ลิตร

(ญ) ตะกั่ว ไม่เกิน 0.05 มิลลิกรัม ต่อน้ำบริโภค 1 ลิตร"

ข้อ 3 ให้เพิ่มความต่อไปนี้เป็น (ท) (ธ) และ (น) ของ (2) ในข้อ 3 แห่งประกาศกระทรวงสาธารณสุข ฉบับที่ 61 (พ.ศ.2524) เรื่อง น้ำบริโภคในภาชนะบรรจุที่ปิดสนิท ลงวันที่ 7 กันยายน พ.ศ.2524

"(ท) อะลูมิเนียม ไม่เกิน 0.2 มิลลิกรัม ต่อน้ำบริโภค 1 ลิตร

(ธ) เอปียเอส (Alkylbenzene Sulfonate) ไม่เกิน 0.2 มิลลิกรัม ต่อน้ำบริโภค 1 ลิตร

(น) ไซยาไนต์ ไม่เกิน 0.1 มิลลิกรัม ต่อน้ำบริโภค 1 ลิตร"

ข้อ 4 ให้ผู้ที่ได้รับใบสำคัญการขึ้นทะเบียนตำรับอาหารหรือผู้ที่ได้รับอนุญาตให้ใช้ฉลากอาหารตามประกาศกระทรวงสาธารณสุข ฉบับที่ 61 (พ.ศ.2524) เรื่อง น้ำบริโภคในภาชนะบรรจุที่ปิดสนิท ลงวันที่ 7 กันยายน พ.ศ.2524 อยู่ก่อนวันที่ประกาศฉบับนี้ใช้บังคับ มายื่นคำขอแก้ไขรายการให้มีรายละเอียดถูกต้องตามประกาศฉบับนี้ ภายในหนึ่งร้อยแปดสิบวัน นับแต่วันที่ประกาศนี้ใช้บังคับ และเมื่อได้ยื่นคำขอดังกล่าวแล้ว ให้ใบสำคัญการขึ้นทะเบียนตำรับอาหารหรือฉลากเดิมคงใช้ได้ต่อไปจนกว่าจะได้รับอนุญาต หรือจนกว่าผู้อนุญาตจะแจ้งให้ทราบถึงการไม่อนุญาต

ประกาศฉบับนี้ ให้ใช้บังคับตั้งแต่วันถัดจากวันประกาศในราชกิจจานุเบกษาเป็นต้นไป

ประกาศ ณ วันที่ 26 กุมภาพันธ์ พ.ศ.2534

อุทัย สูดสุข

ปลัดกระทรวงสาธารณสุข

ผู้ใช้อำนาจของรัฐมนตรีว่าการกระทรวงสาธารณสุข

(107 ร.จ.3041 ตอนที่ 61 (แผนกราชกิจจานุเบกษา) ลงวันที่ 2 เมษายน พ.ศ.2534)

(สำเนา)

ประกาศกระทรวงสาธารณสุข

ฉบับที่ 137 (พ.ศ.2534)

เรื่อง น้ำแข็ง (ฉบับที่ 2)

โดยที่เป็นการสมควรแก้ไขประกาศกระทรวงสาธารณสุข ว่าด้วยเรื่องน้ำแข็ง อาศัยอำนาจตามความในมาตรา 5 และมาตรา 6(1)(2)(6)(7) และ (10) แห่งพระราชบัญญัติอาหาร พ.ศ.2522 รัฐมนตรีว่าการกระทรวงสาธารณสุขออกประกาศไว้ ดังต่อไปนี้

ข้อ 1 ให้ยกเลิกความใน (จ) ของ (2) ในข้อ 3 แห่งประกาศกระทรวงสาธารณสุข ฉบับที่ 78 (พ.ศ.2527) เรื่อง น้ำแข็ง ลงวันที่ 16 มกราคม พ.ศ.2527 และให้ใช้ความต่อไปนี้แทน

"(จ) แคลเดียมไม่เกิน 0.005 มิลลิกรัม ต่อน้ำสะอาด 1 ลิตร"

ข้อ 2 ให้ยกเลิกความใน (ณ) และ (ญ) ของ (2) ในข้อ 3 แห่งประกาศกระทรวงสาธารณสุข ฉบับที่ 78 (พ.ศ.2527) เรื่อง น้ำแข็ง ลงวันที่ 16 มกราคม พ.ศ.2527 และให้ใช้ความต่อไปนี้แทน

"(ณ) เหล็ก ไม่เกิน 0.3 มิลลิกรัม ต่อน้ำสะอาด 1 ลิตร

(ญ) ตะกั่ว ไม่เกิน 0.05 มิลลิกรัม ต่อน้ำสะอาด 1 ลิตร"

ข้อ 3 ให้เพิ่มความต่อไปนี้เป็น (ฉ) (น) และ (บ) ของ (2) ในข้อ 3 แห่งประกาศกระทรวงสาธารณสุข ฉบับที่ 78 (พ.ศ.2527) เรื่อง น้ำแข็ง ลงวันที่ 16 มกราคม พ.ศ.2527

"(ฉ) อะลูมิเนียม ไม่เกิน 0.2 มิลลิกรัม ต่อน้ำสะอาด 1 ลิตร

(น) เอปียเอส (Alkylbenzene Sulfonate) ไม่เกิน 0.2 มิลลิกรัม ต่อน้ำสะอาด 1 ลิตร

(บ) ไซยาไนต์ ไม่เกิน 0.1 มิลลิกรัม ต่อน้ำสะอาด 1 ลิตร"

ข้อ 4 ให้ผู้ที่ได้รับใบสำคัญการขึ้นทะเบียนตำรับอาหาร หรือผู้ที่ได้รับอนุญาตให้ใช้ฉลากอาหาร ตามประกาศกระทรวงสาธารณสุข ฉบับที่ 78 (พ.ศ.2527) เรื่อง น้ำแข็ง ลงวันที่ 16 มกราคม พ.ศ.2527 อยู่ก่อนวันที่ประกาศฉบับนี้ใช้บังคับ มายื่นคำขอแก้ไขรายการให้มีรายละเอียดถูกต้องตามประกาศฉบับนี้ ภายในหนึ่งร้อยแปดสิบวันนับแต่วันที่ประกาศนี้ใช้บังคับ และเมื่อได้ยื่นคำขอดังกล่าวแล้วให้ใบสำคัญการขึ้นทะเบียนตำรับอาหารหรือฉลากเดิมคงใช้ได้ต่อไปจนกว่าจะได้รับอนุญาต หรือจนกว่าผู้อนุญาตจะแจ้งให้ทราบถึงการไม่อนุญาต

ประกาศฉบับนี้ ให้ใช้บังคับตั้งแต่วันถัดจากวันประกาศในราชกิจจานุเบกษาเป็นต้นไป

ประกาศ ณ วันที่ 23 เมษายน พ.ศ.2534

ไพโรจน์ นิงสานนท์

รัฐมนตรีว่าการกระทรวงสาธารณสุข

(108 ร.จ.4914 ตอนที่ 94 ลงวันที่ 28 พฤษภาคม พ.ศ.2534)

(สำเนา)
ประกาศกระทรวงสาธารณสุข
ฉบับที่ 144 (พ.ศ.2535)
เรื่อง อาหารในภาชนะบรรจุที่ปิดสนิท

โดยที่เป็นการสมควรปรับปรุงประกาศกระทรวงสาธารณสุข ว่าด้วยเรื่องอาหารในภาชนะบรรจุที่ปิดสนิท อาศัยอำนาจตามความในมาตรา 5 และมาตรา 6(1)(2)(4)(5)(6)(7)(9) และ (10) แห่งพระราชบัญญัติอาหาร พ.ศ.2522 รัฐมนตรีว่าการกระทรวงสาธารณสุขออกประกาศไว้ ดังต่อไปนี้

ข้อ 1 ให้ยกเลิกประกาศกระทรวงสาธารณสุข ฉบับที่ 69 (พ.ศ.2525) เรื่อง อาหารในภาชนะบรรจุที่ปิดสนิท ลงวันที่ 4 สิงหาคม พ.ศ.2525

ข้อ 2 ให้อาหารในภาชนะบรรจุที่ปิดสนิท เป็นอาหารควบคุมเฉพาะ

ข้อ 3 อาหารในภาชนะบรรจุที่ปิดสนิท หมายความว่า

(1) อาหารที่ผ่านกรรมวิธีที่ใช้ทำลายหรือยับยั้งการขยายพันธุ์ของจุลินทรีย์ด้วยความร้อน ภายหลังหรือก่อนการบรรจุหรือปิดผนึก ซึ่งเก็บรักษาไว้ในภาชนะบรรจุที่ปิดสนิทที่เป็นโลหะหรือวัสดุอื่นที่คงรูป ที่สามารถป้องกันมิให้อากาศภายนอกเข้าไปในภาชนะบรรจุได้ และสามารถเก็บรักษาไว้ในอุณหภูมิปกติ หรือ

(2) อาหารในภาชนะบรรจุชนิดลามิเนต (laminated) ฉาบ เคลือบ อัด หรือติดด้วยโลหะ หรือสิ่งอื่นใด หรืออาหารในภาชนะบรรจุที่เป็นขวดแก้วที่ฝา มียางหรือวัสดุอื่นผนึก หรืออาหารในภาชนะบรรจุอื่นซึ่งสามารถป้องกันมิให้ความชื้นหรืออากาศภายนอกซึมเข้า ภายในภาชนะบรรจุได้ในภาวะปกติ และสามารถเก็บรักษาไว้ในอุณหภูมิปกติ

ข้อ 4 อาหารตามข้อ 2 ต้องมีคุณภาพหรือมาตรฐาน ดังต่อไปนี้

- (1) ไม่มีสี กลิ่น หรือรส ที่ผิดจากสภาพของอาหารนั้น
- (2) ไม่มีจุลินทรีย์ที่ทำให้เกิดโรค
- (3) ไม่มีสารพิษจากจุลินทรีย์ในปริมาณที่อาจเป็นอันตรายต่อสุขภาพ
- (4) ไม่มีสารปนเปื้อน เว้นแต่ดังต่อไปนี้

(4.1) อาหารในภาชนะบรรจุที่เป็นโลหะ

ดีบุก ไม่เกิน 250 มิลลิกรัม ต่ออาหาร 1 กิโลกรัม

สังกะสี ไม่เกิน 100 มิลลิกรัม ต่ออาหาร 1 กิโลกรัม

ทองแดง ไม่เกิน 20 มิลลิกรัม ต่ออาหาร 1 กิโลกรัม

ตะกั่ว ไม่เกิน 1 มิลลิกรัม ต่ออาหาร 1 กิโลกรัม เว้นแต่อาหารที่มีสาร

ตะกั่วปนเปื้อนตามธรรมชาติในปริมาณสูง ให้มีได้ตามที่ได้รับความเห็นชอบจากสำนักงานคณะกรรมการอาหารและยา

สารหนู ไม่เกิน 2 มิลลิกรัม ต่ออาหาร 1 กิโลกรัม

ปรอท ไม่เกิน 0.5 มิลลิกรัม ต่ออาหาร 1 กิโลกรัม สำหรับอาหารทะเล

และไม่เกิน 0.02 มิลลิกรัม ต่ออาหาร 1 กิโลกรัม สำหรับอาหารอื่น

(4.2) อาหารในภาชนะบรรจุที่ไม่เป็นโลหะ

ตะกั่ว ไม่เกิน 1 มิลลิกรัมต่ออาหาร 1 กิโลกรัม เว้นแต่อาหารที่มีสาร

ตะกั่วปนเปื้อนตามธรรมชาติในปริมาณสูง ให้มีได้ตามที่ได้รับความเห็นชอบจากสำนักงานคณะกรรมการอาหารและยา

สารหนู ไม่เกิน 2 มิลลิกรัมต่ออาหาร 1 กิโลกรัม

ปรอท ไม่เกิน 0.5 มิลลิกรัมต่ออาหาร 1 กิโลกรัม สำหรับอาหารทะเล

และไม่เกิน 0.02 มิลลิกรัม ต่ออาหาร 1 กิโลกรัม สำหรับอาหารอื่น

ข้อ 5 อาหารตามข้อ 3(1) ที่ผ่านกรรมวิธีให้ความร้อนภายหลังการบรรจุหรือปิดผนึก นอกจากต้องมีคุณภาพหรือมาตรฐานตามข้อ 4 แล้ว ต้องมีคุณภาพหรือมาตรฐานเฉพาะดังนี้ด้วยคือ ไม่มีวัตถุกันเสีย เว้นแต่วัตถุกันเสียที่ติดมากับวัตถุดิบที่เป็นส่วนประกอบของอาหารนั้น

ความในวรรคหนึ่งไม่รวมถึงการใช้โพแทสเซียมไนไตรต์ หรือโซเดียมไนไตรต์ หรือโพแทสเซียมไนเตรท หรือโซเดียมไนเตรท ในปริมาณที่ได้รับความเห็นชอบจากสำนักงานคณะกรรมการอาหารและยา สำหรับเนื้อหมักชนิดเคียวมีทไฟรด์ (cured meat product)

ข้อ 6 อาหารตามข้อ 3(1) ชนิดที่มีความเป็นกรดต่ำ คือ มีค่าความเป็นกรด-ด่าง มากกว่า 4.6 และค่าวอเตอร์แอกติวิตี (Water activity) มากกว่า 0.85 นอกจากนี้ต้องมีคุณภาพหรือมาตรฐานตามข้อ 4 และข้อ 5 แล้ว ต้องมีคุณภาพหรือมาตรฐานเฉพาะดังนี้ด้วย คือ ไม่มีจุลินทรีย์ที่สามารถเจริญเติบโตได้ในระหว่างการเก็บที่อุณหภูมิปกติ⁽¹⁾

ข้อ 7 อาหารตามข้อ 3(1) ชนิดที่มีความเป็นกรด-ด่าง ตั้งแต่ 4.6 ลงมา และข้อ 3(2) นอกจากต้องมีคุณภาพหรือมาตรฐานตามข้อ 4 และข้อ 5 แล้ว ต้องมีคุณภาพหรือมาตรฐานเฉพาะดังนี้ด้วยคือ⁽¹⁾

(1) ตรวจพบจุลินทรีย์ที่เจริญเติบโตได้ที่อุณหภูมิ 37 องศาเซลเซียส หรือ 55 องศาเซลเซียส

(1.1) ไม่เกิน 1,000 ต่ออาหาร 1 กรัม สำหรับอาหารตามข้อ 3(1)

(1.2) ไม่เกิน 10,000 ต่ออาหาร 1 กรัม สำหรับอาหารตามข้อ 3(2)

(2) ตรวจพบยีสต์และราไม่เกิน 100 ต่ออาหาร 1 กรัม

(3) ตรวจไม่พบแบคทีเรียชนิดโคลิฟอร์ม หรือตรวจพบแบคทีเรียชนิดโคลิฟอร์มน้อยกว่า 3 ต่ออาหาร 1 กรัม ในกรณีที่ไม่ตรวจโดยวิธี เอ็มพีเอ็น (Most Probable Number)

ข้อ 7/1 ผู้ผลิตอาหารตามข้อ 3(1) ชนิดที่มีความเป็นกรดต่ำ คือ มีค่าความเป็นกรด-ด่าง มากกว่า 4.6 และค่าวอเตอร์แอกติวิตี (Water activity) มากกว่า 0.85 ต้องดำเนินการอย่างใดอย่างหนึ่ง ดังต่อไปนี้⁽²⁾

(1) ฆ่าเชื้อด้วยความร้อนที่อุณหภูมิและเวลาที่กำหนด (Scheduled process) โดยให้ค่า F_0 (Sterilizing value) ไม่ต่ำกว่า 3 นาที ซึ่งเพียงพอในการทำลายสปอร์ของ เชื้อคลอสทริเดียม โบทูลินัม (*Clostridium botulinum*) ทั้งนี้อุณหภูมิและเวลาที่กำหนดจะต้องมีการควบคุมตรวจสอบการกระจายความร้อน หรืออุณหภูมิภายในเครื่องฆ่าเชื้อ (Heat distribution) และอัตราการแทรกผ่านความร้อน (Heat penetration) ณ สถานที่ผลิตแห่งนั้น ตามหลักเกณฑ์ วิธีการ หรือเงื่อนไขที่สำนักงานคณะกรรมการอาหารและยาประกาศกำหนด

(2) เติมกรดเพื่อปรับสภาพความเป็นกรด-ด่างของอาหาร ไม่เกิน 4.6

ทั้งนี้วิธีการปรับให้ได้สภาพความเป็นกรด-ด่างสมดุล (Equilibrium pH) และกระบวนการฆ่าเชื้อด้วยความร้อน ให้เป็นไปตามหลักเกณฑ์ วิธีการ หรือเงื่อนไขที่สำนักงานคณะกรรมการอาหารและยาประกาศกำหนด

ข้อ 8 ภาชนะบรรจุอาหารตามข้อ 2 ต้อง

(1) สะอาด

(2) ไม่เคยใช้บรรจุอาหารหรือวัตถุอื่นใดมาก่อน ถ้าภาชนะบรรจุนั้นเป็นโลหะ

(3) ไม่มีตะกั่ว สังกะสี เหล็ก หรือสื่อนินทรีย์ติดอยู่ที่ด้านในของภาชนะบรรจุ นอกจากสีของแล็กเคอร์หรือสีของดีบุก และด้านในของภาชนะบรรจุที่ทำด้วยแผ่นเหล็กต้องเคลือบดีบุก หรือสารอื่นใดที่ป้องกันมิให้อาหารสัมผัสกับแผ่นเหล็กได้โดยตรง

(4) ไม่รั่วหรือบวม

(5) เป็นภาชนะบรรจุที่ไม่มีสารออกมาปนเปื้อนกับอาหารในปริมาณที่อาจเป็นอันตรายต่อสุขภาพ

ข้อ 9 อาหารตามข้อ 2 ต้องมีน้ำหนักเนื้ออาหาร (drained weight) ตามที่กำหนดไว้ในบัญชีท้ายประกาศนี้ เว้นแต่อาหารประเภทที่ไม่อาจแยกเนื้ออาหารได้

การตรวจหาน้ำหนักเนื้ออาหารให้ใช้วิธีตามที่กำหนดในหนังสือ เอ อี ซี (Association of Official Analytical Chemists) ของประเทศสหรัฐอเมริกา ฉบับพิมพ์ครั้งที่ 13

ข้อ 9/1 การใช้วัตถุเจือปนอาหาร ให้ปฏิบัติตามประกาศกระทรวงสาธารณสุขว่าด้วยเรื่องวัตถุเจือปนอาหาร⁽³⁾

⁽¹⁾ ความใน ข้อ 6 และข้อ 7 ของประกาศกระทรวงสาธารณสุข (ฉบับที่ 144) พ.ศ.2535 ถูกยกเลิก โดยข้อ 1 ของประกาศกระทรวงสาธารณสุข (ฉบับที่ 301) พ.ศ.2549 เรื่อง อาหารในภาชนะบรรจุที่ปิดสนิท (ฉบับที่ 4) (111 ร.จ. ตอนที่ 111 ง. ลงวันที่ 18 ตุลาคม พ.ศ.2549) และใช้ข้อความใหม่แทนแล้ว

⁽²⁾ ความในข้อ 7/1 ของประกาศกระทรวงสาธารณสุข (ฉบับที่ 144) พ.ศ.2535 ถูกเพิ่มเติมโดยข้อ 2 ของประกาศกระทรวงสาธารณสุข (ฉบับที่ 301) พ.ศ.2549 เรื่อง อาหารในภาชนะบรรจุที่ปิดสนิท (ฉบับที่ 4) (111 ร.จ. ตอนที่ 111 ง. ลงวันที่ 18 ตุลาคม พ.ศ.2549)

⁽³⁾ ความในข้อ 9/1 ของประกาศกระทรวงสาธารณสุข (ฉบับที่ 144) พ.ศ.2535 ถูกเพิ่มเติมโดยข้อ 3 ของประกาศกระทรวงสาธารณสุข (ฉบับที่ 301) พ.ศ.2549 เรื่อง อาหารในภาชนะบรรจุที่ปิดสนิท (ฉบับที่ 4) (111 ร.จ. ตอนที่ 111 ง. ลงวันที่ 18 ตุลาคม พ.ศ.2549)

ข้อ 10 การแสดงฉลากของอาหารในภาชนะบรรจุที่ปิดสนิท ให้ปฏิบัติตามประกาศกระทรวงสาธารณสุขว่าด้วยเรื่อง ฉลาก⁽⁴⁾

ฉลากของอาหารในภาชนะบรรจุที่ปิดสนิทในกรณีของฟรุตคอกเทลและฟรุตสลัด ให้ได้รับยกเว้นการปฏิบัติตามข้อ 3(5) ของประกาศกระทรวงสาธารณสุข (ฉบับที่ 194) พ.ศ.2543 เรื่อง ฉลาก ลงวันที่ 19 กันยายน พ.ศ.2543 ซึ่งแก้ไขเพิ่มเติมโดยประกาศกระทรวงสาธารณสุข (ฉบับที่ 252) พ.ศ.2545 เรื่อง ฉลาก (ฉบับที่ 2) ลงวันที่ 30 พฤษภาคม พ.ศ.2545 แต่ทั้งนี้ให้แสดงเฉพาะส่วนประกอบที่สำคัญโดยไม่ต้องแจ้งปริมาณเป็นร้อยละของน้ำหนัก

ข้อ 11 ประกาศฉบับนี้ไม่ใช้บังคับกับ⁽⁵⁾

11.1 อาหารในภาชนะบรรจุที่ปิดสนิทที่ผลิตเพื่อจำหน่ายในการส่งออก

11.2 อาหารในภาชนะบรรจุที่ปิดสนิทตามข้อ 3(2) ที่สำนักงานคณะกรรมการอาหารและยาได้ประกาศยกเว้นไว้

ข้อ 12 ให้ถือว่าผู้ที่ได้รับใบสำคัญการขึ้นทะเบียนตำรับอาหาร หรือผู้ที่ได้รับอนุญาตให้ใช้ฉลากอาหาร ตามประกาศกระทรวงสาธารณสุข ฉบับที่ 69 (พ.ศ.2525) เรื่อง อาหารในภาชนะบรรจุที่ปิดสนิท ลงวันที่ 4 สิงหาคม พ.ศ.2525 ที่มีรายละเอียดถูกต้องตรงตามประกาศฉบับนี้ เป็นผู้ได้รับใบสำคัญการขึ้นทะเบียนตำรับอาหาร หรือได้รับอนุญาตให้ใช้ฉลากอาหารตามประกาศฉบับนี้

ประกาศฉบับนี้ ให้ใช้บังคับตั้งแต่วันถัดจากวันประกาศในราชกิจจานุเบกษาเป็นต้นไป

ประกาศ ณ วันที่ 2 กรกฎาคม พ.ศ.2535

ปิยะฉัตร ینگสานนท์

รัฐมนตรีว่าการกระทรวงสาธารณสุข

(109 ร.จ.9713 ตอนที่ 112 ลงวันที่ 8 กันยายน พ.ศ.2535)

บัญชีน้ำหนักเนื้ออาหาร

ประเภทอาหาร	ชนิด	น้ำหนักเนื้ออาหารเป็นร้อยละของน้ำหนักสุทธิ
ผลไม้	1. ชิ้นหรือแว่น 2. ทั้งผล	ไม่น้อยกว่า 60 ไม่น้อยกว่า 40
พืชผัก	1. ชิ้น 2. เมล็ด 3. ผักหรือหัว 4. ดอกเห็ด หรือหวาน เช่น ซีเซกฉาย กังฉาย ตังฉาย 5. เต้าหู้ยี้ 6. เต้าเจี้ยว	ไม่น้อยกว่า 60 ไม่น้อยกว่า 50 ไม่น้อยกว่า 40 ไม่น้อยกว่า 65 ไม่น้อยกว่า 60 ไม่น้อยกว่า 50
เนื้อสัตว์	1. บูรจุในน้ำเกลือ ซอส น้ำมัน หรือสิ่งอื่นที่ไม่ใช่เครื่องปรุง 2. เนื้อหอยในน้ำเกลือ ซอส น้ำมัน หรือสิ่งอื่นที่ไม่ใช่เครื่องปรุง 3. ไส้กรอกในน้ำเกลือ	ไม่น้อยกว่า 60 ไม่น้อยกว่า 50 ไม่น้อยกว่า 50
อาหารปรุงสำเร็จ ที่ทำให้สุกแล้ว	1. แกงเผ็ดต่าง ๆ 2. พะแนงต่าง ๆ 3. แกงกะหรี่หรือมัสมั่น 4. ผัดเผ็ดอย่างแห้ง เช่น ผัดพริกขิง ผัดเผ็ดปลาหรือกุ้ง 5. กุ้งเค็มหรือหวาน 6. หมูหวาน 7. ไก่หรือหมูพะไล/ไก่หรือหมู หรือขาหมูต้มเค็ม	ไม่น้อยกว่า 50 ไม่น้อยกว่า 65 ไม่น้อยกว่า 60 ไม่น้อยกว่า 90 ไม่น้อยกว่า 80 ไม่น้อยกว่า 75 ไม่น้อยกว่า 55

อาหารประเภทหรือชนิดตามที่กำหนดไว้ในบัญชีแต่มีลักษณะพิเศษที่มีอาจกำหนดเนื้ออาหารให้เป็นไปตามที่กำหนดไว้ในบัญชีได้ หรืออาหารประเภทอื่นที่มีได้กำหนดไว้ในบัญชี ให้มีน้ำหนักเนื้ออาหารตามที่ได้รับเห็นชอบจากสำนักงานคณะกรรมการอาหารและยา

⁽⁴⁾ ความในข้อ 10 ของประกาศกระทรวงสาธารณสุข (ฉบับที่ 144) พ.ศ.2535 ถูกยกเลิก โดยข้อ 1 แห่งประกาศกระทรวงสาธารณสุข (ฉบับที่ 253) พ.ศ.2545 เรื่อง อาหารในภาชนะบรรจุที่ปิดสนิท (ฉบับที่ 3) (119 ร.จ. ตอนที่ 54 ง. ลงวันที่ 18 มิถุนายน พ.ศ.2545) และใช้ข้อความใหม่แทนแล้ว

⁽⁵⁾ ความใน ข้อ 11 ของประกาศกระทรวงสาธารณสุข (ฉบับที่ 144) พ.ศ.2535 ถูกยกเลิก โดยวรรค 3 แห่งประกาศกระทรวงสาธารณสุข (ฉบับที่ 179) พ.ศ.2540 เรื่อง อาหารในภาชนะบรรจุที่ปิดสนิท (ฉบับที่ 2) (114 ร.จ. ตอนที่ 102 ง. ลงวันที่ 23 ธันวาคม พ.ศ.2540) และใช้ข้อความใหม่แทนแล้ว

(สำเนา)

ประกาศกระทรวงสาธารณสุข

ฉบับที่ 150 (พ.ศ.2536)

เรื่อง ข้าวเติมวิตามิน

โดยที่เป็นการสมควรควบคุมคุณภาพมาตรฐานของข้าวเติมวิตามิน

อาศัยอำนาจตามความในมาตรา 5 และมาตรา 6(3)(4)(5)(6) และ (10) แห่งพระราชบัญญัติอาหาร พ.ศ.2522 รัฐมนตรีว่าการกระทรวงสาธารณสุข ออกประกาศไว้ ดังต่อไปนี้

ข้อ 1 ให้ข้าวเติมวิตามิน เป็นอาหารที่กำหนดคุณภาพหรือมาตรฐาน

ข้อ 2 ข้าวเติมวิตามิน หมายความว่า ข้าวสารที่เติมวิตามินตามกรรมวิธีที่เหมาะสม

ข้อ 3 ข้าวเติมวิตามิน ต้องมีคุณภาพหรือมาตรฐาน ดังต่อไปนี้

3.1 มีวิตามินตามชนิดและปริมาณต่อข้าวสาร 100 กรัม ดังนี้

3.1.1 วิตามินบี 1 (ไทอะมิน) ไม่น้อยกว่า 0.4 มิลลิกรัม

3.1.2 วิตามินบี 2 (ไรโบฟลาวิน) ไม่น้อยกว่า 0.3 มิลลิกรัม

3.1.3 ไนอาซิน (กรดนิโคตินามิคหรือนิโคตินาไมด์) ไม่น้อยกว่า 3.7 มิลลิกรัม

3.2 ความชื้น ไม่เกินร้อยละ 15 โดยน้ำหนัก

3.3 ไม่มีสารพิษจากจุลินทรีย์หรือสารเป็นพิษอื่นในปริมาณที่อาจเป็นอันตรายต่อสุขภาพ

ข้อ 4 ข้าวเติมวิตามินจะเติมสารอาหารหรือวิตามินอื่นนอกจากที่กำหนดไว้ในข้อ 3.1 ก็ได้ ทั้งนี้ต้องได้รับความเห็นชอบจากสำนักงานคณะกรรมการอาหารและยาก่อน

ข้อ 5 การใช้วัตถุเจือปนอาหารและภาชนะบรรจุอาหาร ให้ปฏิบัติตามประกาศกระทรวงสาธารณสุขว่าด้วยเรื่อง วัตถุเจือปนอาหารและเรื่องภาชนะบรรจุอาหาร แล้วแต่กรณี

ข้อ 6 การแสดงฉลากของข้าวเติมวิตามิน ให้ปฏิบัติดังนี้

6.1 ปฏิบัติตามประกาศกระทรวงสาธารณสุข ฉบับที่ 68 (พ.ศ.2525) เรื่อง ฉลาก ลงวันที่ 29 เมษายน พ.ศ.2525 ซึ่งแก้ไขเพิ่มเติมโดยประกาศกระทรวงสาธารณสุข ฉบับที่ 95 (พ.ศ.2528) เรื่อง ฉลาก (ฉบับที่ 2) ลงวันที่ 30 กันยายน พ.ศ.2528 ยกเว้นข้อ 3

6.2 ต้องมีข้อความภาษาไทยแต่จะมีภาษาต่างประเทศด้วยก็ได้ และอย่างน้อยต้องมีข้อความแสดงรายละเอียด ดังต่อไปนี้

6.2.1 ชื่ออาหาร

6.2.2 เครื่องหมายการได้รับอนุญาตให้ใช้ฉลาก

6.2.3 ชื่อและที่ตั้งของสถานที่ผลิต หรือของสถานที่แบ่งบรรจุ แล้วแต่กรณี

6.2.4 ปริมาณสุทธิของอาหารเป็นระบบเมตริก

6.2.5 ค่าพลังงานและปริมาณสารอาหารต่อข้าวสาร 100 กรัม

(ก) ค่าพลังงาน

(ข) คาร์โบไฮเดรต

(ค) โปรตีน

(ง) ไขมัน

(จ) วิตามิน อย่างน้อยต้องแสดงตามชนิดที่กำหนดไว้ใน 3.1 และวิตามินอื่น
ถ้ามีการเติม

(ข) เกือบแล้ว ถ้ามีการเติม

6.2.6 คำแนะนำในการใช้ด้วยความว่า "ไม่ควรล้างน้ำเพื่อไม่ให้วิตามินสูญหาย"
และ "เก็บในที่แห้งและไม่ถูกแสงแดด"

6.2.7 เดือนและปีที่ผลิต โดยมีข้อความ "ผลิต" กำกับไว้ด้วย หรือเดือนและปีที่ผลิต
โดยมีข้อความว่า "ผลิต" และ เดือนและปีที่แบ่งบรรจุ โดยมีข้อความว่า "แบ่งบรรจุ" กำกับไว้ด้วย กรณีที่เป็น
การผลิตโดยการแบ่งบรรจุ แล้วแต่กรณี

6.2.8 เดือนและปีที่อาหารยังมีคุณภาพหรือมาตรฐานดี โดยมีข้อความว่า
"ควรบริโภคก่อน" กำกับไว้ด้วย

ข้อ 7 ประกาศฉบับนี้ ไม่ใช่บังคับกับผู้ผลิตเพื่อจำหน่ายในการส่งออก

ข้อ 8 ให้ผู้ผลิต ผู้นำเข้าข้าวเติมวิตามินที่ได้จัดทำฉลากอยู่ก่อนวันที่ประกาศนี้ใช้บังคับ ยื่นคำขอ
ใช้ฉลากภายในหนึ่งร้อยแปดสิบวันนับแต่วันที่ประกาศฉบับนี้ใช้บังคับ และเมื่อได้ยื่นคำขอดังกล่าวแล้วให้
คงใช้ฉลากเดิมไปพลางก่อนจนกว่าจะหมด แต่ต้องไม่เกินหนึ่งปี นับแต่วันที่ประกาศฉบับนี้ใช้บังคับ

ประกาศฉบับนี้ ให้ใช้บังคับเมื่อพ้นกำหนดหนึ่งร้อยแปดสิบวัน นับแต่วันประกาศในราชกิจจานุ
เบกษาเป็นต้นไป

ประกาศ ณ วันที่ 3 พฤศจิกายน พ.ศ.2536

อาทิตย์ อุไรรัตน์

รัฐมนตรีว่าการกระทรวงสาธารณสุข

(110 ร.จ.18 ตอนที่ 210 ลงวันที่ 15 ธันวาคม พ.ศ.2536)

(สำเนา)
ประกาศกระทรวงสาธารณสุข
ฉบับที่ 151 (พ.ศ.2536)
เรื่อง กำหนดวัตถุที่ห้ามใช้ในอาหาร

โดยที่เป็นการสมควรปรับปรุงประกาศกระทรวงสาธารณสุขว่าด้วยเรื่อง วัตถุที่ห้ามใช้ในอาหาร อาศัยอำนาจตามความในมาตรา 5 และมาตรา 6(5) แห่งพระราชบัญญัติอาหาร พ.ศ.2522 รัฐมนตรีว่าการกระทรวงสาธารณสุขออกประกาศไว้ ดังต่อไปนี้

ข้อ 1 ให้ยกเลิก

1.1 ประกาศกระทรวงสาธารณสุข ฉบับที่ 4 (พ.ศ.2522) เรื่อง กำหนดวัตถุที่ห้ามใช้ในอาหาร ลงวันที่ 24 สิงหาคม พ.ศ.2522

1.2 ประกาศกระทรวงสาธารณสุข ฉบับที่ 93 (พ.ศ.2528) เรื่อง กำหนดวัตถุที่ห้ามใช้ในอาหาร (ฉบับที่ 2) ลงวันที่ 25 กรกฎาคม พ.ศ.2528

1.3 ประกาศกระทรวงสาธารณสุข ฉบับที่ 106 (พ.ศ.2530) เรื่อง กำหนดวัตถุที่ห้ามใช้ในอาหาร (ฉบับที่ 3) ลงวันที่ 24 เมษายน พ.ศ.2530

1.4 ประกาศกระทรวงสาธารณสุข ฉบับที่ 123 (พ.ศ.2532) เรื่อง กำหนดวัตถุที่ห้ามใช้ในอาหาร (ฉบับที่ 4) ลงวันที่ 15 มิถุนายน พ.ศ.2532

ข้อ 2 วัตถุดังต่อไปนี้ เป็นวัตถุที่ห้ามใช้ในอาหาร

2.1 น้ำมันพืชที่ผ่านกรรมวิธีเติมโบรมีน (Brominated vegetable oil)
2.2 กรดซาลิซิลิก (Salicylic acid)
2.3 กรดบอริก (Boric acid)
2.4 บอรัลเรกซ์ (Borax)
2.5 แคลเซียมไอโอดेट หรือโพแทสเซียมไอโอดेट (Calcium iodate and Potassium iodate) ยกเว้นการใช้เพื่อปรับสภาวะโภชนาการเกี่ยวกับการขาดสารไอโอดีนตามที่ได้รับความเห็นชอบจากสำนักงานคณะกรรมการอาหารและยา

2.6 ไนโตรฟูราโซน (Nitrofurazone)

2.7 โพแทสเซียมคลอเรต (Potassium chlorate)

2.8 ฟอรัมาลดีไฮด์ (Formaldehyde) สารละลายฟอรัมาลดีไฮด์ (Formaldehyde Solution) และพาราฟอรัมาลดีไฮด์ (Paraformaldehyde)

2.9 คูมาริน (Coumarin) หรือ 1,2-เบนโซไพโรน (1,2-Benzopyrone) หรือ 5,6-เบนโซ-แอลฟา-ไพโรน (5,6-Benzo- α -pyrone) หรือ ซิส-ออร์โท-คูมาริก แอซิด แอนไฮไดรด์ (cis-o-coumaric acid anhydride) หรือ ออร์โท-ไฮดรอกซีซินนามิก แอซิด แลคโตน (O-Hydroxycinnamic acid, lactone)

2.10 ไดไฮโดรคูมาริน (Dihydrocoumarin) หรือเบนโซไดไฮโดรไพโรน (Benzodihydropyrene) หรือ 3,4-ไดไฮโดรคูมาริน (3,4-Dihydrocoumarin) หรือไฮโดรคูมาริน (Hydrocoumarin)

2.11 เมทิลแอลกอฮอล์ (Methyl alcohol) หรือเมทานอล (Methanol) ยกเว้นการใช้เป็นสารช่วยในการผลิตอาหาร (Food processing aids) เพื่อการส่งออก ⁽¹⁾

2.12 ไดเอทิลีนไกลคอล (Diethylene Glycol) หรือไดไฮดรอกซีไดเอทิล-อีเธอร์ (Dihydroxydiethyl ether) หรือไดไกลคอล (diglycol) หรือ 2,2'-ออกซีบิส-เอทานอล (2,2'-oxybis-ethanol) หรือ 2,2'-ออกซีไดเอทานอล (2,2'-Oxydiethanol)

ประกาศฉบับนี้ ให้ใช้บังคับตั้งแต่วันถัดจากวันประกาศในราชกิจจานุเบกษาเป็นต้นไป

ประกาศ ณ วันที่ 28 ธันวาคม พ.ศ.2536

อาทิตย์ อุไรรัตน์

รัฐมนตรีว่าการกระทรวงสาธารณสุข

(ราชกิจจานุเบกษา ฉบับประกาศทั่วไป เล่ม 111 ตอนพิเศษ 9 ง. ลงวันที่ 4 กุมภาพันธ์ พ.ศ.2537)

⁽¹⁾ ความในข้อ 1 ของประกาศกระทรวงสาธารณสุข ฉบับที่ 151 (พ.ศ.2536) ถูกยกเลิก โดย ข้อ 1 ของประกาศกระทรวงสาธารณสุข (ฉบับที่ 247) พ.ศ.2544 เรื่อง กำหนดวัตถุที่ห้ามใช้ในอาหารฉบับที่ 2 (118 ร.จ. ตอนที่ 121 ง. (ฉบับพิเศษ แผนกราชกิจจานุเบกษา) ลงวันที่ 6 ธันวาคม พ.ศ.2544) และใช้ข้อความใหม่แทนแล้ว

(สำเนา)

ประกาศกระทรวงสาธารณสุข

ฉบับที่ 153 (พ.ศ.2537)

เรื่อง เกลือบริโภค

โดยที่เป็นการสมควรกำหนดให้มีไอโอดีน (Iodine) ในเกลือบริโภคที่ใช้ปรุงหรือแต่งรสอาหาร อาศัยอำนาจตามความในมาตรา 5 และมาตรา 6(3)(4) และ (10) แห่งพระราชบัญญัติอาหาร พ.ศ.2522 รัฐมนตรีว่าการกระทรวงสาธารณสุขออกประกาศไว้ ดังต่อไปนี้

ข้อ 1 ให้เกลือบริโภคเป็นอาหารที่กำหนดคุณภาพหรือมาตรฐาน

ข้อ 2 เกลือบริโภค หมายความว่า เกลือแกงที่ใช้ปรุงหรือแต่งรสอาหารซึ่งบรรจุอยู่ในภาชนะที่พร้อมจำหน่ายโดยตรงต่อผู้บริโภค

ข้อ 3 เกลือบริโภคต้องมีปริมาณไอโอดีนไม่น้อยกว่า 30 มิลลิกรัม ต่อเกลือบริโภค 1 กิโลกรัม

ข้อ 4 การแสดงฉลากของเกลือบริโภค ให้ได้รับการยกเว้นไม่ต้องปฏิบัติตามประกาศกระทรวงสาธารณสุข ฉบับที่ 68 (พ.ศ.2525) เรื่อง ฉลาก ลงวันที่ 29 เมษายน พ.ศ.2525 ซึ่งแก้ไขเพิ่มเติมโดยประกาศกระทรวงสาธารณสุข ฉบับที่ 95 (พ.ศ.2528) เรื่อง ฉลาก (ฉบับที่ 2) ลงวันที่ 30 กันยายน พ.ศ.2528 แต่ต้องมีข้อความเป็นภาษาไทย โดยจะมีภาษาต่างประเทศด้วยก็ได้ และอย่างน้อยต้องมีข้อความแสดงรายละเอียด ดังต่อไปนี้

4.1 ชื่ออาหาร

4.2 ชื่อและที่ตั้งของผู้ผลิตหรือของผู้แบ่งบรรจุเพื่อจำหน่าย แล้วแต่กรณี

4.3 เดือนและปีที่ผลิต โดยมีข้อความว่า "ผลิต" กำกับไว้ด้วย

4.4 เดือนและปีที่อาหารยังมีคุณภาพหรือมาตรฐานดี โดยมีข้อความว่า "ควรบริโภคก่อน" กำกับไว้ด้วย

4.5 นำหนักสุทธิเป็นระบบเมตริก

4.6 ข้อความว่า "ควรเก็บในที่ร่มและแห้ง"

ข้อ 5 ประกาศฉบับนี้ไม่ใช้บังคับกับเกลือบริโภคที่มีวัตถุประสงค์ผลิตเพื่อส่งออกไปจำหน่ายนอกราชอาณาจักร และเกลือบริโภคที่มีวัตถุประสงค์ที่จะนำไปใช้ในทางอุตสาหกรรมอาหาร

ข้อ 6 ให้ผู้ที่ได้จัดทำฉลากไว้ก่อนวันที่ประกาศฉบับนี้ใช้บังคับ ให้คงใช้ฉลากเดิมไปพลางก่อนจนกว่าจะหมด แต่ต้องไม่เกินหนึ่งร้อยแปดสิบวัน นับแต่วันที่ประกาศฉบับนี้ใช้บังคับ

ประกาศฉบับนี้ ให้ใช้บังคับเมื่อพ้นกำหนดหนึ่งร้อยแปดสิบวัน นับแต่วันประกาศในราชกิจจานุเบกษาเป็นต้นไป

ประกาศ ณ วันที่ 2 มีนาคม พ.ศ.2537

เตือนใจ นุอุปละ

รัฐมนตรีช่วยว่าการฯ รักษาการแทน

รัฐมนตรีว่าการกระทรวงสาธารณสุข

(ราชกิจจานุเบกษา ฉบับประกาศทั่วไป เล่ม 111 ตอนพิเศษ 15 ง. ลงวันที่ 18 มีนาคม พ.ศ.2537)

(สำเนา)

ประกาศกระทรวงสาธารณสุข

ฉบับที่ 156 (พ.ศ.2537)

เรื่อง นมดัดแปลงสำหรับทารกและนมดัดแปลงสูตรต่อเนื่องสำหรับทารกและเด็กเล็ก

โดยที่เป็นการสมควรปรับปรุงประกาศกระทรวงสาธารณสุข เรื่อง นมดัดแปลงสำหรับทารก อาศัยอำนาจตามความในมาตรา 5 และมาตรา 6(1)(2)(4)(5)(6)(7) และ (10) แห่งพระราชบัญญัติอาหาร พ.ศ.2522 รัฐมนตรีว่าการกระทรวงสาธารณสุขออกประกาศไว้ ดังต่อไปนี้

ข้อ 1 ให้ยกเลิกประกาศกระทรวงสาธารณสุข ฉบับที่ 85 (พ.ศ.2528) เรื่อง นมดัดแปลงสำหรับทารก ลงวันที่ 10 มกราคม พ.ศ.2528 และประกาศกระทรวงสาธารณสุข ฉบับที่ 87 (พ.ศ.2528) เรื่อง อาหารเสริมสำหรับเด็ก ลงวันที่ 10 มกราคม พ.ศ.2528

ข้อ 2 ให้นมดัดแปลงสำหรับทารกและนมดัดแปลงสูตรต่อเนื่องสำหรับทารกและเด็กเล็ก เป็นอาหารควบคุมเฉพาะ

ข้อ 3 นมดัดแปลงสำหรับทารกและนมดัดแปลงสูตรต่อเนื่องสำหรับทารกและเด็กเล็ก หมายความว่า อาหารที่ผลิตขึ้นจากการเปลี่ยนแปลงส่วนประกอบของนมโค ให้มีองค์ประกอบของสารอาหาร ให้เหมาะสมและเพียงพอกับที่จะใช้เลี้ยงทารกและเด็ก แบ่งออกได้ ดังนี้

3.1 นมดัดแปลงสำหรับทารก หมายความว่า นมดัดแปลงที่มีจุดมุ่งหมายใช้เลี้ยงทารก ตั้งแต่แรกเกิดจนถึง 12 เดือน แทนหรือทดแทนนมแม่

3.2 นมดัดแปลงสูตรต่อเนื่องสำหรับทารกและเด็กเล็ก หมายความว่า นมดัดแปลงที่มีจุดมุ่งหมายใช้เลี้ยงทารกที่มีอายุตั้งแต่ 6 เดือนถึง 12 เดือน หรือเด็กที่มีอายุตั้งแต่ 1 ปีถึง 3 ปี

ข้อ 4 นมดัดแปลงสำหรับทารกและนมดัดแปลงสูตรต่อเนื่องสำหรับทารกและเด็กเล็ก ต้องมีคุณภาพหรือมาตรฐาน ดังต่อไปนี้

4.1 มีส่วนประกอบของนมโคไม่น้อยกว่าร้อยละ 60 ของน้ำหนัก โดยไม่รวมน้ำ

4.2 มีกลิ่นรสตามลักษณะเฉพาะของนมดัดแปลงสำหรับทารกและนมดัดแปลงสูตรต่อเนื่องสำหรับทารกและเด็กเล็กนั้น

4.3 มีความชื้นไม่เกินร้อยละ 5 ของน้ำหนัก สำหรับนมดัดแปลงสำหรับทารกและนมดัดแปลงสูตรต่อเนื่องสำหรับทารกและเด็กเล็กชนิดผงหรือแห้ง

4.4 มีลักษณะร่วนเป็นผงหรือแห้ง ไม่เกาะเป็นก้อน สำหรับนมดัดแปลงสำหรับทารกและนมดัดแปลงสูตรต่อเนื่องสำหรับทารกและเด็กเล็กชนิดผงหรือแห้ง และเมื่อได้ผสมตามคำแนะนำที่แสดงไว้ในฉลากแล้วต้องมีลักษณะไม่รวมตัวเป็นก้อน ไม่ลอยเป็นฝ้า และเนื้ออาหารต้องไม่หยาบ เหมาะสมที่จะนำไปใช้เลี้ยงทารกหรือเด็กได้ โดยสามารถผ่านหัวนมชนิดยางธรรมชาติหรือยางสังเคราะห์ที่ใช้กันตามปกติ

4.5 ไม่เปลี่ยนแปลงไปจากลักษณะเดิมที่ทำขึ้น สำหรับนมดัดแปลงสำหรับทารกและนมดัดแปลงสูตรต่อเนื่องสำหรับทารกและเด็กเล็กที่ใช้กรรมวิธีตามข้อ 7

4.6 ไม่มีฮอร์โมนหรือสารปฏิชีวนะ

4.7 ไม่ใช้น้ำตาล น้ำผึ้ง หรือวัตถุให้ความหวานอื่นใด ยกเว้น⁽¹⁾

(ก) การเติมน้ำตาลแลคโตสหรือการเติมคาร์โบไฮเดรตอื่นที่มีใช้น้ำตาลที่มีความหวานเทียบเท่าหรือน้อยกว่าน้ำตาลแลคโตส

(ข) นมดัดแปลงสำหรับทารกและนมดัดแปลงสูตรต่อเนื่องสำหรับทารกและเด็กเล็กที่มีความประสงค์จะให้ใช้เลี้ยงทารกหรือเด็กเล็กซึ่งมีระบบการย่อยอาหารผิดปกติ หรือมีการดูดซึมอาหารผิดปกติ หรือแพ้สารอาหารบางชนิด ทั้งนี้ตามที่ได้รับความเห็นชอบจากสำนักงานคณะกรรมการอาหารและยา

(1) ความในข้อ 4 (4.7) ของประกาศกระทรวงสาธารณสุข (ฉบับที่ 156) พ.ศ.2537 ถูกยกเลิก ข้อ 1 ของประกาศกระทรวงสาธารณสุข (ฉบับที่ 286) พ.ศ.2547 เรื่อง นมดัดแปลงสำหรับทารกและนมดัดแปลงสูตรต่อเนื่องสำหรับทารกและเด็กเล็ก (ฉบับที่ 2) (122 ร.จ. ตอนที่ 9 ง.(ฉบับพิเศษ แผนกราชกิจฯ) ลงวันที่ 31 มกราคม พ.ศ.2548) และใช้ข้อความใหม่แทนโดย

4.8 ไม่มีวัตถุกันเสีย

4.9 ไม่ใส่สี ไม่แต่งกลิ่นรส หรือไม่ใช้วัตถุปรุงแต่งรสอาหาร ทั้งนี้เว้นแต่นมดัดแปลงสูตรต่อเนื่องสำหรับทารกและเด็กเล็ก อาจมีการแต่งกลิ่นรสตามที่ได้รับความเห็นชอบจากสำนักงานคณะกรรมการอาหารและยา

4.10 ไม่มีจุลินทรีย์ที่ทำให้เกิดโรค

4.11 ไม่มีสารเป็นพิษจากจุลินทรีย์หรือสารเป็นพิษอื่น ในปริมาณที่อาจเป็นอันตรายต่อสุขภาพ

4.12 ตรวจไม่พบแบคทีเรียชนิด อี.โคไล (Escherichia coli) ในนมดัดแปลงสำหรับทารกและนมดัดแปลงสูตรต่อเนื่องสำหรับทารกและเด็กเล็ก 0.1 กรัม หรือ 0.1 มิลลิลิตร

4.13 ตรวจไม่พบแบคทีเรียในนมดัดแปลงสำหรับทารกและนมดัดแปลงสูตรต่อเนื่องสำหรับทารกและเด็กเล็กที่ใช้กรรมวิธีสเตอริไลส์ 0.1 มิลลิลิตร

4.14 ตรวจไม่พบแบคทีเรียในนมดัดแปลงสำหรับทารกและนมดัดแปลงสูตรต่อเนื่องสำหรับทารกและเด็กเล็กที่ใช้กรรมวิธียูเอชที 0.1 มิลลิลิตร

4.15 ตรวจพบแบคทีเรียไม่เกิน 10,000 ในนมดัดแปลงสำหรับทารกและนมดัดแปลงสูตรต่อเนื่องสำหรับทารกและเด็กเล็กชนิดผงหรือแห้ง 1 กรัม

4.16 ตรวจพบแบคทีเรียตามที่ได้รับความเห็นชอบจากสำนักงานคณะกรรมการอาหารและยา สำหรับนมดัดแปลงสำหรับทารกและนมดัดแปลงสูตรต่อเนื่องสำหรับทารกและเด็กเล็กที่ใช้กรรมวิธีอื่น

ข้อ 5 นมดัดแปลงสำหรับทารกตาม 3.1 นอกจากต้องมีคุณภาพหรือมาตรฐานตามข้อ 4 แล้ว ต้องมีคุณภาพหรือมาตรฐานเฉพาะดังต่อไปนี้ด้วย คือ

5.1 มีพลังงานไม่น้อยกว่า 272 กิโลจูล (65 กิโลแคลอรี) และไม่เกิน 293 กิโลจูล (70 กิโลแคลอรี) ในจำนวนหรือในอัตราส่วนผสมเพื่อใช้เลี้ยงทารกตามที่ระบุในฉลากจำนวน 100 มิลลิลิตร เว้นแต่นมดัดแปลงสำหรับทารกที่มีความประสงค์และเหมาะสมที่จะใช้เลี้ยงทารกที่มีน้ำหนักตัวเมื่อคลอดต่ำกว่าหนึ่งพันแปดร้อยกรัม ให้มีได้ตามที่ได้รับความเห็นชอบจากสำนักงานคณะกรรมการอาหารและยา

5.2 มีสารโปรตีน สารคาร์โบไฮเดรต สารไขมัน วิตามิน และแร่ธาตุต่าง ๆ ในจำนวนที่ให้พลังงาน 418 กิโลจูล (100 กิโลแคลอรี) ดังต่อไปนี้

5.2.1 สารโปรตีนที่ร่างกายใช้ประโยชน์ได้หมด (Reference Protein) ไม่น้อยกว่า 1.8 กรัมของเคซีน และปริมาณโปรตีนทั้งหมดจะต้องไม่เกิน 4.0 กรัม การเติมกรดอะมิโนที่จำเป็นต่อร่างกาย (Essential amino acid) เพื่อปรับปรุงคุณภาพของโปรตีน อาจทำได้ในปริมาณเท่าที่จำเป็นตามวัตถุประสงค์ดังกล่าว และต้องเป็นกรดอะมิโนแบบแอล (L-form amino acid) ทั้งนี้จะต้องได้รับความเห็นชอบจากสำนักงานคณะกรรมการอาหารและยาก่อน

5.2.2 สารคาร์โบไฮเดรต ต้องเป็นน้ำตาลแลคโตส (Lactose) ไม่น้อยกว่าร้อยละ 50 ของน้ำหนักของสารคาร์โบไฮเดรตทั้งหมด

5.2.3 สารไขมันไม่น้อยกว่า 3.3 กรัมและไม่เกิน 6.0 กรัม และมีกรดไขมันชนิดไลโนลีนิกไม่น้อยกว่า 300 มิลลิกรัม ในจำนวนสารไขมันทั้งหมด ถ้ามีกรดไขมันชนิดที่มีคาร์บอนในโมเลกุลเกิน 20 อะตอม ให้มีได้ไม่เกินร้อยละ 1 ของพลังงาน 418 กิโลจูล (100 กิโลแคลอรี)

5.2.4 วิตามินต่าง ๆ ในปริมาณ ดังต่อไปนี้

(ก) วิตามินเอ ไม่น้อยกว่า 75 ไมโครกรัม และไม่เกิน 150 ไมโครกรัม โดยคำนวณเป็นเรตินอล

(ข) วิตามินดี ไม่น้อยกว่า 40 หน่วยสากล และไม่เกิน 80 หน่วยสากล

(ค) วิตามินเค 1 ไม่น้อยกว่า 4 ไมโครกรัม

(ง) วิตามินอี (อัลฟา-โทโคเฟอรอล) ไม่น้อยกว่า 0.7 หน่วยสากล และต้องมีวิตามินอีไม่น้อยกว่า 0.7 หน่วยสากล ต่อกรดไลโนลีนิก 1 กรัม

- (จ) วิตามินบี 1 (ไทอะมีน) ไม่น้อยกว่า 40 ไมโครกรัม
- (ข) วิตามินบี 2 (ไรโบฟลาวิน) ไม่น้อยกว่า 60 ไมโครกรัม
- (ค) ไนอาซิน (นิโคตินาไมด์ หรือกรดนิโคตินิก) ไม่น้อยกว่า 250 ไมโครกรัม
- (ง) วิตามินบี 6 ไม่น้อยกว่า 35 ไมโครกรัม และไม่น้อยกว่า 15 ไมโครกรัม

ต่อโปรตีน 1 กรัม ในกรณีที่มีโปรตีนในสูตรนมดัดแปลงสำหรับทารกเกินกว่า 1.8 กรัมต่อ 418 กิโลจูล (100 กิโลแคลอรี)

- (ฉ) กรดโฟลิก ไม่น้อยกว่า 4 ไมโครกรัม
- (ช) กรดแพนโทธีนิก ไม่น้อยกว่า 300 ไมโครกรัม
- (ฉ) วิตามินบี 12 (ไซยาโนโคบาลามิน) ไม่น้อยกว่า 0.15 ไมโครกรัม
- (ฐ) ไบโอติน ไม่น้อยกว่า 1.5 ไมโครกรัม
- (ณ) โคเลีน ไม่น้อยกว่า 7 มิลลิกรัม
- (ด) วิตามินซี (กรดแอสคอร์บิก) ไม่น้อยกว่า 8 มิลลิกรัม

5.2.5 แร่ธาตุต่าง ๆ ในปริมาณ ดังต่อไปนี้

- (ก) โซเดียม ไม่น้อยกว่า 20 มิลลิกรัม และไม่เกิน 60 มิลลิกรัม
- (ข) โพแทสเซียม ไม่น้อยกว่า 80 มิลลิกรัม และไม่เกิน 200 มิลลิกรัม
- (ค) คลอไรด์ ไม่น้อยกว่า 55 มิลลิกรัม และไม่เกิน 150 มิลลิกรัม
- (ง) แคลเซียม ไม่น้อยกว่า 50 มิลลิกรัม
- (จ) ฟอสฟอรัส ไม่น้อยกว่า 25 มิลลิกรัม อัตราส่วนของแคลเซียมต่อ

ฟอสฟอรัสต้องไม่น้อยกว่า 1.2 และไม่เกิน 2.0

- (ฉ) แมกนีเซียม ไม่น้อยกว่า 6 มิลลิกรัม
- (ช) เหล็ก ไม่น้อยกว่า 0.15 มิลลิกรัม และไม่เกิน 3.0 มิลลิกรัม
- (ฉ) ไอโอดีน ไม่น้อยกว่า 5 ไมโครกรัม และไม่เกิน 75 ไมโครกรัม
- (ณ) ทองแดง ไม่น้อยกว่า 60 ไมโครกรัม
- (ญ) สังกะสี ไม่น้อยกว่า 0.5 มิลลิกรัม
- (ฎ) แมงกานีส ไม่น้อยกว่า 5 ไมโครกรัม

ในกรณีที่นมดัดแปลงสำหรับทารกนั้น มีความประสงค์จะให้ใช้เลี้ยงทารกซึ่งมีระบบการย่อยอาหารผิดปกติ หรือมีการดูดซึมอาหารผิดปกติ หรือแพ้สารอาหารบางชนิดได้นั้น ให้มีชนิดและปริมาณของสารอาหาร ตามที่ได้รับความเห็นชอบจากสำนักงานคณะกรรมการอาหารและยา และให้แสดงวัตถุประสงค์นั้นไว้ในฉลากด้วย

ข้อ 6 นมดัดแปลงสูตรต่อเนื่องสำหรับทารกและเด็กเล็กตาม 3.2 นอกจากต้องมีคุณภาพหรือมาตรฐานตามข้อ 4 แล้ว ต้องมีคุณภาพหรือมาตรฐานเฉพาะดังต่อไปนี้ด้วย คือ

6.1 มีพลังงานไม่น้อยกว่า 251 กิโลจูล (60 กิโลแคลอรี) และไม่เกิน 356 กิโลจูล (85 กิโลแคลอรี) ในจำนวนหรือในอัตราส่วนผสมเพื่อใช้เลี้ยงทารกหรือเด็กตามที่ระบุในฉลากจำนวน 100 มิลลิลิตร

6.2 มีสารโปรตีน สารไขมัน วิตามิน และแร่ธาตุต่าง ๆ ในจำนวนที่ให้พลังงาน 418 กิโลจูล (100 กิโลแคลอรี) ดังต่อไปนี้

6.2.1 สารโปรตีนที่ร่างกายใช้ประโยชน์ได้หมดไม่น้อยกว่า 3.0 กรัม ของเคซีน และปริมาณโปรตีนทั้งหมดจะต้องไม่เกิน 5.5 กรัม

การเติมกรดอะมิโนที่จำเป็นต่อร่างกายเพื่อปรับปรุงคุณภาพของโปรตีน อาจทำได้ในปริมาณเท่าที่จำเป็นตามวัตถุประสงค์ดังกล่าว และต้องเป็นกรดอะมิโนแบบแอล ทั้งนี้จะต้องได้รับความเห็นชอบจากสำนักงานคณะกรรมการอาหารและยาก่อน

6.2.2 สารไขมันไม่น้อยกว่า 3.0 กรัม และไม่เกิน 6.0 กรัม และมีกรดไขมันชนิดไลโนลีนิกไม่น้อยกว่า 300 มิลลิกรัม ในจำนวนสารไขมันทั้งหมดถ้ามีกรดไขมันชนิดที่มีคาร์บอนในโมเลกุลเกิน 20 อะตอม ให้มีได้ไม่เกินร้อยละ 1 ของพลังงาน 418 กิโลจูล (100 กิโลแคลอรี)

6.2.3 วิตามินต่าง ๆ ในปริมาณ ดังต่อไปนี้

- (ก) วิตามินเอ ไม่น้อยกว่า 75 ไมโครกรัม และไม่เกิน 225 ไมโครกรัม โดยคำนวณเป็นเรตินอล
- (ข) วิตามินดี ไม่น้อยกว่า 40 หน่วยสากล และไม่เกิน 120 หน่วยสากล
- (ค) วิตามินอี (อัลฟา-โทโคเฟอรอล) ไม่น้อยกว่า 0.7 หน่วยสากล และต้องมีวิตามินอีไม่น้อยกว่า 0.7 หน่วยสากล ต่อกรดไลโนลีนิก 1 กรัม
- (ง) วิตามินเค 1 ไม่น้อยกว่า 4 ไมโครกรัม
- (จ) วิตามินบี 1 (ไทอะมีน) ไม่น้อยกว่า 40 ไมโครกรัม
- (ฉ) วิตามินบี 2 (ไรโบฟลาวิน) ไม่น้อยกว่า 60 ไมโครกรัม
- (ช) ไนอาซิน (นิโคตินาไมด์ หรือกรดนิโคตินิก) ไม่น้อยกว่า 250 ไมโครกรัม
- (ซ) วิตามินบี 6 ไม่น้อยกว่า 45 ไมโครกรัม และไม่น้อยกว่า 15 ไมโครกรัม ต่อโปรตีน 1 กรัม ในกรณีที่มีโปรตีนในสูตรนมดัดแปลงสูตรต่อเนื่องสำหรับทารกและเด็กเล็กเกินกว่า 3.0 กรัม ต่อ 418 กิโลจูล (100 กิโลแคลอรี)
- (ณ) กรดโฟลิก ไม่น้อยกว่า 4 ไมโครกรัม
- (ญ) กรดแพนโทธีนิก ไม่น้อยกว่า 300 ไมโครกรัม
- (ฎ) วิตามินบี 12 (ไซยาโนโคบาลามิน) ไม่น้อยกว่า 0.15 ไมโครกรัม
- (ฏ) ไบโอดีน ไม่น้อยกว่า 1.5 ไมโครกรัม
- (ถ) วิตามินซี (กรดแอสคอร์บิก) ไม่น้อยกว่า 8 มิลลิกรัม

6.2.4 แร่ธาตุต่าง ๆ ในปริมาณ ดังต่อไปนี้

- (ก) โซเดียม ไม่น้อยกว่า 20 มิลลิกรัม และไม่เกิน 85 มิลลิกรัม
- (ข) โพแทสเซียม ไม่น้อยกว่า 80 มิลลิกรัม
- (ค) คลอไรด์ ไม่น้อยกว่า 55 มิลลิกรัม
- (ง) แคลเซียม ไม่น้อยกว่า 90 มิลลิกรัม
- (จ) ฟอสฟอรัส ไม่น้อยกว่า 60 มิลลิกรัม ทั้งนี้อัตราส่วนของแคลเซียมต่อฟอสฟอรัสต้องไม่น้อยกว่า 1.0 และไม่เกิน 2.0
- (ฉ) แมกนีเซียม ไม่น้อยกว่า 6 มิลลิกรัม
- (ช) เหล็ก ไม่น้อยกว่า 1 มิลลิกรัม และไม่เกิน 2 มิลลิกรัม
- (ซ) ไอโอดีน ไม่น้อยกว่า 5 ไมโครกรัม
- (ณ) สังกะสี ไม่น้อยกว่า 0.5 มิลลิกรัม

ในกรณีที่นมดัดแปลงสูตรต่อเนื่องสำหรับทารกและเด็กเล็กนั้นมีความประสงค์จะให้ใช้เลี้ยงทารกหรือเด็กซึ่งมีระบบการย่อยอาหารผิดปกติ หรือมีการดูดซึมอาหารผิดปกติ หรือแพ้สารอาหารบางชนิดได้นั้น ให้มีชนิดและปริมาณของสารอาหารตามที่ได้รับความเห็นชอบจากสำนักงานคณะกรรมการอาหารและยา และให้แสดงวัตถุประสงค์นั้นไว้ในฉลากด้วย

ข้อ 7 นมดัดแปลงสำหรับทารกและนมดัดแปลงสูตรต่อเนื่องสำหรับทารกและเด็กเล็กชนิดเหลว ต้องทำให้เป็นเนื้อเดียวกันและใช้กรรมวิธีฆ่าเชื้อด้วยความร้อนแล้วแต่กรณี ดังต่อไปนี้

- (1) สเตอริไลส์
- (2) ยูเอชที
- (3) กรรมวิธีอื่นที่ได้รับความเห็นชอบจากสำนักงานคณะกรรมการอาหารและยา

ข้อ 8 นมดัดแปลงสำหรับทารกและนมดัดแปลงสูตรต่อเนื่องสำหรับทารกและเด็กเล็ก ต้องไม่ใช้กรรมวิธีการฉายรังสีหรือไม่มีส่วนประกอบที่ผ่านการฉายรังสี

ข้อ 9 การผลิตนมดัดแปลงสำหรับทารกและนมดัดแปลงสูตรต่อเนื่องสำหรับทารกและเด็กเล็ก ถ้าจำเป็นต้องใช้วัตถุเจือปนอาหารนอกจากวัตถุกันเสีย ต้องปฏิบัติตามประกาศกระทรวงสาธารณสุขว่าด้วยเรื่อง วัตถุเจือปนอาหาร

ข้อ 10 ภาชนะบรรจุที่ใช้บรรจุนมดัดแปลงสำหรับทารกและนมดัดแปลงสูตรต่อเนื่องสำหรับทารกและเด็กเล็ก ต้องเป็นภาชนะบรรจุที่เปิดสนิทที่สามารถรักษาคุณภาพหรือมาตรฐานของอาหารนั้นไว้ได้ และให้ปฏิบัติตามประกาศกระทรวงสาธารณสุขว่าด้วยเรื่อง ภาชนะบรรจุ ด้วย

ข้อ 11 การแสดงฉลากของนมดัดแปลงสำหรับทารกและนมดัดแปลงสูตรต่อเนื่องสำหรับทารกและเด็กเล็ก ให้ปฏิบัติ ดังนี้

11.1 ปฏิบัติตามประกาศกระทรวงสาธารณสุข ฉบับที่ 68 (พ.ศ.2525) เรื่อง ฉลาก ลงวันที่ 29 เมษายน พ.ศ.2525 ซึ่งแก้ไขเพิ่มเติมโดยประกาศกระทรวงสาธารณสุข ฉบับที่ 95 (พ.ศ.2528) เรื่อง ฉลาก (ฉบับที่ 2) ลงวันที่ 30 กันยายน พ.ศ.2528 ยกเว้นข้อ 3

11.2 ต้องมีข้อความเป็นภาษาไทย แต่จะมีภาษาต่างประเทศด้วยก็ได้ และอย่างน้อย ต้องมีข้อความแสดงรายละเอียด ดังต่อไปนี้

11.2.1 ชื่ออาหาร

11.2.2 เลขทะเบียนตำรับอาหารหรือเครื่องหมายการได้รับอนุญาตให้ใช้ฉลาก แล้วแต่กรณี

11.2.3 ชื่อและที่ตั้งของผู้ผลิตหรือของผู้แบ่งบรรจุเพื่อจำหน่าย แล้วแต่กรณี อาหารที่ผลิตในประเทศอาจแสดงสำนักงานใหญ่ของผู้ผลิตหรือของผู้แบ่งบรรจุก็ได้ ในกรณีที่เป็นอาหาร นำเข้าให้แสดงประเทศผู้ผลิตด้วย

11.2.4 ปริมาณของอาหารเป็นระบบเมตริก

(ก) อาหารที่เป็นผงหรือแห้ง ให้แสดงน้ำหนักสุทธิ

(ข) อาหารที่เป็นของเหลว ให้แสดงปริมาตรสุทธิ

(ค) อาหารที่มีลักษณะครึ่งแข็งครึ่งเหลว อาจแสดงเป็นน้ำหนักสุทธิ

หรือปริมาตรสุทธิก็ได้

11.2.5 ส่วนประกอบที่สำคัญของอาหารเป็นร้อยละของน้ำหนักโดยเรียงลำดับ ปริมาณจากมากไปหาน้อย และต้องแสดงค่าพลังงานและปริมาณสารอาหารดังต่อไปนี้ ต่ออาหาร 100 กรัม (หรือ 100 มิลลิลิตร) และต่อนมดัดแปลงสำหรับทารกและนมดัดแปลงสูตรต่อเนื่องสำหรับทารกและเด็กเล็ก ที่พร้อมบริโภค 100 มิลลิลิตร

(ก) ค่าพลังงาน เป็นกิโลแคลอรีหรือกิโลจูล

(ข) โปรตีน เป็นกรัม

(ค) คาร์โบไฮเดรต เป็นกรัม

(ง) ไขมัน เป็นกรัม

(จ) กรดไขมันอิ่มตัว เป็นมิลลิกรัม

(ฉ) วิตามินตามชนิดและหน่วยที่กำหนดไว้ในข้อ 5.2.4 หรือ 6.2.3

แล้วแต่กรณี

(ช) เกลือแร่ตามชนิดและหน่วยที่กำหนดไว้ในข้อ 5.2.5 หรือ 6.2.4

แล้วแต่กรณี

11.2.6 วันเดือนและปีที่ผลิต โดยมีข้อความว่า "ผลิต" กำกับไว้ด้วย หรือ วันเดือนและปีที่ผลิต โดยมีข้อความว่า "ผลิต" และ วันเดือนและปีที่แบ่งบรรจุ โดยมีข้อความว่า "แบ่งบรรจุ" กำกับไว้ด้วยกรณีที่เป็นการผลิตโดยการแบ่งบรรจุ แล้วแต่กรณี

11.2.7 วันเดือนและปีที่หมดอายุ โดยมีข้อความว่า "หมดอายุ" กำกับไว้ด้วย

11.2.8 คำแนะนำในการเก็บรักษา โดยเฉพาะภายหลังการเปิดใช้

11.2.9 วิธีเตรียม (ถ้ามี)

11.2.10 นมดัดแปลงสำหรับทารก ต้องมีข้อความ ดังต่อไปนี้⁽²⁾

(ก) ข้อความว่า "สิ่งสำคัญที่ควรทราบ

- นมแม่เป็นอาหารที่ดีที่สุดสำหรับทารก เพราะมีคุณค่าทาง

โภชนาการครบถ้วน

- นมดัดแปลงสำหรับทารก ควรใช้ตามคำแนะนำของแพทย์

พยาบาล หรือนักโภชนาการ

- การเตรียมหรือใช้ส่วนผสมไม่ถูกต้องจะเป็นอันตรายต่อทารก"

ทั้งนี้ การแสดงข้อความทั้ง 3 ข้อความให้เรียงกันลงมา โดยอยู่ในกรอบเดียวกัน สีของตัวอักษรตัดกับสีพื้นของกรอบ เฉพาะข้อความแรกให้แสดงด้วยตัวอักษรหนาที่บเห็นได้ชัดเจน

(ข) ข้อความแสดงวิธีใช้หรือตารางแนะนำการเลี้ยงประจำวัน

(ค) ข้อความว่า "ไม่ควรเติมน้ำตาล น้ำผึ้ง หรือวัตถุให้ความหวานใด ๆ อีก

เพราะอาจทำให้ทารกและเด็กเล็กฟันผุและเป็นโรคอ้วนได้" ด้วยตัวอักษรขนาดไม่เล็กกว่า 2 มิลลิเมตร ที่อ่านได้ชัดเจนในบริเวณเดียวกับข้อความคำเตือนอื่น ๆ⁽³⁾

11.2.11 นมดัดแปลงสูตรต่อเนื่องสำหรับทารกและเด็กเล็ก ต้องมีข้อความ ดังต่อไปนี้

(ก) ข้อความว่า "อย่าใช้เลี้ยงทารกอายุต่ำกว่า 6 เดือน" ด้วยตัวอักษรเส้นทึบสีแดง ขนาดความสูงไม่น้อยกว่า 5 มิลลิเมตร ในกรอบสี่เหลี่ยมพื้นสีขาว สีของกรอบตัดกับพื้นของฉลาก

(ข) ข้อความว่า "แต่งกลิ่นธรรมชาติ" "แต่งกลิ่นเลียนธรรมชาติ"

"แต่งกลิ่นสังเคราะห์" "แต่งรสธรรมชาติ" หรือ "แต่งรสเลียนธรรมชาติ" ถ้ามีการใช้ แล้วแต่กรณี

(ค) ข้อความว่า "ไม่ควรเติมน้ำตาล น้ำผึ้ง หรือวัตถุให้ความหวานใด ๆ อีก

เพราะอาจทำให้ทารกและเด็กเล็กฟันผุและเป็นโรคอ้วนได้" ด้วยตัวอักษรขนาดไม่เล็กกว่า 2 มิลลิเมตร ที่อ่านได้ชัดเจนในบริเวณเดียวกับข้อความคำเตือนอื่น ๆ⁽⁴⁾

11.2.12 ข้อความที่สำนักงานคณะกรรมการอาหารและยา กำหนด

⁽²⁾ ความในข้อ 11(11.2.10)(ก) ของประกาศกระทรวงสาธารณสุข (ฉบับที่ 156) พ.ศ.2537 ถูกยกเลิก โดยข้อ 1 ของประกาศกระทรวงสาธารณสุข (ฉบับที่ 307) พ.ศ.2550 เรื่อง นมดัดแปลงสำหรับทารกและนมดัดแปลงสูตรต่อเนื่องสำหรับทารกและเด็กเล็ก (ฉบับที่ 3) (124 ร.จ. ตอนที่ 188 ง.(ฉบับพิเศษ แผนกราชกิจจานุ) ลงวันที่ 3 ธันวาคม พ.ศ.2550) และใช้ข้อความใหม่แทนแล้ว

⁽³⁾ ความใน ข้อ 11(11.2.10)(ค) ของประกาศกระทรวงสาธารณสุข (ฉบับที่ 156) พ.ศ.2537 ถูกเพิ่มเติมโดยข้อ 2 ของประกาศกระทรวงสาธารณสุข (ฉบับที่ 286) พ.ศ.2547 เรื่อง นมดัดแปลงสำหรับทารกและนมดัดแปลงสูตรต่อเนื่องสำหรับทารกและเด็กเล็ก (ฉบับที่ 2) (122 ร.จ. ตอนที่ 9 ง.(ฉบับพิเศษ แผนกราชกิจจานุ) ลงวันที่ 31 มกราคม พ.ศ.2548)

⁽⁴⁾ ความใน ข้อ 11(11.2.11)(ค) ของประกาศกระทรวงสาธารณสุข (ฉบับที่ 156) พ.ศ.2537 ถูกเพิ่มเติมโดยข้อ 2 ของประกาศกระทรวงสาธารณสุข (ฉบับที่ 286) พ.ศ.2547 เรื่อง นมดัดแปลงสำหรับทารกและนมดัดแปลงสูตรต่อเนื่องสำหรับทารกและเด็กเล็ก (ฉบับที่ 2) (122 ร.จ. ตอนที่ 9 ง.(ฉบับพิเศษ แผนกราชกิจจานุ) ลงวันที่ 31 มกราคม พ.ศ.2548)

ประกาศฉบับนี้ ไม่กระทบกระเทือนถึงใบสำคัญการขึ้นทะเบียนตำรับอาหาร ซึ่งออกให้ตามประกาศกระทรวงสาธารณสุข ฉบับที่ 85 (พ.ศ.2528) เรื่อง นมดัดแปลงสำหรับทารก ลงวันที่ 10 มกราคม พ.ศ.2528 และประกาศกระทรวงสาธารณสุข ฉบับที่ 87 (พ.ศ.2528) เรื่อง อาหารเสริมสำหรับเด็ก ลงวันที่ 10 มกราคม พ.ศ.2528 เฉพาะในส่วนที่เกี่ยวกับอาหารเสริมสำหรับเด็กชนิดครบถ้วน ให้ผู้ที่ได้รับใบสำคัญการขึ้นทะเบียนตำรับอาหารตามประกาศกระทรวงสาธารณสุขฉบับดังกล่าว มาดำเนินการแก้ไขตำรับอาหารให้มีรายละเอียดถูกต้องตามประกาศฉบับนี้ ภายในหนึ่งร้อยแปดสิบวันนับแต่วันที่ประกาศฉบับนี้ใช้บังคับ และเมื่อได้ดำเนินการดังกล่าวแล้วให้คงใช้ฉลากเดิมไปพลางก่อนจนกว่าจะได้รับอนุญาต หรือถึงวันที่ผู้อนุญาตได้แจ้งให้ทราบถึงการไม่อนุญาตให้ใช้ฉลากนั้นต่อไป

ในการอนุญาตให้ใช้ฉลากใหม่ตามวรรคหนึ่ง ถ้าปรากฏว่าฉลากเดิมที่ได้จัดทำไว้ใช้ก่อนวันที่ประกาศกระทรวงสาธารณสุขฉบับนี้ใช้บังคับยังเหลืออยู่ และไม่ถูกต้องตามประกาศกระทรวงสาธารณสุขฉบับนี้ ผู้อนุญาตจะอนุญาตให้ใช้ฉลากเดิมไปพลางก่อนจนกว่าจะหมดก็ได้ ทั้งนี้ต้องไม่เกินหนึ่งปี นับแต่วันที่ประกาศฉบับนี้ใช้บังคับ

ประกาศฉบับนี้ ให้ใช้บังคับตั้งแต่วันถัดจากวันประกาศในราชกิจจานุเบกษาเป็นต้นไป

ประกาศ ณ วันที่ 14 ตุลาคม พ.ศ.2537

อาทิตย์ อุไรรัตน์

รัฐมนตรีว่าการกระทรวงสาธารณสุข

(ราชกิจจานุเบกษา ฉบับประกาศทั่วไป เล่ม 111 ตอนพิเศษ 54 ง. ลงวันที่ 16 พฤศจิกายน พ.ศ.2537)

(สำเนา)

ประกาศกระทรวงสาธารณสุข

ฉบับที่ 157 (พ.ศ.2537)

เรื่อง อาหารทารกและอาหารสูตรต่อเนื่องสำหรับทารกและเด็กเล็ก

โดยที่เป็นการสมควรปรับปรุงประกาศกระทรวงสาธารณสุข เรื่อง อาหารทารก อาศัยอำนาจตามความในมาตรา 5 และมาตรา 6(1)(2)(4)(5)(6)(7) และ (10) แห่งพระราชบัญญัติอาหาร พ.ศ.2522 รัฐมนตรีว่าการกระทรวงสาธารณสุขออกประกาศไว้ ดังต่อไปนี้

ข้อ 1 ให้ยกเลิกประกาศกระทรวงสาธารณสุข ฉบับที่ 86 (พ.ศ.2528) เรื่อง อาหารทารก ลงวันที่ 10 มกราคม พ.ศ.2528

ข้อ 2 ให้อาหารทารกและอาหารสูตรต่อเนื่องสำหรับทารกและเด็กเล็กเป็นอาหารควบคุมเฉพาะ

ข้อ 3 อาหารทารกและอาหารสูตรต่อเนื่องสำหรับทารกและเด็กเล็ก หมายความว่า อาหารนอกเหนือจากนมดัดแปลงสำหรับทารกและนมดัดแปลงสูตรต่อเนื่องสำหรับทารกและเด็กเล็กที่ผลิตขึ้นให้มีส่วนประกอบของสารอาหารให้เหมาะสมและเพียงพอกับที่จะใช้เลี้ยงทารกและเด็ก แบ่งออกได้ ดังนี้

3.1 อาหารทารก หมายความว่า อาหารที่มีจุดมุ่งหมายใช้เลี้ยงทารกตั้งแต่แรกเกิดจนถึง 12 เดือน แทนหรือทดแทนนมแม่

3.2 อาหารสูตรต่อเนื่องสำหรับทารกและเด็กเล็ก หมายความว่า อาหารที่มีจุดมุ่งหมายใช้เลี้ยงทารกที่มีอายุตั้งแต่ 6 เดือนจนถึง 12 เดือน หรือเด็กที่มีอายุตั้งแต่ 1 ปีจนถึง 3 ปี

ข้อ 4 อาหารทารกและอาหารสูตรต่อเนื่องสำหรับทารกและเด็กเล็ก ต้องมีคุณภาพหรือมาตรฐานดังต่อไปนี้

4.1 มีกลิ่นรสตามลักษณะเฉพาะของอาหารทารกและอาหารสูตรต่อเนื่อง สำหรับทารกและเด็กเล็กนั้น

4.2 มีความชื้นไม่เกินร้อยละ 5 ของน้ำหนัก สำหรับอาหารทารกและอาหารสูตรต่อเนื่อง สำหรับทารกและเด็กเล็กชนิดผงหรือแห้ง

4.3 มีลักษณะร่วนเป็นผงหรือแห้งไม่เกาะเป็นก้อน สำหรับอาหารทารกและอาหารสูตรต่อเนื่องสำหรับทารกและเด็กเล็กชนิดผงหรือแห้ง และเมื่อได้ผสมตามคำแนะนำที่แสดงไว้ในฉลากแล้ว ต้องมีลักษณะไม่รวมตัวเป็นก้อน ไม่ลอยเป็นฝ้า และเนื้ออาหารต้องไม่หยาบ เหมาะสมที่จะนำไปใช้เลี้ยงทารกหรือเด็กได้ โดยสามารถผ่านหัวนมชนิดยางธรรมชาติหรือยางสังเคราะห์ที่ใช้กันตามปกติ

4.4 ไม่เปลี่ยนแปลงไปจากลักษณะเดิมที่ทำขึ้น สำหรับอาหารทารกและอาหารสูตรต่อเนื่องสำหรับทารกและเด็กเล็กที่ใช้กรรมวิธีตามข้อ 7

4.5 ไม่มีฮอร์โมนหรือสารปฏิชีวนะ

4.6 ไม่ใช้น้ำตาล น้ำผึ้ง หรือวัตถุให้ความหวานอื่นใด ยกเว้น⁽¹⁾

(ก) การเติมน้ำตาลแลคโตสหรือการเติมคาร์โบไฮเดรตอื่นที่มีใช้น้ำตาล ที่มีความหวานเทียบเท่าหรือน้อยกว่าน้ำตาลแลคโตส

(ข) อาหารทารกและอาหารสูตรต่อเนื่องสำหรับทารกและเด็กเล็กที่มีความประสงค์จะให้ใช้เลี้ยงทารกหรือเด็กเล็กซึ่งมีระบบการย่อยอาหารผิดปกติ หรือมีการดูดซึมอาหารผิดปกติ หรือแพ้สารอาหารบางชนิด ทั้งนี้ตามที่ได้รับความเห็นชอบจากสำนักงานคณะกรรมการอาหารและยา

(1) ความในข้อ 4(4.6) ของประกาศกระทรวงสาธารณสุข (ฉบับที่ 157) พ.ศ.2537 ถูกยกเลิก โดยข้อ 1 ของประกาศกระทรวงสาธารณสุข (ฉบับที่ 287) พ.ศ.2547 เรื่อง อาหารทารกและอาหารสูตรต่อเนื่องสำหรับทารกและเด็กเล็ก (ฉบับที่ 3) (122 ร.จ. ตอนที่ 9 ง.(ฉบับพิเศษ แผนกราชกิจจานุ) ลงวันที่ 31 มกราคม พ.ศ.2548) และใช้ข้อความใหม่แทนแล้ว

4.7 ไม่มีวัตถุกันเสีย

4.8 ไม่ใส่สี ไม่แต่งกลิ่นรส หรือไม่ใช้วัตถุปรุงแต่งรสอาหาร ทั้งนี้เว้นแต่อาหารสูตรต่อเนื่องสำหรับทารกและเด็กเล็ก อาจมีการแต่งกลิ่นรสตามที่ได้รับความเห็นชอบจากสำนักงานคณะกรรมการอาหารและยา

4.9 ไม่มีจุลินทรีย์ที่ทำให้เกิดโรค

4.10 ไม่มีสารเป็นพิษจากจุลินทรีย์หรือสารเป็นพิษอื่น ในปริมาณที่อาจเป็นอันตรายต่อสุขภาพ

4.11 ตรวจไม่พบแบคทีเรียชนิด อี.โคไล (Escherichia coli) ในอาหารทารกและอาหารสูตรต่อเนื่องสำหรับทารกและเด็กเล็ก 0.1 กรัม หรือ 0.1 มิลลิลิตร

4.12 ตรวจไม่พบแบคทีเรียในอาหารทารกและอาหารสูตรต่อเนื่องสำหรับทารกและเด็กเล็กที่ใช้กรรมวิธีสเตอริไลส์ 0.1 มิลลิลิตร

4.13 ตรวจไม่พบแบคทีเรียในอาหารทารกและอาหารสูตรต่อเนื่องสำหรับทารกและเด็กเล็กที่ใช้กรรมวิธี ยู เอช ที 0.1 มิลลิลิตร

4.14 ตรวจพบแบคทีเรียไม่เกิน 10,000 ในอาหารทารกและอาหารสูตรต่อเนื่องสำหรับทารกและเด็กเล็กชนิดผงหรือแข็ง 1 กรัม

4.15 ตรวจพบแบคทีเรียตามที่ได้รับความเห็นชอบจากสำนักงานคณะกรรมการอาหารและยา สำหรับอาหารทารกและอาหารสูตรต่อเนื่องสำหรับทารกและเด็กเล็กที่ใช้กรรมวิธีอื่น

ข้อ 5 อาหารทารกตาม 3.1 นอกจากต้องมีคุณภาพหรือมาตรฐานตามข้อ 4 แล้ว ต้องมีคุณภาพหรือมาตรฐานเฉพาะดังต่อไปนี้ด้วย คือ

5.1 มีพลังงานไม่น้อยกว่า 272 กิโลจูล (65 กิโลแคลอรี) และไม่เกิน 293 กิโลจูล (70 กิโลแคลอรี) ในจำนวนหรือในอัตราส่วนผสมเพื่อใช้เลี้ยงทารก ตามที่ระบุในฉลากจำนวน 100 มิลลิลิตร เว้นแต่อาหารทารกที่มีความประสงค์และเหมาะสมที่จะใช้เลี้ยงทารกที่มีน้ำหนักตัวเมื่อคลอดต่ำกว่าหนึ่งพันแปดร้อยกรัม ให้มีได้ตามที่ได้รับความเห็นชอบจากสำนักงานคณะกรรมการอาหารและยา

5.2 มีสารโปรตีน สารไขมัน วิตามิน และแร่ธาตุต่าง ๆ ในจำนวนที่ให้พลังงาน 418 กิโลจูล (100 กิโลแคลอรี) ดังต่อไปนี้

5.2.1 สารโปรตีน ต้อง ⁽²⁾

(ก) มีสารโปรตีนที่มีคุณค่าทางโภชนาการของสารโปรตีนเทียบเท่าเคซีน ในปริมาณไม่น้อยกว่า 1.8 กรัม และมีปริมาณสารโปรตีนทั้งหมดไม่เกิน 4.0 กรัม

(ข) หากใช้โปรตีนที่มีคุณค่าทางโภชนาการของสารโปรตีนไม่เทียบเท่าเคซีน สารโปรตีนนั้นต้องมีคุณค่าทางโภชนาการของสารโปรตีน โดยมีอัตราส่วนของสารโปรตีนที่จะนำมาใช้ประโยชน์ได้ (Protein Efficiency Ratio, PER) ไม่น้อยกว่าร้อยละ 85 ของเคซีน หรือมีคุณค่าทางโภชนาการของสารโปรตีนซึ่งวัดโดยวิธีการอื่นตามความเห็นชอบจากสำนักงานคณะกรรมการอาหารและยา แต่ทั้งนี้การใช้สารโปรตีนดังกล่าวต้องปรับคุณภาพของสารโปรตีนนั้นให้มีคุณค่าทางโภชนาการของสารโปรตีนเทียบเท่าเคซีนด้วย

การเติมกรดอะมิโนที่จำเป็นต่อร่างกาย (Essential amino acid) เพื่อปรับปรุงคุณค่าทางโภชนาการของสารโปรตีนต้องเป็นกรดอะมิโนแบบแอล (L-form amino acid) ตามที่ได้รับความเห็นชอบจากสำนักงานคณะกรรมการอาหารและยา และเติมในปริมาณเท่าที่จำเป็นตามวัตถุประสงค์ดังกล่าว

⁽²⁾ ความในข้อ 5(5.2.1) ของประกาศกระทรวงสาธารณสุข (ฉบับที่ 157) พ.ศ.2537 ถูกยกเลิก โดยข้อ 1 ของประกาศกระทรวงสาธารณสุข (ฉบับที่ 171) พ.ศ.2539 เรื่อง อาหารทารกและอาหารสูตรต่อเนื่องสำหรับทารกและเด็กเล็ก (ฉบับที่ 2) (113 ร.จ. ตอนที่ 16 ง.(ฉบับพิเศษ แผนกราชกิจจานุ) ลงวันที่ 22 กุมภาพันธ์ พ.ศ.2539) และใช้ข้อความใหม่แทนแล้ว

5.2.2 สารไขมันไม่น้อยกว่า 3.3 กรัม และไม่เกิน 6.0 กรัม และมีกรดไขมันชนิดไลโนลีนิกไม่น้อยกว่า 300 มิลลิกรัม ในจำนวนสารไขมันทั้งหมดถ้ามีกรดไขมันชนิดที่มีคาร์บอนในโมเลกุลเกิน 20 อะตอม ให้มีได้ไม่เกินร้อยละ 1 ของพลังงาน 418 กิโลจูล (100 กิโลแคลอรี)

5.2.3 วิตามินต่าง ๆ ในปริมาณ ดังต่อไปนี้

- (ก) วิตามินเอ ไม่น้อยกว่า 75 ไมโครกรัม และไม่เกิน 150 ไมโครกรัม โดยคำนวณเป็นเรตินอล
- (ข) วิตามินดี ไม่น้อยกว่า 40 หน่วยสากล และไม่เกิน 80 หน่วยสากล
- (ค) วิตามินเค 1 ไม่น้อยกว่า 4 ไมโครกรัม
- (ง) วิตามินอี (อัลฟา-โทโคเฟอรอล) ไม่น้อยกว่า 0.7 หน่วยสากล และต้องมีวิตามินอีไม่น้อยกว่า 0.7 หน่วยสากล ต่อกรดไลโนลีนิก 1 กรัม
- (จ) วิตามินบี 1 (ไทอะมีน) ไม่น้อยกว่า 40 ไมโครกรัม
- (ฉ) วิตามินบี 2 (ไรโบฟลาวิน) ไม่น้อยกว่า 60 ไมโครกรัม
- (ช) ไนอาซิน (นิโคตินาไมด์ หรือกรดนิโคตินิก) ไม่น้อยกว่า 250 ไมโครกรัม
- (ซ) วิตามินบี 6 ไม่น้อยกว่า 35 ไมโครกรัม และไม่น้อยกว่า 15 ไมโครกรัม ต่อโปรตีน 1 กรัม ในกรณีที่มีโปรตีนในสูตรอาหารทารกเกินกว่า 1.8 กรัมต่อ 418 กิโลจูล (100 กิโลแคลอรี)
- (ณ) กรดโฟลิก ไม่น้อยกว่า 4 ไมโครกรัม
- (ญ) กรดแพนโทธีนิก ไม่น้อยกว่า 300 ไมโครกรัม
- (ฎ) วิตามินบี 12 (ไซยาโนโคบาลามิน) ไม่น้อยกว่า 0.15 ไมโครกรัม
- (ฐ) ไบโอดีน ไม่น้อยกว่า 1.5 ไมโครกรัม
- (ฒ) โคเลีน ไม่น้อยกว่า 7 มิลลิกรัม
- (ด) วิตามินซี (กรดแอสคอร์บิก) ไม่น้อยกว่า 8 มิลลิกรัม

5.2.4 แร่ธาตุต่าง ๆ ในปริมาณ ดังต่อไปนี้

- (ก) โซเดียม ไม่น้อยกว่า 20 มิลลิกรัม และไม่เกิน 60 มิลลิกรัม
- (ข) โพแทสเซียม ไม่น้อยกว่า 80 มิลลิกรัม และไม่เกิน 200 มิลลิกรัม
- (ค) คลอไรด์ ไม่น้อยกว่า 55 มิลลิกรัม และไม่เกิน 150 มิลลิกรัม
- (ง) แคลเซียม ไม่น้อยกว่า 50 มิลลิกรัม
- (จ) ฟอสฟอรัส ไม่น้อยกว่า 25 มิลลิกรัม อัตราส่วนของแคลเซียม ต่อฟอสฟอรัสต้องไม่น้อยกว่า 1.2 และไม่เกิน 2.0
- (ฉ) แมกนีเซียม ไม่น้อยกว่า 6 มิลลิกรัม
- (ช) เหล็ก ไม่น้อยกว่า 0.15 มิลลิกรัม และไม่เกิน 3.0 มิลลิกรัม
- (ซ) ไอโอดีน ไม่น้อยกว่า 5 ไมโครกรัม และไม่เกิน 75 ไมโครกรัม
- (ณ) ทองแดง ไม่น้อยกว่า 60 ไมโครกรัม
- (ญ) สังกะสี ไม่น้อยกว่า 0.5 มิลลิกรัม
- (ฎ) แมงกานีส ไม่น้อยกว่า 5 ไมโครกรัม

ในกรณีที่อาหารทารกนั้นมีความประสงค์จะให้ใช้เลี้ยงทารกซึ่งมีระบบการย่อยอาหารผิดปกติ หรือมีการดูดซึมอาหารผิดปกติ หรือแพ้สารอาหารบางชนิดได้นั้น ให้มีชนิดและปริมาณของสารอาหารตามที่ได้รับความเห็นชอบจากสำนักงานคณะกรรมการอาหารและยา และให้แสดงวัตถุประสงค์นั้นไว้ในฉลากด้วย

ข้อ 6 อาหารสูตรต่อเนื่องสำหรับทารกและเด็กเล็กตาม 3.2 นอกจากต้องมีคุณภาพหรือมาตรฐานตามข้อ 4 แล้ว ต้องมีคุณภาพหรือมาตรฐานเฉพาะดังต่อไปนี้ด้วย คือ

6.1 มีพลังงานไม่น้อยกว่า 251 กิโลจูล (60 กิโลแคลอรี) และไม่เกิน 356 กิโลจูล (85 กิโลแคลอรี) ในจำนวนหรือในอัตราส่วนผสมเพื่อใช้เลี้ยงทารกหรือเด็กตามที่ระบุในฉลาก จำนวน 100 มิลลิลิตร

6.2 มีสารโปรตีน สารไขมัน วิตามิน และแร่ธาตุต่าง ๆ ในจำนวนที่ให้พลังงาน 418 กิโลจูล (100 กิโลแคลอรี) ดังต่อไปนี้

6.2.1 สารโปรตีน ต้อง⁽³⁾

(ก) มีสารโปรตีนที่มีคุณค่าทางโภชนาการของสารโปรตีนเทียบเท่าเคซีน ในปริมาณไม่น้อยกว่า 3.0 กรัม และมีปริมาณสารโปรตีนทั้งหมดไม่เกิน 5.5 กรัม

(ข) หากใช้สารโปรตีนที่มีคุณค่าทางโภชนาการของสารโปรตีนไม่เทียบเท่าเคซีน สารโปรตีนนั้นต้องมีคุณค่าทางโภชนาการของสารโปรตีนโดยมีอัตราส่วนของสารโปรตีนที่จะนำมาใช้ประโยชน์ได้ไม่น้อยกว่าร้อยละ 85 ของเคซีน หรือมีคุณค่าทางโภชนาการของสารโปรตีนซึ่งวัดโดยวิธีการอื่นตามความเห็นชอบจากสำนักงานคณะกรรมการอาหารและยา แต่ทั้งนี้การใช้สารโปรตีนดังกล่าวต้องปรับปรุงคุณภาพของสารโปรตีนนั้นให้มีคุณค่าทางโภชนาการของสารโปรตีนเทียบเท่าเคซีนด้วย

การเติมกรดอะมิโนที่จำเป็นต่อร่างกายเพื่อปรับปรุงคุณค่าทางโภชนาการของสารโปรตีนต้องเป็นกรดอะมิโนแบบแอลตามที่ได้รับเห็นชอบจากสำนักงานคณะกรรมการอาหารและยา และเติมในปริมาณเท่าที่จำเป็นตามวัตถุประสงค์ดังกล่าว

6.2.2 สารไขมันไม่น้อยกว่า 3.0 กรัม และไม่เกิน 6.0 กรัม และมีกรดไขมันชนิดไลโนลินิกไม่น้อยกว่า 300 มิลลิกรัม ในจำนวนสารไขมันทั้งหมดถ้ามีกรดไขมันชนิดที่มีคาร์บอนในโมเลกุลเกิน 20 อะตอม ให้มีได้ไม่เกินร้อยละ 1 ของพลังงาน 418 กิโลจูล (100 กิโลแคลอรี)

6.2.3 วิตามินต่าง ๆ ในปริมาณ ดังต่อไปนี้

(ก) วิตามินเอ ไม่น้อยกว่า 75 ไมโครกรัม และไม่เกิน 225 ไมโครกรัม โดยคำนวณเป็นเรตินอล

(ข) วิตามินดี ไม่น้อยกว่า 40 หน่วยสากล และไม่เกิน 120 หน่วยสากล

(ค) วิตามินอี (อัลฟา-โทโคเฟอรอล) ไม่น้อยกว่า 0.7 หน่วยสากล และต้องมีวิตามินอีไม่น้อยกว่า 0.7 หน่วยสากล ต่อกรดไลโนลินิก 1 กรัม

(ง) วิตามินเค 1 ไม่น้อยกว่า 4 ไมโครกรัม

(จ) วิตามินบี 1 (ไทอะมีน) ไม่น้อยกว่า 40 ไมโครกรัม

(ฉ) วิตามินบี 2 (ไรโบฟลาวิน) ไม่น้อยกว่า 60 ไมโครกรัม

(ช) ไนอาซิน (นิโคตินาไมด์ หรือกรดนิโคตินิก) ไม่น้อยกว่า 250 ไมโครกรัม

(ซ) วิตามินบี 6 ไม่น้อยกว่า 45 ไมโครกรัม และไม่้อยกว่า 15 ไมโครกรัม

ต่อโปรตีน 1 กรัม ในกรณีที่มีโปรตีนในสูตรอาหารสูตรต่อเนื่องสำหรับทารกและเด็กเล็กเกินกว่า 3.0 กรัม ต่อ 418 กิโลจูล (100 กิโลแคลอรี)

(ณ) กรดโฟลิก ไม่น้อยกว่า 4 ไมโครกรัม

(ด) กรดแพนโทธีนิก ไม่น้อยกว่า 300 ไมโครกรัม

(ฎ) วิตามินบี 12 (ไซยาโนโคบาลามิน) ไม่น้อยกว่า 0.15 ไมโครกรัม

(ฐ) ไบโอดีน ไม่น้อยกว่า 1.5 ไมโครกรัม

(ถ) วิตามินซี (กรดแอสคอร์บิก) ไม่น้อยกว่า 8 มิลลิกรัม

⁽³⁾ ความในข้อ 6(6.2.1) ของประกาศกระทรวงสาธารณสุข (ฉบับที่ 157) พ.ศ.2537 ถูกยกเลิก โดยข้อ 2 ของประกาศกระทรวงสาธารณสุข (ฉบับที่ 171) พ.ศ.2539 เรื่อง อาหารทารกและอาหารสูตรต่อเนื่องสำหรับทารกและเด็กเล็ก (ฉบับที่ 2) (113 ร.จ. ตอนที่ 16 ง.(ฉบับพิเศษ แผนกวิชาการฯ) ลงวันที่ 22 กุมภาพันธ์ พ.ศ.2539) และใช้ข้อความใหม่แทนแล้ว

6.2.4 แร่ธาตุต่าง ๆ ในปริมาณ ดังต่อไปนี้

- (ก) โซเดียม ไม่น้อยกว่า 20 มิลลิกรัม และไม่เกิน 85 มิลลิกรัม
- (ข) โพแทสเซียม ไม่น้อยกว่า 80 มิลลิกรัม
- (ค) คลอไรด์ ไม่น้อยกว่า 55 มิลลิกรัม
- (ง) แคลเซียม ไม่น้อยกว่า 90 มิลลิกรัม
- (จ) ฟอสฟอรัส ไม่น้อยกว่า 60 มิลลิกรัม

ทั้งนี้อัตราส่วนของแคลเซียมต่อฟอสฟอรัสต้องไม่น้อยกว่า 1.0 และไม่
เกิน 2.0

- (ฉ) แมกนีเซียม ไม่น้อยกว่า 6 มิลลิกรัม
- (ช) เหล็ก ไม่น้อยกว่า 1 มิลลิกรัม และไม่เกิน 2 มิลลิกรัม
- (ซ) ไอโอดีน ไม่น้อยกว่า 5 ไมโครกรัม
- (ฅ) สังกะสี ไม่น้อยกว่า 0.5 มิลลิกรัม

ในกรณีที่อาหารสูตรต่อเนื่องสำหรับทารกและเด็กเล็กนั้นมีความประสงค์จะให้ใช้เลี้ยงทารกหรือเด็กซึ่งมีระบบการย่อยอาหารผิดปกติ หรือมีการดูดซึมอาหารผิดปกติ หรือแพ้สารอาหารบางชนิดได้นั้น ให้มีชนิดและปริมาณของสารอาหารตามที่ได้รับความคิดเห็นชอบจากสำนักงานคณะกรรมการอาหารและยา และให้แสดงวัตถุประสงค์นั้นไว้ในฉลากด้วย

ข้อ 7 อาหารทารกและอาหารสูตรต่อเนื่องสำหรับทารกและเด็กเล็กชนิดเหลว ต้องทำให้เป็นเนื้อเดียวกันและใช้กรรมวิธีฆ่าเชื้อด้วยความร้อนแล้วแต่กรณี ดังต่อไปนี้

- (1) สเตอริไลส์
- (2) ยู เอช ที
- (3) กรรมวิธีอื่นที่ได้รับความเห็นชอบจากสำนักงานคณะกรรมการอาหารและยา

ข้อ 8 อาหารทารกและอาหารสูตรต่อเนื่องสำหรับทารกและเด็กเล็ก ต้องไม่ใช้กรรมวิธีการฉายรังสี หรือไม่มีส่วนประกอบที่ผ่านการฉายรังสี

ข้อ 9 การผลิตอาหารทารกและอาหารสูตรต่อเนื่องสำหรับทารกและเด็กเล็ก ถ้าจำเป็นต้องใช้วัตถุเจือปนอาหารนอกจากวัตถุกันเสีย ต้องปฏิบัติตามประกาศกระทรวงสาธารณสุขว่าด้วยเรื่อง วัตถุเจือปนอาหาร

ข้อ 10 ภาชนะบรรจุที่ใช้บรรจุอาหารทารกและอาหารสูตรต่อเนื่องสำหรับทารกและเด็กเล็ก ต้องเป็นภาชนะบรรจุที่ปิดสนิทที่สามารถรักษาคุณภาพหรือมาตรฐานของอาหารนั้นไว้ได้ และให้ปฏิบัติตามประกาศกระทรวงสาธารณสุขว่าด้วยเรื่อง ภาชนะบรรจุ ด้วย

ข้อ 11 การแสดงฉลากของอาหารทารกและอาหารสูตรต่อเนื่องสำหรับทารกและเด็กเล็ก ให้ปฏิบัติดังนี้

11.1 ปฏิบัติตามประกาศกระทรวงสาธารณสุข ฉบับที่ 68 (พ.ศ.2525) เรื่อง ฉลากลงวันที่ 29 เมษายน พ.ศ.2525 ซึ่งแก้ไขเพิ่มเติมโดยประกาศกระทรวงสาธารณสุข ฉบับที่ 95 (พ.ศ.2528) เรื่อง ฉลาก (ฉบับที่ 2) ลงวันที่ 30 กันยายน พ.ศ.2528 ยกเว้นข้อ 3

11.2 ต้องมีข้อความเป็นภาษาไทย แต่จะมีภาษาต่างประเทศด้วยก็ได้ และอย่างน้อยต้องมีข้อความแสดงรายละเอียด ดังต่อไปนี้

11.2.1 ชื่ออาหาร

11.2.2 เลขทะเบียนตำรับอาหารหรือเครื่องหมายการได้รับอนุญาตให้ใช้ฉลากแล้วแต่กรณี

11.2.3 ชื่อและที่ตั้งของผู้ผลิตหรือของผู้แบ่งบรรจุเพื่อจำหน่าย แล้วแต่กรณี อาหารที่ผลิตในประเทศอาจแสดงสำนักงานใหญ่ของผู้ผลิตหรือของผู้แบ่งบรรจุก็ได้ ในกรณีที่เป็นการนำเข้าให้แสดงประเทศผู้ผลิตด้วย

11.2.4 ปริมาณของอาหารเป็นระบบเมตริก

(ก) อาหารที่เป็นผงหรือแห้ง ให้แสดงน้ำหนักสุทธิ

(ข) อาหารที่เป็นของเหลว ให้แสดงปริมาตรสุทธิ

(ค) อาหารที่มีลักษณะครึ่งแข็งครึ่งเหลว อาจแสดงเป็นน้ำหนักสุทธิ

หรือปริมาตรสุทธิก็ได้

11.2.5 ส่วนประกอบที่สำคัญของอาหารเป็นร้อยละของน้ำหนักโดยเรียงลำดับปริมาณจากมากไปหาน้อย และต้องแสดงค่าพลังงานและปริมาณสารอาหารดังต่อไปนี้ ต่ออาหาร 100 กรัม (หรือ 100 มิลลิลิตร) และต่ออาหารทารกและอาหารสูตรต่อเนื่องสำหรับทารกและเด็กเล็กที่พร้อมบริโภค 100 มิลลิลิตร

(ก) ค่าพลังงาน เป็นกิโลแคลอรีหรือกิโลจูล

(ข) โปรตีน เป็นกรัม

(ค) คาร์โบไฮเดรต เป็นกรัม

(ง) ไขมัน เป็นกรัม

(จ) กรดไขมันอิ่มตัว เป็นมิลลิกรัม

(ฉ) วิตามินตามชนิดและหน่วยที่กำหนดไว้ในข้อ 5.2.3 หรือ 6.2.3

แล้วแต่กรณี

(ช) เกลือแร่ตามชนิดและหน่วยที่กำหนดไว้ในข้อ 5.2.4 หรือ 6.2.4

แล้วแต่กรณี

11.2.6 วันเดือนและปีที่ผลิต โดยมีข้อความว่า "ผลิต" กำกับไว้ด้วย หรือ วันเดือนและปีที่ผลิต โดยมีข้อความว่า "ผลิต" และ วันเดือนและปีที่แบ่งบรรจุ โดยมีข้อความว่า "แบ่งบรรจุ" กำกับไว้ด้วย กรณีที่เป็นการผลิตโดยการแบ่งบรรจุ แล้วแต่กรณี

11.2.7 วันเดือนและปีที่หมดอายุ โดยมีข้อความว่า "หมดอายุ" กำกับไว้ด้วย

11.2.8 คำแนะนำในการเก็บรักษา โดยเฉพาะภายหลังการเปิดใช้

11.2.9 วิธีเตรียม (ถ้ามี)

11.2.10 อาหารทารก ต้องมีข้อความ ดังต่อไปนี้

(ก) ข้อความว่า "สิ่งสำคัญที่ควรทราบ"⁽⁴⁾

- นมแม่เป็นอาหารที่ดีที่สุดสำหรับทารก เพราะมีคุณค่า

ทางโภชนาการครบถ้วน

- อาหารทารก ควรใช้ตามคำแนะนำของแพทย์ พยาบาล หรือ

นักโภชนาการ

- การเตรียมหรือใช้ส่วนผสมไม่ถูกต้องจะเป็นอันตรายต่อทารก"

ทั้งนี้ การแสดงข้อความทั้ง 3 ข้อความ ให้เรียงกันลงมา โดยอยู่ในกรอบเดียวกัน สีของตัวอักษรตัดกับสีพื้นของกรอบ เฉพาะข้อความแรกให้แสดงด้วยตัวอักษรหนาที่บเห็นได้ชัดเจน

(ข) ข้อความแสดงวิธีใช้หรือตารางแนะนำการเลี้ยงประจำวัน

(ค) ข้อความว่า "ไม่ควรเติมน้ำตาล น้ำผึ้ง หรือวัตถุให้ความหวานใด ๆ อีก

เพราะอาจทำให้ทารกและเด็กเล็กฟันผุและเป็นโรคอ้วนได้" ด้วยตัวอักษรขนาดไม่เล็กกว่า 2 มิลลิเมตร ที่อ่านได้ชัดเจนในบริเวณเดียวกับข้อความคำเตือนอื่น ๆ⁽⁵⁾

⁽⁴⁾ ความในข้อ 11(11.2.10)(ก) ของประกาศกระทรวงสาธารณสุข (ฉบับที่ 157) พ.ศ.2537 ถูกยกเลิก โดยข้อ 1 ของประกาศกระทรวงสาธารณสุข (ฉบับที่ 308) พ.ศ.2550 เรื่อง อาหารทารกและอาหารสูตรต่อเนื่องสำหรับทารกและเด็กเล็ก (ฉบับที่ 4) (124 ร.จ. ตอนที่ 188 ง. (ฉบับพิเศษ แผนกราชกิจจานุ) ลงวันที่ 3 ธันวาคม พ.ศ.2550) และใช้ข้อความใหม่แทนแล้ว

⁽⁵⁾ ความในข้อ 11(11.2.10)(ค) ของประกาศกระทรวงสาธารณสุข (ฉบับที่ 157) พ.ศ.2537 ถูกเพิ่มเติมโดยข้อ 2 ของประกาศกระทรวงสาธารณสุข (ฉบับที่ 287) พ.ศ.2547 เรื่อง อาหารทารกและอาหารสูตรต่อเนื่องสำหรับทารกและเด็กเล็ก (ฉบับที่ 3) (122 ร.จ. ตอนที่ 9 ง.(ฉบับพิเศษ แผนกราชกิจจานุ) ลงวันที่ 31 มกราคม พ.ศ.2548)

11.2.11 อาหารสูตรต่อเนื่องสำหรับทารกและเด็กเล็ก ต้องมีข้อความ ดังต่อไปนี้

(ก) ข้อความว่า "อย่าใช้เลี้ยงทารกอายุต่ำกว่า 6 เดือน" ด้วยตัวอักษร เส้นทึบสีแดง ขนาดความสูงไม่น้อยกว่า 5 มิลลิเมตร ในกรอบสี่เหลี่ยมพื้นสีขาว สีของกรอบตัดกับพื้นของฉลาก

(ข) ข้อความว่า "แต่งกลิ่นธรรมชาติ" "แต่งกลิ่นเลียนธรรมชาติ" "แต่งกลิ่นสังเคราะห์" "แต่งรสธรรมชาติ" หรือ "แต่งรสเลียนธรรมชาติ" ถ้ามีการใช้ แล้วแต่กรณี

(ค) ข้อความว่า "ไม่ควรเติมน้ำตาล น้ำผึ้ง หรือวัตถุให้ความหวานใด ๆ อีก เพราะอาจทำให้ทารกและเด็กเล็กฟันผุและเป็นโรคอ้วนได้" ด้วยตัวอักษรขนาดไม่เล็กกว่า 2 มิลลิเมตร ที่อ่านได้ชัดเจนในบริเวณเดียวกับข้อความคำเตือนอื่น ๆ⁽⁶⁾

11.2.12 ข้อความที่สำนักงานคณะกรรมการอาหารและยากำหนด

ประกาศฉบับนี้ ไม่กระทบกระเทือนถึงใบสำคัญการขึ้นทะเบียนตำรับอาหารซึ่งออกให้ตามประกาศกระทรวงสาธารณสุข ฉบับที่ 86 (พ.ศ.2528) เรื่อง อาหารทารก ลงวันที่ 10 มกราคม พ.ศ.2528 และประกาศกระทรวงสาธารณสุข ฉบับที่ 87 (พ.ศ.2528) เรื่อง อาหารเสริมสำหรับเด็ก ลงวันที่ 10 มกราคม พ.ศ.2528 เฉพาะในส่วนที่เกี่ยวกับอาหารเสริมสำหรับเด็กชนิดครบถ้วน ให้ผู้ที่ได้รับใบสำคัญการขึ้นทะเบียนตำรับอาหารตามประกาศกระทรวงสาธารณสุขดังกล่าวมาดำเนินการแก้ไขตำรับอาหารให้มีรายละเอียดถูกต้องตามประกาศฉบับนี้ ภายในหนึ่งร้อยแปดสิบวัน นับแต่วันที่ประกาศฉบับนี้ใช้บังคับ และเมื่อได้ดำเนินการดังกล่าวแล้วให้คงใช้ฉลากเดิมไปพลางก่อนจนกว่าจะได้รับอนุญาต หรือถึงวันที่ผู้อนุญาตได้แจ้งให้ทราบถึงการไม่อนุญาตให้ใช้ฉลากนั้นต่อไป

ในการอนุญาตให้ใช้ฉลากใหม่ตามวรรคหนึ่ง ถ้าปรากฏว่าฉลากเดิมที่ได้จัดทำไว้ใช้ก่อนวันที่ประกาศกระทรวงสาธารณสุขฉบับนี้ใช้บังคับยังเหลืออยู่ และไม่ถูกต้องตามประกาศกระทรวงสาธารณสุขฉบับนี้ ผู้อนุญาตจะอนุญาตให้ใช้ฉลากเดิมไปพลางก่อนจนกว่าจะหมดก็ได้ ทั้งนี้ต้องไม่เกินหนึ่งปี นับแต่วันที่ประกาศฉบับนี้ใช้บังคับ

ประกาศฉบับนี้ ให้ใช้บังคับตั้งแต่วันถัดจากวันประกาศในราชกิจจานุเบกษาเป็นต้นไป

ประกาศ ณ วันที่ 14 ตุลาคม พ.ศ.2537

อาทิตย์ อุไรรัตน์

รัฐมนตรีว่าการกระทรวงสาธารณสุข

(ราชกิจจานุเบกษา ฉบับประกาศทั่วไป เล่ม 111 ตอนพิเศษ 54 ง. ลงวันที่ 16 พฤศจิกายน พ.ศ.2537)

⁽⁶⁾ ความในข้อ 11(11.2.11)(ค) ของประกาศกระทรวงสาธารณสุข (ฉบับที่ 157) พ.ศ.2537 ถูกเพิ่มเติมโดยข้อ 2 ของประกาศกระทรวงสาธารณสุข (ฉบับที่ 287) พ.ศ.2547 เรื่อง อาหารทารกและอาหารสูตรต่อเนื่องสำหรับทารกและเด็กเล็ก (ฉบับที่ 3) (122 ร.จ. ตอนที่ 9 ง. (ฉบับพิเศษ แผนกราชกิจจานุเบกษา) ลงวันที่ 31 มกราคม พ.ศ.2548)

(สำเนา)

ประกาศกระทรวงสาธารณสุข

ฉบับที่ 158 (พ.ศ.2537)

เรื่อง อาหารเสริมสำหรับทารกและเด็กเล็ก

โดยที่เป็นการสมควรปรับปรุงประกาศกระทรวงสาธารณสุข เรื่อง อาหารเสริมสำหรับเด็ก อาศัยอำนาจตามความในมาตรา 5 และมาตรา 6(1)(2)(4)(5)(6)(7) และ (10) แห่งพระราชบัญญัติอาหาร พ.ศ.2522 รัฐมนตรีว่าการกระทรวงสาธารณสุขออกประกาศไว้ ดังต่อไปนี้

ข้อ 1 ให้อาหารเสริมสำหรับทารกและเด็กเล็กเป็นอาหารควบคุมเฉพาะ

ข้อ 2 อาหารเสริมสำหรับทารกและเด็กเล็ก หมายความว่า อาหารที่ใช้เสริมคุณค่าอาหารและสร้างความคุ้นเคยในการกินอาหารทั่วไปให้แก่ทารกตั้งแต่ 6 เดือน ถึง 12 เดือน หรือเด็กที่มีอายุตั้งแต่ 1 ปี ถึง 3 ปี มี 6 ชนิด คือ

2.1 แบ่ง ได้แก่ อาหารที่ทำจากธัญญาพืชเป็นหลัก

2.2 ผัก ได้แก่ อาหารที่ทำจากพืชผักเป็นหลัก

2.3 ถั่ว ได้แก่ อาหารที่ทำจากถั่วเป็นหลัก

2.4 ผลไม้ ได้แก่ อาหารที่ทำจากผลไม้เป็นหลัก

2.5 เนื้อสัตว์ ได้แก่ อาหารที่ทำจากเนื้อสัตว์ทุกชนิด ตับ ไข่ เป็นหลัก

2.6 ผสม ได้แก่ อาหารตาม 2.1 ถึง 2.5 รวมกันตั้งแต่สองชนิดขึ้นไป

ข้อ 3 อาหารเสริมสำหรับทารกและเด็กเล็ก ต้องมีคุณภาพหรือมาตรฐาน ดังต่อไปนี้

3.1 มีกลิ่นรสตามลักษณะเฉพาะของอาหารเสริมสำหรับทารกและเด็กเล็ก

3.2 มีลักษณะอย่างใดอย่างหนึ่ง ดังต่อไปนี้

3.2.1 ร่วนเป็นผง หรือแข็ง ไม่เกาะเป็นก้อน สำหรับอาหารเสริมสำหรับทารกและเด็กเล็กชนิดแห้ง และเมื่อได้ผสมตามคำแนะนำที่แสดงไว้ในฉลากแล้ว ต้องมีลักษณะนุ่มเหมาะสำหรับการป้อนด้วยช้อน

3.2.2 เป็นเนื้อเดียวกันหรือมีชิ้นเล็ก ๆ ผสมอยู่ด้วย เหมาะสำหรับการป้อนด้วยช้อน สำหรับอาหารเสริมสำหรับเด็กเล็กชนิดเหลว

3.2.3 ลักษณะอื่นตามที่ได้รับความเห็นชอบจากสำนักงานคณะกรรมการอาหารและยา

3.3 มีชนิดและปริมาณสารอาหาร ตามที่ได้รับความเห็นชอบจากสำนักงานคณะกรรมการอาหารและยา

3.4 มีความชื้น ดังต่อไปนี้

3.4.1 ไม่เกินร้อยละ 5 ของน้ำหนัก สำหรับอาหารเสริมสำหรับทารกและเด็กเล็กชนิดแห้งที่ไม่ต้องผ่านการหุงต้มก่อนรับประทาน

3.4.2 ไม่เกินร้อยละ 8 ของน้ำหนัก สำหรับอาหารเสริมสำหรับทารกและเด็กเล็กชนิดแห้งที่ต้องผ่านการหุงต้มก่อนรับประทาน

3.5 ไม่มีฮอร์โมน หรือสารปฏิชีวนะ

- 3.6 ไม่ใช้วัตถุที่ให้ความหวานแทนน้ำตาล
- 3.7 ไม่มีวัตถุกันเสีย
- 3.8 ไม่ใส่สี ไม่ใช้วัตถุปรุงแต่งรสอาหาร
- 3.9 ไม่แต่งกลิ่นรส ทั้งนี้เว้นแต่จะได้รับความเห็นชอบจากสำนักงานคณะกรรมการ

อาหารและยา

- 3.10 ไม่มีจุลินทรีย์ที่ทำให้เกิดโรค
- 3.11 ไม่มีสารเป็นพิษจากจุลินทรีย์หรือสารเป็นพิษอื่น ในปริมาณที่อาจเป็นอันตรายต่อ

สุขภาพ

- 3.12 ตรวจไม่พบแบคทีเรียชนิด อี.โคไล (Escherichia coli) ในอาหาร 0.1 กรัม หรือ

0.1 มิลลิลิตร

- 3.13 ตรวจไม่พบแบคทีเรียในอาหารเสริมสำหรับทารกและเด็กเล็กที่ใช้กรรมวิธีสเตอริไลส์

0.1 มิลลิลิตร

- 3.14 ตรวจไม่พบแบคทีเรียในอาหารเสริมสำหรับทารกและเด็กเล็กชนิดเหลวที่ใช้กรรมวิธี

ยู เอช ที 0.1 มิลลิลิตร

- 3.15 ตรวจพบแบคทีเรียได้ไม่เกิน 50,000 ในอาหารเสริมสำหรับทารกและเด็กเล็กชนิดแห้ง

ที่ไม่ต้องผ่านการหุงต้มก่อนรับประทาน 1 กรัม และไม่เกิน 100,000 ในอาหารเสริมสำหรับทารกและเด็กเล็กชนิดแห้งที่ต้องผ่านการหุงต้มก่อนรับประทาน 1 กรัม

- 3.16 ตรวจพบแบคทีเรียตามที่ได้ได้รับความเห็นชอบจากสำนักงานคณะกรรมการอาหารและยา

สำหรับอาหารเสริมสำหรับทารกและเด็กเล็กชนิดเหลวที่ใช้กรรมวิธีอื่น

- 3.17 มีโซเดียมได้ไม่เกิน 200 มิลลิกรัม ในอาหารเสริมสำหรับทารกและเด็กเล็ก 100 กรัม

โดยคำนวณจากน้ำหนักอาหารเสริมสำหรับทารกและเด็กเล็กในลักษณะพร้อมที่จะบริโภคได้

ข้อ 4 อาหารเสริมสำหรับทารกและเด็กเล็กชนิดเหลวต้องใช้กรรมวิธีฆ่าเชื้อด้วยความร้อนแล้วแต่กรณี ดังต่อไปนี้

- 4.1 สเตอริไลส์

- 4.2 ยู เอช ที

- 4.3 กรรมวิธีอื่นตามที่ได้ได้รับความเห็นชอบจากสำนักงานคณะกรรมการอาหารและยา

ข้อ 5 อาหารเสริมสำหรับทารกและเด็กเล็ก ต้องไม่ใช้กรรมวิธีฉายรังสีอาหาร หรือไม่มีส่วนประกอบที่ผ่านการฉายรังสี

ข้อ 6 การผลิตอาหารเสริมสำหรับทารกและเด็กเล็กถ้าจำเป็นต้องใช้วัตถุเจือปนอาหารนอกจากวัตถุกันเสีย ต้องปฏิบัติตามประกาศกระทรวงสาธารณสุขว่าด้วยเรื่อง วัตถุเจือปนอาหาร

ข้อ 7 ภาชนะบรรจุที่ใช้บรรจุอาหารเสริมสำหรับทารกและเด็กเล็ก ต้องเป็นภาชนะบรรจุที่ปิดสนิทที่สามารถรักษาคุณภาพหรือมาตรฐานของอาหารนั้นไว้ได้ และให้ปฏิบัติตามประกาศกระทรวงสาธารณสุขว่าด้วยเรื่อง ภาชนะบรรจุ ด้วย

ข้อ 8 การแสดงฉลากอาหารเสริมสำหรับทารกและเด็กเล็ก ให้ปฏิบัติดังนี้

8.1 ปฏิบัติตามประกาศกระทรวงสาธารณสุข ฉบับที่ 68 (พ.ศ.2525) เรื่อง ฉลาก ลงวันที่ 29 เมษายน พ.ศ.2525 ซึ่งแก้ไขเพิ่มเติมโดยประกาศกระทรวงสาธารณสุข ฉบับที่ 95 (พ.ศ.2528) เรื่อง ฉลาก (ฉบับที่ 2) ลงวันที่ 30 กันยายน พ.ศ.2528 ยกเว้นข้อ 3

8.2 ต้องมีข้อความเป็นภาษาไทย แต่จะมีภาษาต่างประเทศด้วยก็ได้ และอย่างน้อย ต้องมีข้อความแสดงรายละเอียด ดังต่อไปนี้

8.2.1 ชื่ออาหาร

8.2.2 เลขทะเบียนตำรับอาหาร หรือเครื่องหมายการได้รับอนุญาตให้ใช้ฉลาก แล้วแต่กรณี

8.2.3 ชื่อและที่ตั้งของผู้ผลิตหรือของผู้แบ่งบรรจุเพื่อจำหน่าย แล้วแต่กรณี อาหาร ที่ผลิตในประเทศอาจแสดงสำนักงานใหญ่ของผู้ผลิตหรือของผู้แบ่งบรรจุก็ได้ ในกรณีที่เป็นการนำเข้า ให้แสดงประเทศผู้ผลิตด้วย

8.2.4 ปริมาณอาหารเป็นระบบเมตริก

(ก) อาหารที่เป็นผงหรือแห้ง ให้แสดงน้ำหนักสุทธิ

(ข) อาหารที่เป็นของเหลว ให้แสดงปริมาตรสุทธิ

(ค) อาหารที่มีลักษณะครึ่งแข็งครึ่งเหลว อาจแสดงเป็นน้ำหนักสุทธิ หรือ ปริมาตรสุทธิก็ได้

8.2.5 ส่วนประกอบที่สำคัญของอาหารเป็นร้อยละของน้ำหนัก โดยเรียงลำดับ ปริมาณจากมากไปหาน้อย และต้องแสดงค่าพลังงาน และปริมาณสารอาหารดังต่อไปนี้ ต่อ อาหาร 100 กรัม (หรือ 100 มิลลิลิตร) และต่อปริมาณอาหารเสริมสำหรับทารกและเด็กเล็กที่แนะนำให้บริโภค 1 ครั้ง

(ก) ค่าพลังงาน เป็นกิโลแคลอรีหรือกิโลจูล

(ข) โปรตีน เป็นกรัม

(ค) คาร์โบไฮเดรต เป็นกรัม

(ง) ไขมัน เป็นกรัม

(จ) วิตามิน ถ้ามีการเติม

(ฉ) เกลือแร่ ถ้ามีการเติม

8.2.6 วันเดือนและปีที่ผลิต โดยมีข้อความว่า "ผลิต" กำกับไว้ด้วย หรือ วันเดือน และปีที่ผลิต โดยมีข้อความว่า "ผลิต" และ วันเดือนและปีที่แบ่งบรรจุ โดยมีคำว่า "แบ่งบรรจุ" กำกับไว้ด้วย กรณีที่เป็นการผลิตโดยการแบ่งบรรจุ แล้วแต่กรณี

8.2.7 วันเดือนและปีที่หมดอายุ โดยมีข้อความว่า "หมดอายุ" กำกับไว้ด้วย

8.2.8 คำแนะนำในการเก็บรักษา โดยเฉพาะภายหลังการเปิดใช้

8.2.9 วิธีเตรียม (ถ้ามี)

8.2.10 ข้อความว่า "แต่งกลิ่นธรรมชาติ" "แต่งกลิ่นเลียนธรรมชาติ" "แต่งกลิ่นสังเคราะห์" "แต่งรสธรรมชาติ" หรือ "แต่งรสเลียนธรรมชาติ" ถ้ามีการใช้ แล้วแต่กรณี

8.2.11 ข้อความว่า "อย่าใช้เลี้ยงทารกอายุต่ำกว่า 6 เดือน" ด้วยตัวอักษรเส้นทึบ สีแดง ขนาดความสูงไม่น้อยกว่า 5 มิลลิเมตร ในกรอบสี่เหลี่ยมพื้นสีขาว สีของกรอบตัดกับพื้นของฉลาก

8.2.12 ข้อความที่สำนักงานคณะกรรมการอาหารและยากำหนด

ประกาศฉบับนี้ ไม่กระทบกระเทือนถึงใบสำคัญการขึ้นทะเบียนตำรับอาหารซึ่งออกให้ตามประกาศกระทรวงสาธารณสุข ฉบับที่ 87 (พ.ศ.2528) เรื่อง อาหารเสริมสำหรับเด็ก ลงวันที่ 10 มกราคม พ.ศ.2528 เฉพาะในส่วนที่เกี่ยวกับอาหารเสริมสำหรับเด็กเฉพาะอย่าง และให้ผู้ได้รับใบสำคัญการขึ้นทะเบียนตำรับอาหาร ตามประกาศกระทรวงสาธารณสุขฉบับดังกล่าว มาดำเนินการแก้ไขตำรับอาหารให้มีรายละเอียดถูกต้องตามประกาศฉบับนี้ ภายในหนึ่งร้อยแปดสิบวัน นับแต่วันที่ประกาศนี้ใช้บังคับ และเมื่อได้ดำเนินการดังกล่าวแล้วให้คงใช้ฉลากเดิมไปพลางก่อนจนกว่าจะได้รับอนุญาต หรือถึงวันที่ผู้อนุญาตได้แจ้งให้ทราบถึงการไม่อนุญาตให้ใช้ฉลากนั้นต่อไป

ในการอนุญาตให้ใช้ฉลากใหม่ตามวรรคหนึ่ง ถ้าปรากฏว่าฉลากเดิมที่ได้จัดทำไว้ใช้ก่อนวันที่ประกาศกระทรวงสาธารณสุขฉบับนี้ใช้บังคับยังเหลืออยู่ และไม่ถูกต้องตามประกาศกระทรวงสาธารณสุขฉบับนี้ ผู้อนุญาตจะอนุญาตให้ใช้ฉลากเดิมไปพลางก่อนจนกว่าจะหมดก็ได้ ทั้งนี้ต้องไม่เกินหนึ่งปี นับแต่วันที่ประกาศฉบับนี้ใช้บังคับ

ประกาศฉบับนี้ ให้ใช้บังคับตั้งแต่วันถัดจากวันประกาศในราชกิจจานุเบกษาเป็นต้นไป

ประกาศ ณ วันที่ 14 ตุลาคม พ.ศ.2537

อาทิตย์ อุไรรัตน์

รัฐมนตรีว่าการกระทรวงสาธารณสุข

(ราชกิจจานุเบกษา ฉบับประกาศทั่วไป เล่ม 111 ตอนพิเศษ 54 ง. ลงวันที่ 16 พฤศจิกายน พ.ศ.2537)

(สำเนา)

ประกาศกระทรวงสาธารณสุข

(ฉบับที่ 167) พ.ศ.2538

เรื่อง การขยายระยะเวลาการใช้ฉลากนมดัดแปลงสำหรับทารกและนมดัดแปลง
สูตรต่อเนื่องสำหรับทารกและเด็กเล็ก

โดยที่เป็นการสมควรขยายระยะเวลาการใช้ฉลากเดิมที่ยังเหลืออยู่ของนมดัดแปลงสำหรับทารก
และนมดัดแปลงสูตรต่อเนื่องสำหรับทารกและเด็กเล็ก ออกไปอีกระยะเวลาหนึ่ง

อาศัยอำนาจตามความในมาตรา 5 แห่งพระราชบัญญัติอาหาร พ.ศ.2522 รัฐมนตรีว่าการ
กระทรวงสาธารณสุขออกประกาศไว้ ดังต่อไปนี้

ให้ขยายระยะเวลาการใช้ฉลากเดิมในส่วนที่เกี่ยวกับการพ่นมันให้ผู้ที่ได้รับใบสำคัญการขึ้น
ทะเบียนตำรับอาหารที่ออกให้ตามประกาศกระทรวงสาธารณสุข ฉบับที่ 85 (พ.ศ.2528) เรื่อง นมดัดแปลง
สำหรับทารก ลงวันที่ 10 มกราคม พ.ศ.2528 และประกาศกระทรวงสาธารณสุข ฉบับที่ 87 (พ.ศ.2528)
เรื่อง อาหารเสริมสำหรับเด็ก ลงวันที่ 10 มกราคม พ.ศ.2528 เฉพาะในส่วนที่เกี่ยวกับอาหารเสริมสำหรับ
เด็กชนิดครบถ้วน และได้ดำเนินการแก้ไขตำรับอาหารตามประกาศกระทรวงสาธารณสุข ฉบับที่ 156 (พ.ศ.
2537) เรื่อง นมดัดแปลงสำหรับทารกและนมดัดแปลงสูตรต่อเนื่องสำหรับทารกและเด็กเล็ก ลงวันที่
14 สิงหาคม พ.ศ.2537 ออกไปอีก ทั้งนี้ต้องไม่เกินวันที่ 30 พฤศจิกายน พ.ศ.2539

ประกาศฉบับนี้ให้ใช้บังคับตั้งแต่วันถัดจากวันประกาศในราชกิจจานุเบกษา เป็นต้นไป

ประกาศ ณ วันที่ 12 ธันวาคม พ.ศ.2538

เสนาะ เทียนทอง

รัฐมนตรีว่าการกระทรวงสาธารณสุข

(ราชกิจจานุเบกษา ฉบับประกาศทั่วไป เล่ม 113 ตอนที่ 11 ง. วันที่ 6 กุมภาพันธ์ พ.ศ.2539)

(สำเนา)

ประกาศกระทรวงสาธารณสุข

(ฉบับที่ 168) พ.ศ.2538

เรื่อง การขยายระยะเวลาการใช้ฉลากอาหารทารกและอาหารสูตรต่อเนื่องสำหรับทารกและเด็กเล็ก

โดยที่เป็นการสมควรขยายระยะเวลาการใช้ฉลากเดิมที่ยังเหลืออยู่ของอาหารทารกและอาหารสูตรต่อเนื่องสำหรับทารกและเด็กเล็ก ออกไปอีกระยะเวลาหนึ่ง

อาศัยอำนาจตามความในมาตรา 5 แห่งพระราชบัญญัติอาหาร พ.ศ.2522 รัฐมนตรีว่าการกระทรวงสาธารณสุขออกประกาศไว้ ดังต่อไปนี้

ให้ขยายระยะเวลาการใช้ฉลากเดิมในส่วนที่เกี่ยวข้องกับการผ่อนผันให้ผู้ที่ได้รับใบสำคัญการขึ้นทะเบียนตำรับอาหารที่ออกให้ตามประกาศกระทรวงสาธารณสุข ฉบับที่ 86 (พ.ศ.2528) เรื่อง อาหารทารก ลงวันที่ 10 มกราคม พ.ศ.2528 และประกาศกระทรวงสาธารณสุข ฉบับที่ 87 (พ.ศ.2528) เรื่อง อาหารเสริมสำหรับเด็ก ลงวันที่ 10 มกราคม พ.ศ.2528 เฉพาะในส่วนที่เกี่ยวข้องกับอาหารเสริมสำหรับเด็กชนิดครบถ้วน และได้ดำเนินการแก้ไขตำรับอาหารตามประกาศกระทรวงสาธารณสุข ฉบับที่ 157 (พ.ศ.2537) เรื่อง อาหารทารกและอาหารสูตรต่อเนื่องสำหรับทารกและเด็กเล็ก ลงวันที่ 14 สิงหาคม พ.ศ.2537 ออกไปอีก ทั้งนี้ต้องไม่เกินวันที่ 30 พฤศจิกายน พ.ศ.2539

ประกาศฉบับนี้ให้ใช้บังคับตั้งแต่วันถัดจากวันประกาศในราชกิจจานุเบกษาเป็นต้นไป

ประกาศ ณ วันที่ 12 ธันวาคม พ.ศ.2538

เสนาะ เทียนทอง

รัฐมนตรีว่าการกระทรวงสาธารณสุข

(ราชกิจจานุเบกษา ฉบับประกาศทั่วไป เล่ม 113 ตอนที่ 11 ง. วันที่ 6 กุมภาพันธ์ พ.ศ.2539)

(สำเนา)

ประกาศกระทรวงสาธารณสุข

(ฉบับที่ 169) พ.ศ.2538

เรื่อง การขยายระยะเวลาการใช้ฉลากอาหารเสริมสำหรับทารกและเด็กเล็ก

โดยที่เป็นการสมควรขยายระยะเวลาการใช้ฉลากเดิมที่ยังเหลืออยู่ของอาหารเสริมสำหรับทารกและเด็กเล็ก ออกไปอีกระยะเวลาหนึ่ง

อาศัยอำนาจตามความในมาตรา 5 แห่งพระราชบัญญัติอาหาร พ.ศ.2522 รัฐมนตรีว่าการกระทรวงสาธารณสุขออกประกาศไว้ ดังต่อไปนี้

ให้ขยายระยะเวลาการใช้ฉลากเดิมในส่วนที่เกี่ยวข้องกับการผ่อนผันให้ผู้ที่ได้รับใบสำคัญการขึ้นทะเบียนตำรับอาหารที่ออกให้ตามประกาศกระทรวงสาธารณสุข ฉบับที่ 87 (พ.ศ.2528) เรื่อง อาหารเสริมสำหรับเด็ก ลงวันที่ 10 มกราคม พ.ศ.2528 เฉพาะในส่วนที่เกี่ยวข้องกับอาหารเสริมสำหรับเด็กเฉพาะอย่าง และได้ดำเนินการแก้ไขตำรับอาหารตามประกาศกระทรวงสาธารณสุข ฉบับที่ 158 (พ.ศ.2537) เรื่อง อาหารเสริมสำหรับทารกและเด็กเล็ก ลงวันที่ 14 สิงหาคม พ.ศ.2537 ออกไปอีก ทั้งนี้ต้องไม่เกินวันที่ 30 พฤศจิกายน พ.ศ.2539

ประกาศฉบับนี้ให้ใช้บังคับตั้งแต่วันถัดจากวันประกาศในราชกิจจานุเบกษาเป็นต้นไป

ประกาศ ณ วันที่ 12 ธันวาคม พ.ศ.2538

เสนาะ เทียนทอง

รัฐมนตรีว่าการกระทรวงสาธารณสุข

(ราชกิจจานุเบกษา ฉบับประกาศทั่วไป เล่ม 113 ตอนที่ 11 ง. วันที่ 6 กุมภาพันธ์ พ.ศ.2539)

(สำเนา)

ประกาศกระทรวงสาธารณสุข

(ฉบับที่ 171) พ.ศ.2539

เรื่อง อาหารทารกและอาหารสูตรต่อเนื่องสำหรับทารกและเด็กเล็ก (ฉบับที่ 2)

โดยที่เป็นการสมควรปรับปรุงข้อกำหนดเกี่ยวกับสารโปรตีนที่ใช้ในอาหารทารกและอาหารสูตรต่อเนื่องสำหรับทารกและเด็กเล็ก ให้ชัดเจนขึ้น

อาศัยอำนาจตามความในมาตรา 5 และมาตรา 6(1)(2)(4)(5)(6)(7) และ (10) แห่งพระราชบัญญัติอาหาร พ.ศ.2522 รัฐมนตรีว่าการกระทรวงสาธารณสุขออกประกาศไว้ ดังต่อไปนี้

ข้อ 1 ให้ยกเลิกความใน 5.2.1 แห่งประกาศกระทรวงสาธารณสุข ฉบับที่ 157 (พ.ศ.2537) เรื่อง อาหารทารกและอาหารสูตรต่อเนื่องสำหรับทารกและเด็กเล็ก ลงวันที่ 14 ตุลาคม พ.ศ.2537 และให้ใช้ความต่อไปนี้แทน

"5.2.1 สารโปรตีน ต้อง

(ก) มีสารโปรตีนที่มีคุณค่าทางโภชนาการของสารโปรตีนเทียบเท่าเคซีน ในปริมาณไม่น้อยกว่า 1.8 กรัม และมีปริมาณสารโปรตีนทั้งหมดไม่เกิน 4.0 กรัม

(ข) หากใช้โปรตีนที่มีคุณค่าทางโภชนาการของสารโปรตีนไม่เทียบเท่าเคซีน สารโปรตีนนั้นต้องมีคุณค่าทางโภชนาการของสารโปรตีน โดยมีอัตราส่วนของสารโปรตีนที่จะนำมาใช้ประโยชน์ได้ (Protein Efficiency Ratio, PER) ไม่น้อยกว่าร้อยละ 85 ของเคซีน หรือมีคุณค่าทางโภชนาการของสารโปรตีนซึ่งวัดโดยวิธีการอื่นตามความเห็นชอบจากสำนักงานคณะกรรมการอาหารและยา แต่ทั้งนี้การใช้สารโปรตีนดังกล่าวต้องปรับคุณภาพของสารโปรตีนนั้นให้มีคุณค่าทางโภชนาการของสารโปรตีนเทียบเท่าเคซีนด้วย

การเติมกรดอะมิโนที่จำเป็นต่อร่างกาย (Essential amino acid) เพื่อปรับปรุงคุณค่าทางโภชนาการของสารโปรตีนต้องเป็นกรดอะมิโนแบบแอล (L-form amino acid) ตามที่ได้รับความเห็นชอบจากสำนักงานคณะกรรมการอาหารและยา และเติมในปริมาณเท่าที่จำเป็นตามวัตถุประสงค์ดังกล่าว"

ข้อ 2 ให้ยกเลิกความใน 6.2.1 แห่งประกาศกระทรวงสาธารณสุข ฉบับที่ 157 (พ.ศ.2537) เรื่อง อาหารทารกและอาหารสูตรต่อเนื่องสำหรับทารกและเด็กเล็ก ลงวันที่ 14 ตุลาคม พ.ศ.2537 และให้ใช้ความต่อไปนี้แทน

"6.2.1 สารโปรตีน ต้อง

(ก) มีสารโปรตีนที่มีคุณค่าทางโภชนาการของสารโปรตีนเทียบเท่าเคซีน ในปริมาณไม่น้อยกว่า 3.0 กรัม และมีปริมาณสารโปรตีนทั้งหมดไม่เกิน 5.5 กรัม

(ข) หากใช้สารโปรตีนที่มีคุณค่าทางโภชนาการของสารโปรตีนไม่เทียบเท่าเคซีน สารโปรตีนนั้นต้องมีคุณค่าทางโภชนาการของสารโปรตีนโดยมีอัตราส่วนของสารโปรตีนที่จะนำมาใช้ประโยชน์ได้ไม่น้อยกว่าร้อยละ 85 ของเคซีน หรือมีคุณค่าทางโภชนาการของสารโปรตีนซึ่งวัดโดยวิธีการอื่น ตามความเห็นชอบจากสำนักงานคณะกรรมการอาหารและยา แต่ทั้งนี้การใช้สารโปรตีนดังกล่าวต้องปรับคุณภาพของสารโปรตีนนั้นให้มีคุณค่าทางโภชนาการของสารโปรตีนเทียบเท่าเคซีนด้วย

การเติมกรดอะมิโนที่จำเป็นต่อร่างกายเพื่อปรับปรุงคุณค่าทางโภชนาการของสารโปรตีนต้องเป็นกรดอะมิโนแบบแอลตามที่ได้รับความเห็นชอบจากสำนักงานคณะกรรมการอาหารและยา และเติมในปริมาณเท่าที่จำเป็นตามวัตถุประสงค์ดังกล่าว"

ประกาศฉบับนี้ ให้ใช้บังคับตั้งแต่วันถัดจากวันประกาศในราชกิจจานุเบกษาเป็นต้นไป

ประกาศ ณ วันที่ 23 มกราคม พ.ศ.2539

เสนาะ เทียนทอง

รัฐมนตรีว่าการกระทรวงสาธารณสุข

(ราชกิจจานุเบกษา ฉบับประกาศทั่วไป เล่ม 113 ตอนที่ 16 ง. วันที่ 22 กุมภาพันธ์ พ.ศ.2539)

(สำเนา)

ประกาศกระทรวงสาธารณสุข

ฉบับที่ 174 (พ.ศ.2539)

เรื่อง กำหนดอาหารที่ห้ามนำเข้าหรือจำหน่าย

โดยที่เป็นการสมควรห้ามนำเข้าหรือจำหน่ายซึ่งอาหารที่พื้่นกำหนดหมดอายุหรือที่ควรบริโภคตามที่กำหนดไว้บนฉลาก

อาศัยอำนาจตามความในมาตรา 5 และมาตรา 6(8) แห่งพระราชบัญญัติอาหาร พ.ศ.2522 รัฐมนตรีว่าการกระทรวงสาธารณสุขออกประกาศไว้ ดังต่อไปนี้

ให้อาหารดังต่อไปนี้ ที่พื้่นกำหนดหมดอายุหรือที่พื้่นกำหนดที่ควรบริโภคตามที่แสดงไว้ในฉลาก เป็นอาหารที่ห้ามนำเข้าหรือจำหน่าย

1. อาหารทารกและอาหารสูตรต่อเนื่องสำหรับทารกและเด็กเล็ก
2. อาหารเสริมสำหรับทารกและเด็กเล็ก
3. นมดัดแปลงสำหรับทารกและนมดัดแปลงสูตรต่อเนื่องสำหรับทารกและเด็กเล็ก
4. นมเปรี้ยว
5. นมโคที่ผ่านกรรมวิธีพาสเจอร์ไรซ์ เช่น นมสดพาสเจอร์ไรซ์ นมแปลงไขมันพาสเจอร์ไรซ์

นมคั้นรูปพาสเจอร์ไรซ์ นมปรุงแต่งพาสเจอร์ไรซ์ และผลิตภัณฑ์ของนมพาสเจอร์ไรซ์ เป็นต้น

6. อาหารมีวัตถุประสงศ์พิเศษ

ประกาศฉบับนี้ ให้ใช้บังคับตั้งแต่วันถัดจากวันประกาศในราชกิจจานุเบกษาเป็นต้นไป

ประกาศ ณ วันที่ 31 ตุลาคม พ.ศ.2539

เสนาะ เทียนทอง

รัฐมนตรีว่าการกระทรวงสาธารณสุข

(ราชกิจจานุเบกษา ฉบับประกาศทั่วไป เล่ม 113 ตอนที่ 103 ง. ลงวันที่ 24 ธันวาคม พ.ศ.2539)

(สำเนา)

ประกาศกระทรวงสาธารณสุข

(ฉบับที่ 179) พ.ศ.2540

เรื่อง อาหารในภาชนะบรรจุที่ปิดสนิท (ฉบับที่ 2)

โดยที่เป็นการส่งเสริมการส่งออกเพื่อจำหน่ายซึ่งอาหารในภาชนะบรรจุที่ปิดสนิท
อาศัยอำนาจตามความในมาตรา 5 และมาตรา 6(1)(2)(4)(5)(6)(7)(9) และ (10) แห่งพระราช
บัญญัติอาหาร พ.ศ.2522 รัฐมนตรีว่าการกระทรวงสาธารณสุขออกประกาศไว้ ดังต่อไปนี้
ให้ยกเลิกความในข้อ 11 แห่งประกาศกระทรวงสาธารณสุข ฉบับที่ 144 (พ.ศ.2535) เรื่อง อาหาร
ในภาชนะบรรจุที่ปิดสนิท ลงวันที่ 2 กรกฎาคม พ.ศ.2535 และให้ใช้ความต่อไปนี้แทน

“ข้อ 11 ประกาศฉบับนี้ไม่ใช้บังคับกับ

11.1 อาหารในภาชนะบรรจุที่ปิดสนิทที่ผลิตเพื่อจำหน่ายในการส่งออก

11.2 อาหารในภาชนะบรรจุที่ปิดสนิทตามข้อ 3(2) ที่สำนักงานคณะกรรมการอาหาร
และยาได้ประกาศยกเว้นไว้”

ประกาศฉบับนี้ให้ใช้บังคับตั้งแต่วันถัดจากวันประกาศในราชกิจจานุเบกษาเป็นต้นไป

ประกาศ ณ วันที่ 12 พฤศจิกายน พ.ศ.2540

สมศักดิ์ เทพสุทิน

รัฐมนตรีว่าการกระทรวงสาธารณสุข

(ราชกิจจานุเบกษา เล่ม 114 ตอนที่ 102 ง. ลงวันที่ 23 ธันวาคม พ.ศ.2540)

(สำเนา)

ประกาศกระทรวงสาธารณสุข

(ฉบับที่ 182) พ.ศ.2541

เรื่อง ฉลากโภชนาการ

โดยที่เป็นการสมควรกำหนดให้มีการแสดงฉลากโภชนาการ เพื่อให้ข้อมูลและความรู้ด้านคุณค่าทางโภชนาการของอาหารแก่ประชาชน อันเป็นการคุ้มครองผู้บริโภคทางด้านอาหารและโภชนาการ อาศัยอำนาจตามความในมาตรา 5 และมาตรา 6(10) แห่งพระราชบัญญัติอาหาร พ.ศ.2522 รัฐมนตรีว่าการกระทรวงสาธารณสุขออกประกาศไว้ ดังต่อไปนี้

ข้อ 1 ให้อาหารดังต่อไปนี้ เป็นอาหารที่ต้องแสดงฉลากโภชนาการ

- 1.1 อาหารที่มีการกล่าวอ้างทางโภชนาการ
- 1.2 อาหารที่มีการใช้คุณค่าในการส่งเสริมการขาย
- 1.3 อาหารที่ระบุกลุ่มผู้บริโภคในการส่งเสริมการขาย
- 1.4 อาหารอื่นตามที่สำนักงานคณะกรรมการอาหารและยาประกาศกำหนด โดยความเห็นชอบของคณะกรรมการอาหาร

ข้อ 2 ในประกาศนี้

“อาหารที่มีการกล่าวอ้างทางโภชนาการ” หมายถึง อาหารที่แสดงข้อมูลทางโภชนาการบนฉลากเกี่ยวกับชนิดหรือปริมาณสารอาหาร ปริมาณสารอาหารโดยเปรียบเทียบ หรือหน้าที่ของสารอาหาร แต่ทั้งนี้ไม่รวมถึงอาหารที่มีการกล่าวอ้างทางโภชนาการเพื่อปฏิบัติให้เป็นไปตามประกาศกระทรวงสาธารณสุขว่าด้วยเรื่องนั้น ๆ

“อาหารที่มีการใช้คุณค่าในการส่งเสริมการขาย” หมายถึง อาหารที่มีการนำข้อมูลเกี่ยวกับคุณประโยชน์หรือหน้าที่ของตัวผลิตภัณฑ์ ส่วนประกอบหรือสารอาหารอย่างหนึ่งอย่างใดของผลิตภัณฑ์ที่มีต่อร่างกายหรือสุขภาพ มาใช้เพื่อประโยชน์ในการส่งเสริมการขาย

“อาหารที่ระบุกลุ่มผู้บริโภคในการส่งเสริมการขาย” หมายถึง อาหารที่มุ่งจะใช้กับกลุ่ม ผู้บริโภคเฉพาะกลุ่ม เช่น กลุ่มวัยเรียน กลุ่มผู้บริหาร กลุ่มผู้สูงอายุ เป็นต้น แต่ทั้งนี้ไม่รวมถึงอาหารที่มีการระบุกลุ่มผู้บริโภคเพื่อปฏิบัติให้เป็นไปตามประกาศกระทรวงสาธารณสุขว่าด้วยเรื่องนั้น ๆ

“สารอาหาร” หมายถึง สารอาหารที่กำหนดไว้ในบัญชีหมายเลข 3 แนบท้ายประกาศฉบับนี้ และให้หมายความรวมถึงพลังงานที่ได้จากสารอาหารด้วย

ข้อ 3 การแสดงฉลากอาหารตามข้อ 1 ต้องปฏิบัติตามประกาศกระทรวงสาธารณสุขว่าด้วยเรื่องฉลาก และต้องแสดงฉลากโภชนาการ โดยปฏิบัติตามประกาศฉบับนี้ด้วย

ข้อ 4 การแสดงฉลากโภชนาการจะต้องแสดงข้อความเป็นภาษาไทย แต่จะมีภาษาต่างประเทศด้วยก็ได้ โดยจะต้องเป็นไปตามหลักเกณฑ์และเงื่อนไขตามบัญชีแนบท้ายประกาศฉบับนี้ ดังนี้

- 4.1 บัญชีหมายเลข 1 : รูปแบบและเงื่อนไขของการแสดงกรอบข้อมูลโภชนาการ
- 4.2 บัญชีหมายเลข 2 : วิธีการกำหนดปริมาณอาหารหนึ่งหน่วยบริโภคกับจำนวนหน่วยบริโภคต่อภาชนะบรรจุ

4.3 บัญชีหมายเลข 3 : สารอาหารที่แนะนำให้บริโภคประจำวันสำหรับคนไทยอายุตั้งแต่หกปีขึ้นไป

4.4 บัญชีหมายเลข 4 : หลักเกณฑ์ในการกล่าวอ้างทางโภชนาการบนฉลากอาหาร

ข้อ 5 ประกาศฉบับนี้ไม่ใช้บังคับกับ

5.1 นมดัดแปลงสำหรับทารกและนมดัดแปลงสูตรต่อเนื่องสำหรับทารกและเด็กเล็ก อาหารทารกและอาหารสูตรต่อเนื่องสำหรับทารกและเด็กเล็ก อาหารเสริมสำหรับทารกและเด็กเล็ก และอาหารอื่นซึ่งได้มีประกาศกระทรวงสาธารณสุขกำหนดในส่วนที่เกี่ยวกับการแสดงสารอาหารบนฉลากไว้แล้วโดยเฉพาะ

5.2 อาหารที่มีได้จำหน่ายโดยตรงต่อผู้บริโภคหรืออาหารที่ได้ผลิตหรือนำส่งเข้ามาเพื่อจำหน่ายในประเทศ

5.3 อาหารที่บรรจุในภาชนะบรรจุย่อย ซึ่งมุ่งหมายจะจำหน่ายรวมกันในภาชนะบรรจุใหญ่

ข้อ 6 ประกาศฉบับนี้

6.1 ให้ใช้บังคับเมื่อพ้นกำหนดหนึ่งร้อยแปดสิบวันนับแต่วันประกาศในราชกิจจานุเบกษาเป็นต้นไป

6.2 ให้ผู้ผลิต ผู้นำเข้า ซึ่งอาหารที่ได้รับใบสำคัญการขึ้นทะเบียนตำรับอาหาร อาหารที่ได้รับอนุญาตให้ใช้ฉลากอาหาร อาหารที่ได้รับแจ้งรายละเอียด หรืออาหารที่ต้องแสดงฉลากโภชนาการตามประกาศกระทรวงสาธารณสุขฉบับนี้ ยื่นคำขอแก้ไขเปลี่ยนแปลงหรือยื่นขออนุญาตใช้ฉลากอาหารตามประกาศฉบับนี้ แล้วแต่กรณี ให้ถูกต้องภายในหนึ่งร้อยแปดสิบวันนับแต่วันที่ประกาศฉบับนี้ใช้บังคับ และเมื่อได้ยื่นคำขอดังกล่าวแล้วให้คงใช้ฉลากนั้นไปพลางก่อนได้จนกว่าจะได้รับอนุญาต หรือถึงวันที่ผู้อนุญาตได้แจ้งให้ทราบถึงการไม่อนุญาตให้ใช้ฉลากนั้นต่อไป

ในการอนุญาตให้ใช้ฉลากใหม่ตามวรรคหนึ่ง ถ้าปรากฏว่าฉลากเดิมที่ได้จัดทำไว้ใช้ก่อนวันที่ประกาศฉบับนี้ใช้บังคับเหลืออยู่ และไม่ถูกต้องตามประกาศกระทรวงสาธารณสุขฉบับนี้ ผู้อนุญาตจะอนุญาตให้ใช้ฉลากเดิมไปพลางก่อนจนกว่าจะหมดก็ได้แต่ต้องไม่เกินหนึ่งปี นับแต่วันที่ประกาศฉบับนี้ใช้บังคับ

ประกาศ ณ วันที่ 20 มีนาคม พ.ศ.2541

รักเกียรติ สุขธนะ

รัฐมนตรีว่าการกระทรวงสาธารณสุข

(ราชกิจจานุเบกษาฉบับทั่วไป เล่ม 115 ตอนที่ 47 ง. ลงวันที่ 11 มิถุนายน พ.ศ.2541)

บัญชีหมายเลข 1

แนบท้ายประกาศกระทรวงสาธารณสุข (ฉบับที่ 182) พ.ศ.2541

รูปแบบและเงื่อนไขของการแสดงกรอบข้อมูลโภชนาการ

1. รูปแบบของกรอบข้อมูลโภชนาการ ต้องมีลักษณะอย่างหนึ่งอย่างใดดังต่อไปนี้ สำหรับรูปแบบที่นอกเหนือจากนี้ต้องได้รับความเห็นชอบจากสำนักงานคณะกรรมการอาหารและยา

1.1 การแสดงกรอบข้อมูลโภชนาการแบบเต็ม

(1) การแสดงกรอบข้อมูลโภชนาการแบบเต็มรูปแบบมาตรฐาน

		ข้อมูลโภชนาการ			
ส่วนที่ 1	}	หนึ่งหน่วยบริโภค :.....(.....)			
		จำนวนหน่วยบริโภคต่อ :			
ส่วนที่ 2	ช่วงที่ 1	คุณค่าทางโภชนาการต่อหนึ่งหน่วยบริโภค			
		พลังงานทั้งหมด กิโลแคลอรี (พลังงานจากไขมัน กิโลแคลอรี)			
ส่วนที่ 2	ช่วงที่ 2	ร้อยละของปริมาณที่แนะนำต่อวัน *			
		ไขมันทั้งหมด ก.	%
		ไขมันอิ่มตัว ก.	%
		โคเลสเตอรอล มก.	%
		โปรตีน ก.		
		คาร์โบไฮเดรตทั้งหมด ก.	%
		ใยอาหาร ก.	%
		น้ำตาล ก.		
		โซเดียม มก.	%
		ส่วนที่ 3	ช่วงที่ 3	ร้อยละของปริมาณที่แนะนำต่อวัน *	
วิตามินเอ%			วิตามินบี 1%
วิตามินบี 2%			แคลเซียม%
เหล็ก%				
ส่วนที่ 3	}	* ร้อยละของปริมาณสารอาหารที่แนะนำให้บริโภคต่อวันสำหรับคนไทยอายุตั้งแต่ 6 ปีขึ้นไป (Thai RDI) โดยคิดจากความต้องการพลังงานวันละ 2,000 กิโลแคลอรี			
		ความต้องการพลังงานของแต่ละบุคคลแตกต่างกัน ผู้ที่ต้องการพลังงานวันละ 2,000 กิโลแคลอรี ควรได้รับสารอาหารต่าง ๆ ดังนี้			
		ไขมันทั้งหมด	น้อยกว่า	65	ก.
		ไขมันอิ่มตัว	น้อยกว่า	20	ก.
		โคเลสเตอรอล	น้อยกว่า	300	มก.
		คาร์โบไฮเดรตทั้งหมด		300	ก.
		ใยอาหาร		25	ก.
		โซเดียม	น้อยกว่า	2,400	มก.
พลังงาน (กิโลแคลอรี) ต่อกรัม : ไขมัน = 9 ; โปรตีน = 4 ; คาร์โบไฮเดรต = 4					

หมายเหตุ 1. ให้เติมข้อมูลในช่องว่าง “.....” ให้สมบูรณ์ตามรูปแบบของกรอบ

2. ในกรณีที่อาหารดังกล่าวไม่มีการกำหนดปริมาณหนึ่งหน่วยบริโภคอ้างอิง หรือไม่มีลักษณะการบริโภคใกล้เคียงกับอาหารที่มีการกำหนดปริมาณหนึ่งหน่วยบริโภคอ้างอิง ให้ยกเว้นการแสดงปริมาณอาหารหนึ่งหน่วยบริโภคและจำนวนหน่วยบริโภคต่อภาชนะบรรจุ และให้แสดงข้อความ “คุณค่าทางโภชนาการต่อ 100 ก.” หรือ “คุณค่าทางโภชนาการต่อ 100 มล.” แทนข้อความ “คุณค่าทางโภชนาการต่อหนึ่งหน่วยบริโภค

(2) การแสดงกรอบข้อมูลโภชนาการแบบเต็มรูปแบบขวาง สำหรับฉลากที่มีพื้นที่แนวตั้งจำกัดและมีพื้นที่ตั้งแต่ 250 ตารางเซนติเมตร ขึ้นไป

ข้อมูลโภชนาการ	คุณค่าทางโภชนาการต่อหนึ่งหน่วยบริโภค	ร้อยละของปริมาณที่แนะนำต่อวัน *	* ร้อยละของปริมาณสารอาหารที่แนะนำให้บริโภคต่อวันสำหรับคนไทยอายุตั้งแต่ 6 ปีขึ้นไป(Thai RDI) โดยคิดจากความต้องการพลังงานวันละ 2,000 กิโลแคลอรี
หนึ่งหน่วยบริโภค :	ไขมันทั้งหมด ก.%	ความต้องการพลังงานของแต่ละบุคคลต่างกัน ผู้ที่ต้องการพลังงานวันละ 2,000 กิโลแคลอรี ควรได้รับสารอาหารต่าง ๆ ดังนี้ ไขมันทั้งหมด น้อยกว่า 65 ก. ไขมันอิ่มตัว น้อยกว่า 20 ก. โคเลสเตอรอล น้อยกว่า 300 มก. คาร์โบไฮเดรตทั้งหมด 300 ก. ใยอาหาร 25 ก. โซเดียม น้อยกว่า 2,400 มก.
จำนวนหน่วยบริโภคต่อ	ไขมันอิ่มตัว ก.%	
พลังงานทั้งหมด กิโลแคลอรี	โคเลสเตอรอล มก.%	
(พลังงานจากไขมัน กิโลแคลอรี)	โปรตีน ก.%	
	คาร์โบไฮเดรตทั้งหมด ก.%	
	ใยอาหาร ก.%	
	น้ำตาล ก.%	
	โซเดียม มก.%	
	ร้อยละของปริมาณที่แนะนำต่อวัน *		
	วิตามินเอ%	วิตามินบี 1 %	
	แคลเซียม%	เหล็ก%	
			พลังงาน (กิโลแคลอรี) ต่อกรัม : ไขมัน = 9 ; โปรตีน = 4 ; คาร์โบไฮเดรต = 4

- หมายเหตุ**
1. ให้เติมข้อมูลในช่องว่าง “.....” ให้สมบูรณ์ตามรูปแบบของกรอบ
 2. ในกรณีที่อาหารดังกล่าวไม่มีการกำหนดปริมาณหนึ่งหน่วยบริโภคอ้างอิง หรือไม่มีลักษณะการบริโภคใกล้เคียงกับอาหารที่มีการกำหนดปริมาณหนึ่งหน่วยบริโภคอ้างอิง ให้ยกเว้นการแสดงปริมาณอาหารหนึ่งหน่วยบริโภคและจำนวนหน่วยบริโภคต่อภาชนะบรรจุ และให้แสดงข้อความ “คุณค่าทางโภชนาการต่อ 100 ก.” หรือ “คุณค่าทางโภชนาการต่อ 100 มล.” แทนข้อความ “คุณค่าทางโภชนาการต่อหนึ่งหน่วยบริโภค”

(3) การแสดงกรอบข้อมูลโภชนาการแบบเต็มรูปแบบขวาง สำหรับฉลากที่มีพื้นที่แนวตั้งจำกัดและมีพื้นที่น้อยกว่า 250 ตารางเซนติเมตร

ข้อมูลโภชนาการ	คุณค่าทางโภชนาการต่อหนึ่งหน่วยบริโภค	ร้อยละของปริมาณที่แนะนำต่อวัน *
หนึ่งหน่วยบริโภค :(.....)		
จำนวนหน่วยบริโภคต่อ :		
พลังงานทั้งหมด กิโลแคลอรี	ไขมันทั้งหมด ก.%
(พลังงานจากไขมัน กิโลแคลอรี)	ไขมันอิ่มตัว ก.%
	โคเลสเตอรอล มก.%
	โปรตีน ก.	
	คาร์โบไฮเดรตทั้งหมด ก.%
* ร้อยละของปริมาณสารอาหารที่แนะนำให้บริโภคต่อวัน	ใยอาหาร ก.%
สำหรับคนไทยอายุตั้งแต่ 6 ปีขึ้นไป (Thai RDI) โดยคิดจาก	น้ำตาล ก.%
ความต้องการพลังงานวันละ 2,000 กิโลแคลอรี	โซเดียม มก.%
		ร้อยละของปริมาณที่แนะนำต่อวัน *
	วิตามินเอ%	วิตามินบี 1 %
	แคลเซียม%	เหล็ก%
		วิตามินบี 2%

- หมายเหตุ
- ให้เติมข้อมูลในช่องว่าง “.....” ให้สมบูรณ์ตามรูปแบบของกรอบ
 - ในกรณีที่อาหารดังกล่าวไม่มีการกำหนดปริมาณหนึ่งหน่วยบริโภคอ้างอิง หรือไม่มีลักษณะการบริโภคใกล้เคียงกับอาหารที่มีการกำหนดปริมาณหนึ่งหน่วยบริโภคอ้างอิง ให้ยกเว้นการแสดงปริมาณอาหารหนึ่งหน่วยบริโภคและจำนวนหน่วยบริโภคต่อภาชนะบรรจุ และให้แสดงข้อความ “คุณค่าทางโภชนาการต่อ 100 ก.” หรือ “คุณค่าทางโภชนาการต่อ 100 มล.” แทนข้อความ “คุณค่าทางโภชนาการต่อหนึ่งหน่วยบริโภค

- (4) การแสดงกรอบข้อมูลโภชนาการแบบเต็มรูปแบบข้อความต่อเนื่องสำหรับฉลากที่มีพื้นที่น้อยกว่า 80 ตารางเซนติเมตร

ข้อมูลโภชนาการ หนึ่งหน่วยบริโภค : (.....); จำนวนหน่วยบริโภคต่อ : **คุณค่าทางโภชนาการต่อหนึ่งหน่วยบริโภค : พลังงานทั้งหมด** กิโลแคลอรี; พลังงานจากไขมัน กิโลแคลอรี; **ไขมันทั้งหมด** ... ก. (.....%)*; **ไขมันอิ่มตัว** ก. (.....%)*; **โคเลสเตอรอล** มก. (.....%)*; **โปรตีน** ก.; **คาร์โบไฮเดรตทั้งหมด** ... ก. (.....%)*; **ใยอาหาร** ก. (.....%)*; **น้ำตาล** ก.; **โซเดียม** มก. (.....%)*; **วิตามินเอ** (.....%)*; **วิตามินบี 1** (.....%)*; **วิตามินบี 2** (.....%)*; **แคลเซียม** (.....%)*; **เหล็ก** (.....%)* *ร้อยละของปริมาณสารอาหารที่แนะนำให้บริโภคต่อวันสำหรับคนไทยอายุตั้งแต่ 6 ปีขึ้นไป (Thai RDI) โดยคิดจากความต้องการพลังงานวันละ 2,000 กิโลแคลอรี

- หมายเหตุ
1. ให้เติมข้อมูลในช่องว่าง “.....” ให้สมบูรณ์ตามรูปแบบของกรอบ
 2. ในกรณีที่อาหารดังกล่าวไม่มีการกำหนดปริมาณหนึ่งหน่วยบริโภคอ้างอิง หรือไม่มีลักษณะการบริโภคใกล้เคียงกับอาหารที่มีการกำหนดปริมาณหนึ่งหน่วยบริโภคอ้างอิง ให้ยกเว้นการแสดงปริมาณอาหารหนึ่งหน่วยบริโภคและจำนวนหน่วยบริโภคต่อภาชนะบรรจุ และให้แสดงข้อความ “คุณค่าทางโภชนาการต่อ 100 ก.” หรือ “คุณค่าทางโภชนาการต่อ 100 มล.” แทนข้อความ “คุณค่าทางโภชนาการต่อหนึ่งหน่วยบริโภค”

1.2 การแสดงกรอบข้อมูลโภชนาการแบบย่อ

ให้เลือกแสดงได้เมื่อสารอาหารที่กำหนดในกรอบข้อมูลโภชนาการแบบเต็มส่วนที่ 2 จำนวนตั้งแต่ 8 รายการขึ้นไป จาก 15 รายการ มีปริมาณที่น้อยมากไม่มีความสำคัญจนถือว่าเป็นศูนย์ตามหลักเกณฑ์ในข้อ 2.5 ของบัญชีนี้ ทั้งนี้หากปริมาณสารอาหารใดที่กำหนดให้แสดงในกรอบข้อมูลโภชนาการแบบเต็มแต่ไม่กำหนดให้แสดงในกรอบข้อมูลโภชนาการแบบย่อ มีค่าที่มีนัยสำคัญก็ต้องแสดงไว้ในกรอบข้อมูลโภชนาการแบบย่อด้วย

(1) การแสดงกรอบข้อมูลโภชนาการแบบย่อรูปแบบมาตรฐาน

ข้อมูลโภชนาการ	
หนึ่งหน่วยบริโภค :	
จำนวนหน่วยบริโภคต่อ	
คุณค่าทางโภชนาการต่อหนึ่งหน่วยบริโภค	
พลังงานทั้งหมด กิโลแคลอรี	
ร้อยละของปริมาณที่แนะนำต่อวัน *	
ไขมันทั้งหมด ก. %
โปรตีน ก.	
คาร์โบไฮเดรตทั้งหมด ก. %
น้ำตาล ก.
โซเดียม มก. %
* ร้อยละของปริมาณสารอาหารที่แนะนำให้บริโภคต่อวันสำหรับคนไทยอายุตั้งแต่ 6 ปีขึ้นไป (Thai RDI) โดยคิดจากความต้องการพลังงานวันละ 2,000 กิโลแคลอรี	

หมายเหตุ

- ให้เติมข้อมูลในช่องว่าง “.....” ให้สมบูรณ์ตามรูปแบบของกรอบ
- ในกรณีที่อาหารดังกล่าวไม่มีการกำหนดปริมาณหนึ่งหน่วยบริโภคอ้างอิง หรือไม่มีลักษณะการลักษณะการบริโภคใกล้เคียงกับอาหารที่มีการกำหนดปริมาณหนึ่งหน่วยบริโภคอ้างอิง ให้ยกเว้นการแสดงปริมาณอาหารหนึ่งหน่วยบริโภคและจำนวนหน่วยบริโภคต่อภาชนะบรรจุ และให้แสดงข้อความ “คุณค่าทางโภชนาการต่อ 100 ก.” หรือ “คุณค่าทางโภชนาการต่อ 100 มล.” แทนข้อความ “คุณค่าทางโภชนาการต่อหนึ่งหน่วยบริโภค”

(2) การแสดงกรอบข้อมูลโภชนาการแบบย่อรูปแบบขวาง สำหรับฉลากที่มีพื้นที่แนวตั้งจำกัด

ข้อมูลโภชนาการ	คุณค่าทางโภชนาการต่อหนึ่งหน่วยบริโภค	ร้อยละของปริมาณที่แนะนำต่อวัน*
หนึ่งหน่วยบริโภค :(.....)	ไขมันทั้งหมด ก.%
จำนวนหน่วยบริโภคต่อ :	โปรตีน ก.	
	คาร์โบไฮเดรตทั้งหมด ก.%
	น้ำตาล ก.	
พลังงานทั้งหมด กิโลแคลอรี	โซเดียม มก.%
* ร้อยละของปริมาณสารอาหารที่แนะนำให้บริโภคต่อวัน		
สำหรับคนไทยอายุตั้งแต่ 6 ปีขึ้นไป (Thai RDI) โดยคิดจาก		
ความต้องการพลังงานวันละ 2,000 กิโลแคลอรี		

- หมายเหตุ
1. ให้เติมข้อมูลในช่องว่าง “.....” ให้สมบูรณ์ตามรูปแบบของกรอบ
 2. ในกรณีที่อาหารดังกล่าวไม่มีการกำหนดปริมาณหนึ่งหน่วยบริโภคอ้างอิง หรือไม่มีลักษณะการบริโภคใกล้เคียงกับอาหารที่มีการกำหนดปริมาณหนึ่งหน่วยบริโภคอ้างอิง ให้ยกเว้นการแสดงปริมาณอาหารหนึ่งหน่วยบริโภคและจำนวนหน่วยบริโภคต่อภาชนะบรรจุ และให้แสดงข้อความ “คุณค่าทางโภชนาการต่อ 100 ก.” หรือ “คุณค่าทางโภชนาการต่อ 100 มล.” แทนข้อความ “คุณค่าทางโภชนาการต่อหนึ่งหน่วยบริโภค”

- (3) การแสดงกรอบข้อมูลโภชนาการแบบย่อรูปแบบข้อความต่อเนื่อง สำหรับฉลากที่มีพื้นที่น้อยกว่า 80 ตารางเซนติเมตร

ข้อมูลโภชนาการ หนึ่งหน่วยบริโภค : (.....); จำนวนหน่วยบริโภคต่อ : คุณค่าทางโภชนาการต่อหนึ่งหน่วยบริโภค : พลังงานทั้งหมด กิโลแคลอรี; ไขมันทั้งหมด ก. (.....%)*; โปรตีน ก.; คาร์โบไฮเดรตทั้งหมด ก. (.....%)*; น้ำตาล ก.; โซเดียม มก. (.....%)* * ร้อยละของปริมาณสารอาหารที่ แนะนำให้บริโภคต่อวันสำหรับคนไทยอายุตั้งแต่ 6 ปีขึ้นไป (Thai RDI) โดยคิดจากความต้องการพลังงานวันละ 2,000 กิโลแคลอรี

- หมายเหตุ
1. ให้เติมข้อมูลในช่องว่าง “.....” ให้สมบูรณ์ตามรูปแบบของกรอบ
 2. ในกรณีที่อาหารดังกล่าวไม่มีการกำหนดปริมาณหนึ่งหน่วยบริโภคอ้างอิง หรือไม่มีลักษณะการบริโภคใกล้เคียงกับอาหารที่มีการกำหนดปริมาณหนึ่งหน่วยบริโภคอ้างอิง ให้ยกเว้นการแสดงปริมาณอาหารหนึ่งหน่วยบริโภคและจำนวนหน่วยบริโภคต่อภาชนะบรรจุ และให้แสดงข้อความ “คุณค่าทางโภชนาการต่อ 100 ก.” หรือ “คุณค่าทางโภชนาการต่อ 100 มล.” แทนข้อความ “คุณค่าทางโภชนาการต่อหนึ่งหน่วยบริโภค”

1.3 การแสดงกรอบข้อมูลโภชนาการแบบควบคู่⁽¹⁾

ในกรณีที่ผลิตภัณฑ์ที่จำหน่ายต้องผสมกับส่วนประกอบอื่น และ/หรือนำไปผ่านกรรมวิธีตามที่ระบุบนฉลากก่อนบริโภค หากต้องการแสดงกรอบข้อมูลโภชนาการของผลิตภัณฑ์ที่อยู่ในสภาพตามที่จำหน่าย และในสภาพหลังเตรียมตามคำแนะนำบนฉลากให้แสดงตามรูปแบบกรอบข้อมูลโภชนาการแบบควบคู่นี้ แต่หากต้องการแสดงเฉพาะกรอบข้อมูลโภชนาการของผลิตภัณฑ์ที่อยู่ในสภาพตามที่จำหน่ายให้แสดงตามรูปแบบที่กำหนดในข้อ 1.1

กรอบข้อมูลโภชนาการแบบควบคู่		
ข้อมูลโภชนาการ		
หนึ่งหน่วยบริโภค :(.....)		
จำนวนหน่วยบริโภคต่อ :		
คุณค่าทางโภชนาการต่อหนึ่งหน่วยบริโภค	ผลิตภัณฑ์	ผลิตภัณฑ์หลังเตรียม
พลังงานทั้งหมด	กิโลแคลอรี
(พลังงานจากไขมัน	กิโลแคลอรี)
ไขมันทั้งหมด ก.	ร้อยละของปริมาณที่แนะนำต่อวัน*
ไขมันอิ่มตัว ก.%
คอเลสเตอรอล มก.%
โปรตีน ก.%
คาร์โบไฮเดรตทั้งหมด ก.%
ใยอาหาร ก.%
น้ำตาล ก.%
โซเดียม มก.%
วิตามินเอ%%
วิตามินบี 1%%
วิตามินบี 2%%
แคลเซียม%%
เหล็ก%%
* ร้อยละของปริมาณสารอาหารที่แนะนำให้บริโภคต่อวันสำหรับคนไทยอายุตั้งแต่ 6 ปีขึ้นไป (Thai RDI) โดยคิดจากความต้องการพลังงานวันละ 2,000 กิโลแคลอรี		
ความต้องการพลังงานของแต่ละบุคคลแตกต่างกัน ผู้ที่ต้องการพลังงานวันละ 2,000 กิโลแคลอรี ควรได้รับสารอาหารต่าง ๆ ดังนี้		
ไขมันทั้งหมด	น้อยกว่า	65 ก.
ไขมันอิ่มตัว	น้อยกว่า	20 ก.
คอเลสเตอรอล	น้อยกว่า	300 มก.
คาร์โบไฮเดรตทั้งหมด		300 ก.
ใยอาหาร		25 ก.
โซเดียม	น้อยกว่า	2,400 มก.
พลังงาน (กิโลแคลอรี) ต่อกรัม : ไขมัน = 9 ; โปรตีน = 4 ; คาร์โบไฮเดรต = 4		

หมายเหตุ 1. ให้เติมข้อมูลในช่องว่าง “.....” ให้สมบูรณ์ตามรูปแบบของกรอบ

2. ในกรณีที่อาหารดังกล่าวไม่มีการกำหนดปริมาณหนึ่งหน่วยบริโภคอ้างอิง หรือไม่มีลักษณะการบริโภคใกล้เคียงกับอาหารที่มีการกำหนดปริมาณหนึ่งหน่วยบริโภคอ้างอิง ให้ยกเว้นการแสดงผลปริมาณอาหารหนึ่งหน่วยบริโภคและจำนวนหน่วยบริโภคต่อภาชนะบรรจุ และให้แสดงข้อความ “คุณค่าทางโภชนาการต่อ 100 ก.” หรือ “คุณค่าทางโภชนาการต่อ 100 มล.” แทนข้อความ “คุณค่าทางโภชนาการต่อหนึ่งหน่วยบริโภค”

3. คำว่า “ผลิตภัณฑ์” และ “ผลิตภัณฑ์หลังเตรียม” ให้ระบุเป็นชื่อชนิดของอาหารตามชื่อเท็จจริง เช่น “แป้งเค้กผสม” และ “เค้ก” ตามลำดับ เป็นต้น

(1) ความใน 1.3 ของข้อ 1 ในบัญชีหมายเลข 1 ของประกาศกระทรวงสาธารณสุข (ฉบับที่ 182) พ.ศ. 2541 ถูกยกเลิกโดยประกาศกระทรวงสาธารณสุข (ฉบับที่ 219) พ.ศ. 2544 เรื่อง ฉลากโภชนาการ(ฉบับที่ 2) และใช้ความใหม่แทนแล้ว (118 ร.จ. ตอนที่ 70 ง. (ฉบับพิเศษ แผนราชกิจจานุ) ลงวันที่ 26 กรกฎาคม พ.ศ. 2544)

2. เงื่อนไขการแสดงกรอบคุณมูลโภชนาการ

- 2.1 ต้องแสดงตามรูปแบบที่กำหนด การแสดงสีของพื้นกรอบคุณมูลให้ใช้สีเดียวกันและสีของข้อความในกรอบคุณมูลต้องใช้สีที่ตัดกันกับสีของพื้นกรอบคุณ ซึ่งทำให้ข้อความที่ระบุอ่านได้ชัดเจน ตัวอักษรต้องใช้สีเดียวกันและต้องมีขนาดสัมพันธ์กับพื้นที่ของกรอบคุณ
- 2.2 ต้องแสดงข้อมูลพลังงานหรือสารอาหารทุกรายการตามที่กำหนดให้แสดงในกรอบคุณโภชนาการแต่ละแบบ แม้ว่าพลังงานหรือสารอาหารนั้น ๆ จะมีปริมาณที่น้อยมากไม่มีความสำคัญจนถือว่าเป็นศูนย์ตามหลักเกณฑ์ในเงื่อนไขการแสดงกรอบคุณมูลโภชนาการข้อ 2.5
- 2.3 การแสดงข้อมูลสารอาหารอื่นนอกเหนือจากที่กำหนดให้โดยที่สารอาหารนั้นมีอยู่ในบัญชีหมายเลข 3 แบบทำยประกาศกระทรวงสาธารณสุขฉบับนี้ ต้องแสดงสารอาหารนั้นในกรอบคุณโภชนาการส่วนที่ 2 ช่วงที่ 1 ถึง 3 และจะต้องแสดงตามลำดับก่อนหลังดังต่อไปนี้ สำหรับสารอาหารที่ไม่มีอยู่ในบัญชีหมายเลข 3 ดังกล่าว ให้แสดงชนิดและปริมาณสารอาหารนั้นนอกกรอบคุณโภชนาการเท่านั้น

ส่วนที่ 2	ช่วงที่ 1	พลังงานทั้งหมด* พลังงานจากไขมัน* พลังงานจากไขมันอิ่มตัว
	ช่วงที่ 2	ไขมันทั้งหมด* ไขมันอิ่มตัว* ไขมันไม่อิ่มตัวตำแหน่งเดียว ไขมันไม่อิ่มตัวหลายตำแหน่ง โคเลสเตอรอล* โปรตีน* คาร์โบไฮเดรตทั้งหมด* ใยอาหาร* ใยอาหารที่ละลายน้ำได้ ใยอาหารที่ไม่ละลายน้ำ น้ำตาล* น้ำตาลแอลกอฮอล์ คาร์โบไฮเดรตส่วนอื่น โซเดียม* โพแทสเซียม
	ช่วงที่ 3	วิตามินเอ* วิตามินบี 1* วิตามินบี 2* แคลเซียม* เหล็ก* วิตามินและแร่ธาตุอื่นที่มีอยู่ในบัญชีสารอาหารที่แนะนำให้บริโภคประจำวัน สำหรับคนไทยอายุตั้งแต่ 6 ปีขึ้นไป (Thai RDI) ให้แสดงปริมาณเป็นร้อยละของ Thai RDI โดยเรียงตามลำดับปริมาณจากมากไปน้อย

หมายเหตุ * เป็นข้อมูลโภชนาการที่บังคับให้แสดงในกรอบคุณโภชนาการแบบเต็ม

- 2.4 หากผลิตภัณฑ์มีการเติมสารอาหารลงในอาหาร หรือมีการกล่าวอ้างถึงสารอาหารใดบนฉลาก โดยสารอาหารนั้นมีได้บังคับให้แสดงในกรอบคุณโภชนาการ ต้องแสดงสารอาหารนั้นตามเงื่อนไขการแสดงกรอบคุณโภชนาการข้อ 2.3 ด้วย

2.5 หลักเกณฑ์การปิดตัวเลขของการแสดงค่าปริมาณสารอาหารบนฉลากโภชนาการ

พลังงานและสารอาหาร	หน่วย	ผลการวิเคราะห์	การแสดงค่าปริมาณสารอาหาร*	ผลการคำนวณเป็นร้อยละของปริมาณที่แนะนำต่อวัน**	การแสดงค่าปริมาณสารอาหารเป็นร้อยละของปริมาณที่แนะนำต่อวัน**	ปริมาณที่น้อยมากไม่มี ความสำคัญจนถึงว่า เป็นศูนย์
พลังงาน, พลังงานจากไขมัน	กิโลแคลอรี	< 5 ≤ 50 > 50	แสดงค่าเป็น 0 แสดงค่าขึ้นลงชั้นละ 5 แสดงค่าขึ้นลงชั้นละ 10	ค่าที่ได้ทุกระดับ	ปิดเป็นจำนวนเต็ม ให้ใกล้เคียงมากที่สุด	< 5 กิโลแคลอรี
ไขมันทั้งหมด, ไขมันอิ่มตัว	กรัม	< 0.5 < 5 ≥ 5	แสดงค่าเป็น 0 แสดงค่าขึ้นลงชั้นละ 0.5 แสดงค่าขึ้นลงชั้นละ 1			< 0.5 กรัม
โคเลสเตอรอล	มิลลิกรัม	< 2 2-5 > 5	แสดงค่าเป็น 0 แสดงค่า “น้อยกว่า 5” แสดงค่าขึ้นลงชั้นละ 5			< 2 มิลลิกรัม
โปรตีน คาร์โบไฮเดรตทั้งหมด, ใยอาหาร, น้ำตาล	กรัม	< 0.5 ≤ 1 > 1	แสดงค่าเป็น 0 แสดงค่า “น้อยกว่า 1” แสดงค่าขึ้นลงชั้นละ 1			< 1 กรัม (เฉพาะน้ำตาล < 0.5 กรัม)
โซเดียม	มิลลิกรัม	< 5 5-140 > 140	แสดงค่าเป็น 0 แสดงค่าขึ้นลงชั้นละ 5 แสดงค่าขึ้นลงชั้นละ 10			< 5 มิลลิกรัม
วิตามิน, เกลือแร่ (ยกเว้นโซเดียม)			(ไม่ต้องแสดง)	< 2 ≤ 10 > 10-50 > 50	แสดงค่าเป็น 0 หรือ “น้อยกว่า 2” แสดงค่าขึ้นลงชั้นละ 2 แสดงค่าขึ้นลงชั้นละ 5 แสดงค่าขึ้นลงชั้นละ 10	< ร้อยละ 2 ของปริมาณที่แนะนำต่อวัน

หมายเหตุ * แสดงต่อปริมาณอาหารหนึ่งหน่วยบริโภคที่แสดงบนฉลาก ถ้าไม่มีการกำหนดปริมาณหนึ่งหน่วยบริโภคอ้างอิง หรือไม่มีลักษณะการบริโภคใกล้เคียงกับอาหารที่มีการกำหนดปริมาณหนึ่งหน่วยบริโภคอ้างอิงไว้แล้ว ให้แสดงต่อ 100 ก. หรือต่อ 100 มล.

** ปริมาณที่แนะนำต่อวัน หมายถึง สารอาหารที่แนะนำให้บริโภคประจำวันสำหรับคนไทยอายุตั้งแต่ 6 ปีขึ้นไป (Thai Recommended Daily Intakes-Thai RDI)

“>” หมายถึง “มากกว่า” “<” หมายถึง “น้อยกว่า” “≤” หมายถึง “น้อยกว่าหรือเท่ากับ” “≥” หมายถึง “มากกว่าหรือเท่ากับ”

เอกสารอ้างอิง

1. Codex Alimentarius. 1993. Codex Guidelines on Nutrition Labelling CAC/GL 2-1985 (Rev.1-1993)
2. U.S. Food and Drug Administration. 1995. Code of Federal Regulations 21 CFR part 101 : Food Labeling.

เอกสารอ้างอิง

1. Codex Alimentarius. 1993. Codex Guidelines on Nutrition Labelling CAC/GL 2-1985 (Rev.1-1993)
2. U.S. Food and Drug Administration. 1995. Code of Federal Regulations 21 CFR part 101 : Food Labeling.

บัญชีหมายเลข 2

แนบท้ายประกาศกระทรวงสาธารณสุข (ฉบับที่ 182) พ.ศ.2541

วิธีการกำหนดปริมาณอาหารหนึ่งหน่วยบริโภคกับจำนวนหน่วยบริโภคต่อภาชนะบรรจุ

1. **หนึ่งหน่วยบริโภค** หมายถึง ปริมาณอาหารที่คนไทยปกติทั่วไปรับประทานได้หมดใน 1 ครั้ง ปริมาณอาหารหนึ่งหน่วยบริโภคที่ระบุในฉลากโภชนาการเป็นปริมาณอาหารที่ผู้ผลิตแนะนำให้ผู้บริโภครับประทานผลิตภัณฑ์นั้น ๆ ในแต่ละครั้ง หรือเรียกว่า “กินครั้งละ” นั่นเอง

ปริมาณอาหารหนึ่งหน่วยบริโภคนี้กำหนดได้จากปริมาณ “หนึ่งหน่วยบริโภคอ้างอิง” ซึ่งเป็นค่าปริมาณอาหารโดยน้ำหนักหรือปริมาตรของการรับประทานแต่ละครั้งที่ประมวลได้จากการสำรวจพฤติกรรมการบริโภคและข้อมูลจากผู้ผลิตเป็นเกณฑ์ ทั้งนี้ปริมาณอาหารหนึ่งหน่วยบริโภคดีกกล่าวอาจไม่เท่ากับปริมาณหนึ่งหน่วยบริโภคอ้างอิงก็ได้ แต่จะต้องเป็นค่าที่ใกล้เคียงตามหลักเกณฑ์ที่กำหนด

2. **จำนวนหน่วยบริโภคต่อภาชนะบรรจุ** หมายถึง จำนวนครั้งของการบริโภคอาหารนั้นที่มีอยู่ในหนึ่งหน่วยภาชนะบรรจุ

3. **ตารางปริมาณหนึ่งหน่วยบริโภคอ้างอิงของผลิตภัณฑ์อาหารต่าง ๆ** เพื่อประโยชน์ในการแสดง “หนึ่งหน่วยบริโภค” ในฉลากโภชนาการ จึงกำหนดปริมาณหนึ่งหน่วยบริโภคอ้างอิงของผลิตภัณฑ์อาหารต่าง ๆ โดยจัดเป็น 7 กลุ่ม ตามลักษณะของผลิตภัณฑ์หรือลักษณะการบริโภคผลิตภัณฑ์ ได้แก่

- 3.1 กลุ่มนมและผลิตภัณฑ์ (Dairy products)
- 3.2 กลุ่มเครื่องดื่ม (พร้อมดื่ม) (Beverages)
- 3.3 กลุ่มอาหารขบเคี้ยวและขนมหวาน (Snack food and desserts)
- 3.4 กลุ่มอาหารกึ่งสำเร็จรูป (Semi- processed foods)
- 3.5 กลุ่มผลิตภัณฑ์ขนมอบ (Bakery products)
- 3.6 กลุ่มธัญพืชและผลิตภัณฑ์ (Cereals and grain products)
- 3.7 กลุ่มอื่น ๆ (Miscellaneous)

3.1 กลุ่มนมและผลิตภัณฑ์ (Dairy products)

ลำดับที่	ชนิดอาหาร	หนึ่งหน่วยบริโภคอ้างอิง
1.	นมและผลิตภัณฑ์นมพร้อมดื่ม	200 มล.
2.	นมข้นไม่หวาน (นมข้นจืด) (condensed, evaporated, undiluted)	15 มล.
3.	นมข้นหวาน (sweetened, condensed)	20 ก.
4.	โยเกิร์ตชนิดครึ่งแข็งครึ่งเหลว	150 ก.
5.	โยเกิร์ตชนิดพร้อมดื่ม	150 มล.
6.	โยเกิร์ตแช่แข็ง	80 ก.
7.	ครีมและครีมเทียม (เหลว)	15 มล.
8.	ครีมและครีมเทียม (ผง)	3 ก.
9.	ครีมเปรี้ยว	30 ก.
10.	ครีมพว่องมันเนย (half & half)	30 มล.
11.	ครีมชีสและชีสสเปรด	30 ก.
12.	เนยแข็งชนิดคอตเตจ	110 ก.
13.	เนยแข็งชนิดริคอตตาและคอตเตจชนิดแห้ง	55 ก.
14.	เนยแข็งชนิดพาร์มีซาน โรมานโน	5 ก.
15.	เนยแข็งชนิดอื่น	30 ก.

3.2 กลุ่มเครื่องดื่ม (พร้อมดื่ม) (Beverages)

ลำดับที่	ชนิดอาหาร	หนึ่งหน่วยบริโภคอ้างอิง
1.	น้ำผลไม้	200 มล.
2.	เครื่องดื่มจากพืช ผัก และธัญพืช รวมทั้งนมถั่วเหลือง	
3.	เครื่องดื่มที่มีหรือไม่มีกาซผสมอยู่ (รวมทั้งน้ำบริโภคและน้ำแร่)	
4.	ชา กาแฟ และเครื่องดื่มอื่น ๆ	

3.3 กลุ่มอาหารขบเคี้ยวและขนมหวาน (Snack food and desserts)

ลำดับที่	ชนิดอาหาร	หนึ่งหน่วยบริโภคอ้างอิง
1.	ข้าวเกรียบ ข้าวโพดคั่ว มันฝรั่งทอด ขนมกรอบ ก๋วยฉาบ และ extruded snack ต่าง ๆ	30 ก.
2.	ถั่วและนัต (เช่น ถั่วอบเกลือ เมล็ดมะม่วงหิมพานต์อบเกลือ)	30 ก.
3.	ช็อกโกแลตและขนมโกโก้	40 ก.
4.	คัสตาร์ด พุดดิ้ง	140 ก.
5.	ขนมหวานไทย เช่น สังขยา วุ้น ฝอยทอง ทองหยิบ ทองหยอด	80 ก.
6.	วุ้นสำเร็จรูปและขนมเยลลี่	20 ก.
7.	ไอศกรีมนม ไอศกรีมดัดแปลง ไอศกรีมผสม รวมทั้งส่วนเคลือบและกรวย	80 ก.
8.	ไอศกรีมหวานเย็น น้ำผลไม้แช่แข็ง	80 ก.
9.	ไอศกรีมชั้นเดียวย	80 ก.
10.	ลูกอม ลูกกวาด ทอฟฟี่ อมยิ้ม มาร์ชเมลโลว์	6 ก.
11.	หมากฝรั่ง	3 ก.
12.	ขนมที่ทำจากธัญพืช ถั่ว นัต และน้ำตาลเป็นหลัก (Grain-based bars) ทั้งชนิดที่มีและไม่มีไส้หรือเคลือบ เช่น Granola bars, rice cereal bars กระจ่างสารท ถั่วตัด ข้าวพอง ข้าวแต่นนางเล็ด	40 ก.

3.4 กลุ่มอาหารกึ่งสำเร็จรูป (Semi-processed food)

ลำดับที่	ชนิดอาหาร	หนึ่งหน่วยบริโภคอ้างอิง
1.	บะหมี่ เส้นหมี่ วุ้นเส้น ก๋วยเตี๋ยว ก๋วยจั๊บ	50 ก.
2.	ข้าวต้ม โจ๊ก	50 ก.

3.5 กลุ่มผลิตภัณฑ์ขนมอบ (Bakery products)

ลำดับที่	ชนิดอาหาร	หนึ่งหน่วยบริโภคอ้างอิง	
1.	ขนมปัง (Bread)	50	ก.
2.	บราวนี่	30	ก.
3.	คุกกี้	30	ก.
4.	เค้ก - ชนิดหนัก เช่น ชีสเค้ก เค้กผลไม้ ซึ่งมีส่วนผสมของผลไม้ นัตตั้งแต่ 35% ขึ้นไป - คัพเค้ก เอแคลร์ ครีมพัฟ ชิฟฟอน สเปนจ์เค้กที่มีหรือไม่มีไอซิ่งหรือไส้	80	ก.
		55	ก.
5.	เค้กกาแฟ โดนัท และมัฟฟิน	55	ก.
6.	ขนมปังกรอบ แครกเกอร์ เวเฟอร์ บิสกิต	30	ก.
7.	แครกเกอร์ที่เป็นกรวยไอศกรีม	15	ก.
8.	แพนเค้ก	110	ก.
9.	วอฟเฟิล	85	ก.
10.	พาย เพสตรี ทั้งชนิดที่มีและไม่มีไส้	55	ก.

3.6 กลุ่มธัญพืชและผลิตภัณฑ์ (Cereals and grain products)

ลำดับที่	ชนิดอาหาร	หนึ่งหน่วยบริโภคอ้างอิง	
1.	อาหารเช้าจากธัญพืช (Breakfast cereal) (พร้อมบริโภค) - ที่มีน้ำหนักน้อยกว่า 20 กรัมต่อ 1 ถ้วย - ที่มีน้ำหนักระหว่าง 20 กรัมถึงน้อยกว่า 43 กรัมต่อ 1 ถ้วย - ที่มีน้ำหนักตั้งแต่ 43 กรัมขึ้นไปต่อ 1 ถ้วย	15	ก.
		30	ก.
		55	ก.
2.	รำข้าว (Bran) หรือจมูกข้าวสาลี (Wheat germ)	15	ก.
3.	แป้งสาลี แป้งข้าวเจ้า แป้งข้าวเหนียว แป้งทำพายม่อม และ Cornmeal	30	ก.
4.	แป้งข้าวโพด แป้งมันสำปะหลัง แป้งมันฝรั่ง	10	ก.
5.	พาสต้า (มะกะโรนี สปาเกตตี และอื่น ๆ)	55	ก. (ดิบ)
		140	ก. (ต้มสุก)
		25	ก. (ทอดกรอบ)
6.	ข้าวเจ้า ข้าวบาร์เลย์	50	ก. (ดิบ)
		130	ก. (สุก)

3.7 กลุ่มอื่น ๆ (Miscellaneous)

ลำดับที่	ชนิดอาหาร	หนึ่งหน่วยบริโภคอ้างอิง	
1.	อาหารที่บรรจุกระป๋อง ขวดแก้วที่ปิดสนิท ของออลูมิเนียมพอยล์ retort pouch - เนื้อสัตว์ ปลา หอย ในน้ำ น้ำมัน น้ำเกลือ (ไม่รวมของเหลว) - เนื้อสัตว์ ปลา หอย ในซอส เช่น ซาร์ดีนในซอสมะเขือเทศ - เนื้อสัตว์ ปลา หอย ทอดแล้วบรรจุแบบแห้ง เช่น ปลาเกล็ดขาวทอดกรอบ - เนื้อสัตว์ ปลา หอย ทอดแล้วบรรจุกับของเหลว เช่น หอยลาย ผัดพริก ปลาตุ๋นสุก - ปลาแอนโชวี - ผัก (ไม่รวมของเหลว) เช่น ถั่วงอกในน้ำเกลือ ข้าวโพดอ่อนในน้ำเกลือ - ผักหรือถั้วในซอส - ผลไม้ (รวมของเหลว) - ซุปพร้อมบริโภคและแกงต่าง ๆ - ซุปสกัด - น้ำกะทิพร้อมบริโภค	55 85 25 85 15 130 130 140 200 40 80	ก. ก. ก. ก. ก. ก. ก. ก. ก. มล. มล.
2.	เบคอน	15	ก.
3.	ไส้กรอกที่มีอัตราส่วนความชื้น : โปรตีน น้อยกว่า 2 : 1 เช่น กุนเชียง เปปเปอร์โรนีย์ รวมทั้งเนื้อสวรรค์ หมูสวรรค์	40	ก.
4.	ไส้กรอกชนิดอื่น ๆ และหมุยอ	55	ก.
5.	เนื้อสัตว์แห้ง เช่น หมูหยอง เนื้อทูบ	20	ก.
6.	เนื้อสัตว์ดอง รมควัน	55	ก.
7.	ผักแช่िमหรือดอง (ไม่รวมของเหลว)	20	ก.
8.	ผลไม้แช่िमหรือดอง (ไม่รวมของเหลว)	30	ก.
9.	ผลไม้แห้งและผลไม้กวน	30	ก.
10.	เนย มาการีน น้ำมัน และไขมันบริโภค	1	ชต.
11.	มายองเนส แซนดิวิชสเปรด สังขยาทาขนมปัง เนยถั่ว น้ำพริกเผา	15	ก.
12.	น้ำสลัดชนิดต่าง ๆ	30	ก.
13.	ซอสสำหรับจิ้ม เช่น ซอสมัสดาร์ต	1	ชต.

ลำดับที่	ชนิดอาหาร	หนึ่งหน่วยบริโภคอ้างอิง	
14.	ซอสที่ใช้กับอาหารเฉพาะอย่าง (entrée sauce) - ซอสสปาเกตตี - ซอสพิซซา - น้ำจิ้มสุกี้ - น้ำจิ้มไก่ น้ำจิ้มสะเต๊ะ หน้าตั้ง น้ำปลาหวาน	125 30 30 50	ก. ก. ก. ก.
15.	เครื่องปรุงรส - น้ำส้มสายชู น้ำปลา น้ำเกลือปรุงอาหาร - ซอสมะเขือเทศ ซีอิ๊ว ซอสพริก ซอสมะละกอ ซอสแปง ซีอิ๊วหวาน เต้าเจี้ยว - ซอสเปรี้ยว - น้ำพริกคอกข้าว เช่น น้ำพริกตาแดง น้ำพริกสวรรค์	1 1 1 1	ชต. ชต. ชช. ชต.
16.	น้ำผึ้ง แยม เยลลี่	1	ชต.
17.	น้ำเชื่อม เช่น เมเปิลไซรัปและผลิตภัณฑ์ราดหน้าขนมต่าง ๆ	30	มล.
18.	น้ำตาล	4	ก.
19.	เกลือ (รวมทั้งวัตถุทดแทนเกลือ เกลือปรุงรส)	1	ก.

4. วิธีการกำหนดปริมาณอาหารหนึ่งหน่วยบริโภคและจำนวนหน่วยบริโภคต่อภาชนะบรรจุ

4.1 วิธีการกำหนดปริมาณหนึ่งหน่วยบริโภค

(1) ใช้หน่วยวัดทั่วไป ได้แก่ ถ้วย แก้ว ชต. (ช้อนโต๊ะ) ชช. (ช้อนชา) ตามความเหมาะสมของอาหาร แล้วกำกับด้วยน้ำหนักหรือปริมาตรในระบบเมตริกไว้ในวงเล็บด้วย เช่น “หนึ่งหน่วยบริโภค : 1 ขวด (250 มล.)” เว้นแต่ถ้าไม่สามารถใช้หน่วย ถ้วย แก้ว ชต. ชช. จึงจะใช้หน่วย แผ่น ถาด ขวด ขึ้น ผล ลูก หัว หรืออื่น ๆ แล้วแต่กรณี หรือเศษส่วนแทนได้ เช่น ขนมปังชนิดแผ่นใช้ “หนึ่งหน่วยบริโภค : 2 แผ่น (46 กรัม)” อย่างไรก็ตามถ้าไม่สามารถระบุตามปริมาณดังกล่าวข้างต้นได้ หรือผลิตภัณฑ์ที่โดยธรรมชาติมีขนาดแตกต่างกัน เช่น ปลาทั้งตัว ให้แจ้งน้ำหนักโดยการประมาณขนาดของผลิตภัณฑ์ให้ใกล้เคียงกับปริมาณหนึ่งหน่วยบริโภคอ้างอิงที่สุด เช่น “หนึ่งหน่วยบริโภค : ประมาณ 1/2 ตัว (80 กรัมรวมซอส)”

(2) ถ้าอาหารในภาชนะบรรจุนั้นสามารถบริโภคได้หมดใน 1 ครั้ง ให้ใช้ปริมาณทั้งหมด เช่น “หนึ่งหน่วยบริโภค : 1 กล่อง (200 กรัม)”

(3) อาหารที่เป็นหน่วยใหญ่และจะต้องแบ่งรับประทานเป็นชิ้น ๆ (เช่น เค้กพิซซ่านมเปรี้ยว ขนาด 1,000 มล.) ปริมาณหนึ่งหน่วยบริโภคให้ระบุเป็นเศษส่วนของอาหาร โดยใช้ค่าเศษส่วนที่มีน้ำหนักหรือปริมาตรใกล้เคียงกับปริมาณหนึ่งหน่วยบริโภคอ้างอิงที่สุด เศษส่วนที่อนุญาตให้ใช้ คือ 1/2 1/3 1/4 1/5 1/6 1/8 ตัวอย่างเช่น เค้ก “หนึ่งหน่วยบริโภค : 1/8 อัน (60 กรัม)”

(4) อาหารที่แยกเป็นชิ้นแต่บรรจุรวมกันในภาชนะบรรจุใหญ่ เช่น ขนมปังแผ่นหรือลูกอม โดยแต่ละชิ้นจะมีภาชนะบรรจุแยกจากกันหรือไม่ก็ตาม ปริมาณหนึ่งหน่วยบริโภคที่แสดงบนฉลากของภาชนะบรรจุใหญ่ให้กำหนดดังนี้

- ถ้าผลิตภัณฑ์ 1 ขึ้น มีน้ำหนักน้อยกว่า 50% ของปริมาณหนึ่งหน่วยบริโภคอ้างอิง ให้ระบุจำนวนหน่วยที่รวมแล้วได้น้ำหนักใกล้เคียงกับปริมาณหนึ่งหน่วยบริโภคอ้างอิงที่สุด

- ถ้าผลิตภัณฑ์ 1 ขึ้น มีน้ำหนักมากกว่า 50% แต่น้อยกว่า 200% ของปริมาณหนึ่งหน่วยบริโภคอ้างอิงแต่สามารถรับประทานได้ใน 1 ครั้ง ให้ถือว่า 1 ขึ้นเป็น 1 หน่วยบริโภคได้

- ถ้าผลิตภัณฑ์ 1 ขึ้น มีน้ำหนักเท่ากับหรือมากกว่า 200% ของปริมาณหนึ่งหน่วยบริโภคอ้างอิง แต่สามารถรับประทานได้ใน 1 ครั้ง ให้ถือว่า 1 ขึ้นเป็น 1 หน่วยบริโภค หากไม่สามารถรับประทานหมดใน 1 ครั้ง ให้ใช้เกณฑ์ตามข้อ 4.1 (3) แทน

(5) อาหารที่มีลักษณะเป็นเนื้อเดียวกัน เช่น แยม น้ำตาล หน่วยวัดที่ใช้ต้องเหมาะสม เพื่อให้ปริมาณที่วัดได้ใกล้เคียงกับปริมาณหนึ่งหน่วยบริโภคอ้างอิงมากที่สุด เช่น หนึ่งหน่วยบริโภคอ้างอิงของน้ำตาลเป็น 4 กรัม ควรวัดด้วยช้อนชาเพื่อให้ได้น้ำหนักใกล้เคียงกับ 4 กรัมมากที่สุด

(6) อาหารที่บรรจุในน้ำ น้ำเกลือ น้ำมัน หรือของเหลวอื่นที่ปกติไม่ได้รับประทาน ปริมาณหนึ่งหน่วยบริโภคจะคิดจากส่วนที่เป็นเนื้ออาหาร (drained solid) เท่านั้น

4.2 การวัดเศษของหน่วยวัดทั่วไป เพื่อกำหนดปริมาณหนึ่งหน่วยบริโภค

ถ้วยตวง - ปรึบส่วนที่เพิ่มเป็น 1/4 หรือ 1/3 ถ้วย ถ้าส่วนที่เพิ่มมากกว่าหรือเท่ากับ 2 ชต. แต่น้อยกว่า 1/4 ถ้วย ให้แจ้งส่วนที่เพิ่มเป็นจำนวน ชต. ตัวอย่างเช่น “หนึ่งหน่วยบริโภค : 1 ถ้วย 3 ชต. (255 กรัม)”

ช้อนโต๊ะ - ถ้าส่วนที่เพิ่มมากกว่าหรือเท่ากับ 1 ชช. แต่น้อยกว่า 1 ชต. ให้แจ้งส่วนที่เพิ่มเป็นจำนวน ชช.

- ระหว่าง 1-2 ชต. สามารถแจ้งส่วนที่เพิ่มเป็น 1 1/3 1 1/2 2/3 2 ชต.

ช้อนชา - ส่วนเพิ่มน้อยกว่า 1 ชช. ให้แจ้งเพิ่มครั้งละ 1/4 ชช.

หมายเหตุ กรณีที่ตวงวัดได้ค่ากึ่งกลางพอดี เช่น 2.5 ชต. (อยู่กึ่งกลางระหว่าง 2 กับ 3 ชต.) สามารถปัดขึ้นเป็น 3 ชต. หรือปัดลงเป็น 2 ชต. ก็ได้

1 ถ้วย = 14 ชต. (ของแข็ง) หรือ 16 ชต. (ของเหลว)

1 ชต. = 3 ชช.

4.3 วิธีกำหนดปริมาณหนึ่งหน่วยบริโภคในระบบเมตริก

(1) อาหารเป็นของเหลวให้ใช้หน่วยเป็น มล. (มิลลิลิตร) หรือ ซม.³ (ลูกบาศก์เซนติเมตร) สำหรับอาหารที่มีลักษณะอื่นให้ใช้หน่วยน้ำหนักเป็นกรัม โดยการชั่ง ตวง วัด จริง

(2) การปัดเศษปริมาณหนึ่งหน่วยบริโภคในระบบเมตริก

- ค่ามากกว่า 5	- ให้ใช้เลขจำนวนเต็ม โดยการปัดเศษให้เป็นเลขจำนวนเต็มที่ใกล้เคียง เช่น น้อยกว่าหรือเท่ากับ 15.5 มล. ปัดเป็น 15 มล. มากกว่า 15.5 มล. ปัดเป็น 16 มล.
- ค่าตั้งแต่ 2-5	- ให้ปัดเศษได้ครั้งละ 0.5 เช่น 2.3 กรัม ปัดเป็น 2.5 กรัม หรือ 2.1 กรัม ปัดเป็น 2 กรัม
- ค่าน้อยกว่า 2	- ให้ปัดเศษได้ครั้งละ 0.1

(3) ถ้าผลิตภัณฑ์สามารถบริโภคได้หมดภายใน 1 ครั้ง ปริมาณหนึ่งหน่วยบริโภคในระบบเมตริก คือ น้ำหนักหรือปริมาตรสุทธิของผลิตภัณฑ์ที่ระบุในฉลากด้านหน้า

4.4 วิธีการกำหนดจำนวนหน่วยบริโภคต่อภาชนะบรรจุ โดยทั่วไปแล้วคำนวณจากการหาร ปริมาณส่วนที่รับประทานได้ทั้งหมดในภาชนะบรรจุนั้นด้วยปริมาณของหนึ่งหน่วยบริโภค ซึ่งกำหนดได้ตาม วิธีในข้อ 4.1 4.2 และ 4.3 ที่กล่าวแล้ว

(1) วิธีการปัดเศษของจำนวนหน่วยบริโภคต่อภาชนะบรรจุ

- กรณีค่าที่ได้อยู่ระหว่าง 2-5 ให้แจ้งจำนวนหน่วยบริโภคต่อภาชนะบรรจุ โดยปัด เศษทีละ 0.5 ที่ใกล้เคียง เช่น 2 2.5 3

- กรณีค่าที่ได้มากกว่า 5 ให้ปัดเศษเป็นเลขจำนวนเต็ม เช่น 6 7 8 หากค่าที่ได้ อยู่กึ่งกลางพอดี เช่น 7.5 ให้ปัดเป็น 7 เพื่อให้เกิดประโยชน์ต่อผู้บริโภค

ทั้งนี้หากมีการปัดเศษขึ้นหรือลงให้เพิ่มข้อความ “ประมาณ” กำกับ เช่น ปัดจาก 3.6 เป็น 3.5 ให้ใช้จำนวนหน่วยบริโภคต่อภาชนะบรรจุเป็น “ประมาณ 3.5”

(2) ถ้าอาหารทั้งภาชนะบรรจุรวมแล้วมีน้ำหนักน้อยกว่า 50% ของปริมาณหนึ่งหน่วย บริโภคอ้างอิง ให้ระบุจำนวนหน่วยบริโภคต่อภาชนะบรรจุเป็น 1

(3) ถ้าอาหารทั้งภาชนะบรรจุรวมแล้วมากกว่า 150% แต่ไม่ต่ำกว่า 200% ของปริมาณ หนึ่งหน่วยบริโภคอ้างอิง โดยที่ปริมาณหนึ่งหน่วยบริโภคอ้างอิงมีค่า 100 ก. (หรือ 100 มล.) หรือมากกว่า ผู้ผลิตสามารถระบุจำนวนหน่วยบริโภคต่อภาชนะบรรจุเป็น 1 หรือ 2 ได้ เช่น โยเกิร์ตชนิดครึ่งแข็ง-ครึ่งเหลว กำหนดปริมาณหนึ่งหน่วยบริโภคอ้างอิงเป็น 150 ก. ถ้าผลิตภัณฑ์บรรจุ 250 ก. ผลิตภัณฑ์นี้อาจระบุ จำนวนหน่วยบริโภคต่อภาชนะบรรจุเป็น 1 หรือ 2 ก็ได้

4.5 รูปแบบการแสดงปริมาณอาหารหนึ่งหน่วยบริโภคและจำนวนหน่วยบริโภคต่อภาชนะ บรรจุ อาหารใดมีการกำหนดปริมาณหนึ่งหน่วยบริโภคอ้างอิงไว้แล้วตามบัญชีข้างต้น หรือมิได้กำหนด ปริมาณหนึ่งหน่วยบริโภคอ้างอิงไว้โดยตรง แต่มีลักษณะการบริโภคใกล้เคียงกับอาหารในบัญชีดังกล่าว ให้แสดงปริมาณอาหารหนึ่งหน่วยบริโภคโดยใช้หน่วยวัดทั่วไป แล้วกำกับด้วยปริมาณในระบบเมตริก ดังตัวอย่างต่อไปนี้

หนึ่งหน่วยบริโภค : 1 กล่อง (200 มล.)

จำนวนหน่วยบริโภคต่อกล่อง : 1

สำหรับอาหารที่ไม่อยู่ในเกณฑ์ข้างต้น ให้ยกเว้นการแสดงปริมาณอาหารหนึ่งหน่วยบริโภค และจำนวนหน่วยบริโภคต่อภาชนะบรรจุ และให้แสดงข้อความ “คุณค่าทางโภชนาการต่อ 100 ก.” หรือ “คุณค่าทางโภชนาการต่อ 100 มล.” แทนข้อความ “คุณค่าทางโภชนาการต่อหนึ่งหน่วยบริโภค”

5. ตัวอย่างการกำหนดปริมาณอาหารหนึ่งหน่วยบริโภคและจำนวนหน่วยบริโภคต่อภาชนะบรรจุ
ตัวอย่างที่ 1 ข้าวเกรียบกุ้งบรรจุถุงพลาสติก น้ำหนักสุทธิ 75 กรัม

	คำอธิบาย
1. หนึ่งหน่วยบริโภคอ้างอิงคือ 30 กรัม	- บัญชีหมายเลข 2 ข้อ 3.3 ลำดับที่ 1
2. ชั่งข้าวเกรียบให้ได้น้ำหนักใกล้เคียง 30 ก. แล้วนับจำนวนชิ้นได้ 64 ชิ้น	- อาหารนี้ไม่สามารถใช้หน่วยถ้วย แก้ว หรือ ชต. ชช. ได้ จึงใช้หน่วยชิ้นแทน (บัญชีหมายเลข 2 ข้อ 4.1(1) และ 4.1(4))
3. ดังนั้น หนึ่งหน่วยบริโภค : 64 ชิ้น (30 กรัม)	
4. หาค่าจำนวนหน่วยบริโภคต่อภาชนะบรรจุ โดยหาร น้ำหนักสุทธิ 75 กรัม ด้วยปริมาณหนึ่งหน่วยบริโภค 30 กรัม ได้ดังนี้ $75 / 30 = 2.5$ ดังนั้นจำนวนหน่วยบริโภคต่อถุงเป็น 2.5	- ค่าที่ได้อยู่ระหว่าง 2-5 ให้ปัดเศษที่ละ 0.5 ที่ใกล้เคียง (บัญชีหมายเลข 2 ข้อ 4.4(1))
5. แสดงข้อมูลบนฉลากดังนี้ หนึ่งหน่วยบริโภค : 64 ชิ้น (30 กรัม) จำนวนหน่วยบริโภคต่อถุง : 2.5	

ตัวอย่างที่ 2 ซีอิ๊วขาวบรรจุขวดแก้วปริมาตร 700 มิลลิลิตร

	คำอธิบาย
1. หนึ่งหน่วยบริโภคอ้างอิงคือ 1 ชต.	- บัญชีหมายเลข 2 ข้อ 3.7 ลำดับที่ 15
2. ตวงซีอิ๊วขาว 1 ชต. ได้ปริมาตร 15 มล.	
3. ดังนั้น หนึ่งหน่วยบริโภค : 1 ชต. (15 มล.)	
4. หาค่าจำนวนหน่วยบริโภคต่อภาชนะบรรจุ โดยหาร ปริมาตรสุทธิ 700 มล. ด้วยปริมาณหนึ่งหน่วยบริโภค 15 มล. ได้ดังนี้ $700 / 15 = 46.6$ ดังนั้นจำนวนหน่วยบริโภคต่อขวดเป็น 47	- ค่าที่ได้มากกว่า 5 ให้ปัดเศษเป็นเลข จำนวนเต็ม โดยเพิ่มข้อความ “ประมาณ” กำกับด้วย (บัญชีหมายเลข 2 ข้อ 4.4(1))
5. แสดงข้อมูลบนฉลากดังนี้ หนึ่งหน่วยบริโภค : 1 ชต. (15 มล.) จำนวนหน่วยบริโภคต่อขวด : ประมาณ 47	

บัญชีหมายเลข 3

แนบท้ายประกาศกระทรวงสาธารณสุข (ฉบับที่ 182) พ.ศ.2541

สารอาหารที่แนะนำให้บริโภคประจำวันสำหรับคนไทยอายุตั้งแต่ 6 ปีขึ้นไป
(THAI RECOMMENDED DAILY INTAKES-THAI RDI)

“มาตรการสำคัญในการดำเนินการปรับปรุงและส่งเสริมให้ประชาชนมีภาวะโภชนาการที่ดี สามารถดำรงสุขภาพอนามัยอย่างสมบูรณ์ คือ การวางแผนจัดการด้านอาหารบริโภค โดยมุ่งให้ประชาชน ส่วนรวมของประเทศได้รับอาหารบริโภคประจำวันซึ่งประกอบด้วยสารอาหารชนิดต่าง ๆ ที่มีคุณค่าทาง โภชนาการอย่างเหมาะสมและเพียงพอกับความต้องการของร่างกาย ซึ่งความต้องการอาหารและ โภชนาการในระดับบุคคล กลุ่มบุคคล หรือชุมชน จะเปลี่ยนแปลงและแตกต่างกันเป็นอย่างมาก เนื่องจาก ปัจจัยแวดล้อมและองค์ประกอบอื่น ๆ ดังนั้นจึงมีความจำเป็นที่ประเทศต่าง ๆ จะต้องจัดให้มีแนวทางหรือ หลักการในการแนะนำอาหารบริโภคสำหรับประชาชนในประเทศของตน ให้บริโภคอาหารมีคุณค่าสาร อาหารชนิดต่าง ๆ ที่เหมาะสมกับความต้องการด้านโภชนาการอย่างแท้จริง...”

กรมอนามัยได้จัดทำ**ข้อกำหนดสารอาหารที่ควรได้รับประจำวันสำหรับคนไทย (Recommended Daily Dietary Allowances for Healthy Thais)** ซึ่งใช้ชื่อย่อว่า RDA ขึ้นเมื่อปี พ.ศ.2532 บัญชี RDA นี้กำหนดสารอาหารที่ควรได้รับประจำวันสำหรับคนไทยไว้ รวม 17 ชนิด โดยแบ่ง กลุ่มคนไทยเป็นกลุ่มใหญ่ 8 กลุ่มตามอายุและเพศ และเนื่องจากความต้องการสารอาหารบางชนิดแตกต่างกันตามอายุ แต่ละกลุ่มจึงยังมีการแบ่งเป็นกลุ่มย่อยตามระดับอายุอีกด้วย ข้อกำหนดนี้จึงจะเป็นประโยชน์ อย่างยิ่งในการพัฒนาสูตรผลิตภัณฑ์ เพื่อให้มีสารอาหารตามความต้องการสำหรับแต่ละกลุ่มโดยเฉพาะ อย่างไรก็ตามการจัดทำขบวนการของผลิตภัณฑ์อาหารทั่ว ๆ ไป กำหนดไว้ว่าต้องแสดงคุณค่าทาง โภชนาการของอาหารนั้นโดยแจ้งชนิดและปริมาณของสารอาหารที่มี รวมถึงให้แจ้งด้วยว่าปริมาณสาร อาหารที่มีนั้นมียู่เป็นสัดส่วนเท่าใดของปริมาณที่ผู้บริโภคต้องการต่อวัน และเนื่องจากผู้บริโภคในที่นี้ หมายถึงบุคคลทั่วไปตั้งแต่เด็กถึงผู้ใหญ่ จึงจำเป็นจะต้องมีค่าความต้องการสารอาหารต่อวันสำหรับบุคคล ทั่วไปนี้เพียงค่าเดียวเป็นค่ากลาง เพื่อใช้สำหรับการคำนวณและเปรียบเทียบ

สำนักงานคณะกรรมการอาหารและยาจึงได้พิจารณาจัดทำ**บัญชีสารอาหารที่แนะนำให้ ควรบริโภคประจำวันสำหรับคนไทย อายุตั้งแต่ 6 ปีขึ้นไป (Thai Recommended Daily Intakes – Thai RDI)** นี้ขึ้น เพื่อวัตถุประสงค์หลักในการเป็นค่าอ้างอิงสำหรับคำนวณในแสดงคุณค่าทางโภชนาการ บนฉลากของอาหาร อย่างไรก็ตามค่า Thai RDI ซึ่งเป็นค่ากลางสำหรับคนไทยทั่วไปนั้นสามารถนำไปใช้ในการ พัฒนาสูตรอาหาร ใช้เป็นเกณฑ์สำหรับการกำหนดนโยบายทางโภชนาการกว้าง ๆ สำหรับบุคคลทั่วไป เช่น การเติมสารอาหาร หรือการประยุกต์ใช้อื่น ๆ ได้ตามความเหมาะสมโดยต้องคำนึงด้วยว่าข้อกำหนดนี้ ใช้สำหรับผู้ที่สุขภาพปกติ (healthy) มิใช่ผู้ป่วย เด็กทารก หญิงมีครรภ์ หรือกลุ่มอื่น ๆ ซึ่งมีความต้องการ

ทางโภชนาการต่างไปจากกลุ่มบุคคลปกติ นอกจากนั้นการได้รับสารอาหารต่าง ๆ ตามที่กำหนดนี้ควรได้รับจากการบริโภคอาหารหลัก 5 หมู่เป็นสำคัญ เนื่องจากยังมีสารอาหารอื่น ๆ อีกมากในอาหารหลักของเราที่ยังไม่ได้รับการแยกออก และเป็นที่ยังจำเป็นตัวเดียว ๆ แต่ก็มีความสำคัญและจำเป็นต่อระบบการทำงานตามปกติของร่างกาย

สารอาหารที่แนะนำให้บริโภคประจำวันสำหรับคนไทยอายุตั้งแต่ 6 ปีขึ้นไป (Thai RDI) จัดทำขึ้นโดยมีวัตถุประสงค์หลักเพื่อใช้เป็นเกณฑ์ในการแสดงคุณค่าทางโภชนาการบนฉลากของอาหาร หรือที่เรียกว่า “ฉลากโภชนาการ” (Nutrition Labeling) โดยอาศัยข้อมูลพื้นฐานจากค่า Recommended Daily Dietary Allowances for Healthy Thais (Thai RDA) โดยเลือกค่าสูงสุดจากค่าที่แนะนำสำหรับคนอายุ 20-29 ปีทั้ง 2 เพศ, ค่า Daily Values (DV), Daily Reference Values (DRV), Reference Daily Intakes (RDI) (หรือค่า US RDA เดิม) ซึ่งกำหนดโดย United States Food and Drug Administration และค่า Nutrient Reference Values (NRV) จาก Codex โดยกำหนดให้ค่าความต้องการพลังงานวันละ 2,000 กิโลแคลอรี ซึ่งเป็นระดับที่คนไทย (ผู้ใหญ่) ส่วนใหญ่ที่มีสภาวะทางสุขภาพปกติต้องการ เป็นฐานหรือเป็นตัวเลขกลางในการคำนวณ เพื่อวัตถุประสงค์ในการแสดงฉลากโภชนาการเท่านั้น ทั้งนี้ความต้องการพลังงานที่แท้จริงต่อวันของแต่ละบุคคลอาจน้อยหรือมากกว่า 2,000 กิโลแคลอรีได้ ขึ้นอยู่กับปัจจัยต่าง ๆ เช่น อายุ เพศ และความแตกต่างของระดับการใช้พลังงานทางกายภาพ (physical activity level) ของแต่ละบุคคล

ลำดับที่ (No.)	สารอาหาร (Nutrient)	ปริมาณที่แนะนำต่อวัน (Thai RDI)	หน่วย (Unit)
1.	ไขมันทั้งหมด (Total Fat)	65*	กรัม (g)
2.	ไขมันอิ่มตัว (Saturated Fat)	20*	กรัม (g)
3.	โคเลสเตอรอล (Cholesterol)	300	มิลลิกรัม (mg)
4.	โปรตีน (Protein)	50*	กรัม (g)
5.	คาร์โบไฮเดรตทั้งหมด (Total Carbohydrate)	300*	กรัม (g)
6.	ใยอาหาร (Dietary Fiber)	25	กรัม (g)
7.	วิตามินเอ (Vitamin A)	800	ไมโครกรัม อาร์ อี ($\mu\text{g RE}$)
8.	วิตามินบี 1 (Thiamin)	1.5	มิลลิกรัม (mg)
9.	วิตามินบี 2 (Riboflavin)	1.7	มิลลิกรัม (mg)
10.	ไนอะซิน (Niacin)	20	มิลลิกรัม เอ็น อี (mg NE)
11.	วิตามินบี 6 (Vitamin B6)	2	มิลลิกรัม (mg)

ลำดับที่ (No.)	สารอาหาร (Nutrient)	ปริมาณที่แนะนำต่อวัน (Thai RDI)	หน่วย (Unit)
12.	โฟเลต (Folate)	200	ไมโครกรัม (µg)
13.	ไบโอติน (Biotin)	150	ไมโครกรัม (µg)
14.	กรดแพนโทธีนิก (Pantothenic Acid)	6	มิลลิกรัม (mg)
15.	วิตามินบี 12 (Vitamin B12)	2	ไมโครกรัม (µg)
16.	วิตามินซี (Vitamin C)	60	มิลลิกรัม (mg)
17.	วิตามินดี (Vitamin D)	5	ไมโครกรัม (µg)
18.	วิตามินอี (Vitamin E)	10	มิลลิกรัม แอลฟา-ทีอี (mgα-TE)
19.	วิตามินเค (Vitamin K)	80	ไมโครกรัม (µg)
20.	แคลเซียม (Calcium)	800	มิลลิกรัม (mg)
21.	ฟอสฟอรัส (Phosphorus)	800	มิลลิกรัม (mg)
22.	เหล็ก (Iron)	15	มิลลิกรัม (mg)
23.	ไอโอดีน (Iodine)	150	ไมโครกรัม (µg)
24.	แมกนีเซียม (Magnesium)	350	มิลลิกรัม (mg)
25.	สังกะสี (Zinc)	15	มิลลิกรัม (mg)
26.	ทองแดง (Copper)	2	มิลลิกรัม (mg)
27.	โพแทสเซียม (Potassium)	3,500	มิลลิกรัม (mg)
28.	โซเดียม (Sodium)	2,400	มิลลิกรัม (mg)
29.	แมงกานีส (Manganese)	3.5	มิลลิกรัม (mg)
30.	ซีลีเนียม (Selenium)	70	ไมโครกรัม (µg)
31.	ฟลูออไรด์ (Fluoride)	2	มิลลิกรัม (mg)
32.	โมลิบดีนัม (Molybdenum)	160	ไมโครกรัม (µg)
33.	โครเมียม (Chromium)	130	ไมโครกรัม (µg)
34.	คลอไรด์ (Chloride)	3,400	มิลลิกรัม (mg)

* ปริมาณของไขมันทั้งหมด ไขมันอิ่มตัว โปรตีน และคาร์โบไฮเดรต ที่แนะนำให้บริโภคต่อวันคิดจากการเปรียบเทียบพลังงานที่ควรได้จากสารอาหารดังกล่าวเป็นร้อยละ 30, 10, 10 และ 60 ตามลำดับของพลังงานทั้งหมดหากพลังงานทั้งหมดที่ควรได้รับต่อวันเป็น 2,000 กิโลแคลอรี (ไขมัน 1 กรัมให้พลังงาน 9 กิโลแคลอรี, โปรตีน 1 กรัมให้พลังงาน 4 กิโลแคลอรี, คาร์โบไฮเดรต 1 กรัม ให้พลังงาน 4 กิโลแคลอรี)

- หมายเหตุ
1. สำหรับน้ำตาลไม่ควรบริโภคเกินร้อยละ 10 ของพลังงานทั้งหมดที่ได้รับต่อวัน
 2. ค่าอธิบายหน่วยของวิตามินเอ ไนอะซิน วิตามินอี และวิตามินดี
 - 2.1 วิตามินเอ RE = Retinol equivalent
1 RE = 1 μ g retinol = 6 μ g β -carotene = 3.33 IU
 - 2.2 ไนอะซิน NE = Niacin equivalent
1 NE = 1 mg niacin = 60 mg tryptophan
 - 2.3 วิตามินอี α -TE = α -Tocopherol equivalent
1 α -TE = 1 mg D- α -tocopherol = 1.5 IU
 - 2.4 วิตามินดีมีหน่วยเป็น ไมโครกรัม โดยคำนวณเป็น cholecalciferol
1 μ g = 40 IU

- เอกสารอ้างอิง
1. กรมอนามัย. 2532. ข้อกำหนดสารอาหารที่ควรได้รับประจำวันและแนวทางการบริโภคสำหรับคนไทย
 2. Codex Alimentarius. 1993. Codex Guidelines on Nutrition Labelling CAC/GL 2-1985 (Rev.1-1993)
 3. U.S. Food and Drug Administration . 1995. Code of Federal Regulations 21 CFR part 101 : Food Labeling.

บัญชีหมายเลข 3

แนบท้ายประกาศกระทรวงสาธารณสุข (ฉบับที่ 182) พ.ศ.2541

สารอาหารที่แนะนำให้บริโภคประจำวันสำหรับคนไทยอายุตั้งแต่ 6 ปีขึ้นไป
(THAI RECOMMENDED DAILY INTAKES-THAI RDI)

“มาตรการสำคัญในการดำเนินการปรับปรุงและส่งเสริมให้ประชาชนมีภาวะโภชนาการที่ดี สามารถดำรงสุขภาพอนามัยอย่างสมบูรณ์ คือ การวางแผนจัดการด้านอาหารบริโภค โดยมุ่งให้ประชาชน ส่วนรวมของประเทศได้รับอาหารบริโภคประจำวันซึ่งประกอบด้วยสารอาหารชนิดต่าง ๆ ที่มีคุณค่าทาง โภชนาการอย่างเหมาะสมและเพียงพอกับความต้องการของร่างกาย ซึ่งความต้องการอาหารและ โภชนาการในระดับบุคคล กลุ่มบุคคล หรือชุมชน จะเปลี่ยนแปลงและแตกต่างกันเป็นอย่างมาก เนื่องจาก ปัจจัยแวดล้อมและองค์ประกอบอื่น ๆ ดังนั้นจึงมีความจำเป็นที่ประเทศต่าง ๆ จะต้องจัดให้มีแนวทางหรือ หลักการในการแนะนำอาหารบริโภคสำหรับประชาชนในประเทศของตน ให้บริโภคอาหารมีคุณค่าสาร อาหารชนิดต่าง ๆ ที่เหมาะสมกับความต้องการด้านโภชนาการอย่างแท้จริง...”

กรมอนามัยได้จัดทำ**ข้อกำหนดสารอาหารที่ควรได้รับประจำวันสำหรับคนไทย** (Recommended Daily Dietary Allowances for Healthy Thais) ซึ่งใช้ชื่อย่อว่า RDA ขึ้นเมื่อปี พ.ศ.2532 บัญชี RDA นี้กำหนดสารอาหารที่ควรได้รับประจำวันสำหรับคนไทยไว้ รวม 17 ชนิด โดยแบ่ง กลุ่มคนไทยเป็นกลุ่มใหญ่ 8 กลุ่มตามอายุและเพศ และเนื่องจากความต้องการสารอาหารบางชนิดแตกต่างกันตามอายุ แต่ละกลุ่มจึงยังมีการแบ่งเป็นกลุ่มย่อยตามระดับอายุอีกด้วย ข้อกำหนดนี้จึงจะเป็นประโยชน์ อย่างยิ่งในการพัฒนาสูตรผลิตภัณฑ์ เพื่อให้มีสารอาหารตามความต้องการสำหรับแต่ละกลุ่มโดยเฉพาะ อย่างไรก็ตามการจัดทำขบวนการของผลิตภัณฑ์อาหารทั่ว ๆ ไป กำหนดไว้ว่าต้องแสดงคุณค่าทาง โภชนาการของอาหารนั้นโดยแจ้งชนิดและปริมาณของสารอาหารที่มี รวมถึงให้แจ้งด้วยว่าปริมาณสาร อาหารที่มีนั้นมียู่เป็นสัดส่วนเท่าใดของปริมาณที่ผู้บริโภคต้องการต่อวัน และเนื่องจากผู้บริโภคในที่นี้ หมายถึงบุคคลทั่วไปตั้งแต่เด็กถึงผู้ใหญ่ จึงจำเป็นจะต้องมีค่าความต้องการสารอาหารต่อวันสำหรับบุคคล ทั่วไปนี้เพียงค่าเดียวเป็นค่ากลาง เพื่อใช้สำหรับการคำนวณและเปรียบเทียบ

สำนักงานคณะกรรมการอาหารและยาจึงได้พิจารณาจัดทำ**บัญชีสารอาหารที่แนะนำให้ ควรบริโภคประจำวันสำหรับคนไทย อายุตั้งแต่ 6 ปีขึ้นไป** (Thai Recommended Daily Intakes – Thai RDI) นี้ขึ้น เพื่อวัตถุประสงค์หลักในการเป็นค่าอ้างอิงสำหรับคำนวณในแสดงคุณค่าทางโภชนาการ บนฉลากของอาหาร อย่างไรก็ตามค่า Thai RDI ซึ่งเป็นค่ากลางสำหรับคนไทยทั่วไปนั้นสามารถนำไปใช้ในการ พัฒนาสูตรอาหาร ใช้เป็นเกณฑ์สำหรับการกำหนดนโยบายทางโภชนาการกว้าง ๆ สำหรับบุคคลทั่วไป เช่น การเติมสารอาหาร หรือการประยุกต์ใช้อื่น ๆ ได้ตามความเหมาะสมโดยต้องคำนึงด้วยว่าข้อกำหนดนี้ ใช้สำหรับผู้ที่สุขภาพปกติ (healthy) มิใช่ผู้ป่วย เด็กทารก หญิงมีครรภ์ หรือกลุ่มอื่น ๆ ซึ่งมีความต้องการ

ทางโภชนาการต่างไปจากกลุ่มบุคคลปกติ นอกจากนั้นการได้รับสารอาหารต่าง ๆ ตามที่กำหนดนี้ควรได้รับจากการบริโภคอาหารหลัก 5 หมู่เป็นสำคัญ เนื่องจากยังมีสารอาหารอื่น ๆ อีกมากในอาหารหลักของเราที่ยังไม่ได้รับการแยกออก และเป็นที่ยึดถือเป็นตัวเดียว ๆ แต่ก็มีความสำคัญและจำเป็นต่อระบบการทำงานตามปกติของร่างกาย

สารอาหารที่แนะนำให้บริโภคประจำวันสำหรับคนไทยอายุตั้งแต่ 6 ปีขึ้นไป (Thai RDI) จัดทำขึ้นโดยมีวัตถุประสงค์หลักเพื่อใช้เป็นเกณฑ์ในการแสดงคุณค่าทางโภชนาการบนฉลากของอาหาร หรือที่เรียกว่า “ฉลากโภชนาการ” (Nutrition Labeling) โดยอาศัยข้อมูลพื้นฐานจากค่า Recommended Daily Dietary Allowances for Healthy Thais (Thai RDA) โดยเลือกค่าสูงสุดจากค่าที่แนะนำสำหรับคนอายุ 20-29 ปีทั้ง 2 เพศ, ค่า Daily Values (DV), Daily Reference Values (DRV), Reference Daily Intakes (RDI) (หรือค่า US RDA เดิม) ซึ่งกำหนดโดย United States Food and Drug Administration และค่า Nutrient Reference Values (NRV) จาก Codex โดยกำหนดให้ค่าความต้องการพลังงานวันละ 2,000 กิโลแคลอรี ซึ่งเป็นระดับที่คนไทย (ผู้ใหญ่) ส่วนใหญ่ที่มีสภาวะทางสุขภาพปกติต้องการ เป็นฐานหรือเป็นตัวเลขกลางในการคำนวณ เพื่อวัตถุประสงค์ในการแสดงฉลากโภชนาการเท่านั้น ทั้งนี้ความต้องการพลังงานที่แท้จริงต่อวันของแต่ละบุคคลอาจน้อยหรือมากกว่า 2,000 กิโลแคลอรีได้ ขึ้นอยู่กับปัจจัยต่าง ๆ เช่น อายุ เพศ และความแตกต่างของระดับการใช้พลังงานทางกายภาพ (physical activity level) ของแต่ละบุคคล

ลำดับที่ (No.)	สารอาหาร (Nutrient)	ปริมาณที่แนะนำต่อวัน (Thai RDI)	หน่วย (Unit)
1.	ไขมันทั้งหมด (Total Fat)	65*	กรัม (g)
2.	ไขมันอิ่มตัว (Saturated Fat)	20*	กรัม (g)
3.	โคเลสเตอรอล (Cholesterol)	300	มิลลิกรัม (mg)
4.	โปรตีน (Protein)	50*	กรัม (g)
5.	คาร์โบไฮเดรตทั้งหมด (Total Carbohydrate)	300*	กรัม (g)
6.	ใยอาหาร (Dietary Fiber)	25	กรัม (g)
7.	วิตามินเอ (Vitamin A)	800	ไมโครกรัม อาร์ อี ($\mu\text{g RE}$)
8.	วิตามินบี 1 (Thiamin)	1.5	มิลลิกรัม (mg)
9.	วิตามินบี 2 (Riboflavin)	1.7	มิลลิกรัม (mg)
10.	ไนอะซิน (Niacin)	20	มิลลิกรัม เอ็น อี (mg NE)
11.	วิตามินบี 6 (Vitamin B6)	2	มิลลิกรัม (mg)

ลำดับที่ (No.)	สารอาหาร (Nutrient)	ปริมาณที่แนะนำต่อวัน (Thai RDI)	หน่วย (Unit)
12.	โฟเลต (Folate)	200	ไมโครกรัม (µg)
13.	ไบโอติน (Biotin)	150	ไมโครกรัม (µg)
14.	กรดแพนโทธีนิก (Pantothenic Acid)	6	มิลลิกรัม (mg)
15.	วิตามินบี 12 (Vitamin B12)	2	ไมโครกรัม (µg)
16.	วิตามินซี (Vitamin C)	60	มิลลิกรัม (mg)
17.	วิตามินดี (Vitamin D)	5	ไมโครกรัม (µg)
18.	วิตามินอี (Vitamin E)	10	มิลลิกรัม แอลฟา-ทีอี (mgα-TE)
19.	วิตามินเค (Vitamin K)	80	ไมโครกรัม (µg)
20.	แคลเซียม (Calcium)	800	มิลลิกรัม (mg)
21.	ฟอสฟอรัส (Phosphorus)	800	มิลลิกรัม (mg)
22.	เหล็ก (Iron)	15	มิลลิกรัม (mg)
23.	ไอโอดีน (Iodine)	150	ไมโครกรัม (µg)
24.	แมกนีเซียม (Magnesium)	350	มิลลิกรัม (mg)
25.	สังกะสี (Zinc)	15	มิลลิกรัม (mg)
26.	ทองแดง (Copper)	2	มิลลิกรัม (mg)
27.	โพแทสเซียม (Potassium)	3,500	มิลลิกรัม (mg)
28.	โซเดียม (Sodium)	2,400	มิลลิกรัม (mg)
29.	แมงกานีส (Manganese)	3.5	มิลลิกรัม (mg)
30.	ซีลีเนียม (Selenium)	70	ไมโครกรัม (µg)
31.	ฟลูออไรด์ (Fluoride)	2	มิลลิกรัม (mg)
32.	โมลิบดีนัม (Molybdenum)	160	ไมโครกรัม (µg)
33.	โครเมียม (Chromium)	130	ไมโครกรัม (µg)
34.	คลอไรด์ (Chloride)	3,400	มิลลิกรัม (mg)

* ปริมาณของไขมันทั้งหมด ไขมันอิ่มตัว โปรตีน และคาร์โบไฮเดรต ที่แนะนำให้บริโภคต่อวันคิดจากการเปรียบเทียบพลังงานที่ควรได้จากสารอาหารดังกล่าวเป็นร้อยละ 30, 10, 10 และ 60 ตามลำดับของพลังงานทั้งหมดหากพลังงานทั้งหมดที่ควรได้รับต่อวันเป็น 2,000 กิโลแคลอรี (ไขมัน 1 กรัมให้พลังงาน 9 กิโลแคลอรี, โปรตีน 1 กรัมให้พลังงาน 4 กิโลแคลอรี, คาร์โบไฮเดรต 1 กรัม ให้พลังงาน 4 กิโลแคลอรี)

- หมายเหตุ
1. สำหรับน้ำตาลไม่ควรบริโภคเกินร้อยละ 10 ของพลังงานทั้งหมดที่ได้รับต่อวัน
 2. ค่าอธิบายหน่วยของวิตามินเอ ไนอะซิน วิตามินอี และวิตามินดี
 - 2.1 วิตามินเอ RE = Retinol equivalent
1 RE = 1 μ g retinol = 6 μ g β -carotene = 3.33 IU
 - 2.2 ไนอะซิน NE = Niacin equivalent
1 NE = 1 mg niacin = 60 mg tryptophan
 - 2.3 วิตามินอี α -TE = α -Tocopherol equivalent
1 α -TE = 1 mg D- α -tocopherol = 1.5 IU
 - 2.4 วิตามินดีมีหน่วยเป็น ไมโครกรัม โดยคำนวณเป็น cholecalciferol
1 μ g = 40 IU

- เอกสารอ้างอิง
1. กรมอนามัย. 2532. ข้อกำหนดสารอาหารที่ควรได้รับประจำวันและแนวทางการบริโภคสำหรับคนไทย
 2. Codex Alimentarius. 1993. Codex Guidelines on Nutrition Labelling CAC/GL 2-1985 (Rev.1-1993)
 3. U.S. Food and Drug Administration . 1995. Code of Federal Regulations 21 CFR part 101 : Food Labeling.

บัญชีหมายเลข 4

แบบทำยประกาศกระทรวงสาธารณสุข (ฉบับที่ 182) พ.ศ.2541

หลักเกณฑ์ในการกล่าวอ้างทางโภชนาการบนฉลากอาหาร

1. การกล่าวอ้างทางโภชนาการ (Nutrition claim) หมายถึง การแสดงข้อความหรือข้อมูลใด ๆ ที่เกี่ยวข้องกับโภชนาการของอาหารนั้น เช่น การระบุถึงปริมาณของพลังงาน โปรตีน ไขมัน คาร์โบไฮเดรต ตลอดจนวิตามินหรือเกลือแร่ต่าง ๆ การกล่าวอ้างทางโภชนาการแบ่งเป็น 3 ประเภท ได้แก่ การกล่าวอ้างปริมาณสารอาหาร (Nutrient content claim) การกล่าวอ้างปริมาณโดยเปรียบเทียบ (Comparative claim) และการกล่าวอ้างหน้าที่ของสารอาหาร (Nutrient function claim)

1.1 การกล่าวอ้างปริมาณสารอาหาร (Nutrient content claim) คือ การกล่าวอ้างถึงระดับ (level) ของสารอาหารหรือพลังงานในอาหารนั้น เช่น “เป็นแหล่งของแคลเซียม (source of calcium)” “มีปริมาณใยอาหารสูงและไขมันต่ำ (high in fiber and low in fat)” เป็นต้น อย่างไรก็ตาม **ไม่อนุญาต** การกล่าวอ้าง “ปราศจาก” หรือ “ต่ำ” หากอาหารนั้นหรืออาหารชนิดนั้นโดยธรรมชาติทั่วไปเป็นไปตามเงื่อนไขอยู่แล้วโดยมิได้มีการใช้กระบวนการผลิตพิเศษ มีกระบวนการปรับโดยเฉพาะ หรือมีการปรับสูตรเพื่อให้อาหารนั้นมีปริมาณสารอาหารที่จะกล่าวอ้างลดลงจนเป็นไปตามเงื่อนไข เนื่องจากจะทำให้ผู้บริโภคเข้าใจผิดว่าอาหารจากผู้ผลิตนั้นแต่เพียงผู้เดียวที่มีคุณสมบัตินี้ ตัวอย่างเช่น ไม่อนุญาตให้นำบริโภคแสดงข้อความ “ปราศจากพลังงาน” หรือ “ไขมันต่ำ” เนื่องจากน้ำบริโภคทั่วไปจากผู้ผลิตทุกรายก็มีคุณสมบัตินี้ด้วย ในทางกลับกัน หากอาหารจากผู้ผลิตรายหนึ่งมีการปรับสูตรหรือใช้วัตถุดิบที่แตกต่างไปจากปกติทั่วไปจนสารอาหารที่จะกล่าวอ้างมีปริมาณที่เป็นไปตามเงื่อนไขแล้ว อาหารนั้นก็สามรถกล่าวอ้างว่า “ปราศจาก” หรือ “ต่ำ” ได้

1.2 การกล่าวอ้างปริมาณโดยเปรียบเทียบ (Comparative claim) เป็นการเปรียบเทียบปริมาณของสารอาหารหรือพลังงานที่มีในอาหารตั้งแต่สองอย่างขึ้นไป ตัวอย่างการกล่าวอ้าง ได้แก่ “น้อยกว่า (less than หรือ fewer)” “มากกว่า (more than)” “ลดปริมาณลง (reduced)” “พลังงานน้อย (lite, light)” “เสริม (added, fortified, enriched)” เป็นต้น ในกรณีกล่าวอ้างปริมาณโดยเปรียบเทียบเช่นนี้ อาหารที่ถูกเปรียบเทียบโดยอาหารที่มีการกล่าวอ้างเรียกว่า “อาหารอ้างอิง” อาหารอ้างอิงสำหรับใช้เปรียบเทียบเพื่อแสดงข้อกล่าวอ้างโดยเปรียบเทียบ อนุญาตได้เพียงสองแบบ คือ อนุญาตให้เปรียบเทียบกับ

- (1) ผลิตภัณฑ์สูตรปกติของผู้ผลิตเอง
- (2) ผลิตภัณฑ์ชนิดเดียวกันทั่วไปที่เป็นตัวแทนของอาหารประเภทดังกล่าวที่มี

จำหน่ายในประเทศ

ทั้งนี้ผลิตภัณฑ์ที่เปรียบเทียบจะต้องเป็นผลิตภัณฑ์ประเภทเดียวกันหรือคล้ายคลึงกันเท่านั้น เช่น ซอสปรุงรสกับซอสปรุงรส ที่สำคัญคือ ห้ามใช้ช้อกล่าวอ้างปริมาณโดยเปรียบเทียบอาหารอ้างอิงมีสารอาหารหรือพลังงานที่จะเปรียบเทียบนั้น อยู่ในปริมาณที่เป็นไปตามเงื่อนไขของ “ต่ำ” หรือ “น้อยมาก” อยู่แล้ว

การแสดงช้อกล่าวอ้างโดยเปรียบเทียบจะต้องระบุชื่อชนิดของอาหารอ้างอิงและแสดงการเปรียบเทียบระดับของสารอาหารหรือพลังงานนั้นที่ลดลงหรือเพิ่มขึ้นเป็นเปอร์เซ็นต์หรือเศษส่วนเทียบกับปริมาณที่มีอยู่ในอาหารอ้างอิง และระบุปริมาณสารอาหารนั้นต่อปริมาณหนึ่งหน่วยบริโภคที่ระบุที่ฉลากด้วย เช่น การกล่าวอ้าง “ลดโซเดียม” จะต้องกำกับด้วยข้อความว่า “ลดปริมาณโซเดียมลง 50% เทียบกับซอสปรุงรสสูตรปกติ, ซอสปรุงรสชนิดโซเดียมน้อยมีโซเดียม 200 มก. ต่อ 30 มล. ซอสปรุงรสสูตรปกติมีโซเดียม 400 มก. ต่อ 30 มล.”

1.3 การกล่าวอ้างเกี่ยวกับหน้าที่ของสารอาหาร (Nutrient function claim) คือ การกล่าวถึงหน้าที่ของสารอาหารที่มีต่อร่างกาย มีเงื่อนไขดังต่อไปนี้คือ

(1) สารอาหารที่มีการกล่าวอ้างถึง ต้องมีอยู่ในบัญชีสารอาหารที่แนะนำให้บริโภคประจำวันสำหรับคนไทยอายุตั้งแต่ 6 ปีขึ้นไป (Thai RDI) ซึ่งเป็นบัญชีหมายเลข 3 แนบท้ายประกาศกระทรวงสาธารณสุขฉบับนี้

(2) ผลิตภัณฑ์ที่กล่าวอ้างต้องมีสารอาหารนั้นอยู่ในระดับที่จัดว่า “เป็นแหล่งของ” ของสารอาหารนั้นในปริมาณหนึ่งหน่วยบริโภคอ้างอิงและปริมาณหนึ่งหน่วยบริโภคที่แสดงบนฉลาก สำหรับในกรณีที่ไม่มีการกำหนดค่าหนึ่งหน่วยบริโภคอ้างอิงไว้ และอาหารนั้นไม่มีลักษณะการบริโภคใกล้เคียงกับอาหารที่มีการกำหนดค่าหนึ่งหน่วยบริโภคอ้างอิงไว้ ให้คำนวณต่อปริมาณผลิตภัณฑ์ 100 กรัม หรือ 100 มิลลิลิตร

(3) การกล่าวอ้างหน้าที่ของสารอาหาร ต้องเป็นการกล่าวถึงสารอาหารตามข้อ 1.3 (1) โดยไม่ใช้การกล่าวอ้างถึงตัวผลิตภัณฑ์เป็นการเฉพาะ

(4) การกล่าวอ้างดังกล่าวต้องมีหลักฐานทางวิทยาศาสตร์ที่เชื่อถือได้

(5) การกล่าวอ้างจะต้องไม่มีข้อความระบุหรือมีความหมายให้เข้าใจว่าการบริโภคสารอาหารนั้นจะสามารถป้องกันหรือบำบัดรักษาโรคได้

ตัวอย่างการกล่าวอ้างเกี่ยวกับหน้าที่ของสารอาหาร

“แคลเซียมเป็นส่วนประกอบสำคัญของกระดูกและฟัน”

“แคลเซียมช่วยในกระบวนการสร้างกระดูกและฟันที่แข็งแรง”

“โฟเลตเป็นองค์ประกอบสำคัญในการสร้างเม็ดเลือดแดง”

“วิตามิน บี 1 และวิตามิน บี 12 ช่วยในการทำงานของระบบประสาท”

อนึ่ง ข้อความกล่าวอ้างเกี่ยวกับหน้าที่ของสารอาหารจะต้องได้รับความเห็นชอบจากสำนักงานคณะกรรมการอาหารและยา

2. เงื่อนไขในการกล่าวอ้างทางโภชนาการ

2.1 เกณฑ์การกล่าวอ้างทางโภชนาการประเภทการกล่าวอ้างปริมาณสารอาหาร และการกล่าวอ้างปริมาณโดยเปรียบเทียบตามข้อ 1.1 และ 1.2 ตามลำดับ มีการกำหนดเงื่อนไขไว้เป็น 2 กรณี คือ

กรณีที่ 1 สำหรับอาหารที่มีการกำหนดปริมาณหนึ่งหน่วยบริโภคอ้างอิงไว้ตามบัญชีหมายเลข 2 แนบท้ายประกาศกระทรวงสาธารณสุขฉบับนี้ และอาหารที่มีลักษณะการบริโภคใกล้เคียงกับอาหารที่มีการกำหนดปริมาณหนึ่งหน่วยบริโภคอ้างอิงไว้แล้ว ซึ่งสามารถอนุมานใช้ค่าปริมาณหนึ่งหน่วยบริโภคอ้างอิงตามบัญชีดังกล่าวได้ให้แสดงการกล่าวอ้างทางโภชนาการตามเงื่อนไขในตารางที่ 1 ของบัญชีนี้

อนึ่ง เฉพาะอาหารที่มีปริมาณหนึ่งหน่วยบริโภคอ้างอิงไม่เกิน 30 กรัม หรือ ไม่เกิน 2 ช้อนโต๊ะ เงื่อนไขในการแสดงข้อกล่าวอ้างตามตารางที่ 1 นี้ ให้คำนวณต่อปริมาณอาหารนั้น 50 กรัม แทนการคำนวณต่อปริมาณหนึ่งหน่วยบริโภคอ้างอิงและต่อปริมาณอาหารหนึ่งหน่วยบริโภคที่แสดงบนฉลาก (กรณีที่นี้เป็นอาหารแห้งที่โดยทั่วไปแล้วจะต้องเติมน้ำหรือของเหลวที่มีคุณค่าทางโภชนาการน้อยจนไม่มีนัยสำคัญก่อนจึงจะบริโภค น้ำหนัก 50 กรัมนี้ ให้หมายถึงน้ำหนักอาหารหลังจากที่เติมน้ำหรือของเหลวแล้ว อย่างไรก็ตาม ข้อกำหนดนี้ไม่ใช้บังคับกับเครื่องดื่มแข็ง หรือผลิตภัณฑ์ลักษณะเดียวกัน เช่น นมผง ซึ่งจะใช้ปริมาณหนึ่งหน่วยบริโภคอ้างอิงของเครื่องดื่ม คือ 200 มิลลิลิตรของอาหารหลังเติมน้ำ)

กรณีที่ 2 สำหรับอาหารที่ไม่เป็นไปตามกรณีที่ 1 เท่านั้น ที่จะให้กล่าวอ้างทางโภชนาการโดยคำนวณต่อปริมาณอาหาร 100 กรัม หรือ 100 มิลลิลิตร ตามเงื่อนไขที่กำหนดในตารางที่ 2 ของบัญชีนี้

2.2 อาหารที่อยู่ในเกณฑ์ที่จะแสดงการกล่าวอ้างทางโภชนาการตามตารางที่ 1 หรือ ตารางที่ 2 ของบัญชีนี้ได้ หรืออาหารที่มีการกล่าวอ้างเกี่ยวกับหน้าที่ของสารอาหารจะต้องปฏิบัติตามเงื่อนไขเพิ่มเติมดังนี้ด้วยคือ

สำหรับอาหารในกรณีที่ 1 ของข้อ 2.1 หากอาหารนั้นในปริมาณหนึ่งหน่วยบริโภคอ้างอิงและปริมาณอาหารหนึ่งหน่วยบริโภคที่แสดงบนฉลาก (หรือ ในปริมาณอาหาร 50 กรัม เฉพาะอาหารที่มีปริมาณหนึ่งหน่วยบริโภคอ้างอิงไม่เกิน 30 กรัม หรือ ไม่เกิน 2 ช้อนโต๊ะ) มีปริมาณ

ไขมันทั้งหมด	มากกว่า 13 กรัม	หรือ
ไขมันอิ่มตัว	มากกว่า 4 กรัม	หรือ
โคเลสเตอรอล	มากกว่า 60 มิลลิกรัม	หรือ
โซเดียม	มากกว่า 360 มิลลิกรัม	

หรือ

สำหรับอาหารในกรณีที่ 2 ของข้อ 2.1 หากอาหารนั้นในปริมาณ 100 กรัม หรือ 100 มิลลิลิตร มีปริมาณ

ไขมันทั้งหมด	มากกว่า 13 กรัม	หรือ
ไขมันอิ่มตัว	มากกว่า 4 กรัม	หรือ
โคเลสเตอรอล	มากกว่า 60 มิลลิกรัม	หรือ
โซเดียม	มากกว่า 360 มิลลิกรัม	

การแสดงข้อกล่าวอ้างใดก็ตามจะต้องกำกับด้วยข้อความแสดงปริมาณไขมันทั้งหมด ไขมันอิ่มตัว โคเลสเตอรอล หรือโซเดียม ที่อยู่ในระดับเกินปริมาณดังกล่าวไว้ติดกับข้อกล่าวอ้างนั้นที่มีขนาดใหญ่ที่สุด หรือเห็นได้ชัดที่สุดบนฉลากด้วย โดยข้อความกำกับนี้จะต้องมีขนาดไม่เล็กกว่าครึ่งหนึ่งของข้อกล่าวอ้าง

ตัวอย่าง

“โซเดียมต่ำ

ไขมันทั้งหมด 14 กรัมต่อ 200 มิลลิลิตร”

2.3 เงื่อนไขการแสดงความเกี่ยวข้องเกี่ยวกับสุขภาพ เช่น “เพื่อสุขภาพ (healthy, healthful, healthiness, health)” หรือข้อความในลักษณะเดียวกัน มีดังต่อไปนี้คือ

(1) อาหารนั้นจะต้องเข้าข่ายเงื่อนไขการแสดงความ “ไขมันต่ำ (low fat)” และ “ไขมันอิ่มตัวต่ำ (low saturated fat)” ได้ตามเกณฑ์ในตารางที่ 1 หรือตารางที่ 2 แล้วแต่กรณี และ

(2) อาหารนั้นในปริมาณหนึ่งหน่วยบริโภคอ้างอิงและในปริมาณหนึ่งหน่วยบริโภคที่แสดงบนฉลาก หรือในปริมาณ 100 กรัม (หรือ 100 มิลลิลิตร) แล้วแต่จะเข้าข่ายในกรณีที่ 1 หรือกรณีที่ 2 ตามข้อ 2.1 จะต้องประกอบด้วย

โซเดียม ไม่เกิน 360 มิลลิกรัม และ

โคเลสเตอรอล ไม่เกิน 60 มิลลิกรัม และ

วิตามินเอ วิตามินบี 1 วิตามินบี 2 โปรตีน แคลเซียม เหล็ก และ

ใยอาหาร อย่างน้อยร้อยละ 10 ของ Thai RDI

หมายเหตุ สำหรับผักสดหรือผลไม้สดให้ยกเว้นข้อกำหนดด้านปริมาณวิตามินเอ วิตามินบี 1 วิตามินบี 2 โปรตีน แคลเซียม เหล็ก และใยอาหาร

2.4 เงื่อนไขอื่น ๆ

หากมีการกล่าวถึงชนิดและปริมาณสารอาหารใดเป็นการเฉพาะบนฉลากนอกกรอบข้อมูลโภชนาการ โดยที่ไม่มุ่งหมายเพื่อเป็นการกล่าวอ้างแต่เพื่อเป็นการแจ้งปริมาณให้ผู้บริโภคทราบ ทั้งนี้รวมถึงการกล่าวถึงชนิดและปริมาณสารอาหารที่เป็นส่วนหนึ่งของชื่ออาหารด้วย โดยที่อาหารนั้นไม่อยู่ในเกณฑ์ที่จะแสดงข้อกล่าวอ้างตามเงื่อนไขได้ ให้ระบุข้อความที่สื่อว่าไม่มีจุดมุ่งหมายในการกล่าวอ้างใด ๆ กำกับข้อมูลปริมาณสารอาหารดังกล่าวไว้ด้วย เช่น “มีโซเดียม 200 มก. ต่อ 30 มิลลิลิตร – ไม่ใช่อาหารชนิดโซเดียมต่ำ”

3. ตัวอย่างการกล่าวอ้างทางโภชนาการ

ตัวอย่างที่ 1 โยเกิร์ตพร้อมดื่ม ยูเอชที ตราดาร์ตาร์ ขนาดบรรจุกล่องละ 180 มิลลิลิตร

	คำอธิบาย
<p>อาหารนี้มีผลวิเคราะห์ต่อ 100 มล. ดังนี้</p> <p>ไขมันทั้งหมด 1.83 ก.</p> <p>ไขมันอิ่มตัว 0.70 ก.</p> <p>โคเลสเตอรอล 0 มก.</p> <p>โซเดียม 36.44 มก.</p> <p>1. ปริมาณหนึ่งหน่วยบริโภคอ้างอิง คือ 150 มล.</p> <p>2. ปริมาณอาหารหนึ่งหน่วยบริโภคที่แสดงบนฉลาก : 1 กล่อง (180 มล.)</p>	<p>-จากบัญชีหมายเลข 2 ข้อ 3.1 ลำดับที่ 5</p> <p>-ถ้าอาหารในภาชนะบรรจุนั้นสามารถบริโภคได้หมดใน 1 ครั้ง ให้ใช้ปริมาณทั้งหมด เช่น 1 กล่อง (บัญชีหมายเลข 2 ข้อ 4.1(2))</p>

<p>อาหารนี้มีผลวิเคราะห์ต่อ 100 มล. ดังนี้</p> <p>ไขมันทั้งหมด 1.83 ก. ไขมันอิ่มตัว 0.70 ก. โคเลสเตอรอล 0 มก. โซเดียม 36.44 มก.</p> <p>3. โยเกิร์ตพร้อมดื่มนี้ มีการพัฒนาสูตรขึ้นเป็นการเฉพาะ จึงอยู่ในข่ายที่จะแสดงข้อมูลอ้าง เช่น ไขมันต่ำ ได้ ถ้าคำนวณแล้วพบว่าอยู่ในเกณฑ์</p> <p>4. <u>คำนวณ</u></p> <p>4.1 ปริมาณไขมันทั้งหมดต่อหนึ่งหน่วยบริโภคอ้างอิง</p> $= (1.83/100) \times 150 = 2.7 \text{ กรัม} \text{ ปิดเศษเป็น } \underline{3.0 \text{ กรัม}}$ <p>4.2 ปริมาณไขมันต่อปริมาณอาหารหนึ่งหน่วยบริโภคที่แสดงบนฉลาก</p> $= (1.83/100) \times 180 = 3.3 \text{ กรัม} \text{ ปิดเศษเป็น } \underline{3.5 \text{ กรัม}}$ <p><u>สรุป</u> โยเกิร์ตพร้อมดื่มนี้ไม่สามารถกล่าวอ้าง “ไขมันต่ำ” ได้</p>	<p style="text-align: center;">คำอธิบาย</p> <p>-ห้ามใช้ชื่อกล่าวอ้าง “ปราศจาก” หรือ “ต่ำ” หากอาหารนั้นโดยธรรมชาติทั่วไป เป็นไปตามเงื่อนไขอยู่แล้ว (บัญชีหมายเลข 4 ข้อ 1.1)</p> <p>-อาหารนี้ เป็นอาหารในข้อ 2.1 กรณีที่ 1 ของบัญชีหมายเลข 4 จึงต้องใช้ตารางที่ 1 ในการคำนวณว่าเป็นไปตามเกณฑ์หรือไม่</p> <p>-ปิดเศษตามหลักเกณฑ์ในบัญชีหมายเลข 1 ข้อ 2.5 ได้ไขมันไม่เกิน 3 กรัม</p> <p>-ปิดเศษตามหลักเกณฑ์ในบัญชีหมายเลข 1 ข้อ 2.5 ได้ไขมันเกิน 3 กรัม</p> <p>-เงื่อนไขคือ ต้องมีไขมันไม่เกิน 3 กรัม ทั้งต่อหนึ่งหน่วยบริโภคอ้างอิง และต่อปริมาณหนึ่งหน่วยบริโภคที่แสดงบนฉลาก (บัญชีหมายเลข 4 ตารางที่ 1)</p>
---	---

ตัวอย่างที่ 2 อาหารเช่นเดียวกับ ตัวอย่างที่ 1 แต่มีขนาดบรรจุกล่องละ 150 มิลลิลิตร (เท่ากับหนึ่งหน่วยบริโภคอ้างอิง)

<p>1. อาหารนี้จะแสดงข้อมูลอ้างว่า “ไขมันต่ำ” ได้ เนื่องจากมีไขมันทั้งหมดไม่เกิน 3 กรัม ทั้งต่อหนึ่งหน่วยบริโภคอ้างอิงและต่อปริมาณหนึ่งหน่วยบริโภคที่แสดงบนฉลาก</p> <p>2. อย่างไรก็ตามต้องตรวจสอบปริมาณไขมันทั้งหมด ไขมันอิ่มตัว โคเลสเตอรอล และโซเดียม ทั้งต่อปริมาณหนึ่งหน่วยบริโภคอ้างอิงและต่อปริมาณหนึ่งหน่วยบริโภคที่แสดงบนฉลากเพิ่มเติมด้วย เนื่องจากอาจต้องแสดงข้อความกำกับข้อมูลอ้าง</p> <p>ไขมันทั้งหมด $(1.83/100) \times 150 = 2.7 \text{ กรัม}$ ปิดเศษเป็น <u>3.0 กรัม</u> ไขมันอิ่มตัว $(0.70/100) \times 150 = 1.05 \text{ กรัม}$ ปิดเศษเป็น <u>1.0 กรัม</u> โคเลสเตอรอล $(0/100) \times 150 = \underline{0 \text{ มิลลิกรัม}}$ โซเดียม $(36.44/100) \times 150 = 54.66 \text{ มิลลิกรัม}$ ปิดเศษเป็น <u>55 มิลลิกรัม</u></p> <p><u>สรุป</u> โยเกิร์ตพร้อมดื่มตามตัวอย่างที่ 2 นี้สามารถกล่าวอ้าง “ไขมันต่ำ” ได้ โดยไม่ต้องมีข้อความแสดงปริมาณไขมันทั้งหมด ไขมันอิ่มตัว โคเลสเตอรอล หรือโซเดียม กำกับ</p>	<p style="text-align: center;">คำอธิบาย</p> <p>-ต้องปฏิบัติตามเงื่อนไขของบัญชีหมายเลข 4 ข้อ 2.2 ด้วย</p> <p>-ต้องไม่เกิน 13 กรัม -ต้องไม่เกิน 4 กรัม -ต้องไม่เกิน 60 มิลลิกรัม -ต้องไม่เกิน 360 มิลลิกรัม -ปิดเศษตามหลักเกณฑ์ในบัญชีหมายเลข 1 ข้อ 2.5</p>
---	--

ตัวอย่างที่ 3 ข้าวเกรียบกุ้ง บรรจุถุงพลาสติกน้ำหนักสุทธิ 75 กรัม

	คำอธิบาย
<p>อาหารนี้มีผลวิเคราะห์ต่อ 100 ก. ดังนี้</p> <p>ไขมันทั้งหมด 32.14 ก. ไขมันอิ่มตัว 12.99 ก. โคเลสเตอรอล 0 มก. โซเดียม 981.5 มก. แคลเซียม 70.5 มก. เหล็ก 3.0 มก.</p> <p>1. ปริมาณหนึ่งหน่วยบริโภคอ้างอิง คือ 30 ก. 2. <u>คำนวณการกล่าวอ้างปริมาณสารอาหาร เทียบกับข้าวเกรียบน้ำหนัก 50 กรัม</u></p> <p>2.1 แคลเซียม $(70.5/100) \times 50 = 35.25$ มิลลิกรัม คิดเป็นร้อยละของ Thai RDI ได้ $(35.25/800) \times 100 = 4.41\%$ ปัดเศษเป็น <u>4%</u></p> <p>ดังนั้น อาหารนี้ไม่สามารถกล่าวอ้างปริมาณแคลเซียมได้</p> <p>2.2 เหล็ก $(3.0/100) \times 50 = 1.5$ มิลลิกรัม คิดเป็นร้อยละของ Thai RDI ได้ $(1.5/15) \times 100 = 10\%$ ดังนั้น อาหารนี้จะกล่าวอ้างว่า “มีเหล็ก” หรือ “เป็นแหล่งของเหล็ก” ได้</p> <p>3. อย่างไรก็ตามต้องตรวจสอบปริมาณไขมันทั้งหมด ไขมันอิ่มตัว โคเลสเตอรอล และโซเดียม ต่ออาหารปริมาณ 50 กรัมเพิ่มเติมด้วย เนื่องจากอาจต้องแสดงข้อความกำกับข้อกล่าวอ้าง</p> <p>ไขมันทั้งหมด $(32.14/100) \times 50 = 16.07$ กรัม ปัดเศษเป็น <u>16 กรัม</u> ไขมันอิ่มตัว $(12.99/100) \times 50 = 6.495$ กรัม ปัดเศษเป็น <u>6 กรัม</u> โคเลสเตอรอล $(0/100) \times 50 = 0$ มิลลิกรัม โซเดียม $(981.5/100) \times 50 = 490.75$ มิลลิกรัม ปัดเศษเป็น <u>490 มิลลิกรัม</u></p> <p>สรุป ข้าวเกรียบนี้ จะแสดงข้อกล่าวอ้างว่า “มีเหล็ก” หรือ “เป็นแหล่งของเหล็ก” ได้โดยจะต้องมีข้อความแสดงปริมาณไขมันทั้งหมด ไขมันอิ่มตัว และโซเดียม กำกับ โดยข้อความกำกับนี้จะต้องมีขนาดไม่เล็กกว่าครึ่งหนึ่งของข้อกล่าวอ้าง ดังนี้</p> <p align="center">“เป็นแหล่งของเหล็ก ไขมันทั้งหมด 16 ก. ไขมันอิ่มตัว 6 ก. โซเดียม 490 มก. ต่อข้าวเกรียบ 50 ก.”</p>	<p align="center">คำอธิบาย</p> <p>-จากบัญชีหมายเลข 2 ข้อ 3.3 ลำดับที่ 1 -หากปริมาณหนึ่งหน่วยบริโภคอ้างอิงมีค่าไม่เกิน 30 ก. หรือไม่เกิน 2 ขต. ให้คำนวณการกล่าวอ้างเทียบกับอาหารปริมาณ 50 ก. (บัญชีหมายเลข 4 ข้อ 2.1 กรณีที่ 1) -Thai RDI ของแคลเซียมคือ 800 มิลลิกรัม (บัญชีหมายเลข 3 ลำดับที่ 20) -ปัดเศษตามหลักเกณฑ์ในบัญชีหมายเลข 1 ข้อ 2.5 -การกล่าวอ้างได้ จะต้องมีปริมาณตั้งแต่วัตถุ 10 ของ Thai RDI ขึ้นไป</p> <p>-Thai RDI ของเหล็กคือ 15 มิลลิกรัม (บัญชีหมายเลข 3 ลำดับที่ 22) -การกล่าวอ้างได้ จะต้องมีปริมาณตั้งแต่วัตถุ 10 ของ Thai RDI ขึ้นไป -ต้องปฏิบัติตามเงื่อนไขของบัญชีหมายเลข 4 ข้อ 2.2 ด้วย สำหรับในกรณีนี้ ใช้การคำนวณต่ออาหาร 50 กรัม เนื่องจากปริมาณหนึ่งหน่วยบริโภคอ้างอิงมีค่าไม่เกิน 30 กรัม -ต้องไม่เกิน 13 กรัม -ต้องไม่เกิน 4 กรัม -ต้องไม่เกิน 60 มิลลิกรัม -ต้องไม่เกิน 360 มิลลิกรัม -ปัดเศษตามหลักเกณฑ์ในบัญชีหมายเลข 1 ข้อ 2.5</p>

4. เอกสารอ้างอิง

4.1 United States Food And Drug Administration. 1997. Code of Federal Regulations 21 CFR Part 101 Subpart D : Specific Requirements for Nutrient Content Claims.

4.2 Codex Alimentarius. 1997. Guidelines for Use of Nutrition Claims.

ตารางที่ 1 เงื่อนไขการกล่าวอ้างทางโภชนาการโดยใช้เกณฑ์ต่อปริมาณหนึ่งหน่วยบริโภค
(สำหรับอาหารที่เป็นไปตามข้อ 2.1 กรณีที่ 1)

พลังงาน/ สารอาหาร	ข้อกล่าวอ้าง	เงื่อนไข (ต่อปริมาณหนึ่งหน่วยบริโภคอ้างอิง และต่อปริมาณหนึ่งหน่วยบริโภคที่ แสดงบนฉลาก) *	เงื่อนไขเพิ่มเติม
พลังงาน	ปราศจาก, ไม่มี (free, without, free of, no, zero)	มีพลังงานน้อยกว่า 5 กิโลแคลอรี	1.ห้ามใช้ข้อกล่าวอ้างนี้ หากอาหารนั้นโดย ธรรมชาติเป็นไปตามเงื่อนไขอยู่แล้ว
	ต่ำ (low, few, low source of, low in)	มีพลังงานไม่เกิน 40 กิโลแคลอรี	2.ต้องปฏิบัติตามเงื่อนไขในข้อ 1.1 และ 2.2 ของ บัญชีนี้นี้ด้วย
	ลด, น้อยกว่า (reduced, reduced in, less, fewer, lower, lower in)	ลดปริมาณพลังงานลงตั้งแต่ร้อยละ 25 ขึ้นไป เมื่อเทียบกับอาหารอ้างอิง	1.ห้ามใช้ข้อกล่าวอ้างนี้ หากอาหารอ้างอิงเป็น อาหาร “พลังงานต่ำ” อยู่แล้ว 2.ต้องปฏิบัติตามเงื่อนไขในข้อ 1.2 และ 2.2 ของ บัญชีนี้นี้ด้วย
	พลังงานน้อย (light, lite)	1.ลดปริมาณไขมันลงตั้งแต่ร้อยละ 50 ขึ้นไปเทียบกับอาหารอ้างอิง (สำหรับ ผลิตภัณฑ์นั้นมีพลังงานจากไขมันตั้งแต่ ร้อยละ 50 ขึ้นไป ของพลังงานทั้งหมด) หรือ 2.ลดพลังงานลงตั้งแต่ 1/3 ส่วนขึ้นไป เทียบกับอาหารอ้างอิง (สำหรับผลิตภัณฑ์ นั้นมีพลังงานจากไขมันน้อยกว่าร้อยละ 50 ของพลังงานทั้งหมด)	1.ห้ามใช้ข้อกล่าวอ้างนี้ หากอาหารอ้างอิงเป็น อาหาร “ไขมันต่ำ” หรือ “พลังงานต่ำ” อยู่แล้ว 2.ต้องปฏิบัติตามเงื่อนไขในข้อ 1.2 และ 2.2 ของบัญชีนี้นี้ด้วย 3.ถ้าอาหารที่แสดงข้อกล่าวอ้างนี้มีพลังงานน้อยกว่า 40 กิโลแคลอรี หรือมีไขมันน้อยกว่า 3 กรัมต่อ ปริมาณหนึ่งหน่วยบริโภคอ้างอิง ไม่ต้องแสดง ร้อยละหรือสัดส่วนของพลังงานที่ลดลง

พลังงาน/ สารอาหาร	ข้อกล่าวอ้าง	เงื่อนไข (ต่อปริมาณหนึ่งหน่วยบริโภคอ้างอิง และต่อปริมาณหนึ่งหน่วยบริโภคที่ แสดงบนฉลาก) *	เงื่อนไขเพิ่มเติม
ไขมัน ทั้งหมด	ปราศจาก, ไม่มี (free, without, free of, no, zero, nonfat)	มีไขมันทั้งหมดน้อยกว่า 0.5 กรัม	1.ห้ามใช้ข้อกล่าวอ้างนี้ หากอาหารนั้นโดยธรรมชาติเป็นไปตามเงื่อนไขอยู่แล้ว 2.ถ้ามีส่วนผสมที่เป็นไขมันหรือส่วนผสมที่เข้าใจโดยทั่วไปว่ามีไขมัน ให้ทำเครื่องหมายกำกับชื่อส่วนผสมนั้น แล้วอธิบายว่า “มีผลต่อปริมาณไขมันน้อยมาก” 3.ต้องปฏิบัติตามเงื่อนไขในข้อ 1.1 และ 2.2 ของบัญชีนี้ด้วย
	ต่ำ (low, low in, low source of, little)	มีไขมันทั้งหมดไม่เกิน 3 กรัม	1.ห้ามใช้ข้อกล่าวอ้างนี้ หากอาหารนั้น โดยธรรมชาติเป็นไปตามเงื่อนไขอยู่แล้ว 2.ต้องปฏิบัติตามเงื่อนไขในข้อ 1.1 และ 2.2 ของบัญชีนี้ด้วย
	ลด, น้อยกว่า (reduced, reduced in, lower, lower in, less)	ลดปริมาณไขมันทั้งหมดลงตั้งแต่ร้อยละ 25 ขึ้นไปเมื่อเทียบกับอาหารอ้างอิง	1.ห้ามใช้ข้อกล่าวอ้างนี้ หากอาหารอ้างอิงเป็นอาหาร “ไขมันต่ำ” อยู่แล้ว 2.ต้องปฏิบัติตามเงื่อนไขในข้อ 1.2 และ 2.2 ของบัญชีนี้ด้วย
ไขมัน อิ่มตัว	ปราศจาก, ไม่มี (free, without, free of, no, zero)	1.มีกรดไขมันอิ่มตัวน้อยกว่า 0.5 กรัม และ 2.ปริมาณกรดไขมันรูปแบบทรานส์น้อยกว่า 0.5 กรัม	1.ห้ามใช้ข้อกล่าวอ้างนี้ หากอาหารนั้นโดยธรรมชาติเป็นไปตามเงื่อนไขอยู่แล้ว 2.ถ้ามีส่วนผสมที่เป็นไขมันอิ่มตัวหรือเข้าใจโดยทั่วไปว่ามีไขมันอิ่มตัว ให้ทำเครื่องหมายกำกับชื่อส่วนผสมนั้น แล้วอธิบายว่า “มีผลต่อปริมาณไขมันอิ่มตัวน้อยมาก” 3.ต้องแสดงปริมาณไขมันทั้งหมดและโคเลสเตอรอลควบคู่กับข้อกล่าวอ้างเกี่ยวกับปริมาณไขมันอิ่มตัวทุกแห่ง โดยมีขนาดไม่น้อยกว่าครึ่งหนึ่งของข้อกล่าวอ้าง ยกเว้น ก. ถ้าผลิตภัณฑ์มีโคเลสเตอรอลน้อยกว่า 2 มิลลิกรัม ต่อปริมาณหนึ่งหน่วยบริโภคอ้างอิง ไม่ต้องแสดงปริมาณโคเลสเตอรอลกำกับ ข. หากผลิตภัณฑ์มีไขมันทั้งหมดไม่เกิน 0.5 กรัม ต่อปริมาณหนึ่งหน่วยบริโภคอ้างอิง ไม่ต้องแสดงปริมาณไขมันทั้งหมดกำกับข้อกล่าวอ้างเกี่ยวกับไขมันอิ่มตัว 4.ต้องปฏิบัติตามเงื่อนไขในข้อ 1.1 และ 2.2 ของบัญชีนี้ด้วย

พลังงาน/ สารอาหาร	ข้อกล่าวอ้าง	เงื่อนไข (ต่อปริมาณหนึ่งหน่วยบริโภคอ้างอิง และต่อปริมาณหนึ่งหน่วยบริโภคที่ แสดงบนฉลาก) *	เงื่อนไขเพิ่มเติม
ไขมัน อิ่มตัว	ต่ำ (low, low in, low source of, a little)	1. มีกรดไขมันอิ่มตัวไม่เกิน 1 กรัม และ 2. พลังงานจากกรดไขมันอิ่มตัวไม่เกิน ร้อยละ 15 ของพลังงานทั้งหมด	1. ห้ามใช้ข้อกล่าวอ้างนี้ หากอาหารนั้นโดยธรรมชาติเป็นไปตามเงื่อนไขอยู่แล้ว 2. ต้องแสดงปริมาณไขมันทั้งหมดและโคเลสเตอรอล ควบคู่กับข้อกล่าวอ้างเกี่ยวกับปริมาณไขมันอิ่มตัว ทุกแห่ง โดยมีขนาดไม่น้อยกว่าครึ่งหนึ่งของ ข้อกล่าวอ้าง <u>ยกเว้น</u> ก. ถ้าผลิตภัณฑ์มีโคเลสเตอรอลน้อยกว่า 2 มิลลิกรัมต่อปริมาณหนึ่งหน่วยบริโภคอ้างอิง ไม่ต้องแสดงปริมาณโคเลสเตอรอลกำกับ ข. หากผลิตภัณฑ์มีไขมันทั้งหมดไม่เกิน 3 กรัม ต่อปริมาณหนึ่งหน่วยบริโภคอ้างอิง ไม่ต้อง แสดงปริมาณไขมันทั้งหมดกำกับข้อกล่าวอ้าง เกี่ยวกับไขมันอิ่มตัว 3. ต้องปฏิบัติตามเงื่อนไขในข้อ 1.1 และ 2.2 ของ บัญชีนี้ด้วย
	ลด, น้อยกว่า (reduced, reduced in, lower, lower in, less)	ลดปริมาณกรดไขมันอิ่มตัวลงตั้งแต่ ร้อยละ 25 ขึ้นไป เมื่อ เทียบกับอาหาร อ้างอิง	1. ห้ามใช้ข้อกล่าวอ้างนี้ หากอาหารอ้างอิงเป็น “ไขมันอิ่มตัวต่ำ” อยู่แล้ว 2. ต้องแสดงปริมาณไขมันทั้งหมดและโคเลสเตอรอล ควบคู่กับข้อกล่าวอ้างเกี่ยวกับปริมาณไขมันอิ่มตัว ทุกแห่ง โดยมีขนาดไม่น้อยกว่าครึ่งหนึ่งของ ข้อกล่าวอ้าง <u>ยกเว้น</u> ก. ถ้าผลิตภัณฑ์มีโคเลสเตอรอลน้อยกว่า 2 มิลลิกรัมต่อปริมาณหนึ่งหน่วยบริโภคอ้างอิง ไม่ต้องแสดงปริมาณโคเลสเตอรอลกำกับ ข. หากผลิตภัณฑ์มีไขมันทั้งหมดไม่เกิน 3 กรัม ต่อปริมาณหนึ่งหน่วยบริโภคอ้างอิง ไม่ต้อง แสดงปริมาณไขมันทั้งหมดกำกับข้อกล่าวอ้าง เกี่ยวกับไขมันอิ่มตัว 3. ต้องปฏิบัติตามเงื่อนไขในข้อ 1.2 และ 2.2 ของ บัญชีนี้ด้วย

พลังงาน/ สารอาหาร	ชื่อกล่าวอ้าง	เงื่อนไข (ต่อปริมาณหนึ่งหน่วยบริโภคอ้างอิง และต่อปริมาณหนึ่งหน่วยบริโภคที่ แสดงบนฉลาก) *	เงื่อนไขเพิ่มเติม
โคเลสเตอรอล	ปราศจาก, ไม่มี (free, without, free of, no, zero)	1. มีโคเลสเตอรอลน้อยกว่า 2 มิลลิกรัม และ 2. กรดไขมันอิ่มตัวไม่เกิน 2 กรัม	1. ห้ามใช้ชื่อกล่าวอ้างนี้ หากอาหารนั้นโดยธรรมชาติเป็นไปตามเงื่อนไขอยู่แล้ว 2. ถ้ามีส่วนผสมที่เข้าใจโดยทั่วไปว่ามีโคเลสเตอรอลเป็นส่วนประกอบ ให้ทำเครื่องหมายกำกับชื่อส่วนผสมนั้นแล้วอธิบายว่า “มีผลต่อปริมาณโคเลสเตอรอลน้อยมาก” 3. ถ้ามีปริมาณไขมันทั้งหมดเกิน 13 กรัม ต่อปริมาณหนึ่งหน่วยบริโภคอ้างอิงและต่อปริมาณอาหารหนึ่งหน่วยบริโภคที่แสดงบนฉลาก ต้องระบุปริมาณไขมันทั้งหมดต่อปริมาณหนึ่งหน่วยบริโภคที่แสดงบนฉลาก โดยแสดงควบคู่กับชื่อกล่าวอ้างทุกด้าน หากแสดงชื่อกล่าวอ้างหลายแห่งในฉลากด้านเดียวกัน ให้แสดงติดกับชื่อกล่าวอ้างที่เด่นที่สุดและใช้ตัวอักษรขนาดไม่เล็กกว่าครึ่งหนึ่งของชื่อกล่าวอ้างดังกล่าว 4. ต้องปฏิบัติตามเงื่อนไขในข้อ 1.1 และ 2.2 ของบัญชีนี้ด้วย
	ต่ำ (low, low in, low source of, little)	1. มีโคเลสเตอรอลไม่เกิน 20 มิลลิกรัม และ 2. กรดไขมันอิ่มตัวไม่เกิน 2 กรัม	1. ห้ามใช้ชื่อกล่าวอ้างนี้ หากอาหารนั้นโดยธรรมชาติเป็นไปตามเงื่อนไขอยู่แล้ว 2. ถ้ามีปริมาณไขมันทั้งหมดเกิน 13 กรัม ต่อปริมาณหนึ่งหน่วยบริโภคอ้างอิงและต่อปริมาณอาหารหนึ่งหน่วยบริโภคที่แสดงบนฉลาก ต้องระบุปริมาณไขมันทั้งหมดต่อปริมาณหนึ่งหน่วยบริโภคที่แสดงบนฉลาก โดยแสดงควบคู่กับชื่อกล่าวอ้างทุกด้าน หากแสดงชื่อกล่าวอ้างหลายแห่งในฉลากด้านเดียวกัน ให้แสดงติดกับชื่อกล่าวอ้างที่เด่นที่สุดและใช้ตัวอักษรขนาดไม่เล็กกว่าครึ่งหนึ่งของชื่อกล่าวอ้างดังกล่าว 3. ต้องปฏิบัติตามเงื่อนไขในข้อ 1.1 และ 2.2 ของบัญชีนี้ด้วย

พลังงาน/ สารอาหาร	ชื่อกล่าวอ้าง	เงื่อนไข (ต่อปริมาณหนึ่งหน่วยบริโภคอ้างอิง และต่อปริมาณหนึ่งหน่วยบริโภคที่ แสดงบนฉลาก) *	เงื่อนไขเพิ่มเติม
โคเลสเตอรอล	ลด, น้อยกว่า (reduced, reduced in, lower, lower in, less)	1.ลดปริมาณโคเลสเตอรอลลงตั้งแต่ ร้อยละ 25 ขึ้นไป เมื่อเทียบกับอาหาร อ้างอิง และ 2.มีกรดไขมันอิ่มตัวไม่เกิน 2 กรัม	1.ห้ามใช้ชื่อกล่าวอ้างนี้ หากอาหารอ้างอิงเป็น อาหาร “โคเลสเตอรอลต่ำ” อยู่แล้ว 2.ต้องปฏิบัติตามเงื่อนไขในข้อ 1.2 และ 2.2 ของ บัญชี่นี้ด้วย 3.หากมีปริมาณไขมันทั้งหมดมากกว่า 13 กรัมต่อ ปริมาณหนึ่งหน่วยบริโภคอ้างอิงและต่อปริมาณ หนึ่งหน่วยบริโภคที่แสดงบนฉลาก ให้กำกับ ข้อความระบุปริมาณโคเลสเตอรอลที่ลดลง เทียบกับที่มีอยู่ในอาหารอ้างอิง ด้วยปริมาณไขมัน ทั้งหมดที่มีอยู่ในปริมาณหนึ่งหน่วยบริโภคที่ แสดงบนฉลาก โดยใช้ตัวอักษรขนาดไม่เล็กกว่า ครึ่งหนึ่งของชื่อกล่าวอ้าง
โซเดียม	ปราศจาก, ไม่มี (free, without, free of, no, zero)	มีโซเดียมน้อยกว่า 5 มิลลิกรัม	1.ห้ามใช้ชื่อกล่าวอ้างนี้ หากอาหารนั้นโดยธรรม- ชาติเป็นไปตามเงื่อนไขอยู่แล้ว 2.คิดเป็นปริมาณโซเดียมในอาหาร ไม่ใช่เกลือ (โซเดียมคลอไรด์) และ 3.ถ้ามีส่วนผสมที่เป็นเกลือ (โซเดียมคลอไรด์) หรือ ส่วนผสมที่เข้าใจโดยทั่วไปว่ามีโซเดียม ให้ทำ เครื่องหมายกำกับชื่อส่วนผสมนั้นแล้วอธิบายว่า “มีผลต่อปริมาณโซเดียมน้อยมาก” 4.ต้องปฏิบัติตามเงื่อนไขในข้อ 1.1 และ 2.2 ของ บัญชี่นี้ด้วย
	ปราศจากเกลือ (salt free)	ต้องได้ตามเงื่อนไขและเงื่อนไขเพิ่มเติม ของ “ปราศจากโซเดียม”	
	ต่ำมาก (very low, very low in)	มีโซเดียมน้อยกว่า 35 มิลลิกรัม	1.ห้ามใช้ชื่อกล่าวอ้างนี้ หากอาหารนั้นโดยธรรม- ชาติเป็นไปตามเงื่อนไขอยู่แล้ว 2.คิดเป็นปริมาณโซเดียมในอาหาร ไม่ใช่เกลือ (โซเดียมคลอไรด์) และ
	ต่ำ (low, low in, low source of, little)	มีโซเดียมน้อยกว่า 140 มิลลิกรัม	3.ต้องปฏิบัติตามเงื่อนไขในข้อ 1.1 และ 2.2 ของ บัญชี่นี้ด้วย
	ลด, น้อยกว่า (reduced, reduced in, lower, lower in, less)	ลดปริมาณโซเดียมลงตั้งแต่ร้อยละ 25 ขึ้นไปเมื่อเทียบกับอาหารอ้างอิง	1.ห้ามใช้ชื่อกล่าวอ้างนี้ หากอาหารอ้างอิงเป็น อาหาร “โซเดียมต่ำ” อยู่แล้ว 2.ต้องปฏิบัติตามเงื่อนไขในข้อ 1.2 และ 2.2 ของ บัญชี่นี้ด้วย

พลังงาน/ สารอาหาร	ชื่อกล่าวอ้าง	เงื่อนไข (ต่อปริมาณหนึ่งหน่วยบริโภคอ้างอิง และต่อปริมาณหนึ่งหน่วยบริโภคที่ แสดงบนฉลาก) *	เงื่อนไขเพิ่มเติม
โซเดียม	โซเดียมน้อย (light, lite)	ลดปริมาณโซเดียมลงตั้งแต่ร้อยละ 50 ขึ้นไปเมื่อเทียบกับอาหารอ้างอิง	1.ห้ามใช้ชื่อกล่าวอ้างนี้ หากอาหารอ้างอิงเป็น อาหาร “โซเดียมต่ำ” อยู่แล้ว 2.หากอาหารอ้างอิงมีพลังงานมากกว่า 40 กิโล- แคลอรี หรือมีไขมันมากกว่า 3 กรัมต่อปริมาณ หนึ่งหน่วยบริโภคอ้างอิง การกล่าวอ้างว่า “light” สำหรับโซเดียมในกรณีนี้ต้องกำกับว่า “โซเดียม น้อย (light in sodium)” เนื่องจาก “light, lite” อาจหมายถึง “พลังงานน้อย” ได้อีกด้วย 3.ต้องปฏิบัติตามเงื่อนไขในข้อ 1.2 และ 2.2 ของบัญชี่นี้ด้วย
	ไม่เติมเกลือ / ไม่ใส่เกลือ (unsalted, no salt, no salt added, without salt added)	1.ไม่มีการเติมเกลือระหว่างกระบวนการ ผลิต และ 2.อาหารที่ใช้เปรียบเทียบต้องเป็นอาหาร ที่คล้ายคลึงกัน ซึ่งโดยปกติแล้วใช้เกลือ ในการผลิต	หากผลิตภัณฑ์ไม่ได้ตามเงื่อนไข “ปราศจาก โซเดียม” ต้องกำกับว่า “ไม่ใช่อาหารที่ปราศจาก โซเดียม” ด้วย
	ใส่เกลือเล็กน้อย (lightly salted)	ใส่เกลือน้อยกว่าอาหารปกติ ตั้งแต่ร้อยละ 50 ขึ้นไป	ต้องกำกับว่า “ไม่ใช่อาหารโซเดียมต่ำ” ด้วย
น้ำตาล (หมายถึง mono- และ di- saccha- rides)	ปราศจาก, ไม่มี (free, without, free of, no, zero, sugarless)	มีน้ำตาลน้อยกว่า 0.5 กรัม	1.ห้ามใช้ชื่อกล่าวอ้างนี้ หากอาหารนั้นโดยธรรม- ชาติเป็นไปตามเงื่อนไขอยู่แล้ว 2.ถ้าอาหารมีส่วนผสมที่เป็นน้ำตาลหรือส่วนผสมที่ เข้าใจโดยทั่วไปว่ามีน้ำตาลเป็นส่วนประกอบ ให้ ทำเครื่องหมายกำกับชื่อส่วนผสมนั้นแล้วอธิบาย ว่า “มีผลต่อปริมาณน้ำตาลน้อยมาก” 3.ถ้าอาหารเป็นไปตามเงื่อนไข “พลังงานต่ำ” หรือ “ลดพลังงาน” หรือ “พลังงานน้อย” ให้แสดง ชื่อกล่าวอ้างดังกล่าวบนฉลากด้วย 4.ถ้าอาหารไม่เป็น “พลังงานต่ำ” หรือ “ลดพลัง งาน” หรือ “พลังงานน้อย” ให้กำกับว่า “ไม่ใช่ อาหารพลังงานต่ำ” หรือ “ไม่ใช่อาหารลดพลังงาน” หรือ “ไม่ใช่สำหรับการควบคุมน้ำหนัก” ตามลำดับ 5.ต้องปฏิบัติตามเงื่อนไขในข้อ 1.1 และ 2.2 ของ บัญชี่นี้ด้วย

พลังงาน/ สารอาหาร	ข้อกล่าวอ้าง	เงื่อนไข (ต่อปริมาณหนึ่งหน่วยบริโภคอ้างอิง และต่อปริมาณหนึ่งหน่วยบริโภคที่ แสดงบนฉลาก) *	เงื่อนไขเพิ่มเติม
น้ำตาล (หมายถึง mono- และ di- saccha- rides)	ลดปริมาณลง, น้อยกว่า (reduced, reduced in, lower, lower in, less)	ลดปริมาณน้ำตาลลงตั้งแต่ร้อยละ 25 ขึ้นไป เมื่อเทียบกับอาหารอ้างอิง	ต้องปฏิบัติตามเงื่อนไขในข้อ 1.2 และ 2.2 ของ บัญชีนี้นี้ด้วย
	ไม่เติมน้ำตาล / ไม่ใส่น้ำตาล (no added sugar, without added sugar, no sugar added)	1. ไม่มีการเติมน้ำตาลหรือส่วนผสมที่มี น้ำตาลในระหว่างการผลิตหรือการ บรรจุและ 2. ไม่มีส่วนผสมที่มีการเติม หรือ เพิ่มปริมาณน้ำตาล เช่น แยม เยลลี่ หรือน้ำผลไม้เข้มข้น และ 3. ต้องไม่มีน้ำตาลเกิดขึ้นจากกระบวนการ ผลิต หรือถ้ามีต้องรวมกันแล้วได้ตาม เงื่อนไข “ปราศจาก/ไม่มี” และ 4. อาหารอ้างอิงมีการเติมน้ำตาลเป็น ส่วนประกอบ ส่วนอาหารนี้ไม่มีการเติม	ถ้าอาหารนั้นไม่เป็นไปตามเงื่อนไขของ “พลังงาน ต่ำ” หรือ “ลดพลังงาน” ต้องกำกับว่า “ไม่ใช่อาหาร พลังงานต่ำ” หรือ “ไม่ใช่อาหารลดพลังงาน”
	“ไม่ปรับความหวาน เพิ่ม” หรือ “ไม่เติมวัตถุให้ความ หวาน” (unsweetened, contains no added sweeteners)	ใช้กับอาหารที่มีปริมาณน้ำตาลสูงอยู่แล้ว โดยธรรมชาติ เช่น น้ำผลไม้ อย่างไรก็ตาม ห้ามใช้ข้อความ “ปราศจากน้ำตาล (sugar free)”	
โปรตีน ใยอาหาร วิตามิน เกลือแร่ (ไม่รวม โซเดียม)	สูง, อุดม (high, rich in, excellent source of)	มีสารอาหารนั้นอยู่ในปริมาณตั้งแต่ร้อยละ 20 ของ Thai RDI** ขึ้นไป	1. สำหรับใยอาหาร หากปริมาณไขมันทั้งหมด ไม่เป็นไปตามเงื่อนไข “ต่ำ” การกล่าวอ้างปริมาณ ใยอาหารต้องกำกับด้วยปริมาณไขมันทั้งหมดต่อ ปริมาณหนึ่งหน่วยบริโภคที่แสดงบนฉลากด้วย อักษรที่มีขนาดไม่เล็กกว่าครึ่งหนึ่งของข้อกล่าวอ้าง 2. ต้องปฏิบัติตามเงื่อนไขในข้อ 2.2 ของบัญชีนี้นี้ด้วย

พลังงาน/ สารอาหาร	ข้อกล่าวอ้าง	เงื่อนไข	
		(ต่อปริมาณหนึ่งหน่วยบริโภคอ้างอิง และต่อปริมาณหนึ่งหน่วยบริโภคที่ แสดงบนฉลาก) *	เงื่อนไขเพิ่มเติม
โปรตีน ใยอาหาร วิตามิน เกลือแร่ (ไม่รวม โซเดียม)	เป็นแหล่งของ, มี (good source, contains, provides)	มีสารอาหารนั้นอยู่ในปริมาณร้อยละ 10-19 ของ Thai RDI**	1. สำหรับใยอาหาร หากปริมาณไขมันทั้งหมด ไม่เป็นไปตามเงื่อนไข “ต่ำ” การกล่าวอ้างปริมาณ ใยอาหารต้องกำกับด้วยปริมาณไขมันทั้งหมดต่อ ปริมาณหนึ่งหน่วยบริโภคที่แสดงบนฉลากด้วย อักษรที่มีขนาดไม่เล็กกว่าครึ่งหนึ่งของข้อกล่าวอ้าง 2. ต้องปฏิบัติตามเงื่อนไขในข้อ 2.2 ของบัญชีนี้ด้วย
	เสริม, เพิ่ม, มากกว่า (increased, more, added, fortified, enriched)	เมื่อเทียบกับอาหารอ้างอิงแล้ว อาหารนี้ มีสารอาหารที่จะกล่าวอ้างอยู่ในปริมาณ ที่สูงกว่าระดับที่มีอยู่ในอาหารอ้างอิง โดยปริมาณค่าความแตกต่างนั้นจะต้อง ไม่น้อยกว่าปริมาณร้อยละ 10 ของ Thai RDI**	1. ต้องระบุอาหารอ้างอิงด้วย 2. สำหรับใยอาหาร หากปริมาณไขมันทั้งหมด ไม่เป็นไปตามเงื่อนไข “ต่ำ” การกล่าวอ้างปริมาณ ใยอาหารต้องกำกับด้วยปริมาณไขมันทั้งหมดต่อ ปริมาณหนึ่งหน่วยบริโภคที่แสดงบนฉลากด้วย อักษรที่มีขนาดไม่เล็กกว่าครึ่งหนึ่งของข้อกล่าวอ้าง 3. ต้องปฏิบัติตามเงื่อนไขในข้อ 2.2 ของบัญชีนี้ด้วย

หมายเหตุ

* เฉพาะอาหารที่มีปริมาณหนึ่งหน่วยบริโภคอ้างอิงไม่เกิน 30 กรัม หรือ ไม่เกิน 2 ช้อนโต๊ะ เงื่อนไขในการ
แสดงข้อกล่าวอ้างตามตารางที่ 1 นี้ ให้คำนวณต่อปริมาณอาหารนั้น 50 กรัม แทนการคำนวณต่อ
ปริมาณหนึ่งหน่วยบริโภคอ้างอิงและต่อปริมาณอาหารหนึ่งหน่วยบริโภคที่แสดงบนฉลาก (กรณีที่เป็น
อาหารแห้งที่โดยทั่วไปแล้วจะต้องเติมน้ำหรือของเหลวที่มีคุณค่าทางโภชนาการน้อยจนไม่มีนัยสำคัญ
ก่อนจึงจะบริโภค น้ำหนัก 50 กรัมนี้ ให้หมายถึงน้ำหนักอาหารหลังจากที่เติมน้ำหรือของเหลวแล้ว
อย่างไรก็ตาม ข้อกำหนดนี้ไม่ใช่บังคับกับเครื่องดื่มแข็ง หรือผลิตภัณฑ์ลักษณะเดียวกัน เช่น นมผง
ซึ่งจะใช้ปริมาณหนึ่งหน่วยบริโภคอ้างอิงเป็น 200 มิลลิลิตรของอาหารหลังเติมน้ำ)

** Thai RDI หมายถึง สารอาหารที่แนะนำให้บริโภคประจำวันสำหรับคนไทยอายุตั้งแต่ 6 ปีขึ้นไป

(Thai Recommended Daily Intakes)

ตารางที่ 2 เงื่อนไขการกล่าวอ้างทางโภชนาการโดยใช้เกณฑ์ต่อ 100 กรัม หรือ 100 มิลลิลิตร (สำหรับอาหารที่เป็นไปตามข้อ 2.1 กรณีที่ 2)

พลังงาน/ สารอาหาร	ข้อกล่าวอ้าง	เงื่อนไข	
		ต่ออาหาร 100 กรัม (ของแข็ง)	ต่ออาหาร 100 มิลลิลิตร (ของเหลว)
พลังงาน	ปราศจาก, ไม่มี (free, without, free of, no)	-	1. ไม่เกิน 4 กิโลแคลอรี และ 2. ต้องปฏิบัติตามเงื่อนไขในข้อ 1.1 ของบัญชีนี้ด้วย
	ต่ำ (low)	1. ไม่เกิน 40 กิโลแคลอรี และ 2. ต้องปฏิบัติตามเงื่อนไขในข้อ 1.1 ของบัญชีนี้ด้วย	1. ไม่เกิน 20 กิโลแคลอรี และ 2. ต้องปฏิบัติตามเงื่อนไขในข้อ 1.1 ของบัญชีนี้ด้วย
	ลดปริมาณลง, น้อยกว่า (reduced, reduced in, less, less than, fewer, lower, lower in)	1. โดยลดลงตั้งแต่ร้อยละ 25 ขึ้นไป และ 2. ปริมาณพลังงานที่ลดลงจะต้อง ไม่น้อยกว่า 40 กิโลแคลอรีด้วย	1. โดยลดลงตั้งแต่ร้อยละ 25 ขึ้นไป และ 2. ปริมาณพลังงานที่ลดลงจะต้อง ไม่น้อยกว่า 20 กิโลแคลอรีด้วย

พลังงาน/ สารอาหาร	ข้อกล่าวอ้าง	เงื่อนไข	
		ต่ออาหาร 100 กรัม (ของแข็ง)	ต่ออาหาร 100 มิลลิกรัม(ของเหลว)
ไขมันทั้งหมด	ปราศจาก, ไม่มี (free, without, free of, no)	1.ไม่เกิน 0.5 กรัม และ 2.ต้องปฏิบัติตามเงื่อนไขข้อ 1.1 ของบัญชีนี้ด้วย	1.ไม่เกิน 0.5 กรัม และ 2.ต้องปฏิบัติตามเงื่อนไขข้อ 1.1 ของบัญชีนี้ด้วย
	ต่ำ (low)	1.ไม่เกิน 3 กรัม และ 2.ต้องปฏิบัติตามเงื่อนไขข้อ 1.1 ของบัญชีนี้ด้วย	1.ไม่เกิน 1.5 กรัม และ 2.ต้องปฏิบัติตามเงื่อนไขข้อ 1.1 ของบัญชีนี้ด้วย
	ลดปริมาณลง,น้อยกว่า (reduced, reduced in, less, less than, lower, lower in)	1.ลดไขมันทั้งหมดลงเมื่อเทียบกับ ผลิตภัณฑ์ที่เป็นอาหารชนิดเดียว กันหรือคล้ายคลึงกัน โดยลดลงตั้งแต่ ร้อยละ 25 ขึ้นไป และ 2.ปริมาณไขมันทั้งหมดที่ลดลงจะต้อง ไม่น้อยกว่า 3 กรัมด้วย	1.ลดไขมันทั้งหมดลงเมื่อเทียบกับ ผลิตภัณฑ์ที่เป็นอาหารชนิดเดียว กันหรือคล้ายคลึงกัน โดยลดลงตั้งแต่ ร้อยละ 25 ขึ้นไป และ 2.ปริมาณไขมันทั้งหมดที่ลดลงจะต้อง ไม่น้อยกว่า 1.5 กรัมด้วย
ไขมันอิ่มตัว	ปราศจาก, ไม่มี (free, without, free of, no)	1.ไม่เกิน 0.1 ก. และ 2.ต้องปฏิบัติตามเงื่อนไขข้อ 1.1 ของบัญชีนี้ด้วย	1.ไม่เกิน 0.1 ก. และ 2.ต้องปฏิบัติตามเงื่อนไขข้อ 1.1 ของบัญชีนี้ด้วย
	ต่ำ (low)	1.ไม่เกิน 1.5 ก. และ 2.พลังงานจากไขมันอิ่มตัวไม่เกิน ร้อยละ 10 ของพลังงานทั้งหมด และ 3.ต้องปฏิบัติตามเงื่อนไขข้อ 1.1 ของบัญชีนี้ด้วย	1.ไม่เกิน 0.75 ก. และ 2.พลังงานจากไขมันอิ่มตัวไม่เกิน ร้อยละ 10 ของพลังงานทั้งหมดและ 3.ต้องปฏิบัติตามเงื่อนไขข้อ 1.1 ของบัญชีนี้ด้วย
	ลดปริมาณลง,น้อยกว่า (reduced, reduced in, less, less than, lower, lower in)	1.ลดไขมันอิ่มตัวลงเมื่อเทียบกับ ผลิตภัณฑ์ที่เป็นอาหารชนิดเดียว กันหรือคล้ายคลึงกัน โดยลดลงตั้ง แต่ร้อยละ 25 ขึ้นไป และ 2.ปริมาณไขมันอิ่มตัวที่ลดลงจะต้อง ไม่น้อยกว่า 1.5 ก. ด้วย	1.ลดไขมันอิ่มตัวลงเมื่อเทียบกับ ผลิตภัณฑ์ที่เป็นอาหารชนิดเดียว กันหรือคล้ายคลึงกัน โดยลดลงตั้ง แต่ร้อยละ 25 ขึ้นไป และ 2.ปริมาณไขมันอิ่มตัวที่ลดลงจะต้อง ไม่น้อยกว่า 0.75 ก. ด้วย
โคเลสเตอรอล	ปราศจาก, ไม่มี (free, without, free of, no)	1.ไม่เกิน 5 มก. และ 2.ไขมันอิ่มตัวไม่เกิน 1.5 ก. และ 3.พลังงานจากไขมันอิ่มตัวไม่เกิน ร้อยละ 10 ของพลังงานทั้งหมด และ 4.ต้องปฏิบัติตามเงื่อนไขข้อ 1.1 ของบัญชีนี้ด้วย	1.ไม่เกิน 5 มก. และ 2.ไขมันอิ่มตัวไม่เกิน 0.75 ก. และ 3.พลังงานจากไขมันอิ่มตัวไม่เกิน ร้อยละ 10 ของพลังงานทั้งหมด และ 4.ต้องปฏิบัติตามเงื่อนไขข้อ 1.1 ของบัญชีนี้ด้วย
	ต่ำ (low)	1.ไม่เกิน 20 มก. และ 2.ไขมันอิ่มตัวไม่เกิน 1.5 ก. และ 3.พลังงานจากไขมันอิ่มตัวไม่เกิน ร้อยละ 10 ของพลังงานทั้งหมด และ 4.ต้องปฏิบัติตามเงื่อนไขข้อ 1.1 ของบัญชีนี้ด้วย	1.ไม่เกิน 10 มก. และ 2.ไขมันอิ่มตัวไม่เกิน 0.75 ก. และ 3.พลังงานจากไขมันอิ่มตัวไม่เกิน ร้อยละ 10 ของพลังงานทั้งหมด และ 4.ต้องปฏิบัติตามเงื่อนไขข้อ 1.1 ของบัญชีนี้ด้วย
	ลดปริมาณลง,น้อยกว่า (reduced, reduced in, less, less than, lower, lower in)	1.ลดโคเลสเตอรอลลงเมื่อเทียบกับ ผลิตภัณฑ์ที่เป็นอาหารชนิดเดียวกัน หรือคล้ายคลึงกัน โดยลดลงตั้งแต่ ร้อยละ 25 ขึ้นไป และ 2.ปริมาณโคเลสเตอรอลที่ลดลงจะต้อง ไม่น้อยกว่า 20 มก. ด้วย	1.ลดโคเลสเตอรอลลงเมื่อเทียบกับ ผลิตภัณฑ์ที่เป็นอาหารชนิดเดียว กันหรือคล้ายคลึงกัน โดยลดลงตั้งแต่ ร้อยละ 25 ขึ้นไป และ 2.ปริมาณโคเลสเตอรอลที่ลดลง จะต้องไม่น้อยกว่า 10 มก. ด้วย

พลังงาน/ สารอาหาร	ข้อกล่าวอ้าง	เงื่อนไข	
		ต่ออาหาร 100 กรัม (ของแข็ง)	ต่ออาหาร 100 มิลลิกรัม(ของเหลว)
น้ำตาล	ปราศจาก, ไม่มี (free, without, free of, no)	1.ไม่เกิน 0.5 ก. และ 2.ต้องปฏิบัติตามเงื่อนไขข้อ 1.1 ของบัญชีนี้ด้วย	1.ไม่เกิน 0.5 ก. และ 2.ต้องปฏิบัติตามเงื่อนไขข้อ 1.1 ของบัญชีนี้ด้วย
	ลดปริมาณลง, น้อยกว่า (reduced, reduced in, less, less than, lower, lower in)	ลดน้ำตาลลงเมื่อเทียบกับผลิตภัณฑ์ อื่นที่เป็นอาหารชนิดเดียวกันหรือ คล้ายคลึงกัน โดยลดลงตั้งแต่ร้อยละ 25 ขึ้นไป	ลดน้ำตาลลงเมื่อเทียบกับผลิตภัณฑ์ อื่นที่เป็นอาหารชนิดเดียวกันหรือ คล้ายคลึงกัน โดยลดลงตั้งแต่ร้อยละ 25 ขึ้นไป
โซเดียม	ปราศจาก, ไม่มี (free, without, free of, no)	1.ไม่เกิน 5 มก. และ 2.ต้องปฏิบัติตามเงื่อนไขข้อ 1.1 ของบัญชีนี้ด้วย	1.ไม่เกิน 5 มก. และ 2.ต้องปฏิบัติตามเงื่อนไขข้อ 1.1 ของบัญชีนี้ด้วย
	ต่ำมาก (very low)	1.ไม่เกิน 40 มก. และ 2.ต้องปฏิบัติตามเงื่อนไขข้อ 1.1 ของบัญชีนี้ด้วย	1.ไม่เกิน 20 มก. และ 2.ต้องปฏิบัติตามเงื่อนไขข้อ 1.1 ของบัญชีนี้ด้วย
	ต่ำ (low)	1.ไม่เกิน 120 มก. และ 2.ต้องปฏิบัติตามเงื่อนไขข้อ 1.1 ของบัญชีนี้ด้วย	1.ไม่เกิน 60 มก. และ 2.ต้องปฏิบัติตามเงื่อนไขข้อ 1.1 ของบัญชีนี้ด้วย
	ลดปริมาณลง,น้อยกว่า (reduced, reduced in, less, less than, lower, lower in)	1.ลดโซเดียมลงเมื่อเทียบกับผลิตภัณฑ์ อื่นที่เป็นอาหารชนิดเดียวกันหรือ คล้ายคลึงกัน โดยลดลงตั้งแต่ร้อยละ 25 ขึ้นไปและ 2.ปริมาณโซเดียมที่ลดลงจะต้อง ไม่น้อยกว่า 120 มก. ด้วย	1.ลดโซเดียมลงเมื่อเทียบกับผลิตภัณฑ์ อื่นที่เป็นอาหารชนิดเดียวกันหรือ คล้ายคลึงกัน โดยลดลงตั้งแต่ร้อยละ 25 ขึ้นไปและ 2.ปริมาณโซเดียมที่ลดลงจะต้อง ไม่น้อยกว่า 60 มก. ด้วย
ใยอาหาร	เป็นแหล่งของ, มี (good source, contain, provide)	ไม่น้อยกว่า 3 ก. ต่ออาหาร 100 ก. หรือ ไม่น้อยกว่า 1.5 ก. ต่อพลังงาน 100 กิโลแคลอรี	ไม่น้อยกว่า 1.5 ก. ต่อพลังงาน 100 กิโลแคลอรี
	สูง, อุดม (high, rich, rich in, excellent source of)	ไม่น้อยกว่า 6 ก. ต่ออาหาร 100 ก. หรือ ไม่น้อยกว่า 3 ก. ต่อพลังงาน 100 กิโลแคลอรี	ไม่น้อยกว่า 3 ก. ต่อพลังงาน 100 กิโลแคลอรี
	เสริม, เพิ่ม, มากกว่า (increased, more than, added, enriched, fortified)	1.เพิ่มใยอาหารขึ้นเมื่อเทียบกับ ผลิตภัณฑ์อื่นที่เป็นอาหารชนิดเดียว กันหรือคล้ายคลึงกัน โดยเพิ่มขึ้นตั้งแต่ ร้อยละ 25 ขึ้นไป และ 2.ปริมาณใยอาหารที่เพิ่มขึ้นจะต้อง ไม่น้อยกว่า 3 ก. ด้วย	1.เพิ่มใยอาหารขึ้นเมื่อเทียบกับ ผลิตภัณฑ์อื่นที่เป็นอาหารชนิดเดียว กันหรือคล้ายคลึงกัน โดยเพิ่มขึ้นตั้งแต่ ร้อยละ 25 ขึ้นไป และ 2.ปริมาณใยอาหารที่เพิ่มขึ้นจะต้อง ไม่น้อยกว่า 1.5 ก.ต่อพลังงาน 100 กิโลแคลอรี

พลังงาน/ สารอาหาร	ข้อกล่าวอ้าง	เงื่อนไข	
		ต่ออาหาร 100 กรัม (ของแข็ง)	ต่ออาหาร 100 มิลลิลิตร(ของเหลว)
โปรตีน	เป็นแหล่งของ, มี (good source, contains, provides)	ไม่น้อยกว่า 5 ก. ต่ออาหาร 100 ก. หรือ ไม่น้อยกว่า 2.5 ก. ต่อพลังงาน 100 กิโลแคลอรี	ไม่น้อยกว่า 2.5 ก. ต่อ 100 มล. หรือต่อพลังงาน 100 กิโลแคลอรี
	สูง, อุดม (high, rich, rich in, excellent source of)	ไม่น้อยกว่า 10 ก. ต่ออาหาร 100 ก. หรือ ไม่น้อยกว่า 5 ก. ต่อพลังงาน 100 กิโลแคลอรี	ไม่น้อยกว่า 5 ก. ต่อ 100 มล. หรือต่อพลังงาน 100 กิโลแคลอรี
	เสริม, เพิ่ม, มากกว่า (increased, more than, added, enriched, fortified)	1.เพิ่มโปรตีนขึ้นเมื่อเทียบกับ ผลิตภัณฑ์อื่นที่เป็นอาหารชนิดเดียวกัน หรือคล้ายคลึงกัน โดยเพิ่มขึ้นตั้งแต่ ร้อยละ 25 ขึ้นไป และ 2.ปริมาณโปรตีนที่เพิ่มขึ้นจะต้อง ไม่น้อยกว่า 5 ก. ต่ออาหาร 100 ก. หรือไม่น้อยกว่า 2.5 ก. ต่อพลังงาน 100 กิโลแคลอรี	1.เพิ่มโปรตีนขึ้นเมื่อเทียบกับ ผลิตภัณฑ์อื่นที่เป็นอาหารชนิดเดียว กันหรือคล้ายคลึงกัน โดยเพิ่มขึ้นตั้ง แต่ร้อยละ 25 ขึ้นไป และ 2.ปริมาณโปรตีนที่เพิ่มขึ้นจะต้อง ไม่น้อยกว่า 2.5 ก. ต่ออาหาร 100 ก. หรือต่อพลังงาน 100 กิโลแคลอรี
วิตามินและเกลือแร่ (ไม่รวมโซเดียม)	เป็นแหล่งของ, มี (good source, contains, provides)	ไม่น้อยกว่าร้อยละ 15ของ Thai RDI* ต่ออาหาร 100 ก. หรือ ไม่น้อยกว่าร้อยละ 5 ของ Thai RDI* ต่อพลังงาน 100 กิโลแคลอรี	ไม่น้อยกว่าร้อยละ 7.5ของ Thai RDI* ต่ออาหาร 100 มล. หรือ ไม่น้อยกว่าร้อยละ 5 ของ Thai RDI* ต่อพลังงาน 100 กิโลแคลอรี
	สูง, อุดม (high, rich, rich in, excellent source of)	ไม่น้อยกว่าร้อยละ 30 ของ Thai RDI* ต่ออาหาร 100 ก. หรือ ไม่น้อยกว่าร้อยละ 10ของ Thai RDI* ต่อพลังงาน 100 กิโลแคลอรี	ไม่น้อยกว่าร้อยละ 15 ของ Thai RDI* ต่ออาหาร 100 มล. หรือ ไม่น้อยกว่าร้อยละ 10ของ Thai RDI* ต่อพลังงาน 100 กิโลแคลอรี
	เสริม, เพิ่ม, มากกว่า (increased, more than, added, enriched, fortified)	เพิ่มวิตามินหรือเกลือแร่ขึ้นตั้งแต่ร้อยละ 10 ขึ้นไปเมื่อเทียบกับอาหารอ้างอิง โดยระดับปริมาณที่แตกต่างนั้นจะต้อง ไม่น้อยกว่าปริมาณร้อยละ 10 ของ Thai RDI* ของวิตามินหรือเกลือแร่นั้น	เพิ่มวิตามินหรือเกลือแร่ขึ้นตั้งแต่ร้อยละ 10 ขึ้นไปเมื่อเทียบกับอาหารอ้างอิง โดยระดับปริมาณที่แตกต่างนั้นจะต้อง ไม่น้อยกว่าปริมาณร้อยละ 10 ของ Thai RDI* ของวิตามินหรือเกลือแร่นั้น

*Thai RDI หมายถึง สารอาหารที่แนะนำให้บริโภคประจำวันสำหรับคนไทยอายุตั้งแต่ 6 ปีขึ้นไป (Thai Recommended Daily Intakes)

(สำเนา)

ประกาศกระทรวงสาธารณสุข

(ฉบับที่ 184) พ.ศ.2542

เรื่อง น้ำมันปาล์ม (ฉบับที่ 2)

โดยที่เป็นการสมควรปรับปรุงมาตรฐานในการควบคุมน้ำมันปาล์ม

อาศัยอำนาจตามความในมาตรา 5 และมาตรา 6(1)(2)(4)(5)(7) และ (10) แห่งพระราชบัญญัติอาหาร พ.ศ.2522 รัฐมนตรีว่าการกระทรวงสาธารณสุขขอออกประกาศไว้ ดังต่อไปนี้

ข้อ 1 ให้เพิ่มความต่อไปนี้เป็นวรรค 2 ของข้อ 1 ของประกาศกระทรวงสาธารณสุข ฉบับที่ 56 (พ.ศ.2524) เรื่อง น้ำมันปาล์ม ลงวันที่ 20 มกราคม พ.ศ.2524

“น้ำมันปาล์มตามวรรคหนึ่งไม่รวมถึงน้ำมันปาล์มที่จะต้องนำไปผ่านกระบวนการเพื่อให้เหมาะสมก่อนการบริโภค ซึ่งจะต้องแสดงวัตถุประสงคว่าได้อย่างชัดเจนว่ามีวัตถุประสงคเพื่อการบริโภค”

ข้อ 2 ให้ยกเลิกความในข้อ 7 ของประกาศกระทรวงสาธารณสุข ฉบับที่ 56 (พ.ศ.2524) เรื่อง น้ำมันปาล์ม ลงวันที่ 20 มกราคม พ.ศ.2524

ข้อ 3 ให้ยกเลิกใบสำคัญการขึ้นทะเบียนตำรับอาหารหรือใบสำคัญการใช้ฉลากอาหารตามประกาศกระทรวงสาธารณสุข ฉบับที่ 56 (พ.ศ.2524) เรื่อง น้ำมันปาล์ม ลงวันที่ 20 มกราคม พ.ศ. 2524 สำหรับน้ำมันปาล์มที่ใช้ประโยชน์อย่างอื่นนอกจากใช้รับประทานซึ่งออกให้ก่อนวันที่ประกาศฉบับนี้ใช้บังคับ

ประกาศฉบับนี้ ให้ใช้บังคับตั้งแต่วันถัดจากวันประกาศในราชกิจจานุเบกษาเป็นต้นไป

ประกาศ ณ วันที่ 7 เมษายน พ.ศ.2542

กร ทัพพะรังสี

รัฐมนตรีว่าการกระทรวงสาธารณสุข

(ราชกิจจานุเบกษาฉบับทั่วไป เล่ม 116 ตอนที่ 41 ง. ลงวันที่ 25 พฤษภาคม พ.ศ.2542)

(สำเนา)

ประกาศกระทรวงสาธารณสุข

(ฉบับที่ 191) พ.ศ.2543

เรื่อง ยกเลิกประกาศกระทรวงสาธารณสุข (ฉบับที่ 189) พ.ศ.2542

ด้วยปรากฏมีหลักฐานเชื่อได้ว่าอาหารที่มีแหล่งกำเนิดจากประเทศเบลเยียมมีความปลอดภัยในการบริโภคจากการปนเปื้อนสารไดออกซิน จึงเห็นควรปรับมาตรการการควบคุมการนำเข้าให้สอดคล้องกับสถานการณ์ในปัจจุบัน

อาศัยอำนาจตามความในมาตรา 5 และมาตรา 6(8) แห่งพระราชบัญญัติอาหาร พ.ศ.2522 รัฐมนตรีว่าการกระทรวงสาธารณสุขออกประกาศไว้ ดังต่อไปนี้

ให้ยกเลิกประกาศกระทรวงสาธารณสุข (ฉบับที่ 189) พ.ศ.2542 เรื่อง กำหนดอาหารที่ห้ามนำเข้าหรือจำหน่าย ลงวันที่ 21 กันยายน พ.ศ.2542

ประกาศฉบับนี้ให้ใช้บังคับตั้งแต่วันถัดจากวันประกาศในราชกิจจานุเบกษาเป็นต้นไป

ประกาศ ณ วันที่ 3 สิงหาคม พ.ศ.2543

กร ทัพพะรังสี

รัฐมนตรีว่าการกระทรวงสาธารณสุข

(ราชกิจจานุเบกษา เล่ม 117 ตอนพิเศษ 83 ง. ลงวันที่ 22 สิงหาคม พ.ศ.2543)

(สำเนา)

ประกาศกระทรวงสาธารณสุข

(ฉบับที่ 193) พ.ศ.2543

เรื่อง วิธีการผลิต เครื่องมือเครื่องใช้ในการผลิต และการเก็บรักษาอาหาร

โดยที่เป็นการสมควรให้มีมาตรการการประกันคุณภาพของอาหารเพื่อให้อาหารมีคุณภาพมาตรฐาน และเพื่อคุ้มครองผู้บริโภคให้ได้รับอาหารที่ปลอดภัย

อาศัยอำนาจตามความในมาตรา 5 และมาตรา 6(7) แห่งพระราชบัญญัติอาหาร พ.ศ.2522 อันเป็นพระราชบัญญัติที่มีบทบัญญัติบางประการเกี่ยวกับการจำกัดสิทธิและเสรีภาพของบุคคล ซึ่งมาตรา 29 ประกอบกับมาตรา 35 มาตรา 48 และมาตรา 50 ของรัฐธรรมนูญแห่งราชอาณาจักรไทยบัญญัติให้กระทำได้โดยอาศัยอำนาจตามบทบัญญัติแห่งกฎหมาย รัฐมนตรีว่าการกระทรวงสาธารณสุขออกประกาศไว้ ดังต่อไปนี้

ข้อ 1 ให้อาหารดังต่อไปนี้ เป็นอาหารที่กำหนดวิธีการผลิต เครื่องมือเครื่องใช้ในการผลิต และการเก็บรักษาอาหาร

- (1) อาหารทารกและอาหารสูตรต่อเนื่องสำหรับทารกและเด็ก
- (2) อาหารเสริมสำหรับทารกและเด็กเล็ก
- (3) นมดัดแปลงสำหรับทารกและนมดัดแปลงสูตรต่อเนื่องสำหรับทารกและเด็กเล็ก
- (4) น้ำแข็ง
- (5) ⁽¹⁾
- (6) เครื่องดื่มในภาชนะบรรจุที่ปิดสนิท
- (7) อาหารในภาชนะบรรจุที่ปิดสนิท
- (8) นมโค
- (9) นมเปรี้ยว
- (10) ไอศกรีม
- (11) นมปรุงแต่ง
- (12) ผลิตภัณฑ์ของนม
- (13) วัตถุเจือปนอาหาร
- (14) ⁽²⁾
- (15) ⁽²⁾
- (16) โซเดียมซัลเฟตและอาหารที่มีโซเดียมซัลเฟต
- (17) อาหารสำหรับผู้ที่ต้องการควบคุมน้ำหนัก
- (18) ชา
- (19) กาแฟ
- (20) น้ำปลา

⁽¹⁾ ความในข้อ 1(5) (น้ำบริโภคในภาชนะบรรจุที่ปิดสนิท) ของประกาศกระทรวงสาธารณสุข (ฉบับที่ 193) พ.ศ.2543 ถูกยกเลิกโดยประกาศกระทรวงสาธารณสุข (ฉบับที่ 220) พ.ศ.2544 เรื่อง น้ำบริโภคในภาชนะบรรจุที่ปิดสนิท (ฉบับที่ 3) (118 ร.จ.ตอนที่ 70 ง. (ฉบับพิเศษ แผนกราชการฯ) ลงวันที่ 26 กรกฎาคม พ.ศ.2544) เนื่องจากกำหนดเป็น GMP เฉพาะแล้ว และไม่มีการเพิ่มความใดๆ เข้ามาแทนข้อความที่ถูกยกเลิก

⁽²⁾ ความในข้อ 1(14) (สีผสมอาหาร) และข้อ 1 (15) (วัตถุที่ใช้ปรุงแต่งรสอาหาร) ของประกาศกระทรวงสาธารณสุข (ฉบับที่ 193) พ.ศ.2543 ถูกยกเลิกโดยประกาศกระทรวงสาธารณสุข (ฉบับที่ 281) พ.ศ.2547) เรื่อง วัตถุเจือปนอาหาร (121 ร.จ.ตอนที่ 97 ง. (ฉบับพิเศษ แผนกราชการฯ) ลงวันที่ 6 กันยายน พ.ศ.2547) และไม่มีการเพิ่มความใดๆ เข้ามาแทนข้อความที่ถูกยกเลิก

- (21) ⁽³⁾
- (22) น้ำแร่ธรรมชาติ
- (23) น้ำส้มสายชู
- (24) น้ำมันและไขมัน
- (25) น้ำมันถั่วลิสง
- (26) ครีม
- (27) น้ำมันเนย
- (28) เนย
- (29) เนยแข็ง
- (30) กี้
- (31) เนยเทียม
- (32) อาหารกึ่งสำเร็จรูป
- (33) ซอสบางชนิด
- (34) น้ำมันปาล์ม
- (35) น้ำมันมะพร้าว
- (36) เครื่องดื่มเกลือแร่
- (37) น้ำมันถั่วเหลืองในภาชนะบรรจุที่ปิดสนิท (ยกเว้นที่มีสถานที่ผลิตที่ไม่เข้าลักษณะเป็นโรงงานตามกฎหมายว่าด้วยโรงงาน)
- (38) ซ็อกโกแลต
- (39) แยม เยลลี่ มาร์มาเลด ในภาชนะบรรจุที่ปิดสนิท
- (40) อาหารที่มีวัตถุประสงค์พิเศษ
- (41) ไข่เยี่ยวม้า
- (42) รอยัลเยลลี่และผลิตภัณฑ์รอยัลเยลลี่
- (43) ผลิตภัณฑ์ปรุงรสที่ได้จากการย่อยโปรตีนของถั่วเหลือง
- (44) น้ำผึ้ง (ยกเว้นที่มีสถานที่ผลิตที่ไม่เข้าลักษณะเป็นโรงงานตามกฎหมายว่าด้วยโรงงาน)
- (45) ข้าวเติมวิตามิน
- (46) แป้งข้าวกล้อง
- (47) น้ำเกลือปรุงอาหาร
- (48) ซอสในภาชนะบรรจุที่ปิดสนิท
- (49) ขนมปัง
- (50) หมากฝรั่งและลูกอม
- (51) คุกกี้สำเร็จรูปและขนมเยลลี่
- (52) ⁽³⁾

⁽³⁾ ความในข้อ 1(21) (น้ำที่เหลือจากการผลิตโมโนโซเดียมกลูตาเมต) (52) (อาหารที่มีวัตถุที่ใช้เพื่อรักษาคุณภาพหรือมาตรฐานของอาหารรวมอยู่ในภาชนะบรรจุ) และ (56) (อาหารที่มีส่วนผสมของว่านหางจระเข้) ของประกาศกระทรวงสาธารณสุข (ฉบับที่ 193) พ.ศ.2543 ถูกยกเลิก โดยข้อ 1 ของประกาศกระทรวงสาธารณสุข (ฉบับที่ 239) พ.ศ.2544 เรื่อง แก้ไขเพิ่มเติมประกาศกระทรวงสาธารณสุข (ฉบับที่ 193) พ.ศ.2543 (118 ร.จ.ตอ.ที่ 93 ง. (ฉบับพิเศษ แผนกราชกิจฯ) ลงวันที่ 14 กันยายน พ.ศ.2544) และไม่มีกรเพิ่มข้อความใดๆ เข้ามาแทนข้อความที่ ถูกยกเลิก

(53) ⁽⁴⁾

(54) ผลิตภัณฑ์จากเนื้อสัตว์

(55) วัตถุแต่งกลิ่นรส

(56) ⁽³⁾(57) อาหารแช่เยือกแข็งที่ได้ผ่านการเตรียม (prepared) และหรือการแปรรูป (processed) ⁽⁵⁾(58) อาหารพร้อมปรุงที่ได้จัดเตรียมส่วนประกอบต่างๆ แยกจากกันเป็นส่วนๆ ชัดเจน และจัดรวมเป็นชุดไว้ในหน่วยภาชนะบรรจุ เพื่อนำไปปรุงเป็นอาหารชนิดใดชนิดหนึ่งโดยเฉพาะ ⁽⁶⁾(59) ผลิตภัณฑ์ขนมอบ (Bakery product) ⁽⁶⁾(60) ผลิตภัณฑ์จากเนื้อสัตว์ นอกเหนือจากผลิตภัณฑ์จากเนื้อสัตว์ตามประกาศกระทรวงสาธารณสุข (ฉบับที่ 243) พ.ศ.2544 เรื่อง ผลิตภัณฑ์จากเนื้อสัตว์ ⁽⁶⁾(61) ก๋วยเตี๋ยวและเส้นหมี่ ที่ทำจากแป้งข้าวเจ้า ⁽⁶⁾

ข้อ 2 ผู้ผลิตอาหารตามข้อ 1 เพื่อจำหน่ายต้องปฏิบัติตามวิธีการผลิต เครื่องมือเครื่องใช้ในการผลิต และการเก็บรักษาอาหาร ที่กำหนดไว้ในบัญชีแนบท้ายประกาศนี้

ข้อ 3 ผู้นำเข้าอาหารตามข้อ 1 เพื่อจำหน่าย ต้องจัดให้มีใบรับรองวิธีการผลิต เครื่องมือเครื่องใช้ในการผลิต และการเก็บรักษาอาหาร ไม่ต่ำกว่าเกณฑ์ที่กำหนดไว้ในบัญชีแนบท้ายประกาศนี้

ข้อ 4 ให้ผู้ที่ได้รับใบอนุญาตผลิตอาหาร หรือใบสำคัญการขึ้นทะเบียนตำรับอาหาร หรือใบสำคัญการใช้ฉลากอาหาร ตามข้อ 1 ก่อนวันที่ประกาศนี้ใช้บังคับที่ปฏิบัติไม่เป็นไปตามข้อ 2 หรือข้อ 3 ทำการปรับปรุงแก้ไขหรือจัดให้มีใบรับรองแล้วแต่กรณี ให้ถูกต้องตามประกาศนี้ภายในสองปี นับแต่วันที่ประกาศนี้ใช้บังคับ

ข้อ 5 ประกาศนี้ให้ใช้บังคับเมื่อพ้นกำหนดหนึ่งร้อยแปดสิบวัน นับแต่วันถัดจากวันประกาศในราชกิจจานุเบกษาเป็นต้นไป

ประกาศ ณ วันที่ 19 กันยายน พ.ศ.2543

กร ทิพพะรังสี

รัฐมนตรีว่าการกระทรวงสาธารณสุข

(ราชกิจจานุเบกษาฉบับประกาศทั่วไป เล่ม 118 ตอนพิเศษ 6 ง. ลงวันที่ 24 มกราคม พ.ศ.2544)

⁽³⁾ ความในข้อ 1(21) (น้ำที่เหลือจากการผลิตโมโนโซเดียมกลูตาเมต) (52) (อาหารที่มีวัตถุที่ใช้เพื่อรักษาคุณภาพหรือมาตรฐานของอาหารรวมอยู่ในภาชนะบรรจุ) และ (56) (อาหารที่มีส่วนผสมของว่านหางจระเข้) ของประกาศกระทรวงสาธารณสุข (ฉบับที่ 193) พ.ศ.2543 ถูกยกเลิก โดยข้อ 1 ของประกาศกระทรวงสาธารณสุข (ฉบับที่ 239) พ.ศ.2544 เรื่อง แก้ไขเพิ่มเติมประกาศกระทรวงสาธารณสุข (ฉบับที่ 193) พ.ศ.2543 (118 ร.จ.ตอนที่ 93 ง. (ฉบับพิเศษ แผนกราชกิจฯ) ลงวันที่ 14 กันยายน พ.ศ.2544) และไม่มีเพิ่มเติมข้อความใด เข้ามาแทนข้อความที่ถูกยกเลิก

⁽⁴⁾ ความในข้อ 1(53) (ผลิตภัณฑ์กระเทียม) ของประกาศกระทรวงสาธารณสุข (ฉบับที่ 193) พ.ศ.2543 ถูกยกเลิก โดยประกาศกระทรวงสาธารณสุข (ฉบับที่ 293) พ.ศ.2548 แทนด้วยผลิตภัณฑ์เสริมอาหาร (122 ร.จ.ตอนที่ 150 ง. (ฉบับพิเศษ แผนกราชกิจฯ) ลงวันที่ 28 ธันวาคม พ.ศ.2548) และไม่มีเพิ่มเติมข้อความใดๆ เข้ามาแทนข้อความที่ถูกยกเลิก

⁽⁵⁾ ความในข้อ 1 (57) (อาหารแช่เยือกแข็ง) ของประกาศกระทรวงสาธารณสุข (ฉบับที่ 193) พ.ศ.2543 ถูกยกเลิก โดยข้อ 2 ของประกาศกระทรวงสาธารณสุข (ฉบับที่ 239) พ.ศ.2544 เรื่อง แก้ไขเพิ่มเติมประกาศกระทรวงสาธารณสุข (ฉบับที่ 193) พ.ศ.2543 (118 ร.จ.ตอนที่ 93 ง. (ฉบับพิเศษ แผนกราชกิจฯ) ลงวันที่ 14 กันยายน พ.ศ.2544) และใช้ข้อความใหม่แทนแล้ว

⁽⁶⁾ ความในข้อ 1 (58)-(61) ของประกาศกระทรวงสาธารณสุข (ฉบับที่ 193) พ.ศ.2543 ถูกเพิ่มเติม โดยข้อ 1 ของประกาศกระทรวงสาธารณสุข เรื่อง แก้ไขเพิ่มเติมประกาศกระทรวงสาธารณสุข (ฉบับที่ 193) พ.ศ.2543 (ฉบับที่ 2) (127 ร.จ.ตอนที่ 110 ง. (ฉบับพิเศษ แผนกราชกิจฯ) ลงวันที่ 16 กันยายน พ.ศ.2553)

⁽⁷⁾ ชาสมุนไพร ผลิตภัณฑ์เสริมอาหาร เป็นอาหารที่กำหนดวิธีการผลิต เครื่องมือเครื่องใช้ในการผลิต และการเก็บรักษาอาหาร ประกาศกระทรวงสาธารณสุข (ฉบับที่ 280) พ.ศ.2547 เรื่อง ชาสมุนไพร (121 ร.จ.ตอนที่ 82 ง. (ฉบับพิเศษ แผนกราชกิจฯ) ลงวันที่ 26 กรกฎาคม พ.ศ.2547), ประกาศกระทรวงสาธารณสุข (ฉบับที่ 293) พ.ศ.2548 เรื่อง ผลิตภัณฑ์เสริมอาหาร (122 ร.จ.ตอนที่ 150 ง. (ฉบับพิเศษ แผนกราชกิจฯ) ลงวันที่ 28 ธันวาคม พ.ศ.2548)

⁽⁸⁾ สตีวียอไซด์และอาหารที่มีส่วนผสมของสตีวียอไซด์ (ตามประกาศกระทรวงสาธารณสุข (ฉบับที่ 262) พ.ศ.2545 เรื่อง สตีวียอไซด์และอาหารที่มีส่วนผสมของสตีวียอไซด์ (119 ร.จ.ตอนที่ 91 ง. (ฉบับพิเศษ แผนกราชกิจฯ) ลงวันที่ 30 กันยายน พ.ศ.2545) ถูกยกเลิกโดยประกาศกระทรวงสาธารณสุข (ฉบับที่ 360) พ.ศ. 2556 เรื่อง สตีวียอลไกลโคไซด์ (130 ร.จ.ตอนที่ 91 ง. (ฉบับพิเศษ แผนกราชกิจฯ) ลงวันที่ 31 กรกฎาคม พ.ศ.2556)

บัญชีแนบท้ายประกาศกระทรวงสาธารณสุข (ฉบับที่ 193) พ.ศ.2543

เรื่อง วิธีการผลิต เครื่องมือเครื่องใช้ในการผลิต และการเก็บรักษาอาหาร ตามหลักเกณฑ์วิธีการที่ดีในการผลิตอาหารว่าด้วยสัญลักษณ์ทั่วไป

การผลิตอาหารจะต้องมีการกำหนดวิธีการผลิต เครื่องมือ เครื่องใช้ในการผลิต และการเก็บรักษาอาหาร ซึ่งการดำเนินการดังกล่าวนี้จะต้องคำนึงถึงสิ่งต่าง ๆ ดังต่อไปนี้

ลำดับที่	หัวข้อ	เนื้อหา
1.	สถานที่ตั้งและอาคารผลิต	<p>1.1 สถานที่ตั้งตัวอาคารและที่ใกล้เคียง ต้องอยู่ในที่ที่จะไม่ทำให้อาหารที่ผลิตเกิดการปนเปื้อนได้ง่าย โดย</p> <p>1.1.1 สถานที่ตั้งตัวอาคารและบริเวณโดยรอบสะอาด ไม่ปล่อยให้มีการสะสมสิ่งที่ไม่ใช้แล้ว หรือสิ่งปฏิภูลอันอาจเป็นแหล่งเพาะพันธุ์สัตว์และแมลง รวมทั้งเชื้อโรคต่าง ๆ ขึ้นได้</p> <p>1.1.2 อยู่ห่างจากบริเวณหรือสถานที่ที่มีฝุ่นมากผิดปกติ</p> <p>1.1.3 ไม่อยู่ใกล้เคียงกับสถานที่นารังเกียจ</p> <p>1.1.4 บริเวณพื้นที่ตั้งตัวอาคารไม่มีน้ำขังแฉะและสกปรก และมีที่ระบายน้ำเพื่อให้ไหลลงสู่ทางระบายน้ำสาธารณะในกรณีที่ตั้งตัวอาคารซึ่งใช้ผลิตอาหารอยู่ติดกับบริเวณที่มีสภาพไม่เหมาะสม หรือไม่ปฏิบัติตามข้อ 1.1.1-1.1.4 ต้องมีกรรมวิธีที่มีประสิทธิภาพในการป้องกันและกำจัดแมลงและสัตว์นำโรค ตลอดจนฝุ่นผงและสาเหตุของการปนเปื้อนอื่น ๆ ด้วย</p> <p>1.2 อาคารผลิตมีขนาดเหมาะสม มีการออกแบบและก่อสร้างในลักษณะที่ง่ายแก่การทะนุบำรุงสภาพ รักษาความสะอาด และสะดวกในการปฏิบัติงาน โดย</p> <p>1.2.1 พื้น ฝาผนัง และเพดานของอาคารสถานที่ผลิต ต้องก่อสร้างด้วยวัสดุที่คงทน เรียบ ทำความสะอาด และซ่อมแซมให้อยู่ในสภาพที่ดีตลอดเวลา</p> <p>1.2.2 ต้องแยกบริเวณผลิตอาหารออกเป็นสัดส่วน ไม่ปะปนกับที่อยู่อาศัย</p> <p>1.2.3 ต้องมีมาตรการป้องกันสัตว์และแมลงไม่ให้เข้าไปในบริเวณอาคารผลิต</p> <p>1.2.4 จัดให้มีพื้นที่เพียงพอที่จะติดตั้งเครื่องมือและอุปกรณ์ที่ใช้ในการผลิตให้เป็นไปตามสายงานการผลิตอาหารแต่ละประเภท และแบ่งแยกพื้นที่การผลิตเป็นสัดส่วนเพื่อป้องกันการปนเปื้อนอันอาจเกิดขึ้นกับอาหารที่ผลิตขึ้น</p> <p>1.2.5 ไม่มีสิ่งของที่ไม่ใช้แล้วหรือไม่เกี่ยวข้องกับการผลิตอยู่ในบริเวณผลิต</p> <p>1.2.6 จัดให้มีแสงสว่างและการระบายอากาศที่เหมาะสมเพียงพอสำหรับการปฏิบัติงานภายในอาคารผลิต</p>

ลำดับที่	หัวข้อ	เนื้อหา
2.	เครื่องมือ เครื่องจักร และอุปกรณ์ในการผลิต	<p>2.1 ภาชนะหรืออุปกรณ์ในการผลิตที่สัมผัสกับอาหาร ต้องทำจากวัสดุที่ไม่ทำปฏิกิริยากับอาหารอันอาจเป็นอันตรายต่อผู้บริโภค</p> <p>2.2 ใต้อุปกรณ์ที่เกี่ยวข้องกับกระบวนการผลิตในส่วนที่สัมผัสกับอาหาร ต้องทำด้วยวัสดุที่ไม่เกิดสนิม ทำความสะอาดง่าย และไม่ทำให้เกิดปฏิกิริยาที่อาจเป็นอันตรายแก่สุขภาพของผู้บริโภค โดยมีความสูงเหมาะสมและมีเพียงพอในการปฏิบัติงาน</p> <p>2.3 การออกแบบติดตั้งเครื่องมือ เครื่องจักร และอุปกรณ์ที่ใช้เหมาะสมและคำนึงถึงการปนเปื้อนที่อาจเกิดขึ้น รวมทั้งสามารถทำความสะอาดตัวเครื่องมือ เครื่องจักร และบริเวณที่ตั้งได้ง่ายและทั่วถึง</p> <p>2.4 เครื่องมือ เครื่องจักร และอุปกรณ์ในการผลิต ต้องเพียงพอต่อการปฏิบัติงาน</p>
3.	การควบคุมกระบวนการผลิต	<p>3.1 การดำเนินการทุกขั้นตอนจะต้องมีการควบคุมตามหลักสุขาภิบาลที่ดีตั้งแต่การตรวจรับวัตถุดิบและส่วนผสมในการผลิตอาหาร การขนย้าย การจัดเตรียม การผลิต การบรรจุ การเก็บรักษาอาหาร และการขนส่ง</p> <p>3.1.1 วัตถุดิบและส่วนผสมในการผลิตอาหาร ต้องมีการคัดเลือกให้อยู่ในสภาพที่สะอาด มีคุณภาพดี เหมาะสำหรับใช้ในการผลิตอาหารสำหรับบริโภค ต้องล้างหรือทำความสะอาดตามความจำเป็นเพื่อขจัดสิ่งสกปรก หรือสิ่งปนเปื้อนที่อาจติดหรือปนมากับวัตถุนั้น ๆ และต้องเก็บรักษาวัตถุดิบภายใต้สภาวะที่ป้องกันการปนเปื้อนได้โดยมีการเสื่อมสลายน้อยที่สุด และมีการหมุนเวียนสต็อกของวัตถุดิบและส่วนผสมอาหารอย่างมีประสิทธิภาพ</p> <p>3.1.2 ภาชนะบรรจุอาหารและภาชนะที่ใช้ในการขนถ่ายวัตถุดิบและส่วนผสมในการผลิตอาหาร ตลอดจนเครื่องมือที่ใช้ในการนี้ ต้องอยู่ในสภาพที่เหมาะสมและไม่ทำให้เกิดการปนเปื้อนกับอาหารในระหว่างการผลิต</p> <p>3.1.3 น้ำแข็งและไอน้ำที่ใช้ในกระบวนการผลิตที่สัมผัสกับอาหาร ต้องมีคุณภาพมาตรฐานตามประกาศกระทรวงสาธารณสุข เรื่อง น้ำแข็งและน้ำบริโภค และการนำไปใช้ในสภาพที่ถูกต้องลักษณะ</p> <p>3.1.4 น้ำที่ใช้ในกระบวนการผลิตอาหาร ต้องเป็นน้ำสะอาดบริโภคได้ มีคุณภาพมาตรฐานตามประกาศกระทรวงสาธารณสุข เรื่อง น้ำบริโภค และการนำไปใช้ในสภาพที่ถูกต้องลักษณะ</p> <p>3.1.5 การผลิต การเก็บรักษา ขนย้าย และขนส่งผลิตภัณฑ์อาหาร ต้องป้องกันการปนเปื้อนและป้องกันการเสื่อมสลายของอาหารและภาชนะบรรจุด้วย</p> <p>3.1.6 การดำเนินการควบคุมกระบวนการผลิตทั้งหมด ให้อยู่ภายใต้สภาวะที่เหมาะสม</p>

ลำดับที่	หัวข้อ	เนื้อหา
		3.2 จัดทำบันทึกและรายงานอย่างน้อยดังต่อไปนี้ 3.2.1 ผลการตรวจวิเคราะห์ผลิตภัณฑ์ 3.2.2 ชนิดและปริมาณการผลิตของผลิตภัณฑ์และวันเดือนปีที่ผลิต โดยให้เก็บบันทึกและรายงานไว้อย่างน้อย 2 ปี
4.	การสุขาภิบาล	4.1 น้ำที่ใช้ภายในโรงงาน ต้องเป็นน้ำสะอาดและจัดให้มีการปรับคุณภาพน้ำตามความจำเป็น 4.2 จัดให้มีห้องส้วมและอ่างล้างมือในห้องส้วมให้เพียงพอสำหรับผู้ปฏิบัติงาน และต้องถูกสุขลักษณะ มีอุปกรณ์ในการล้างมืออย่างครบถ้วน และต้องแยกต่างหากจากบริเวณผลิต หรือไม่เปิดสู่บริเวณผลิตโดยตรง 4.3 จัดให้มีอ่างล้างมือในบริเวณผลิตให้เพียงพอและมีอุปกรณ์การล้างมืออย่างครบถ้วน 4.4 จัดให้มีวิธีการป้องกันและกำจัดสัตว์และแมลงในสถานที่ผลิตตามความเหมาะสม 4.5 จัดให้มีภาชนะรองรับขยะมูลฝอยที่มีฝาปิดในจำนวนที่เพียงพอ และมีระบบกำจัดขยะมูลฝอยที่เหมาะสม 4.6 จัดให้มีทางระบายน้ำทิ้งและสิ่งโสโครกอย่างมีประสิทธิภาพ เหมาะสม และไม่ก่อให้เกิดการปนเปื้อนกลับเข้าสู่กระบวนการผลิตอาหาร
5.	การบำรุงรักษาและการทำความสะอาด	5.1 ตัวอาคารสถานที่ผลิตต้องทำความสะอาดและรักษาให้อยู่ในสภาพสะอาดถูกสุขลักษณะโดยสม่ำเสมอ 5.2 ต้องทำความสะอาด ดูแลและเก็บรักษาเครื่องมือ เครื่องจักร และอุปกรณ์ในการผลิตให้อยู่ในสภาพที่สะอาดทั้งก่อนและหลังการผลิต สำหรับชิ้นส่วนของเครื่องมือเครื่องจักรต่าง ๆ ที่อาจเป็นแหล่งสะสมจุลินทรีย์ หรือก่อให้เกิดการปนเปื้อนอาหาร สามารถทำความสะอาดด้วยวิธีที่เหมาะสมและเพียงพอ 5.3 พื้นผิวของเครื่องมือและอุปกรณ์การผลิตที่สัมผัสกับอาหาร ต้องทำความสะอาดอย่างสม่ำเสมอ 5.4 เครื่องมือ เครื่องจักร และอุปกรณ์ในการผลิต ต้องมีการตรวจสอบและบำรุงรักษาให้อยู่ในสภาพใช้งานได้อย่างมีประสิทธิภาพสม่ำเสมอ 5.5 การใช้สารเคมีที่ใช้ล้างทำความสะอาด ตลอดจนเคมีวัตถุที่ใช้เกี่ยวข้องกับการผลิตอยู่ภายใต้เงื่อนไขที่ปลอดภัย และการเก็บรักษาวัตถุดังกล่าวจะต้องแยกเป็นสัดส่วนและปลอดภัย

ลำดับที่	หัวข้อ	เนื้อหา
6.	บุคลากรและสุขลักษณะ ผู้ปฏิบัติงาน	<p>6.1 ผู้ปฏิบัติงานในบริเวณผลิตต้องไม่เป็นโรคติดต่อหรือโรคนำรังเกียจตามที่กำหนดโดยกฎกระทรวง หรือมีบาดแผลอันอาจก่อให้เกิดการปนเปื้อนของผลิตภัณฑ์</p> <p>6.2 เจ้าหน้าที่ผู้ปฏิบัติงานทุกคนในขณะที่ดำเนินการผลิตและมีการสัมผัสโดยตรงกับอาหาร หรือส่วนผสมของอาหาร หรือส่วนใดส่วนหนึ่งของพื้นที่ผิวที่อาจมีการสัมผัสกับอาหาร ต้อง</p> <p>6.2.1 สวมเสื้อผ้าที่สะอาดและเหมาะสมต่อการปฏิบัติงาน กรณีที่ใช้เสื้อคลุมก็ต้องสะอาด</p> <p>6.2.2 ล้างมือให้สะอาดทุกครั้งก่อนเริ่มปฏิบัติงาน และหลังการปนเปื้อน</p> <p>6.2.3 ใช้ถุงมือที่อยู่ในสภาพสมบูรณ์และสะอาดถูกสุขลักษณะ ทำด้วยวัสดุที่ไม่มีสารละลายหลุดออกมาปนเปื้อนอาหารและของเหลวซึมผ่านไม่ได้ สำหรับจับต้องหรือสัมผัสกับอาหาร กรณีไม่สวมถุงมือต้องมีมาตรการให้คนงานล้างมือ เล็บ แขนให้สะอาด</p> <p>6.2.4 ไม่สวมใส่เครื่องประดับต่าง ๆ ขณะปฏิบัติงาน และดูแลสุขอนามัยของมือและเล็บให้สะอาดอยู่เสมอ</p> <p>6.2.5 สวมหมวก หรือผ้าคลุมผม หรือตาข่าย</p> <p>6.3 มีการฝึกอบรมเจ้าหน้าที่ผู้ปฏิบัติงานเกี่ยวกับสุขลักษณะทั่วไป และความรู้ทั่วไปในการผลิตอาหารตามความเหมาะสม</p> <p>6.4 ผู้ที่ไม่เกี่ยวข้องกับการผลิต ปฏิบัติตามข้อ 6.1-6.2 เมื่ออยู่ในบริเวณผลิต</p>

(สำเนา)

ประกาศกระทรวงสาธารณสุข

(ฉบับที่ 194) พ.ศ.2543

เรื่อง ฉลาก

โดยเป็นการสมควรปรับปรุงประกาศกระทรวงสาธารณสุขว่าด้วยเรื่อง ฉลาก

อาศัยอำนาจตามความในมาตรา 5 และมาตรา 6(10) แห่งพระราชบัญญัติอาหาร พ.ศ.2522 อันเป็นพระราชบัญญัติที่มีบทบัญญัติบางประการเกี่ยวกับการจำกัดสิทธิและเสรีภาพของบุคคล ซึ่งมาตรา 29 ประกอบกับมาตรา 35 มาตรา 48 และมาตรา 50 ของรัฐธรรมนูญแห่งราชอาณาจักรไทยบัญญัติให้กระทำได้โดยอาศัยอำนาจตามบทบัญญัติแห่งกฎหมาย รัฐมนตรีว่าการกระทรวงสาธารณสุขออกประกาศไว้ ดังต่อไปนี้

ข้อ 1 ให้ยกเลิก

(1) ประกาศกระทรวงสาธารณสุข ฉบับที่ 68 (พ.ศ.2525) เรื่อง ฉลาก ลงวันที่ 29 เมษายน พ.ศ.2525

(2) ประกาศกระทรวงสาธารณสุข ฉบับที่ 95 (พ.ศ.2528) เรื่อง ฉลาก (ฉบับที่ 2) ลงวันที่ 30 กันยายน พ.ศ.2528

ข้อ 2 ให้อาหารดังต่อไปนี้ ต้องมีฉลาก

- (1) อาหารควบคุมเฉพาะ
- (2) อาหารที่กำหนดคุณภาพหรือมาตรฐาน
- (3) อาหารที่รัฐมนตรีประกาศให้เป็นอาหารที่ต้องมีฉลาก
- (4) อาหารอื่นนอกจากอาหารตาม (1) (2) และ (3)

ข้อ 3 ฉลากของอาหารที่กำหนดให้ผู้บริโภค ต้องมีข้อความเป็นภาษาไทยแต่จะมีภาษาต่างประเทศด้วยก็ได้ และจะต้องมีข้อความแสดงรายละเอียดดังต่อไปนี้ เว้นแต่สำนักงานคณะกรรมการอาหารและยาจะยกเว้นให้ไม่ต้องระบุข้อความหนึ่งข้อความใด

- (1) ชื่ออาหาร
- (2) เลขสารบบอาหาร
- (3) ชื่อและที่ตั้งของผู้ผลิตหรือผู้แบ่งบรรจุสำหรับอาหารที่ผลิตในประเทศ ชื่อและที่ตั้ง

ของผู้นำเข้าและประเทศผู้ผลิตสำหรับอาหารนำเข้า แล้วแต่กรณี

สำหรับอาหารที่ผลิตในประเทศ อาจแสดงชื่อและที่ตั้งสำนักงานใหญ่ของผู้ผลิตหรือของผู้แบ่งบรรจุก็ได้

(4) ปริมาณของอาหารเป็นระบบเมตริก

(4.1) อาหารที่เป็นของแข็ง ให้แสดงน้ำหนักสุทธิ

(4.2) อาหารที่เป็นของเหลว ให้แสดงปริมาตรสุทธิ

(4.3) อาหารที่มีลักษณะครึ่งแข็งครึ่งเหลว อาจแสดงเป็นน้ำหนักสุทธิหรือ

ปริมาตรสุทธิก็ได้

(4.4) อื่น ๆ แสดงเป็นน้ำหนักสุทธิ

กรณีที่อาหารมีส่วนผสมที่เป็นขึ้นหรือเนื้ออาหารผสมอยู่กับส่วนผสมที่เป็นน้ำหรือของเหลว และแยกกันอย่างชัดเจน ให้แสดงปริมาณน้ำหนักเนื้ออาหาร (drained weight) เว้นแต่อาหารที่ไม่อาจแยกเนื้ออาหารออกจากน้ำหรือของเหลวนั้นได้

(5) ส่วนประกอบที่สำคัญเป็นร้อยละของน้ำหนักโดยประมาณเรียงตามลำดับปริมาณจากมากไปน้อย เว้นแต่ ^{1 (1)}

(ก) อาหารที่มีเนื้อที่ของฉลากทั้งหมดน้อยกว่า 35 ตารางเซนติเมตร แต่ทั้งนี้จะต้องมีข้อความแสดงส่วนประกอบที่สำคัญไว้บนหีบห่อของอาหารนั้น หรือ

(ข) อาหารที่มีส่วนประกอบที่สำคัญแต่เพียงอย่างเดียวโดยไม่รวมถึงวัตถุเจือปนอาหาร วัตถุแต่งกลิ่นรส วัตถุปรุงแต่งรสอาหาร หรือส่วนผสมอาหาร ที่เป็นส่วนผสม

(6) ข้อความว่า “ใช้วัตถุกันเสีย” ถ้ามีการใช้

(7) ข้อความว่า “เจือสีธรรมชาติ” หรือ “เจือสีสังเคราะห์” ถ้ามีการใช้แล้วแต่กรณี

(8) ข้อความว่า “ใช้ เป็นวัตถุปรุงแต่งรสอาหาร” (ความที่เว้นไว้ให้ระบุชื่อของวัตถุปรุงแต่งรสอาหารที่ใช้)

(9) ข้อความว่า “ใช้ เป็นวัตถุให้ความหวานแทนน้ำตาล” (ความที่เว้นไว้ให้ระบุชื่อของวัตถุที่ให้ความหวานแทนน้ำตาลที่ใช้) ด้วยตัวอักษรขนาดไม่เล็กกว่า 2 มิลลิเมตร สีของตัวอักษรตัดกับสีของพื้นฉลาก

(10) ข้อความว่า “แต่งกลิ่นธรรมชาติ” “แต่งกลิ่นเลียนธรรมชาติ” “แต่งกลิ่นสังเคราะห์” “แต่งรสธรรมชาติ” หรือ “แต่งรสเลียนธรรมชาติ” ถ้ามีการใช้แล้วแต่กรณี

(11) วันเดือนและปีที่ผลิต เดือนและปีที่ผลิต วันเดือนและปีที่หมดอายุการบริโภค หรือ วันเดือนและปีที่อาหารยังมีคุณภาพหรือมาตรฐานดี โดยมีข้อความว่า “ผลิต” “หมดอายุ” หรือ “ควรบริโภคก่อน” กำกับไว้ด้วยแล้วแต่กรณี ดังต่อไปนี้

(11.1) วันเดือนและปีที่หมดอายุการบริโภค สำหรับอาหารที่เก็บไว้ได้ไม่เกิน 90 วัน

(11.2) เดือนและปีที่ผลิต หรือ วันเดือนและปีที่หมดอายุการบริโภค สำหรับอาหารที่เก็บไว้ได้เกิน 90 วัน

(11.3) วันเดือนและปีที่ผลิต และ วันเดือนและปีที่หมดอายุการบริโภค สำหรับอาหารที่สำนักงานคณะกรรมการอาหารและยาประกาศกำหนด

การแสดงข้อความตาม (11.1) (11.2) และ (11.3) จะต้องแสดงให้เรียงตามลำดับของวันเดือนปีตามที่กำหนด กรณีการแสดงเดือนอาจแสดงโดยใช้ตัวอักษรแทนได้

สำหรับวันเดือนและปีที่หมดอายุการบริโภค อาจแสดงวันเดือนและปีที่ควรบริโภคก่อนแทนได้

¹ ความในข้อ 3(5) ของประกาศกระทรวงสาธารณสุข (ฉบับที่ 194) พ.ศ.2543 ถูกยกเลิก โดยข้อ 1 ของประกาศกระทรวงสาธารณสุข (ฉบับที่ 252) พ.ศ.2545 เรื่อง ฉลาก (ฉบับที่ 2) (119 ร.จ. ตอนที่ 54 ง. (ฉบับพิเศษ แผนกราชกิจฯ) ลงวันที่ 18 มิถุนายน พ.ศ.2545) และใช้ข้อความใหม่แทนแล้ว

(12) คำแนะนำในการเก็บรักษา (ถ้ามี)

(13) วิธีปรุงเพื่อรับประทาน (ถ้ามี)

(14) วิธีการใช้และข้อความที่จำเป็นสำหรับอาหารที่มุ่งหมายจะใช้กับทารกหรือเด็กอ่อนหรือบุคคลกลุ่มใดใช้โดยเฉพาะ

(15) ข้อความที่สำนักงานคณะกรรมการอาหารและยากำหนดให้ต้องมี สำหรับอาหารที่สำนักงานคณะกรรมการอาหารและยาประกาศกำหนด

ฉลากของอาหารตามข้อ 2(4) อย่างน้อยต้องแสดงข้อความตาม (1)(3)(4) และ (11)

ข้อ 4 ฉลากของอาหารที่มีได้จำหน่ายต่อผู้บริโภคแต่จำหน่ายให้กับผู้ปรุงหรือผู้จำหน่ายอาหาร ให้แสดงฉลากตามข้อ 3 เว้นแต่ในกรณีที่มีคู่มือหรือเอกสารประกอบที่แสดงรายละเอียดตามข้อ 3(5) ถึง 3(10) และ 3(12) ถึง 3(15) อยู่แล้ว จะแสดงข้อความเพียงข้อ 3(1) ถึง 3(4) และ 3(11) ก็ได้

ข้อ 5 ฉลากของอาหารที่มีได้จำหน่ายต่อผู้บริโภคและมีใช้อาหารที่ต้องแสดงฉลากตามข้อ 3 หรือข้อ 4 ต้องมีข้อความเป็นภาษาไทย เว้นแต่อาหารที่นำเข้าอาจแสดงข้อความเป็นภาษาอังกฤษก็ได้ และอย่างน้อยต้องมีข้อความ ดังต่อไปนี้²

(1) ชื่อและประเภทหรือชนิดของอาหาร

(2) เลขสารบบอาหาร (ถ้ามี)

(3) ปริมาณสุทธิของอาหารเป็นระบบเมตริก

(4) ชื่อและที่ตั้งของผู้ผลิตหรือผู้แบ่งบรรจุสำหรับอาหารที่ผลิตในประเทศ ชื่อและที่ตั้งของผู้นำเข้าและประเทศผู้ผลิตสำหรับอาหารนำเข้า แล้วแต่กรณี ทั้งนี้สำหรับอาหารที่ผลิตในประเทศ อาจแสดงชื่อและที่ตั้งสำนักงานใหญ่ของผู้ผลิตหรือของผู้แบ่งบรรจุก็ได้

ข้อ 6 ฉลากของอาหารที่ผลิตเพื่อส่งออกจะแสดงข้อความเป็นภาษาใดก็ได้ แต่อย่างน้อยต้องระบุ

6.1 ประเทศผู้ผลิต

6.2 เลขสารบบอาหาร (ถ้ามี)

ข้อ 7 ฉลากของอาหารดังต่อไปนี้ ต้องส่งมอบให้สำนักงานคณะกรรมการอาหารและยาตรวจอนุมัติให้ใช้ก่อนนำไปใช้

(1) อาหารควบคุมเฉพาะ

(2) อาหารอื่นที่รัฐมนตรีประกาศกำหนด

ฉลากของอาหารที่ได้รับอนุญาตให้ใช้แล้ว ต้องแสดงเลขสารบบอาหารตามแบบที่สำนักงานคณะกรรมการอาหารและยากำหนดไว้ที่ฉลาก

² ความในข้อ 5 ของประกาศกระทรวงสาธารณสุข (ฉบับที่ 194) พ.ศ.2543 ถูกยกเลิก โดยข้อ 2 ของประกาศกระทรวงสาธารณสุข(ฉบับที่ 252) พ.ศ.2545 เรื่อง ฉลาก (ฉบับที่ 2) (119 ร.จ. ตอนที่ 54 ง. (ฉบับพิเศษ แผนกราชกิจจาฯ) ลงวันที่ 18 มิถุนายน พ.ศ.2545) และใช้ข้อความใหม่แทนแล้ว

ข้อ 8 การแสดงเลขสารบบอาหารสำหรับอาหารตามข้อ 2 (1) ข้อ 2(2) ข้อ 2(3) ให้เป็นไปตามระเบียบสำนักงานคณะกรรมการอาหารและยากำหนด³

การขอรับเลขสารบบอาหารสำหรับอาหารตามข้อ 2(4) ที่ผ่านการตรวจสอบมาตรฐานสถานที่ผลิตหรือสถานที่นำเข้าแล้วให้ถือปฏิบัติเช่นเดียวกับอาหารตามข้อ 2(3) ทั้งนี้ ผู้ผลิตและผู้นำเข้าซึ่งอาหารตามข้อ 2(4) ต้องปฏิบัติตามเกณฑ์ที่กำหนดไว้ตามประกาศกระทรวงสาธารณสุข (ฉบับที่ 342) พ.ศ. 2555 เรื่อง วิธีการผลิต เครื่องมือเครื่องใช้ ในการผลิต และการเก็บรักษาอาหารแปรรูปที่บรรจุในภาชนะพร้อมจำหน่าย ลงวันที่ 17 เมษายน พ.ศ.2555 หรือไม่ต่ำกว่าเกณฑ์ที่กำหนดไว้ดังกล่าว

ข้อ 9 ฉลากของอาหารต้องปิด ติด หรือแสดงไว้ในที่เปิดเผยที่ภาชนะบรรจุและหรือหีบห่อของภาชนะบรรจุอาหาร และมองเห็นได้ชัดเจน โดยมีขนาดของฉลากสัมพันธ์กับพื้นที่ของภาชนะบรรจุหรือหีบห่อนั้น ๆ

ข้อ 10 ฉลากของอาหารต้องไม่ทำให้เข้าใจผิดไม่ว่าโดยทางตรงหรือทางอ้อมระหว่างอาหารกับข้อความ รูป รูปภาพ รอยประดิษฐ์ เครื่องหมาย หรือเครื่องหมายการค้าที่แนะนำผลิตภัณฑ์ชนิดอื่น

ข้อ 11 ฉลากที่มีข้อความ รูป รูปภาพ รอยประดิษฐ์ เครื่องหมาย หรือเครื่องหมายการค้าไม่ว่าจะเป็นภาษาใดที่ปรากฏในฉลาก ต้อง

- (1) ไม่เป็นเท็จหรือหลอกลวงให้เกิด ความหลงเชื่อโดยไม่สมควร หรือไม่ทำให้เข้าใจผิดในสาระสำคัญ
- (2) ไม่แสดงถึงชื่ออาหาร ส่วนประกอบของอาหาร อัตราส่วนของอาหาร ปริมาณของอาหาร หรือแสดงถึงสรรพคุณของอาหารเป็นเท็จหรือเป็นการหลอกลวงให้เกิดความหลงเชื่อ
- (3) ไม่ก่อให้เกิดเข้าใจว่ามีผลตามข้อความ ชื่อ รูป รูปภาพ รอยประดิษฐ์ เครื่องหมาย หรือเครื่องหมายการค้าดังกล่าวผสมอยู่ในอาหารโดยที่ไม่มีวัตถุนั้นผสมอยู่ หรือมีผสมอยู่ในปริมาณที่ไม่อาจแสดงสรรพคุณได้

ข้อ 12 ข้อความในฉลากต้องมีลักษณะเห็นได้ชัดเจนและอ่านได้ง่าย

การแสดงข้อความตามข้อ 3(1) ข้อ 3(4) และข้อ 3(11) ให้แสดงในตำแหน่งที่สามารถเห็นได้ชัดเจน

กรณีการแสดงข้อความตามข้อ 3(11) ไว้ที่ด้านล่างของภาชนะบรรจุ ต้องมีข้อความที่ฉลากนั้นว่าจะดู วันเดือนและปีที่ผลิต เดือนและปีที่ผลิต วันเดือนและปีที่หมดอายุการบริโภค หรือ วันเดือนและปีที่อาหารยังมีคุณภาพหรือมาตรฐานดี ได้ที่ใด

ข้อ 13 การแสดงสีของพื้นฉลากและสีของข้อความในฉลากต้องใช้สีที่ตัดกัน ซึ่งทำให้ข้อความที่ระบุอ่านได้ชัดเจน ขนาดของตัวอักษรต้องสัมพันธ์กับขนาดของพื้นที่ฉลาก เว้นแต่ข้อความดังต่อไปนี้ต้องมีขนาดตัวอักษร ตำแหน่ง และแบบตามที่สำนักงานคณะกรรมการอาหารและยากำหนด

³ ความในข้อ 8 ของประกาศกระทรวงสาธารณสุข (ฉบับที่ 194) พ.ศ.2543 ถูกยกเลิก โดยข้อ 1 ของประกาศกระทรวงสาธารณสุข(ฉบับที่ 343) พ.ศ.2555 เรื่อง ฉลาก (ฉบับที่ 3) (เล่ม 129 ตอนพิเศษ 78 ง. ลงวันที่ 10 พฤษภาคม พ.ศ.2555) และใช้ข้อความใหม่แทนแล้ว

(สำเนา)

ประกาศกระทรวงสาธารณสุข

(ฉบับที่ 195) พ.ศ.2543

เรื่อง เครื่องดื่มเกลือแร่

โดยที่เป็นการสมควรปรับปรุงประกาศกระทรวงสาธารณสุขว่าด้วยเรื่อง เครื่องดื่มเกลือแร่ อาศัยอำนาจตามความในมาตรา 5 และมาตรา 6(3)(4)(5)(6)(7) และ (10) แห่งพระราชบัญญัติอาหาร พ.ศ.2522 อันเป็นพระราชบัญญัติที่มีบทบัญญัติบางประการเกี่ยวกับการจำกัดสิทธิและเสรีภาพของบุคคล ซึ่งมาตรา 29 ประกอบกับมาตรา 35 มาตรา 48 และมาตรา 50 ของรัฐธรรมนูญแห่งราชอาณาจักรไทย บัญญัติให้กระทำได้โดยอาศัยอำนาจตามบทบัญญัติแห่งกฎหมาย รัฐมนตรีว่าการกระทรวงสาธารณสุขออกประกาศไว้ ดังต่อไปนี้

ข้อ 1 ให้ยกเลิกประกาศกระทรวงสาธารณสุข ฉบับที่ 108 (พ.ศ.2530) เรื่อง เครื่องดื่มเกลือแร่ ลงวันที่ 20 พฤศจิกายน พ.ศ.2530

ข้อ 2 ให้เครื่องดื่มเกลือแร่เป็นอาหารที่กำหนดคุณภาพหรือมาตรฐาน

ข้อ 3 เครื่องดื่มเกลือแร่ หมายความว่า เครื่องดื่มที่มีเกลือแร่เป็นส่วนประกอบหลัก และหมายความรวมถึง เครื่องดื่มเกลือแร่ชนิดแห้งด้วย

ข้อ 4 เครื่องดื่มเกลือแร่ต้องมีคุณภาพหรือมาตรฐาน ดังต่อไปนี้

(1) เครื่องดื่มเกลือแร่ 1 ลิตร ประกอบด้วย

(1.1) โซเดียม ไม่น้อยกว่า 460 มิลลิกรัม และไม่เกิน 920 มิลลิกรัม

(1.2) น้ำตาลกลูโคสหรือฟรุคโตส ไม่น้อยกว่าร้อยละ 2 ของน้ำหนัก หรือซูโครส

ไม่น้อยกว่าร้อยละ 4 ของน้ำหนัก

(1.3) โพแทสเซียม ไม่เกิน 195 มิลลิกรัม (ถ้ามี)

(1.4) ไบคาร์บอเนต ไม่เกิน 793 มิลลิกรัม (ถ้ามี)

(1.5) ซีเตรต ไม่เกิน 819 มิลลิกรัม (ถ้ามี)

เครื่องดื่มเกลือแร่ นอกจากจะต้องมีส่วนประกอบตาม (1.1) และ (1.2) แล้ว หากจะใช้เกลือแร่อื่นนอกจาก (1.3) และ (1.4) หรือน้ำตาลอื่น ให้ใช้ได้ปริมาณตามที่ได้รับความเห็นชอบจากสำนักงานคณะกรรมการอาหารและยา

(2) มีกลิ่นและรสตามลักษณะเฉพาะของเครื่องดื่มเกลือแร่

(3) ไม่มีตะกอน เว้นแต่ตะกอนที่เกิดจากการใช้สารปรุงแต่งกลิ่นรสบางชนิดอันเป็นส่วนประกอบของเครื่องดื่มเกลือแร่

(4) น้ำที่ใช้ผลิตต้องเป็นน้ำที่มีคุณภาพหรือมาตรฐานตามประกาศกระทรวงสาธารณสุขว่าด้วยเรื่อง น้ำบริโภคในภาชนะบรรจุที่ปิดสนิท

(5) คุณสมบัติทางจุลินทรีย์

(ก) ตรวจพบแบคทีเรียชนิดโคลิฟอร์มน้อยกว่า 2.2 ต่อเครื่องดื่มเกลือแร่ 100 มิลลิลิตร โดยวิธี เอ็ม พี เอ็น (Most Probable Number)

(ข) ตรวจไม่พบแบคทีเรียชนิด อี.โคไล (*Escherichia coli*)

(ค) ไม่มีจุลินทรีย์ที่ทำให้เกิดโรค

(ง) ไม่มีสารเป็นพิษจากจุลินทรีย์หรือสารเป็นพิษอื่นในปริมาณที่อาจเป็นอันตรายต่อ

สุขภาพ

(จ) ตรวจพบยีสต์และเชื้อรา ได้ดังนี้⁽¹⁾

- 1) น้อยกว่า 1 ในเครื่องต้มเกลือแร่ 1 มิลลิลิตร สำหรับเครื่องต้มเกลือแร่ ที่ผ่านกรรมวิธีสเตอริไลส์ หรือ ยู เอช ที
 - 2) น้อยกว่า 100 ในเครื่องต้มเกลือแร่ 1 มิลลิลิตร สำหรับเครื่องต้มเกลือแร่ที่ผ่านกรรมวิธีอื่นนอกเหนือจากวิธีสเตอริไลส์ หรือ ยู เอช ที
- การตรวจวิเคราะห์ยีสต์และเชื้อราดังกล่าวให้ใช้วิธี Bacteriological Analytical Manual (BAM) Online. U. S. Food and Drug Administration ที่เป็นปัจจุบัน (updated version) หรือวิธีที่มีความถูกต้องเทียบเท่า (or equivalent method)

(6) ไม่มีสารปนเปื้อน เว้นแต่

- | | |
|-------------------------|----------------------------|
| (6.1) สารหนู | ไม่เกิน 0.2 ส่วนในล้านส่วน |
| (6.2) ตะกั่ว | ไม่เกิน 0.3 ส่วนในล้านส่วน |
| (6.3) ทองแดง | ไม่เกิน 5 ส่วนในล้านส่วน |
| (6.4) สังกะสี | ไม่เกิน 5 ส่วนในล้านส่วน |
| (6.5) เหล็ก | ไม่เกิน 15 ส่วนในล้านส่วน |
| (6.6) ดีบุก | ไม่เกิน 250 ส่วนในล้านส่วน |
| (6.7) ซัลเฟอร์ไดออกไซด์ | ไม่เกิน 10 ส่วนในล้านส่วน |

(7) ไม่ใช้วัตถุให้ความหวานแทนน้ำตาล

(8) ไม่มีแอลกอฮอล์เป็นส่วนประกอบ เว้นแต่แอลกอฮอล์ที่ใช้เป็นตัวทำละลายสารปรุงแต่งบางชนิดที่ใช้เป็นส่วนประกอบของเครื่องต้มเกลือแร่

(9) ไม่มีแคฟเฟอีน

เครื่องต้มเกลือแร่ชนิดแห้งมีความชื้นได้ไม่เกินร้อยละ 5 ของน้ำหนัก และตรวจพบยีสต์และเชื้อราได้น้อยกว่า 100 ในเครื่องต้มเกลือแร่ 1 กรัม และเมื่อละลายตามอัตราส่วน ที่กำหนดไว้ในฉลากแล้วต้องมีคุณภาพหรือมาตรฐานตามข้อ 4 (1) (2) (3) (4) (5) (ก) (ข) (ค) และ (ง) (6) (7) (8) และ (9)

การตรวจวิเคราะห์ยีสต์และเชื้อราดังกล่าวให้ใช้วิธี Bacteriological Analytical Manual (BAM) Online. U. S. Food and Drug Administration ที่เป็นปัจจุบัน (updated version) หรือวิธีที่มีความถูกต้องเทียบเท่า (or equivalent method)⁽²⁾

ข้อ 5 ผู้ผลิตหรือผู้นำเข้าเครื่องต้มเกลือแร่เพื่อจำหน่าย ต้องปฏิบัติตามประกาศกระทรวงสาธารณสุขว่าด้วยเรื่อง วิธีการผลิต เครื่องมือเครื่องใช้ในการผลิต และการเก็บรักษาอาหาร

ข้อ 6 การใช้ภาชนะบรรจุเครื่องต้มเกลือแร่ ให้ปฏิบัติตามประกาศกระทรวงสาธารณสุขว่าด้วยเรื่อง ภาชนะบรรจุ

ขนาดบรรจุเครื่องต้มเกลือแร่ให้เป็นไปตามที่ได้รับความเห็นชอบจากสำนักงานคณะกรรมการอาหารและยา เว้นแต่เครื่องต้มเกลือแร่ชนิดแห้งต้องมีขนาดบรรจุสำหรับละลายในน้ำ 250 มิลลิลิตร เท่านั้น

⁽¹⁾ ความใน (จ) ของ (5) ของข้อ 4 ของประกาศกระทรวงสาธารณสุข (ฉบับที่ 195) พ.ศ.2543 ถูกยกเลิกโดยข้อ 1 ของประกาศกระทรวงสาธารณสุข เรื่อง เครื่องต้มเกลือแร่ (ฉบับที่ 2) (128 ร.จ. ตอนที่ 41 ง. ลงวันที่ 7 เมษายน พ.ศ.2554) และใช้ข้อความใหม่แทนแล้ว

⁽²⁾ ความในวรรคสองของข้อ 4 ของประกาศกระทรวงสาธารณสุข (ฉบับที่ 195) พ.ศ.2543 ถูกยกเลิกโดยข้อ 2 ของประกาศกระทรวงสาธารณสุข เรื่อง เครื่องต้มเกลือแร่ (ฉบับที่ 2) (128 ร.จ. ตอนที่ 41 ง. ลงวันที่ 7 เมษายน พ.ศ.2554) และใช้ข้อความใหม่แทนแล้ว

ข้อ 7 การแสดงฉลากของเครื่องดื่มเกลือแร่

(1) ให้ปฏิบัติตามประกาศกระทรวงสาธารณสุขว่าด้วยเรื่อง ฉลาก

(2) ต้องมีข้อความแสดงรายละเอียดดังต่อไปนี้ด้วยตัวอักษรขนาดความสูงไม่น้อยกว่า

2 มิลลิเมตร เห็นได้ชัดเจนในกรอบสี่เหลี่ยม สีแดง พื้นขาว

(2.1) เด็กและทารกไม่ควรรับประทาน

(2.2) เฉพาะผู้สูญเสียเหงื่อจากการออกกำลังกาย

(2.3) ไม่ควรรับประทานเกินวันละ หน่วย (ความที่เว้นไว้ให้ระบุจำนวนหน่วย

ที่ควรบริโภค ทั้งนี้จำนวนดังกล่าวเมื่อรวมกันแล้วจะต้องไม่เกินวันละ 1 ลิตร)

ข้อ 8 ให้ใบสำคัญการขึ้นทะเบียนตำรับอาหารหรือใบสำคัญการใช้ฉลากอาหารตามประกาศกระทรวงสาธารณสุข ฉบับที่ 108 (พ.ศ.2530) เรื่อง เครื่องดื่มเกลือแร่ ลงวันที่ 20 พฤศจิกายน พ.ศ.2530 ซึ่งออกให้ก่อนวันที่ประกาศนี้ใช้บังคับ ยังคงใช้ต่อไปได้อีกสองปี นับแต่วันที่ประกาศนี้ใช้บังคับ

ข้อ 9 ให้ผู้ผลิต ผู้นำเข้าเครื่องดื่มเกลือแร่ที่ได้รับอนุญาตอยู่ก่อนวันที่ประกาศนี้ใช้บังคับยื่นคำขอรับเลขสารบบอาหารภายในหนึ่งปี นับแต่วันที่ประกาศนี้ใช้บังคับ เมื่อยื่นคำขอดังกล่าวแล้วให้ได้รับการผ่อนผันการปฏิบัติตามข้อ 5 ภายในสองปี นับแต่วันที่ประกาศนี้ใช้บังคับ และให้คงใช้ฉลากเดิมที่เหลืออยู่ต่อไปจนกว่าจะหมดแต่ต้องไม่เกินสองปี นับแต่วันที่ประกาศนี้ใช้บังคับ

ข้อ 10 ประกาศนี้ ให้ใช้บังคับเมื่อพ้นกำหนดหนึ่งร้อยแปดสิบวันนับแต่วันถัดจากวันประกาศในราชกิจจานุเบกษาเป็นต้นไป

ประกาศ ณ วันที่ 19 กันยายน พ.ศ.2543

กร ทัพพะรังสี

รัฐมนตรีว่าการกระทรวงสาธารณสุข

(ราชกิจจานุเบกษาฉบับประกาศทั่วไป เล่ม 118 ตอนพิเศษ 6 ง. ลงวันที่ 24 มกราคม พ.ศ.2544)

(สำเนา)
ประกาศกระทรวงสาธารณสุข
(ฉบับที่ 196) พ.ศ.2543
เรื่อง ชา

โดยที่เป็นการสมควรปรับปรุงประกาศกระทรวงสาธารณสุขว่าด้วยเรื่อง ชา

อาศัยอำนาจตามความในมาตรา 5 และมาตรา 6(3)(4)(5)(6)(7) และ (10) แห่งพระราชบัญญัติอาหาร พ.ศ.2522 อันเป็นพระราชบัญญัติที่มีบทบัญญัติบางประการเกี่ยวกับการจำกัดสิทธิและเสรีภาพของบุคคล ซึ่งมาตรา 29 ประกอบกับมาตรา 35 มาตรา 48 และมาตรา 50 ของรัฐธรรมนูญแห่งราชอาณาจักรไทยบัญญัติให้กระทำได้โดยอาศัยอำนาจตามบทบัญญัติแห่งกฎหมาย รัฐมนตรีว่าการกระทรวงสาธารณสุขออกประกาศไว้ ดังต่อไปนี้

ข้อ 1 ให้ยกเลิกประกาศกระทรวงสาธารณสุข ฉบับที่ 58 (พ.ศ.2524) เรื่อง ชา ลงวันที่ 29 พฤษภาคม พ.ศ.2524

ข้อ 2 ให้ชาเป็นอาหารที่กำหนดคุณภาพหรือมาตรฐาน

ข้อ 3 ชาตามข้อ 2 แบ่งออกเป็น 3 ชนิด ดังต่อไปนี้

(1) ชา หมายความว่า ใบ ยอด และก้าน ที่ยังอ่อนอยู่ของต้นชาในสกุล *Camellia* ที่ทำให้แห้งแล้ว

(2) ชาผงสำเร็จรูป (instant tea) หมายความว่า ผลิตรกณฑ์ที่ได้จากการนำของเหลวซึ่งสกัดมาจากชาและนำมาทำให้เป็นผงกระจายตัวได้ง่ายเพื่อใช้เป็นเครื่องดื่มได้ทันที

(3) ชาปรุงสำเร็จ หมายความว่า ผลิตรกณฑ์ที่ได้จากชาตาม (1) หรือ (2) มาปรุงแต่งรสในลักษณะพร้อมบริโภคและบรรจุในภาชนะบรรจุที่ปิดสนิท ไม่ว่าผลิตรกณฑ์ดังกล่าวจะเป็นชนิดเหลวหรือแห้งให้ถือว่าเป็นชา ซึ่งต้องปฏิบัติตามประกาศฉบับนี้ด้วย

ข้อ 4 ชาตามข้อ 3(1) ต้องมีคุณภาพหรือมาตรฐาน ดังต่อไปนี้

(1) มีความชื้นไม่เกินร้อยละ 8 ของน้ำหนัก

(2) มีเถ้าทั้งหมด (total ash) ไม่น้อยกว่าร้อยละ 4 และไม่เกินร้อยละ 8 ของ

น้ำหนักชาแห้ง

(3) มีเถ้าที่ละลายน้ำได้ (water soluble ash) ไม่น้อยกว่าร้อยละ 45 ของเถ้าทั้งหมด

(4) มีสารที่สกัดได้ด้วยน้ำร้อน (hot water extract) ไม่น้อยกว่าร้อยละ 32 ของน้ำหนักชาแห้ง

(5) มีกาเฟอีน (caffeine) ไม่น้อยกว่าร้อยละ 1.5 ของน้ำหนัก

(6) ไม่มีสี

ในกรณีที่ชามีวัตถุอื่นผสมอยู่เพื่อแต่งกลิ่น วัตถุที่นำมาผสมต้องไม่เป็นอันตรายต่อร่างกาย และต้องได้รับความเห็นชอบจากสำนักงานคณะกรรมการอาหารและยา

ข้อ 5 ชาตามข้อ 3(2) ต้องมีคุณภาพหรือมาตรฐาน ดังต่อไปนี้

(1) มีความชื้นไม่เกินร้อยละ 6 ของน้ำหนัก

(2) มีเถ้าทั้งหมดไม่เกินร้อยละ 20 ของน้ำหนักชาผงสำเร็จรูปแห้ง

(3) มีกาเฟอีน (caffeine) ไม่น้อยกว่าร้อยละ 4.0 ของน้ำหนัก เว้นแต่ชาผงสำเร็จรูปที่

สกัดเอากาเฟอีนออกแล้ว ให้มีกาเฟอีนได้ในปริมาณที่ได้รับความเห็นชอบจากสำนักงานคณะกรรมการอาหารและยา

(4) ไม่มีสี

ในกรณีที่ชาผงสำเร็จรูปมีวัตถุอื่นผสมอยู่เพื่อแต่งกลิ่นหรือรส วัตถุที่นำมาผสมต้องไม่เป็นอันตรายต่อร่างกาย และต้องได้รับความเห็นชอบจากสำนักงานคณะกรรมการอาหารและยา

ข้อ 6 ชาตามข้อ 3(3) ชนิดเหลว ต้องมีคุณภาพหรือมาตรฐาน ดังต่อไปนี้

(1) มีกลิ่นและรสตามลักษณะเฉพาะของชา

(2) ไม่มีตะกอน เว้นแต่ตะกอนอันมีตามธรรมชาติของส่วนประกอบ

(3) น้ำที่ใช้ผลิตต้องเป็นน้ำที่มีคุณภาพหรือมาตรฐานตามประกาศกระทรวงสาธารณสุขว่าด้วยเรื่องน้ำบริโภคในภาชนะบรรจุที่ปิดสนิท

(4) ตรวจพบแบคทีเรียชนิดโคลิฟอร์มน้อยกว่า 2.2 ต่อชาปรงสำเร็จ 100 มิลลิลิตร โดยวิธีเอ็มพีเอ็น (Most Probable Number)

(5) ตรวจไม่พบแบคทีเรียชนิด อี.โคไล (*Escherichia coli*)

(6) ไม่มีจุลินทรีย์ที่ทำให้เกิดโรค

(7) ไม่มีสารเป็นพิษจากจุลินทรีย์หรือสารเป็นพิษอื่นในปริมาณที่อาจเป็นอันตราย

ต่อสุขภาพ

(8) ตรวจพบยีสต์และเชื้อรา ได้ดังนี้⁽¹⁾

(8.1) น้อยกว่า 1 ในชา 1 มิลลิลิตร สำหรับชาตามข้อ 3 (3) ที่ผ่านกรรมวิธีการผลิตด้วยวิธีสเตอริไลส์ หรือ ยู เอช ที

(8.2) น้อยกว่า 100 ในชา 1 มิลลิลิตร สำหรับชาตามข้อ 3 (3) ที่ผ่านกรรมวิธีอื่นนอกเหนือจากวิธีสเตอริไลส์ หรือ ยู เอช ที

การตรวจวิเคราะห์ยีสต์และเชื้อราดังกล่าวให้ใช้วิธี Bacteriological Analytical Manual (BAM) Online. U. S. Food and Drug Administration ที่เป็นปัจจุบัน (updated version) หรือวิธีที่มีความถูกต้องเทียบเท่า (or equivalent method)”

(9) ตรวจพบสารปนเปื้อนได้ไม่เกินที่กำหนด ดังต่อไปนี้

(9.1) สารหนู ไม่เกิน 0.2 มิลลิกรัม ต่อชาปรงสำเร็จชนิดเหลว 1 กิโลกรัม

(9.2) ตะกั่ว ไม่เกิน 0.5 มิลลิกรัม ต่อชาปรงสำเร็จชนิดเหลว 1 กิโลกรัม

(9.3) ทองแดง ไม่เกิน 5 มิลลิกรัม ต่อชาปรงสำเร็จชนิดเหลว 1 กิโลกรัม

(9.4) สังกะสี ไม่เกิน 5 มิลลิกรัม ต่อชาปรงสำเร็จชนิดเหลว 1 กิโลกรัม

(9.5) เหล็ก ไม่เกิน 15 มิลลิกรัม ต่อชาปรงสำเร็จชนิดเหลว 1 กิโลกรัม

(9.6) ดีบุก ไม่เกิน 250 มิลลิกรัม ต่อชาปรงสำเร็จชนิดเหลว 1 กิโลกรัม

(9.7) ซัลเฟอร์ไดออกไซด์ ไม่เกิน 10 มิลลิกรัม ต่อชาปรงสำเร็จชนิดเหลว

1 กิโลกรัม

(10) ใช้วัตถุที่ให้ความหวานแทนน้ำตาลหรือใช้ร่วมกับน้ำตาลนอกจากการใช้น้ำตาลได้ โดยใช้วัตถุที่ให้ความหวานแทนน้ำตาลได้ตามมาตรฐานอาหาร เอฟ เอ โอ/ดับบลิว เอช ไอ, โคเด็กซ์ (Joint FAO/WHO, Codex) ที่ว่าด้วยเรื่อง วัตถุเจือปนอาหาร และฉบับที่ได้แก้ไขเพิ่มเติม ในกรณีที่ไม่มีมาตรฐานกำหนดไว้ตามวรรคหนึ่ง ให้สำนักงานคณะกรรมการอาหารและยาประกาศกำหนดโดยความเห็นชอบของคณะกรรมการอาหาร

(11) ให้ใช้วัตถุกันเสียได้ ดังต่อไปนี้

(11.1) ซัลเฟอร์ไดออกไซด์ ไม่เกิน 70 มิลลิกรัม ต่อชาปรงสำเร็จชนิดเหลว 1 กิโลกรัม

(11.2) กรดเบนโซอิกหรือกรดซอร์บิก หรือเกลือของกรดทั้งสองนี้ โดยคำนวณเป็นตัวกรดได้ไม่เกิน 200 มิลลิกรัม ต่อชาปรงสำเร็จชนิดเหลว 1 กิโลกรัม

การใช้วัตถุกันเสียให้ใช้ได้เพียงชนิดหนึ่งชนิดใดตามปริมาณที่กำหนดใน (11.1) หรือ (11.2) ถ้าใช้เกินหนึ่งชนิดต้องมีปริมาณของชนิดที่ใช้รวมกันไม่เกินปริมาณของวัตถุกันเสียชนิดที่กำหนดให้ใช้น้อยที่สุด

เมื่อจำเป็นต้องใช้วัตถุกันเสียแตกต่างกันไปจากที่กำหนดไว้ดังกล่าวข้างต้น ต้องได้รับความเห็นชอบจากสำนักงานคณะกรรมการอาหารและยา

(12) ในกรณีชาปรงสำเร็จมีวัตถุอื่นผสมอยู่เพื่อแต่งกลิ่นหรือรส วัตถุที่นำมาผสมต้องไม่เป็นอันตรายต่อร่างกาย และต้องได้รับความเห็นชอบจากสำนักงานคณะกรรมการอาหารและยา

⁽¹⁾ ความในข้อ 6 (8) ของประกาศกระทรวงสาธารณสุข (ฉบับที่ 196) พ.ศ.2543 ถูกยกเลิกโดยข้อ 1 ของประกาศกระทรวงสาธารณสุข เรื่อง ชา (ฉบับที่ 3) (128 ร.จ. ตอนที่ 41 ง. ลงวันที่ 7 เมษายน พ.ศ.2554) และใช้ข้อความใหม่แทนแล้ว

ข้อ 7 ขาปรงสำเร็จชนิดแห้ง ต้องมีคุณภาพหรือมาตรฐาน ดังต่อไปนี้

(1) มีความชื้นไม่เกินร้อยละ 6 ของน้ำหนัก

(2) เมื่อละลายหรือผสมน้ำตามอัตราส่วนที่กำหนดไว้ในฉลาก ต้องมีคุณภาพหรือมาตรฐานตามข้อ 6 (1) (2) (3) (4) (5) (6) (7) (9) (10) (11) และ (12)⁽²⁾

(3) ตรวจพบยีสต์และเชื้อราได้น้อยกว่า 100 ในชา 1 กรัม⁽³⁾

การตรวจวิเคราะห์ยีสต์และเชื้อราดังกล่าวให้ใช้วิธี Bacteriological Analytical Manual (BAM) Online. U. S. Food and Drug Administration ที่เป็นปัจจุบัน (updated version) หรือวิธีที่มีความถูกต้องเทียบเท่า (or equivalent method)

ข้อ 8 ผู้ผลิตหรือผู้นำเข้าเพื่อจำหน่าย ต้องปฏิบัติตามประกาศกระทรวงสาธารณสุขว่าด้วยเรื่อง วิธีการผลิต เครื่องมือเครื่องใช้ในการผลิต และการเก็บรักษาอาหาร

ข้อ 9 การใช้ภาชนะบรรจุชา ให้ปฏิบัติตามประกาศกระทรวงสาธารณสุขว่าด้วยเรื่อง ภาชนะบรรจุ

ข้อ 10 การแสดงฉลากของชา ให้ปฏิบัติตามประกาศกระทรวงสาธารณสุขว่าด้วยเรื่อง ฉลากและฉลากของขาปรงสำเร็จพร้อมบริโภคชนิดเหลวตามข้อ 3(3) ต้องแสดงข้อความ “มีกาเฟอีน..... มิลลิกรัมต่อ 100 มิลลิลิตร” (ความที่เว้นไว้ให้แสดงปริมาณกาเฟอีน) ด้วยตัวอักษรสีเข้มเส้นทึบ ขนาดความสูงไม่น้อยกว่า 2 มิลลิเมตร ที่อ่านได้ชัดเจนอยู่ในกรอบพื้นสีขาว บริเวณเดียวกับชื่ออาหารหรือเครื่องหมายการค้า⁽⁴⁾

ข้อ 11 ให้ใบสำคัญการขึ้นทะเบียนตำรับอาหารหรือใบสำคัญการใช้ฉลากอาหารตามประกาศกระทรวงสาธารณสุข ฉบับที่ 58 (พ.ศ.2524) เรื่อง ชา ลงวันที่ 29 พฤษภาคม พ.ศ.2524 ซึ่งออกให้ก่อนวันที่ประกาศนี้ใช้บังคับยังคงใช้ต่อไปได้อีกสองปี นับแต่วันที่ประกาศนี้ใช้บังคับ

ข้อ 12 ให้ผู้ผลิต ผู้นำเข้าชาที่ได้รับอนุญาตอยู่ก่อนวันที่ประกาศนี้ใช้บังคับ ยื่นคำขอรับเลขสารบบอาหารภายในหนึ่งปี นับแต่วันที่ประกาศนี้ใช้บังคับ เมื่อยื่นคำขอดังกล่าวแล้วให้ได้รับการผ่อนผันการปฏิบัติตามข้อ 8 ภายในสองปี นับแต่วันที่ประกาศนี้ใช้บังคับ และให้คงใช้ฉลากเดิมที่เหลืออยู่ต่อไปจนกว่าจะหมดแต่ต้องไม่เกินสองปี นับแต่วันที่ประกาศนี้ใช้บังคับ

ข้อ 13 ประกาศนี้ให้ใช้บังคับเมื่อพ้นกำหนดหนึ่งร้อยแปดสิบวันนับแต่วันถัดจากวันประกาศในราชกิจจานุเบกษาเป็นต้นไป

ประกาศ ณ วันที่ 19 กันยายน พ.ศ.2543

กร ทัพพะรังสี

รัฐมนตรีว่าการกระทรวงสาธารณสุข

(ราชกิจจานุเบกษาฉบับประกาศทั่วไป เล่ม 118 ตอนพิเศษ 6 ง. ลงวันที่ 24 มกราคม พ.ศ.2544)

⁽²⁾ ความในข้อ 7 (2) ของประกาศกระทรวงสาธารณสุข (ฉบับที่ 196) พ.ศ.2543 ถูกยกเลิกโดยข้อ 2 ของประกาศกระทรวงสาธารณสุข เรื่อง ชา (ฉบับที่ 3) (128 ร.จ. ตอนที่ 41 ง. ลงวันที่ 7 เมษายน พ.ศ.2554) และใช้ข้อความใหม่แทนแล้ว

⁽³⁾ ความในข้อ 7 (3) ของประกาศกระทรวงสาธารณสุข (ฉบับที่ 196) พ.ศ.2543 ถูกเพิ่มเติมโดยข้อ 3 ของประกาศกระทรวงสาธารณสุข เรื่อง ชา (ฉบับที่ 3) (128 ร.จ. ตอนที่ 41 ง. ลงวันที่ 7 เมษายน พ.ศ.2554)

⁽⁴⁾ ความในข้อ 10 ของประกาศกระทรวงสาธารณสุข (ฉบับที่ 196) พ.ศ.2543 ถูกยกเลิก โดยข้อ 1 ของประกาศกระทรวงสาธารณสุข (ฉบับที่ 277) พ.ศ.2546 เรื่อง ชา (ฉบับที่ 2) (120 ร.จ. ตอนที่ 144 ง. (ฉบับพิเศษ แผนกราชกิจจานุเบกษา) ลงวันที่ 17 ธันวาคม พ.ศ.2546) และใช้ข้อความใหม่แทนแล้ว

(สำเนา)
 ประกาศกระทรวงสาธารณสุข
 (ฉบับที่ 197) พ.ศ.2543
 เรื่อง กาแฟ

โดยที่เป็นการสมควรปรับปรุงประกาศกระทรวงสาธารณสุขว่าด้วยเรื่อง กาแฟ อาศัยอำนาจตามความในมาตรา 5 และมาตรา 6(3)(4)(5)(6)(7) และ (10) แห่งพระราชบัญญัติอาหาร พ.ศ.2522 อันเป็นพระราชบัญญัติที่มีบทบัญญัติบางประการเกี่ยวกับการจำกัดสิทธิและเสรีภาพของบุคคล ซึ่งมาตรา 29 ประกอบกับมาตรา 35 มาตรา 48 และมาตรา 50 ของรัฐธรรมนูญแห่งราชอาณาจักรไทย บัญญัติให้กระทำได้โดยอาศัยอำนาจตามบทบัญญัติแห่งกฎหมาย รัฐมนตรีว่าการกระทรวงสาธารณสุขออกประกาศไว้ ดังต่อไปนี้

ข้อ 1 ให้ยกเลิก

- (1) ประกาศกระทรวงสาธารณสุข ฉบับที่ 77 (พ.ศ.2527) เรื่อง กาแฟ ลงวันที่ 13 มกราคม พ.ศ.2527
- (2) ประกาศกระทรวงสาธารณสุข ฉบับที่ 132 (พ.ศ.2533) เรื่อง กาแฟ (ฉบับที่ 2) ลงวันที่ 15 ตุลาคม พ.ศ.2533
- (3) ประกาศกระทรวงสาธารณสุข (ฉบับที่ 181) พ.ศ.2540 เรื่อง กาแฟ (ฉบับที่ 3) ลงวันที่ 21 พฤศจิกายน พ.ศ.2540

ข้อ 2 ให้กาแฟที่คั่วแล้ว เป็นอาหารที่กำหนดคุณภาพหรือมาตรฐาน

ข้อ 3 กาแฟตามข้อ 2 แบ่งออกเป็น 6 ชนิด ดังต่อไปนี้

- (1) กาแฟแท้ หมายความว่า ผลิตรากที่ได้จากผลที่แก่จัดของต้นกาแฟในสกุล คอฟเฟีย (Coffea) ผ่านกรรมวิธีเอาเมล็ดออก นำเมล็ดมาคั่วจนได้ที่ และอาจบดให้ได้ขนาดตามความต้องการ
- (2) กาแฟผสม หมายความว่า ผลิตรากที่ได้จากกาแฟตาม (1) ที่มีสิ่งอื่นที่ไม่เป็นอันตรายต่อสุขภาพเป็นส่วนผสมอยู่ด้วย
- (3) กาแฟที่สกัดกาแฟอื่นออก หมายความว่า ผลิตรากที่ได้จากกาแฟตาม (1) ที่ได้สกัดเอากาแฟอื่นออก
- (4) กาแฟสำเร็จรูป หมายความว่า ผลิตรากที่ได้จากผลที่แก่จัดของต้นกาแฟในสกุล คอฟเฟียผ่านกรรมวิธีเอาเมล็ดออก นำเมล็ดมาคั่วจนได้ที่โดยมิได้มีการผสมสิ่งอื่นใด แล้วนำมาสกัดด้วยน้ำ เท่านั้น นำไประเหยน้ำออกจนแห้งด้วยกรรมวิธีที่เหมาะสม มีลักษณะเป็นผง หรือเป็นเกล็ด หรือลักษณะอื่น ๆ และสามารถละลายน้ำได้หมดทันที
- (5) กาแฟสำเร็จรูปผสม หมายความว่า กาแฟสำเร็จรูปตาม (4) ที่มีสิ่งอื่นที่ไม่เป็นอันตรายต่อสุขภาพเป็นส่วนผสมอยู่ด้วย
- (6) กาแฟสำเร็จรูปที่สกัดกาแฟอื่นออก หมายความว่า ผลิตรากที่ได้จากกาแฟตาม (4) ที่ได้สกัดเอากาแฟอื่นออก

ในกรณีที่น่ากาแฟตาม (1)(2)(3)(4)(5) หรือ (6) มาปรุงแต่งรสในลักษณะพร้อมบริโภคและบรรจุในภาชนะปิดสนิทไม่ว่าผลิตรากดังกล่าวจะเป็นชนิดเหลวหรือแห้ง ให้ถือว่าเป็นกาแฟซึ่งต้องปฏิบัติตามประกาศฉบับนี้ด้วย

ข้อ 4 กาแฟแท้ต้องมีคุณภาพหรือมาตรฐาน ดังต่อไปนี้

- (1) มีกลิ่นและรสของกาแฟแท้
- (2) มีแก้วทั้งหมดไม่เกินร้อยละ 6 ของน้ำหนัก และแก้วทั้งหมดนั้นต้องละลายน้ำได้ไม่น้อยกว่าร้อยละ 75 ของน้ำหนัก
- (3) มีกาแฟอื่นไม่น้อยกว่าร้อยละ 1 ของน้ำหนัก

- (4) มีน้ำตาล คำนวณเป็นน้ำตาลอินเวิร์ตทั้งหมดได้ไม่เกินร้อยละ 1.5 ของน้ำหนัก
- (5) ไม่ผสมวัตถุอื่นใด ยกเว้นวัตถุที่ไม่เป็นอันตรายต่อสุขภาพที่ใช้เพื่อการคั่วและแต่งกลิ่น
- (6) ไม่ใช่สี เว้นแต่สีน้ำตาลเคียวไหม้หรือสีคาราเมล
- ข้อ 5 กาแฟผสมต้องมีคุณภาพหรือมาตรฐาน ดังต่อไปนี้
- (1) มีกาแฟเป็นส่วนผสมไม่น้อยกว่าร้อยละ 20 ของน้ำหนักเมื่อแห้ง
- (2) ใช้วัตถุที่ทำให้ความหวานแทนน้ำตาลได้ตามมาตรฐาน เอฟ เอ โอ/ดับบลิว เอช โอ, โคเด็กซ์ (Joint FAO/WHO, Codex) ที่ว่าด้วยเรื่อง วัตถุเจือปนอาหาร และฉบับที่ได้แก้ไขเพิ่มเติม ในกรณีที่ไม่มีมาตรฐานกำหนดไว้ตามวรรคหนึ่ง ให้สำนักงานคณะกรรมการอาหารและยาประกาศกำหนดโดยความเห็นชอบของคณะกรรมการอาหารและยา
- (3) มีคุณภาพหรือมาตรฐานตามที่ได้รับความเห็นชอบจากสำนักงานคณะกรรมการอาหารและยา
- ข้อ 6 กาแฟที่สกัดกาเฟอีนออก ต้องมีคุณภาพหรือมาตรฐาน ดังต่อไปนี้
- (1) มีกาเฟอีนไม่เกินร้อยละ 0.1 ของน้ำหนัก
- (2) มีคุณภาพหรือมาตรฐานตามที่ได้รับความเห็นชอบจากสำนักงานคณะกรรมการอาหารและยา
- ข้อ 7 กาแฟสำเร็จรูป ต้องมีคุณภาพหรือมาตรฐาน ดังต่อไปนี้
- (1) มีกลิ่นและรสของกาแฟแท้
- (2) มีความชื้นไม่เกินร้อยละ 5 ของน้ำหนัก
- (3) มีเถ้าทั้งหมดไม่น้อยกว่าร้อยละ 5 ของน้ำหนักเมื่อแห้ง
- (4) มีกาเฟอีนไม่น้อยกว่าร้อยละ 2.5 ของน้ำหนัก
- ข้อ 8 กาแฟสำเร็จรูปผสม ต้องมีคุณภาพหรือมาตรฐาน ดังต่อไปนี้
- (1) มีความชื้นไม่เกินร้อยละ 5 ของน้ำหนัก
- (2) มีกาเฟอีนไม่น้อยกว่าร้อยละ 1.5 ของน้ำหนัก
- (3) ไม่ใช่สี เว้นแต่ สีน้ำตาลเคียวไหม้ หรือสีคาราเมล
- (4) ใช้วัตถุที่ทำให้ความหวานแทนน้ำตาลได้ตามมาตรฐาน เอฟ เอ โอ/ดับบลิว เอช โอ, โคเด็กซ์ (Joint FAO/WHO, Codex) ที่ว่าด้วยเรื่อง วัตถุเจือปนอาหาร และฉบับที่ได้แก้ไขเพิ่มเติม ในกรณีที่ไม่มีมาตรฐานกำหนดไว้ตามวรรคหนึ่ง ให้สำนักงานคณะกรรมการอาหารและยาประกาศกำหนดโดยความเห็นชอบของคณะกรรมการอาหารและยา
- (5) มีคุณภาพหรือมาตรฐานตามที่ได้รับความเห็นชอบจากสำนักงานคณะกรรมการอาหารและยา
- ข้อ 9 กาแฟสำเร็จรูปที่สกัดกาเฟอีนออก ต้องมีคุณภาพหรือมาตรฐาน ดังต่อไปนี้
- (1) มีความชื้นไม่เกินร้อยละ 5 ของน้ำหนัก
- (2) มีกาเฟอีนไม่เกินร้อยละ 0.3 ของน้ำหนัก
- (3) มีคุณภาพหรือมาตรฐานตามที่ได้รับความเห็นชอบจากสำนักงานคณะกรรมการอาหารและยา
- ข้อ 10 กาแฟตามวรรคสองของข้อ 3 ชนิดเหลว ต้องมีคุณภาพหรือมาตรฐาน ดังต่อไปนี้
- (1) มีกลิ่นและรสตามลักษณะเฉพาะของกาแฟนั้น
- (2) มีกาเฟอีนไม่เกิน 100 มิลลิกรัม ต่อกาแฟปรุงสำเร็จชนิดเหลว 100 มิลลิลิตร และกาเฟอีนดังกล่าวต้องมาจากกาแฟที่ใช้เป็นวัตถุดิบเท่านั้น
- (3) ตรวจพบแบคทีเรียชนิดโคลิฟอร์ม น้อยกว่า 2.2 ต่อกาแฟ 100 มิลลิลิตร โดยวิธีเอ็ม พี เอ็น (Most Probable Number)

- (4) ตรวจไม่พบแบคทีเรียชนิด อี.โคไล (*Escherichia coli*)
- (5) ไม่มีจุลินทรีย์ที่ทำให้เกิดโรค
- (6) ไม่มีสารเป็นพิษจากจุลินทรีย์หรือสารเป็นพิษอื่นในปริมาณที่อาจเป็นอันตรายต่อสุขภาพ
- (7) ตรวจพบยีสต์และเชื้อรา ได้ดังนี้⁽¹⁾

(7.1) น้อยกว่า 1 ในกาแฟ 1 มิลลิลิตร สำหรับกาแฟตามวรรคสองของ ข้อ 3 ที่ผ่านกรรมวิธีการผลิตด้วยวิธีสเตอริไลส์ หรือ ยู เอช ที

(7.2) น้อยกว่า 100 ในกาแฟ 1 มิลลิลิตร สำหรับกาแฟตามวรรคสองของข้อ 3 ที่ผ่านกรรมวิธีอื่นนอกเหนือจากวิธีสเตอริไลส์ หรือ ยู เอช ที

การตรวจวิเคราะห์ยีสต์และเชื้อราดังกล่าวให้ใช้วิธี Bacteriological Analytical Manual (BAM) Online. U. S. Food and Drug Administration ที่เป็นปัจจุบัน (updated version) หรือวิธีที่มีความถูกต้องเทียบเท่า (or equivalent method)

(8) ใช้วัตถุที่ให้ความหวานแทนน้ำตาลได้ตามมาตรฐาน เอฟ เอ โอ/ดับบลิว เอช โอ, โคเด็กซ์ (Joint FAO/WHO, Codex) ที่ว่าด้วยเรื่อง วัตถุเจือปนอาหาร และฉบับที่ได้แก้ไขเพิ่มเติม ในกรณีที่ไม่มีความมาตรฐานกำหนดไว้ตามวรรคหนึ่ง ให้สำนักงานคณะกรรมการอาหารและยาประกาศกำหนดโดยความเห็นชอบของคณะกรรมการอาหาร

- (9) มีวัตถุกันเสียได้ ดังต่อไปนี้

(9.1) ซัลเฟอร์ไดออกไซด์ ไม่เกิน 70 มิลลิกรัม ต่อกาแฟปรุงสำเร็จ 1 กิโลกรัม

(9.2) กรดเบนโซอิก หรือกรดซอร์บิก หรือเกลือของกรดทั้งสองนี้ โดยคำนวณเป็นตัวกรดได้ไม่เกิน 200 มิลลิกรัม ต่อกาแฟปรุงสำเร็จ 1 กิโลกรัม

การใช้วัตถุกันเสียให้ใช้ได้เพียงชนิดหนึ่งชนิดใดตามปริมาณที่กำหนดใน (9.1) หรือ (9.2) ถ้าใช้เกินหนึ่งชนิด ต้องมีปริมาณรวมกันไม่เกินปริมาณของวัตถุกันเสียชนิดที่กำหนดให้ใช้น้อยที่สุด เมื่อจำเป็นต้องใช้วัตถุกันเสียแตกต่างกันไปจากที่กำหนดไว้ดังกล่าวข้างต้น ต้องได้รับความเห็นชอบจากสำนักงานคณะกรรมการอาหารและยา

ข้อ 11 กาแฟปรุงสำเร็จชนิดแห้ง ต้องมีคุณภาพหรือมาตรฐาน ดังต่อไปนี้

(1) ความชื้นได้ไม่เกินร้อยละ 6 ของน้ำหนัก

(2) เมื่อละลายหรือผสมน้ำตามอัตราส่วนที่กำหนดไว้ในฉลาก ต้องมีคุณภาพหรือมาตรฐานตามข้อ 10 (1) (2) (3) (4) (5) (6) (8) และ (9)⁽²⁾

(3) ตรวจพบยีสต์และเชื้อราได้น้อยกว่า 100 ในกาแฟ 1 กรัม⁽³⁾

การตรวจวิเคราะห์ยีสต์และเชื้อราดังกล่าวให้ใช้วิธี Bacteriological Analytical Manual (BAM) Online. U. S. Food and Drug Administration ที่เป็นปัจจุบัน (updated version) หรือวิธีที่มีความถูกต้องเทียบเท่า (or equivalent method)

ข้อ 12 ผู้ผลิตหรือผู้นำเข้ากาแฟเพื่อจำหน่าย ต้องปฏิบัติตามประกาศกระทรวงสาธารณสุขว่าด้วยเรื่อง วิธีการผลิต เครื่องมือเครื่องใช้ในการผลิต และการเก็บรักษาอาหาร

ข้อ 13 การใช้ภาชนะบรรจุกาแฟ ให้ปฏิบัติตามประกาศกระทรวงสาธารณสุขว่าด้วยเรื่อง ภาชนะบรรจุ

ข้อ 14 การแสดงฉลากของกาแฟ ให้ปฏิบัติตามประกาศกระทรวงสาธารณสุขว่าด้วยเรื่อง ฉลาก และฉลากของกาแฟพร้อมบริโภคชนิดเหลวตามข้อ 3 วรรคสอง ต้องแสดงข้อความ “มีกาเฟอีน มิลลิกรัมต่อ 100 มิลลิลิตร” (ความที่เว้นไว้ให้แสดงปริมาณกาเฟอีน) ด้วยตัวอักษรสีเข้มเส้นทึบ ขนาดความสูงไม่น้อยกว่า 2 มิลลิเมตร ที่อ่านได้ชัดเจนอยู่ในกรอบพื้นสีขาว บริเวณเดียวกับชื่ออาหารหรือเครื่องหมายการค้า⁽⁴⁾

⁽¹⁾ ความในข้อ 10 (7) ของประกาศกระทรวงสาธารณสุข (ฉบับที่ 197) พ.ศ.2543 ถูกยกเลิกโดยข้อ 1 ของประกาศกระทรวงสาธารณสุข เรื่อง กาแฟ (ฉบับที่ 3) (128 ร.จ. ตอนที่ 41 ง. ลงวันที่ 7 เมษายน พ.ศ.2554) และใช้ข้อความใหม่แทนแล้ว

ข้อ 15 ให้ใบสำคัญการขึ้นทะเบียนตำรับอาหาร หรือใบสำคัญการใช้ฉลากอาหารตามประกาศกระทรวงสาธารณสุข ฉบับที่ 77 (พ.ศ.2527) เรื่อง กาแฟ ลงวันที่ 13 มกราคม พ.ศ.2527 แก้ไขเพิ่มเติมโดยประกาศกระทรวงสาธารณสุข ฉบับที่ 132 (พ.ศ.2533) เรื่อง กาแฟ (ฉบับที่ 2) ลงวันที่ 15 ตุลาคม พ.ศ.2533 และประกาศกระทรวงสาธารณสุข (ฉบับที่ 181) พ.ศ.2540 เรื่อง กาแฟ (ฉบับที่ 3) ลงวันที่ 21 พฤศจิกายน พ.ศ.2540 ซึ่งออกให้ก่อนวันที่ประกาศนี้ใช้บังคับยังคงใช้ต่อไปได้อีกสองปี นับแต่วันที่ประกาศนี้ใช้บังคับ

ข้อ 16 ให้ผู้ผลิต ผู้นำเข้ากาแฟที่ได้รับอนุญาตอยู่ก่อนวันที่ประกาศนี้ใช้บังคับยื่นคำขอรับเลขสารบบอาหารภายในหนึ่งปี นับแต่วันที่ประกาศนี้ใช้บังคับ เมื่อยื่นคำขอดังกล่าวแล้วให้ได้รับการผ่อนผันการปฏิบัติตามข้อ 12 ภายในสองปี นับแต่วันที่ประกาศนี้ใช้บังคับ และให้คงใช้ฉลากเดิมที่เหลืออยู่ต่อไปจนกว่าจะหมดแต่ต้องไม่เกินสองปี นับแต่วันที่ประกาศนี้ใช้บังคับ

ข้อ 17 ประกาศนี้ ให้ใช้บังคับเมื่อพ้นกำหนดหนึ่งร้อยแปดสิบวันนับแต่วันถัดจากวันประกาศในราชกิจจานุเบกษาเป็นต้นไป

ประกาศ ณ วันที่ 19 กันยายน พ.ศ.2543

กร ทัพพะรังสี

รัฐมนตรีว่าการกระทรวงสาธารณสุข

(ราชกิจจานุเบกษาฉบับประกาศทั่วไป เล่ม 118 ตอนพิเศษ 6 ง. ลงวันที่ 24 มกราคม พ.ศ.2544)

(2) ความในข้อ 11 (2) ของประกาศกระทรวงสาธารณสุข (ฉบับที่ 197) พ.ศ.2543 ถูกยกเลิกโดยข้อ 2 ของประกาศกระทรวงสาธารณสุข เรื่อง กาแฟ (ฉบับที่ 3) (128 ร.จ. ตอนที่ 41 ง. ลงวันที่ 7 เมษายน พ.ศ.2554) และใช้ข้อความใหม่แทนแล้ว

(3) ความในข้อ 11 (3) ของประกาศกระทรวงสาธารณสุข (ฉบับที่ 197) พ.ศ.2543 ถูกเพิ่มเติมโดยข้อ 3 ของประกาศกระทรวงสาธารณสุข เรื่อง กาแฟ (ฉบับที่ 3) (128 ร.จ. ตอนที่ 41 ง. ลงวันที่ 7 เมษายน พ.ศ.2554)

(3) ความในข้อ 14 ของประกาศกระทรวงสาธารณสุข (ฉบับที่ 197) พ.ศ.2543 ถูกยกเลิก โดยข้อ 1 ของประกาศกระทรวงสาธารณสุข (ฉบับที่ 276) พ.ศ.2546 เรื่อง กาแฟ (ฉบับที่ 2) (120 ร.จ. 144ง. (ฉบับพิเศษ แผนกราชกิจจานุเบกษา) ลงวันที่ 17 ธันวาคม พ.ศ.2546) และใช้ข้อความใหม่แทนแล้ว

(สำเนา)
ประกาศกระทรวงสาธารณสุข
(ฉบับที่ 198) พ.ศ.2543
เรื่อง น้ำนมถั่วเหลืองในภาชนะบรรจุที่ปิดสนิท

โดยที่เป็นการสมควรปรับปรุงประกาศกระทรวงสาธารณสุขว่าด้วยเรื่อง น้ำนมถั่วเหลืองในภาชนะบรรจุที่ปิดสนิท

อาศัยอำนาจตามความในมาตรา 5 และมาตรา 6(3)(4)(5)(6)(7) และ (10) แห่งพระราชบัญญัติอาหาร พ.ศ.2522 อันเป็นพระราชบัญญัติที่มีบทบัญญัติบางประการเกี่ยวกับการจำกัดสิทธิและเสรีภาพของบุคคล ซึ่งมาตรา 29 ประกอบกับมาตรา 35 มาตรา 48 และมาตรา 50 ของรัฐธรรมนูญแห่งราชอาณาจักรไทยบัญญัติให้กระทำได้โดยอาศัยอำนาจตามบทบัญญัติแห่งกฎหมาย รัฐมนตรีว่าการกระทรวงสาธารณสุขออกประกาศไว้ ดังต่อไปนี้

ข้อ 1 ให้ยกเลิกประกาศกระทรวงสาธารณสุข ฉบับที่ 70 (พ.ศ.2525) เรื่อง น้ำนมถั่วเหลืองในภาชนะบรรจุที่ปิดสนิท ลงวันที่ 9 สิงหาคม พ.ศ.2525

ข้อ 2 ให้น้ำนมถั่วเหลืองในภาชนะบรรจุที่ปิดสนิทเป็นอาหารที่กำหนดคุณภาพหรือมาตรฐาน

ข้อ 3 น้ำนมถั่วเหลือง หมายความว่า ของเหลวที่ได้จากถั่วเหลืองหรือส่วนหนึ่งส่วนใดของถั่วเหลือง และอาจผสมวัตถุอื่นที่มีคุณค่าทางอาหารด้วยหรือไม่ก็ได้

ทั้งนี้ ให้ความหมายรวมถึงน้ำนมถั่วเหลืองชนิดเข้มข้นที่ต้องเจือจางก่อนบริโภค และน้ำนมถั่วเหลืองชนิดแห้งที่ต้องละลายก่อนบริโภค

ข้อ 4 การผลิตน้ำนมถั่วเหลือง ต้องใช้ถั่วเหลืองเป็นส่วนประกอบหลัก และในกรณีที่เป็นน้ำนมถั่วเหลืองชนิดเหลวต้องผ่านกรรมวิธีแล้วแต่กรณี ดังต่อไปนี้

(1) สเตอริไลส์ หมายความว่า กรรมวิธีฆ่าเชื้อด้วยความร้อนไม่ต่ำกว่า 100 องศาเซลเซียส ภายในระยะเวลาที่เหมาะสม

(2) ยูเอชที หมายความว่า กรรมวิธีฆ่าเชื้อด้วยความร้อนไม่ต่ำกว่า 133 องศาเซลเซียส ไม่น้อยกว่า 1 วินาที และนำมาบรรจุในสภาวะที่ปราศจากเชื้อ (Aseptic Condition)

(3) กรรมวิธีอื่นที่ได้รับความเห็นชอบจากสำนักงานคณะกรรมการอาหารและยา

ข้อ 5 น้ำนมถั่วเหลืองตามข้อ 3 วรรคหนึ่ง ต้องมีคุณภาพหรือมาตรฐาน ดังต่อไปนี้

(1) มีกลิ่นและรสตามลักษณะของน้ำนมถั่วเหลืองนั้น

(2) มีลักษณะเป็นของเหลวเนื้อเดียวกัน

(3) มีโปรตีนจากถั่วเหลืองไม่น้อยกว่าร้อยละ 2 ของน้ำหนัก

(4) มีไขมันจากถั่วเหลืองไม่น้อยกว่าร้อยละ 1 ของน้ำหนัก

(5) ไม่มีวัตถุกันเสีย

(6) ไม่มีจุลินทรีย์ที่ทำให้เกิดโรค

(7) ไม่มีสารเป็นพิษจากจุลินทรีย์หรือสารเป็นพิษอื่นในปริมาณที่อาจเป็นอันตรายต่อสุขภาพ

(8) ตรวจพบแบคทีเรียชนิดโคลิฟอร์ม น้อยกว่า 2.2 ต่อ น้ำนมถั่วเหลือง 100 มิลลิลิตร

โดยวิธี เอ็ม พี เอ็น (Most Probable Number)

(9) ตรวจไม่พบแบคทีเรียชนิด อี.โคไล (*Escherichia coli*) ในน้ำนมถั่วเหลือง 0.1 มิลลิลิตร

(10) ตรวจไม่พบแบคทีเรียในน้ำนมถั่วเหลืองที่ผ่านกรรมวิธีสเตอริไลส์ 0.1 มิลลิลิตร และมีแบคทีเรียไม่เกิน 10 ในน้ำนมถั่วเหลืองที่ผ่านกรรมวิธี ยู เอช ที 1 มิลลิลิตร

(11) ใช้วัตถุที่ให้ความหวานแทนน้ำตาลหรือใช้ร่วมกับน้ำตาลนอกจากการใช้น้ำตาลได้ โดยใช้วัตถุที่ให้ความหวานแทนน้ำตาลได้ตามมาตรฐานอาหาร เอฟ เอ โอ/ดับเบิลยู เอช โอ, โคเด็กซ์ (Joint FAO/WHO, Codex) ที่ว่าด้วยเรื่อง วัตถุเจือปนอาหาร และฉบับที่แก้ไขเพิ่มเติม

ในกรณีที่ไม่มีมาตรฐานกำหนดไว้ตามวรรคหนึ่ง ให้สำนักงานคณะกรรมการอาหาร และยาประกาศกำหนดโดยความเห็นชอบของคณะกรรมการอาหาร

(12) ไม่มีสารปนเปื้อน เว้นแต่

- | | |
|--------------------------|--|
| (12.1) สารหนู | ไม่เกิน 0.2 มิลลิกรัมต่อน้ำนมถั่วเหลือง 1 กิโลกรัม |
| (12.2) ตะกั่ว | ไม่เกิน 0.5 มิลลิกรัมต่อน้ำนมถั่วเหลือง 1 กิโลกรัม |
| (12.3) ทองแดง | ไม่เกิน 5 มิลลิกรัมต่อน้ำนมถั่วเหลือง 1 กิโลกรัม |
| (12.4) สังกะสี | ไม่เกิน 5 มิลลิกรัมต่อน้ำนมถั่วเหลือง 1 กิโลกรัม |
| (12.5) เหล็ก | ไม่เกิน 15 มิลลิกรัมต่อน้ำนมถั่วเหลือง 1 กิโลกรัม |
| (12.6) ดีบุก | ไม่เกิน 250 มิลลิกรัมต่อน้ำนมถั่วเหลือง 1 กิโลกรัม |
| (12.7) ซัลเฟอร์ไดออกไซด์ | ไม่เกิน 10 มิลลิกรัมต่อน้ำนมถั่วเหลือง 1 กิโลกรัม |

ข้อ 6 น้ำนมถั่วเหลืองชนิดเข้มข้นเมื่อเจือจางตามที่กำหนดไว้ในฉลากแล้ว ต้องมีคุณภาพหรือมาตรฐานตามข้อ 5

ข้อ 7 น้ำนมถั่วเหลืองชนิดแห้ง ต้องมีคุณภาพหรือมาตรฐาน ดังต่อไปนี้

- (1) มีลักษณะเป็นผงไม่เกาะเป็นก้อน
- (2) มีความชื้นไม่เกินร้อยละ 6 ของน้ำหนัก
- (3) มีแบคทีเรียไม่เกิน 100,000 ในน้ำนมถั่วเหลืองชนิดแห้ง 1 กรัม
- (4) เมื่อละลายหรือผสมน้ำตามที่กำหนดไว้ในฉลากแล้ว ต้องมีคุณภาพหรือมาตรฐาน

ตามข้อ 5

ข้อ 8 ผู้ผลิตหรือผู้นำเข้า น้ำนมถั่วเหลืองในภาชนะบรรจุที่ปิดสนิทเพื่อจำหน่าย ต้องปฏิบัติตามประกาศกระทรวงสาธารณสุขว่าด้วยเรื่อง วิธีการผลิต เครื่องมือเครื่องใช้ในการผลิต และการเก็บรักษาอาหาร

ข้อ 9 การใช้ภาชนะบรรจุ น้ำนมถั่วเหลือง ให้ปฏิบัติตามประกาศกระทรวงสาธารณสุขว่าด้วยเรื่อง ภาชนะบรรจุ

ข้อ 10 การแสดงฉลากของน้ำนมถั่วเหลือง ให้ปฏิบัติตามประกาศกระทรวงสาธารณสุขว่าด้วยเรื่อง ฉลาก

ข้อ 11 ประกาศฉบับนี้ ไม่ใช้บังคับกับน้ำนมถั่วเหลืองที่ผลิตเพื่อจำหน่ายโดยสถานที่ผลิตที่ไม่เข้าลักษณะเป็นโรงงานตามกฎหมายว่าด้วยโรงงาน

ข้อ 12 ให้ใบสำคัญการขึ้นทะเบียนตำรับอาหารหรือใบสำคัญการใช้ฉลากอาหารตามประกาศกระทรวงสาธารณสุข ฉบับที่ 70 (พ.ศ.2525) เรื่อง น้ำนมถั่วเหลืองในภาชนะบรรจุที่ปิดสนิท ลงวันที่ 9 สิงหาคม พ.ศ.2525 ซึ่งออกให้ก่อนวันที่ประกาศนี้ใช้บังคับยังคงใช้ต่อไปได้อีกสองปี นับแต่วันที่ประกาศนี้ใช้บังคับ

ข้อ 13 ให้ผู้ผลิต ผู้นำเข้า น้ำนมถั่วเหลืองในภาชนะบรรจุที่ปิดสนิทที่ได้รับอนุญาตอยู่ก่อนวันที่ประกาศนี้ใช้บังคับยื่นคำขอรับเลขสารบบอาหารภายในหนึ่งปี นับแต่วันที่ประกาศนี้ใช้บังคับ เมื่อยื่นคำขอดังกล่าวแล้วให้ได้รับการผ่อนผันการปฏิบัติตามข้อ 8 ภายในสองปี นับแต่วันที่ประกาศนี้ใช้บังคับ และให้คงใช้ฉลากเดิมที่เหลืออยู่ต่อไปจนกว่าจะหมดแต่ต้องไม่เกินสองปี นับแต่วันที่ประกาศนี้ใช้บังคับ

ข้อ 14 ประกาศนี้ ให้ใช้บังคับเมื่อพ้นกำหนดหนึ่งร้อยแปดสิบวันนับแต่วันถัดจากวันประกาศในราชกิจจานุเบกษาเป็นต้นไป

ประกาศ ณ วันที่ 19 กันยายน พ.ศ.2543

กร ทัพพะรังสี

รัฐมนตรีว่าการกระทรวงสาธารณสุข

(ราชกิจจานุเบกษาฉบับประกาศทั่วไป เล่ม 118 ตอนพิเศษ 6 ง. ลงวันที่ 24 มกราคม พ.ศ.2544)

(สำเนา)
 ประกาศกระทรวงสาธารณสุข
 (ฉบับที่ 199) พ.ศ.2543
 เรื่อง น้ำแร่ธรรมชาติ

โดยที่เป็นการสมควรปรับปรุงประกาศกระทรวงสาธารณสุขว่าด้วยเรื่อง น้ำแร่
 อาศัยอำนาจตามความในมาตรา 5 และมาตรา 6(3)(4)(5)(6)(7) และ (10) แห่งพระราช
 บัญญัติอาหาร พ.ศ.2522 อันเป็นพระราชบัญญัติที่มีบทบัญญัติบางประการเกี่ยวกับการจำกัดสิทธิและ
 เสรีภาพของบุคคล ซึ่งมาตรา 29 ประกอบกับมาตรา 35 มาตรา 48 และมาตรา 50 ของรัฐธรรมนูญแห่ง
 ราชอาณาจักรไทยบัญญัติให้กระทำได้โดยอาศัยอำนาจตามบทบัญญัติแห่งกฎหมาย รัฐมนตรีว่าการ
 กระทรวงสาธารณสุขออกประกาศไว้ ดังต่อไปนี้

ข้อ 1 ให้ยกเลิกประกาศกระทรวงสาธารณสุข ฉบับที่ 146 (พ.ศ.2535) เรื่อง น้ำแร่ ลงวันที่
 30 กันยายน พ.ศ.2535

ข้อ 2 ให้น้ำแร่ธรรมชาติในภาชนะบรรจุที่ปิดสนิท เป็นอาหารที่กำหนดคุณภาพหรือมาตรฐาน

ข้อ 3 น้ำแร่ธรรมชาติ หมายความว่า น้ำแร่ธรรมชาติที่ได้จากแหล่งน้ำใต้ดินที่เกิดขึ้นเอง
 โดยธรรมชาติและมีแร่ธาตุต่าง ๆ อยู่ตามคุณสมบัติสำหรับแหล่งน้ำนั้น ๆ

ข้อ 4 การผลิตน้ำแร่ธรรมชาติจะต้องกระทำภายในบริเวณแหล่งน้ำแร่ธรรมชาติแหล่งนั้น ๆ
 เท่านั้น โดยอาจจะนำไปผ่านกรรมวิธีการผลิตก่อนการบรรจุก็ได้ ซึ่งจะต้องกระทำตามกรรมวิธีการผลิต
 ดังต่อไปนี้

(1) การปรับปริมาณก๊าซที่มีอยู่ในน้ำแร่ธรรมชาติ

(2) การกำจัดสารประกอบที่ไม่คงตัว เช่น สารประกอบเหล็ก แมงกานีส กำมะถัน
 สารหนู เป็นต้น ให้กำจัดโดยวิธีทำให้ตกตะกอน (decantation) และหรือโดยวิธีการกรอง (filtration) เท่านั้น
 แต่อาจมีการเติมอากาศ (aeration) เพื่อเร่งการตกตะกอนและหรือการกรองตามความจำเป็นก่อน
 การกำจัดก็ได้

การผลิตน้ำแร่ตามวรรคหนึ่งต้องไม่ทำให้สารประกอบที่สำคัญในน้ำแร่ธรรมชาติ
 เปลี่ยนแปลงไป

ข้อ 5 น้ำแร่ธรรมชาติ ต้องมีคุณภาพหรือมาตรฐาน ดังต่อไปนี้

(1) ใส ไม่มีตะกอน

(2) แร่ธาตุที่มีอยู่ในน้ำแร่ธรรมชาติต้องมีปริมาณที่ไม่เป็นอันตรายต่อร่างกาย ดังต่อไปนี้

(2.1) ทองแดง ไม่เกิน 1 มิลลิกรัม ต่อน้ำแร่ธรรมชาติ 1 ลิตร

(2.2) แมงกานีส ไม่เกิน 2 มิลลิกรัม ต่อน้ำแร่ธรรมชาติ 1 ลิตร

(2.3) บอเรต โดยคำนวณเป็นโบรอน ไม่เกิน 5 มิลลิกรัม ต่อน้ำแร่ธรรมชาติ 1 ลิตร

(2.4) สารหนู โดยคำนวณเป็นสารหนูทั้งหมดไม่เกิน 0.05 มิลลิกรัม ต่อน้ำแร่

ธรรมชาติ 1 ลิตร

(2.5) แคลเซียม ไม่เกิน 1 มิลลิกรัม ต่อน้ำแร่ธรรมชาติ 1 ลิตร

(2.6) แคดเมียม ไม่เกิน 0.003 มิลลิกรัม ต่อน้ำแร่ธรรมชาติ 1 ลิตร

(2.7) โครเมียม โดยคำนวณเป็นโครเมียมทั้งหมดไม่เกิน 0.05 มิลลิกรัม ต่อน้ำแร่ธรรมชาติ 1 ลิตร

(2.8) ตะกั่ว ไม่เกิน 0.01 มิลลิกรัม ต่อน้ำแร่ธรรมชาติ 1 ลิตร

(2.9) ปรอท ไม่เกิน 0.001 มิลลิกรัม ต่อน้ำแร่ธรรมชาติ 1 ลิตร

(2.10) ซีลีเนียม ไม่เกิน 0.05 มิลลิกรัม ต่อน้ำแร่ธรรมชาติ 1 ลิตร

(2.11) ไนเตรต โดยคำนวณเป็นไนเตรต ไม่เกิน 50 มิลลิกรัม ต่อน้ำแร่ธรรมชาติ 1 ลิตร

(2.12) ฟลูออรีน ไม่เกิน 0.005 มิลลิกรัม ต่อน้ำแร่ธรรมชาติ 1 ลิตร

(2.13) นิเกิล ไม่เกิน 0.02 มิลลิกรัม ต่อน้ำแร่ธรรมชาติ 1 ลิตร

(3) ตรวจพบสารปนเปื้อนได้ไม่เกินที่กำหนด ดังต่อไปนี้

(3.1) ไฮยาไนต์ ไม่เกิน 0.07 มิลลิกรัม ต่อน้ำแร่ธรรมชาติ 1 ลิตร

(3.2) ไนไตรต์ โดยคำนวณเป็นไนไตรต์ ไม่เกิน 0.02 มิลลิกรัม ต่อน้ำแร่ธรรมชาติ

1 ลิตร

(3.3) ไม่พบสารกำจัดศัตรูพืชและสัตว์

(3.4) ไม่พบโพลีคลอริเนตเตดไบฟีนิล (polychlorinated biphenyls)

(3.5) ไม่พบสารลดการตึงผิว (surface active agents)

(3.6) ไม่พบน้ำมันแร่ (mineral oil)

(3.7) ไม่พบโพลีนิวเคลียร์อะโรมาติกไฮโดรคาร์บอน (polynuclear aromatic hydrocarbons)

(4) คุณสมบัติทางจุลินทรีย์

(4.1) ตรวจพบแบคทีเรียชนิดโคลิฟอร์มน้อยกว่า 2.2 ต่อน้ำแร่ธรรมชาติ 100 มิลลิลิตร โดยวิธี เอ็ม พี เอ็น (Most Probable Number)

(4.2) ตรวจไม่พบแบคทีเรียชนิด อี.โคไล (*Escherichia coli*)

(4.3) ไม่มีจุลินทรีย์ที่ทำให้เกิดโรค

ข้อ 6 ผู้ผลิตหรือผู้นำเข้าน้ำแร่ธรรมชาติเพื่อจำหน่าย ต้องปฏิบัติตามประกาศกระทรวงสาธารณสุขว่าด้วยเรื่อง วิธีการผลิต เครื่องมือเครื่องใช้ในการผลิต และการเก็บรักษาอาหาร

ข้อ 7 การใช้ภาชนะบรรจุน้ำแร่ธรรมชาติ นอกจากต้องปฏิบัติตามประกาศกระทรวงสาธารณสุขว่าด้วยเรื่อง ภาชนะบรรจุแล้ว ภาชนะบรรจุน้ำแร่ธรรมชาติจะต้องมีลักษณะอย่างหนึ่งอย่างใด ดังต่อไปนี้

(1) เป็นภาชนะบรรจุที่ต้องมีฝาหรือจุกปิด เมื่อใช้บรรจุจะต้องปิดผนึก หรือผนึกโดยรอบระหว่างฝาหรือจุกกับขวดหรือภาชนะบรรจุ

(2) เป็นภาชนะที่ปิดผนึก ซึ่งไม่ใช่ภาชนะบรรจุตาม (1)

สิ่งที่ปิดผนึกหรือส่วนที่ปิดผนึกของภาชนะบรรจุตาม (1) และ (2) ต้องมีลักษณะที่เมื่อเปิดใช้แล้วทำให้สิ่งที่ปิดผนึกหรือส่วนที่ปิดผนึกหรือภาชนะบรรจุนั้นเสียไป

ข้อ 8 การแสดงฉลากของน้ำแร่ธรรมชาติ

(1) ให้ปฏิบัติตามประกาศกระทรวงสาธารณสุขว่าด้วยเรื่อง ฉลาก เว้นแต่การใช้ชื่อน้ำแร่ธรรมชาติให้ปฏิบัติ ดังนี้

(1.1) ชื่อของน้ำแร่ธรรมชาติ ให้แสดงแหล่งที่มาของน้ำแร่ตามธรรมชาตินั้น โดยอาจจะมีชื่อทางการค้าประกอบชื่อด้วยหรือไม่ก็ได้ และกำกับด้วยชื่อที่แสดงการปรับปริมาณก๊าซของน้ำแร่ธรรมชาติ ตามมาตรฐานอาหาร เอฟ เอ โอ/ดับบลิว เอช โอ, โคเด็กซ์ (Joint FAO/WHO, Codex) ว่าด้วยเรื่อง น้ำแร่ธรรมชาติ และฉบับที่ได้แก้ไขเพิ่มเติม

(2) แสดงชนิดของแร่ธาตุที่สำคัญ

(3) แสดงวัตถุประสงค์ในการผ่านกรรมวิธีตามข้อ 4(2) (ถ้ามี)

(4) แสดงค่าเค็มน้ำซึ่งมีขนาดความสูงไม่น้อยกว่า 2 มิลลิเมตร เห็นได้ชัดเจนในกรอบสี่เหลี่ยมสีแดงพื้นขาว ดังต่อไปนี้ "มีฟลูออไรด์" สำหรับน้ำแร่ธรรมชาติที่มีปริมาณฟลูออไรด์มากกว่า 1 มิลลิกรัม ต่อน้ำแร่ธรรมชาติ 1 ลิตร และต้องเพิ่มค่าเค็มน้ำ "ผลิตภัณฑ์นี้ไม่เหมาะสำหรับทารกและเด็กที่อายุต่ำกว่า 7 ปี" สำหรับน้ำแร่ธรรมชาติที่มีปริมาณฟลูออไรด์มากกว่า 2 มิลลิกรัม ต่อน้ำแร่ธรรมชาติ 1 ลิตร

(5) ต้องมีข้อความภาษาไทย มีลักษณะถาวรปรากฏให้เห็นชัดเจนที่ภาชนะบรรจุ ซึ่งมีฝาของภาชนะบรรจุ แต่จะมีภาษาต่างประเทศด้วยก็ได้

ข้อ 9 ให้ใบสำคัญการขึ้นทะเบียนตำรับอาหารหรือใบสำคัญการใช้ฉลากอาหาร ตามประกาศกระทรวงสาธารณสุข ฉบับที่ 146 (พ.ศ.2535) เรื่อง น้ำแร่ ลงวันที่ 30 กันยายน พ.ศ.2535 ซึ่งออกให้ก่อนวันที่ประกาศนี้ใช้บังคับยังคงใช้ต่อไปได้อีกสองปี นับแต่วันที่ประกาศนี้ใช้บังคับ

ข้อ 10 ให้ผู้ผลิต ผู้นำเข้าน้ำแร่ธรรมชาติที่ได้รับอนุญาตอยู่ก่อนวันที่ประกาศนี้ใช้บังคับ ยื่นคำขอรับเลขสารบบอาหารภายในหนึ่งปี นับแต่วันที่ประกาศนี้ใช้บังคับ เมื่อยื่นคำขอดังกล่าวแล้วให้ได้รับการผ่อนผันการปฏิบัติตามข้อ 6 ภายในสองปี นับแต่วันที่ประกาศนี้ใช้บังคับ และให้คงใช้ฉลากเดิมที่เหลืออยู่ต่อไปจนกว่าจะหมดแต่ต้องไม่เกินสองปีนับแต่วันที่ประกาศนี้ใช้บังคับ

ข้อ 11 ประกาศนี้ ให้ใช้บังคับเมื่อพ้นกำหนดหนึ่งร้อยแปดสิบวัน นับแต่วันถัดจากวันประกาศในราชกิจจานุเบกษาเป็นต้นไป

ประกาศ ณ วันที่ 19 กันยายน พ.ศ.2543

กร ทัพพะรังสี

รัฐมนตรีว่าการกระทรวงสาธารณสุข

(ราชกิจจานุเบกษาฉบับประกาศทั่วไป เล่ม 118 ตอนพิเศษ 6 ง. ลงวันที่ 24 มกราคม พ.ศ.2544)

(สำเนา)
 ประกาศกระทรวงสาธารณสุข
 (ฉบับที่ 200) พ.ศ.2543
 เรื่อง ขอสในภาชนะบรรจุที่ปิดสนิท

โดยที่เป็นการสมควรปรับปรุงประกาศกระทรวงสาธารณสุขว่าด้วยเรื่อง การแสดงฉลากของ
 ขอสในภาชนะบรรจุที่ปิดสนิท

อาศัยอำนาจตามความในมาตรา 5 และมาตรา 6(7)(10) แห่งพระราชบัญญัติอาหาร
 พ.ศ.2522 อันเป็นพระราชบัญญัติที่มีบทบัญญัติบางประการเกี่ยวกับการจำกัดสิทธิและเสรีภาพของบุคคล
 ซึ่งมาตรา 29 ประกอบกับมาตรา 35 มาตรา 48 และมาตรา 50 ของรัฐธรรมนูญแห่งราชอาณาจักรไทย
 บัญญัติให้กระทำได้โดยอาศัยอำนาจตามบทบัญญัติแห่งกฎหมาย รัฐมนตรีว่าการกระทรวงสาธารณสุข
 ออกประกาศไว้ ดังต่อไปนี้

ข้อ 1 ให้ยกเลิกประกาศกระทรวงสาธารณสุข ฉบับที่ 79 (พ.ศ.2527) เรื่อง การแสดงฉลาก
 ของขอสในภาชนะบรรจุที่ปิดสนิท ลงวันที่ 2 มกราคม พ.ศ.2527

ข้อ 2 ให้ขอสในภาชนะบรรจุที่ปิดสนิทเป็นอาหารที่ต้องมีฉลาก

ข้อ 3 ขอส หมายความว่า ผลิตภัณฑ์ที่ผลิตขึ้นมีลักษณะเหลว ชั่น หรือแข็ง อาจจะเป็น
 เนื้อเดียวกันหรือไม่ก็ได้ และมีความมุ่งหมายใช้เป็นเครื่องปรุงรส ได้แก่

(1) ขอสชนิดต่าง ๆ ยกเว้นขอสบางชนิดและผลิตภัณฑ์ปรุงรสที่ได้จากการย่อยโปรตีน
 ของถั่วเหลือง ตามประกาศกระทรวงสาธารณสุขว่าด้วยเรื่องนั้น ๆ

(2) เต้าเจี้ยว

(3) น้ำจิ้มชนิดต่าง ๆ

ข้อ 4 ผู้ผลิตหรือผู้นำเข้าขอสในภาชนะบรรจุที่ปิดสนิทเพื่อจำหน่าย ต้องปฏิบัติตามประกาศ
 กระทรวงสาธารณสุขว่าด้วยเรื่อง วิธีการผลิต เครื่องมือเครื่องใช้ในการผลิต และการเก็บรักษาอาหาร

ข้อ 5 การแสดงฉลากของขอสในภาชนะบรรจุที่ปิดสนิทให้ปฏิบัติตามประกาศกระทรวง
 สาธารณสุขว่าด้วยเรื่อง ฉลาก

ข้อ 6 ให้ใบสำคัญการใช้ฉลากอาหารตามประกาศกระทรวงสาธารณสุข ฉบับที่ 79 (พ.ศ. 2527)
 เรื่อง การแสดงฉลากของขอสในภาชนะบรรจุที่ปิดสนิท ลงวันที่ 2 มกราคม พ.ศ.2527 ซึ่งออกให้ก่อนวันที่
 ประกาศนี้ใช้บังคับยังคงใช้ต่อไปได้อีกสองปี นับแต่วันที่ประกาศนี้ใช้บังคับ

ข้อ 7 ให้ผู้ผลิต ผู้นำเข้าขอสในภาชนะบรรจุที่ปิดสนิทที่ได้รับอนุญาตอยู่ก่อนวันที่ประกาศ
 นี้ใช้บังคับยื่นคำขอรับเลขสารบบอาหารภายในหนึ่งปี นับแต่วันที่ประกาศนี้ใช้บังคับ เมื่อยื่นคำขอดังกล่าว
 แล้วให้ได้รับการผ่อนผันการปฏิบัติตามข้อ 4 ภายในสองปี นับแต่วันที่ประกาศนี้ใช้บังคับ และให้คงใช้ฉลาก
 เดิมที่เหลืออยู่ต่อไปจนกว่าจะหมดแต่ต้องไม่เกินสองปี นับแต่วันที่ประกาศนี้ใช้บังคับ

ข้อ 8 ประกาศนี้ ให้ใช้บังคับเมื่อพ้นกำหนดหนึ่งร้อยแปดสิบวันนับแต่วันถัดจากวันประกาศใน
 ราชกิจจานุเบกษาเป็นต้นไป

ประกาศ ณ วันที่ 19 กันยายน พ.ศ.2543

กร ทัพพะรังสี

รัฐมนตรีว่าการกระทรวงสาธารณสุข

(ราชกิจจานุเบกษาฉบับประกาศทั่วไป เล่ม 118 ตอนพิเศษ 6 ง. ลงวันที่ 24 มกราคม พ.ศ.2544)

(สำเนา)
 ประกาศกระทรวงสาธารณสุข
 (ฉบับที่ 201) พ.ศ.2543
 เรื่อง ซอสบางชนิด

 โดยที่เป็นการสมควรปรับปรุงประกาศกระทรวงสาธารณสุขว่าด้วยเรื่อง ซอสบางชนิด

อาศัยอำนาจตามความในมาตรา 5 และมาตรา 6(3)(4)(5)(6)(7) และ (10) แห่งพระราชบัญญัติอาหาร พ.ศ.2522 อันเป็นพระราชบัญญัติที่มีบทบัญญัติบางประการเกี่ยวกับการจำกัดสิทธิและเสรีภาพของบุคคล ซึ่งมาตรา 29 ประกอบกับมาตรา 35 มาตรา 48 และมาตรา 50 ของรัฐธรรมนูญแห่งราชอาณาจักรไทย บัญญัติให้กระทำได้โดยอาศัยอำนาจตามบทบัญญัติแห่งกฎหมาย รัฐมนตรีว่าการกระทรวงสาธารณสุข ออกประกาศไว้ ดังต่อไปนี้

ข้อ 1 ให้ยกเลิกประกาศกระทรวงสาธารณสุข ฉบับที่ 42 (พ.ศ.2522) เรื่อง กำหนดซอสบางชนิดเป็นอาหารควบคุมเฉพาะและกำหนดคุณภาพหรือมาตรฐาน ลงวันที่ 13 กันยายน พ.ศ.2522

ข้อ 2 ให้ซอสพริก ซอสมะเขือเทศ ซอสมะละกอ ซอสแบ่งหรือซอสแบ่งผสมสี และซอสผสม เป็นอาหารที่กำหนดคุณภาพหรือมาตรฐาน

ข้อ 3 ในประกาศนี้ ซอส หมายความว่า ผลิตรภัณฑ์ที่มุ่งหมายใช้เป็นเครื่องปรุงรส มีลักษณะเหลวหรือข้นเป็นเนื้อเดียวกัน แบ่งออกเป็น 5 ชนิด ดังต่อไปนี้

- (1) ซอสพริก หมายความว่า ผลิตรภัณฑ์ที่มีพริก และน้ำส้มสายชูหรือกรดอื่นที่ใช้รับประทานได้เป็นส่วนประกอบที่สำคัญ
- (2) ซอสมะเขือเทศ หมายความว่า ผลิตรภัณฑ์ที่มีมะเขือเทศเป็นส่วนประกอบที่สำคัญ
- (3) ซอสมะละกอ หมายความว่า ผลิตรภัณฑ์ที่มีมะละกอและน้ำส้มสายชูหรือกรดอื่นที่ใช้รับประทานได้เป็นส่วนประกอบที่สำคัญ
- (4) ซอสแบ่งหรือซอสแบ่งผสมสี หมายความว่า ผลิตรภัณฑ์ที่มีแบ่งและน้ำส้มสายชูหรือกรดอื่นที่ใช้รับประทานได้เป็นส่วนประกอบที่สำคัญ
- (5) ซอสผสม หมายความว่า ผลิตรภัณฑ์ที่มีส่วนประกอบที่สำคัญของซอสตาม (1) (2) (3) หรือ (4) ผสมกันตั้งแต่สองชนิดขึ้นไป

ข้อ 4 ซอสต้องมีคุณภาพหรือมาตรฐาน ดังต่อไปนี้

- (1) มีกลิ่นรสเฉพาะของซอสนั้น
- (2) มีความเป็นกรด คำนวณเป็นกรดอะซิติก ได้ดังนี้
 - (2.1) ไม่เกินร้อยละ 10 ของน้ำหนัก สำหรับซอสพริกและซอสผสม
 - (2.2) ไม่เกินร้อยละ 7 ของน้ำหนัก สำหรับซอสมะเขือเทศ
 - (2.3) ไม่เกินร้อยละ 3 ของน้ำหนัก สำหรับซอสมะละกอและซอสแบ่ง หรือซอสแบ่งผสมสี
- (3) มีปริมาณสารทั้งหมด (Total Solid) ไม่น้อยกว่าร้อยละ 20 ของน้ำหนักสำหรับซอสมะเขือเทศและซอสแบ่ง หรือซอสแบ่งผสมสี และไม่น้อยกว่าร้อยละ 15 ของน้ำหนัก สำหรับซอสมะละกอ

- (4) มีแบคทีเรียไม่เกิน 10,000 ในอาหาร 1 กรัม
- (5) มีแบคทีเรียชนิด อี.โคไล (*Escherichia coli*) น้อยกว่า 3 ในอาหาร 1 กรัม โดยวิธี เอ็ม พี เอ็น (Most Probable Number)
- (6) มียีสต์และรารวมกันไม่เกิน 10 ในอาหาร 1 กรัม
- (7) ไม่มีจุลินทรีย์ที่ทำให้เกิดโรค
- (8) ไม่มีสารเป็นพิษจากจุลินทรีย์ในปริมาณที่อาจเป็นอันตรายต่อสุขภาพ
- (9) ใช้วัตถุที่ให้ความหวานแทนน้ำตาลหรือใช้ร่วมกับน้ำตาลนอกจากการใช้น้ำตาลได้ โดยใช้วัตถุที่ให้ความหวานแทนน้ำตาลได้ตามมาตรฐานอาหาร เอฟ เอ โอ/ดับบลิว เอช โอ, โคเด็กซ์ (Joint FAO/WHO, Codex) ที่ว่าด้วยเรื่อง วัตถุเจือปนอาหาร และฉบับที่แก้ไขเพิ่มเติม

ในกรณีที่ไม่มีมาตรฐานกำหนดไว้ตามวรรคหนึ่ง ให้สำนักงานคณะกรรมการอาหารและยาประกาศกำหนดโดยความเห็นชอบของคณะกรรมการอาหาร

ข้อ 5 การใช้วัตถุเจือปนอาหาร ให้ปฏิบัติตามประกาศกระทรวงสาธารณสุขว่าด้วยเรื่อง วัตถุเจือปนอาหาร

ข้อ 6 ผู้ผลิตหรือผู้นำเข้าขอสงวนชนิดเพื่อจำหน่าย ต้องปฏิบัติตามประกาศกระทรวงสาธารณสุขว่าด้วยเรื่อง วิธีการผลิต เครื่องมือเครื่องใช้ในการผลิต และการเก็บรักษาอาหาร

ข้อ 7 การใช้ภาชนะบรรจุขอสงวน ให้ปฏิบัติตามประกาศกระทรวงสาธารณสุขว่าด้วยเรื่อง ภาชนะบรรจุ

ข้อ 8 การแสดงฉลากของขอสงวน ให้ปฏิบัติตามประกาศกระทรวงสาธารณสุขว่าด้วยเรื่อง ฉลาก

ข้อ 9 ให้ใบสำคัญการขึ้นทะเบียนตำรับอาหารหรือใบสำคัญการใช้ฉลากอาหาร ตามประกาศกระทรวงสาธารณสุข ฉบับที่ 42 (พ.ศ.2522) เรื่อง กำหนดขอสงวนชนิดเป็นอาหารควบคุมเฉพาะและกำหนดคุณภาพหรือมาตรฐาน ลงวันที่ 13 กันยายน พ.ศ.2522 ซึ่งออกให้ก่อนวันที่ประกาศนี้ใช้บังคับ ยังคงใช้ต่อไปได้อีกสองปี นับแต่วันที่ประกาศนี้ใช้บังคับ

ข้อ 10 ให้ผู้ผลิต ผู้นำเข้าขอสงวนชนิดที่ได้รับอนุญาตอยู่ก่อนวันที่ประกาศนี้ใช้บังคับ ยื่นคำขอรับเลขสารบบอาหารภายในหนึ่งปี นับแต่วันที่ประกาศนี้ใช้บังคับ เมื่อยื่นคำขอดังกล่าวแล้วให้ได้รับการผ่อนผันการปฏิบัติตามข้อ 6 ภายในสองปี นับแต่วันที่ประกาศนี้ใช้บังคับ และให้คงใช้ฉลากเดิมที่เหลืออยู่ต่อไปจนกว่าจะหมดแต่ต้องไม่เกินสองปีนับแต่วันที่ประกาศนี้ใช้บังคับ

ข้อ 11 ประกาศนี้ ให้ใช้บังคับเมื่อพ้นกำหนดหนึ่งร้อยแปดสิบวัน นับแต่วันถัดจากวันประกาศในราชกิจจานุเบกษาเป็นต้นไป

ประกาศ ณ วันที่ 19 กันยายน พ.ศ.2543

กร ทัพพะรังสี

รัฐมนตรีว่าการกระทรวงสาธารณสุข

(ราชกิจจานุเบกษาฉบับประกาศทั่วไป เล่ม 118 ตอนพิเศษ 6 ง. ลงวันที่ 24 มกราคม พ.ศ.2544)

(สำเนา)
 ประกาศกระทรวงสาธารณสุข
 (ฉบับที่ 202) พ.ศ.2543
 เรื่อง ผลิตภัณฑ์ปรุงรสที่ได้จากการย่อยโปรตีนของถั่วเหลือง

โดยที่เป็นการสมควรปรับปรุงประกาศกระทรวงสาธารณสุขว่าด้วยเรื่อง ผลิตภัณฑ์ปรุงรสที่ได้จากการย่อยโปรตีนของถั่วเหลือง

อาศัยอำนาจตามความในมาตรา 5 และมาตรา 6(3)(4)(5)(6)(7) และ (10) แห่งพระราชบัญญัติอาหาร พ.ศ.2522 อันเป็นพระราชบัญญัติที่มีบทบัญญัติบางประการเกี่ยวกับการจำกัดสิทธิและเสรีภาพของบุคคล ซึ่งมาตรา 29 ประกอบกับมาตรา 35 มาตรา 48 และมาตรา 50 ของรัฐธรรมนูญแห่งราชอาณาจักรไทยบัญญัติให้กระทำได้โดยอาศัยอำนาจตามบทบัญญัติแห่งกฎหมาย รัฐมนตรีว่าการกระทรวงสาธารณสุขขอออกประกาศไว้ ดังต่อไปนี้

ข้อ 1 ให้ยกเลิกประกาศกระทรวงสาธารณสุข ฉบับที่ 143 (พ.ศ.2535) เรื่อง ผลิตภัณฑ์ปรุงรสที่ได้จากการย่อยโปรตีนของถั่วเหลือง ลงวันที่ 24 มิถุนายน พ.ศ.2535

ข้อ 2 ให้ผลิตภัณฑ์ปรุงรสที่ได้จากการย่อยโปรตีนของถั่วเหลืองเป็นอาหารที่กำหนดคุณภาพหรือมาตรฐาน

ข้อ 3 ผลิตภัณฑ์ปรุงรสที่ได้จากการย่อยโปรตีนของถั่วเหลือง หมายความว่า ผลิตภัณฑ์ที่เป็นของเหลวได้จากการย่อยโปรตีนของถั่วเหลืองด้วยการหมักหรือกรรมวิธีอื่นที่เหมาะสม และจะแต่งรสหรือสีหรือไม่ก็ได้ เช่น ซีอิ้ว ซอสปรุงรส เป็นต้น ทั้งนี้ให้หมายความรวมถึงผลิตภัณฑ์ปรุงรสที่ได้จากการย่อยโปรตีนของถั่วเหลืองที่ได้ระเหยน้ำออกแล้ว

ข้อ 4 ผลิตภัณฑ์ปรุงรสที่ได้จากการย่อยโปรตีนของถั่วเหลือง ต้องมีคุณภาพหรือมาตรฐานดังต่อไปนี้

(1) มีกลิ่นหรือรสตามลักษณะเฉพาะของผลิตภัณฑ์ปรุงรสที่ได้จากการย่อยโปรตีนของถั่วเหลือง

(2) มีโปรตีน

(2.1) ไม่น้อยกว่าร้อยละ 4 ของน้ำหนัก สำหรับผลิตภัณฑ์ปรุงรสที่ได้จากการย่อยโปรตีนของถั่วเหลืองด้วยการหมักที่ได้มีการปรุงแต่งรสหรือสี

(2.2) ไม่น้อยกว่าร้อยละ 1.5 ของน้ำหนัก สำหรับผลิตภัณฑ์ปรุงรสที่ได้จากการย่อยโปรตีนของถั่วเหลืองด้วยการหมักที่ได้มีการปรุงแต่งรสหรือสี

(2.3) ไม่น้อยกว่าร้อยละ 10 ของน้ำหนัก สำหรับผลิตภัณฑ์ปรุงรสที่ได้จากการไฮโดรไลซ์โปรตีนของถั่วเหลือง

(2.4) ตามความเห็นชอบของสำนักงานคณะกรรมการอาหารและยา สำหรับผลิตภัณฑ์ปรุงรสที่ได้จากการย่อยโปรตีนของถั่วเหลืองด้วยกรรมวิธีอื่นที่เหมาะสม

(3) ตรวจพบสารปนเปื้อนได้ไม่เกินที่กำหนด ดังต่อไปนี้

(3.1) ตะกั่ว 1 มิลลิกรัม ต่อผลิตภัณฑ์ปรุงรสที่ได้จากการย่อยโปรตีนของถั่วเหลือง 1 กิโลกรัม

(3.2) ทองแดง 20 มิลลิกรัม ต่อผลิตภัณฑ์ปรุงรสที่ได้จากการย่อยโปรตีนของถั่วเหลือง 1 กิโลกรัม

(3.3) สารหนู (คิดเป็นอาร์เซนิก) 2 มิลลิกรัม ต่อผลิตภัณฑ์ปรุงรสที่ได้จากการย่อยโปรตีนของถั่วเหลือง 1 กิโลกรัม

(3.4) 3-เอมซีพีดี (3-MCPD) หรือ 3-คลอโร-1,2-โพรเพนไดโอล (3-Chloro-1,2-propanediol) 1 มิลลิกรัม ต่อผลิตภัณฑ์ปรุงรสที่ได้จากการย่อยโปรตีนของถั่วเหลือง 1 กิโลกรัม ⁽¹⁾

(4) ไม่มีสารเป็นพิษจากจุลินทรีย์หรือสารพิษอื่นในปริมาณที่อาจเป็นอันตรายต่อสุขภาพ

(5) ไม่มีจุลินทรีย์ที่ทำให้เกิดโรค เว้นแต่

(5.1) คลอสตริเดียมเพอริงเจนส์ (*Clostridium perfringens*) ต้องตรวจไม่พบในผลิตภัณฑ์ปรุงรสที่ได้จากการย่อยโปรตีนของถั่วเหลือง 0.1 กรัม

(5.2) แบซิลลัสซีเรียส (*Bacillus cereus*) ต้องตรวจไม่พบในผลิตภัณฑ์ปรุงรสที่ได้จากการย่อยโปรตีนของถั่วเหลือง 0.1 กรัม ในกรณีของผลิตภัณฑ์ที่มีการปรุงแต่งรสหรือสี หรือ 0.01 กรัม ในกรณีของผลิตภัณฑ์ที่ไม่ได้มีการปรุงแต่งรสหรือสี

(6) ตรวจพบยีสต์และราไม่เกิน 10 ต่อผลิตภัณฑ์ปรุงรสที่ได้จากการย่อยโปรตีนของถั่วเหลือง 1 กรัม

(7) ตรวจพบแบคทีเรียชนิดโคลิฟอร์มน้อยกว่า 3 ต่อผลิตภัณฑ์ปรุงรสที่ได้จากการย่อยโปรตีนของถั่วเหลือง 1 กรัม โดยวิธี เอ็ม พี เอ็น (Most Probable Number)

(8) ใช้วัตถุที่ให้ความหวานแทนน้ำตาลหรือใช้ร่วมกับน้ำตาลนอกจากการใช้น้ำตาลได้ โดยวัตถุที่ให้ความหวานแทนน้ำตาลได้ตามมาตรฐานอาหาร เอฟ เอ โอ/ดับเบิลยู เอช ไอ, โคเด็กซ์ (Joint FAO/WHO, Codex) ที่ว่าด้วยเรื่อง วัตถุเจือปนอาหาร และฉบับที่แก้ไขเพิ่มเติม

ในกรณีที่ไม่มีมาตรฐานกำหนดไว้ตามวรรคหนึ่ง ให้สำนักงานคณะกรรมการอาหารและยาประกาศกำหนดโดยความเห็นชอบของคณะกรรมการอาหาร

(9) ไม่ใช้สี เว้นแต่สีน้ำตาลเคียวไหม้หรือสีคาราเมล

ข้อ 5 ผลิตภัณฑ์ปรุงรสที่ได้จากการย่อยโปรตีนของถั่วเหลืองที่ระเหยน้ำออก ต้องมีคุณภาพหรือมาตรฐานตามข้อ 4(1) 4(4) 4(8) และ 4(9) และมีคุณภาพหรือมาตรฐานอื่นตามความเห็นชอบของสำนักงานคณะกรรมการอาหารและยา

ข้อ 6 ผู้ผลิตหรือผู้นำเข้าผลิตภัณฑ์ปรุงรสที่ได้จากการย่อยโปรตีนของถั่วเหลือง ต้องปฏิบัติตามประกาศกระทรวงสาธารณสุขว่าด้วยเรื่อง วิธีการผลิต เครื่องมือเครื่องใช้ในการผลิต และการเก็บรักษาอาหาร

ข้อ 7 การใช้วัตถุเจือปนอาหาร ให้ปฏิบัติตามประกาศกระทรวงสาธารณสุขว่าด้วยเรื่อง วัตถุเจือปนอาหาร

ข้อ 8 การใช้ภาชนะบรรจุผลิตภัณฑ์ปรุงรสที่ได้จากการย่อยโปรตีนของถั่วเหลือง ให้ปฏิบัติตามประกาศกระทรวงสาธารณสุขว่าด้วยเรื่อง ภาชนะบรรจุ

⁽¹⁾ ความในข้อ 4 (3)(3.4) ของประกาศกระทรวงสาธารณสุข (ฉบับที่ 202) พ.ศ.2543 ถูกเพิ่มเติมโดยข้อ 1 ของประกาศกระทรวงสาธารณสุข (ฉบับที่ 248) พ.ศ.2544 เรื่อง ผลิตภัณฑ์ปรุงรสที่ได้จากการย่อยโปรตีนของถั่วเหลือง (ฉบับที่ 2) (118 ร.จ. ตอนที่ 121 ง. (ฉบับพิเศษ แผนกราชกิจจานุ) ลงวันที่ 6 ธันวาคม พ.ศ.2544)

ข้อ 9 การแสดงฉลากของผลิตภัณฑ์ปรุงรสที่ได้จากการย่อยโปรตีนของถั่วเหลือง ให้ปฏิบัติตามประกาศกระทรวงสาธารณสุขว่าด้วยเรื่อง ฉลาก

ข้อ 10 ให้ใบสำคัญการใช้ฉลากอาหารตามประกาศกระทรวงสาธารณสุข ฉบับที่ 143 (พ.ศ.2535) เรื่อง ผลิตภัณฑ์ปรุงรสที่ได้จากการย่อยโปรตีนของถั่วเหลือง ลงวันที่ 24 มิถุนายน พ.ศ.2535 ซึ่งออกให้ก่อนประกาศนี้ใช้บังคับยังคงใช้ต่อไปได้อีกสองปี นับแต่วันที่ประกาศนี้ใช้บังคับ

ข้อ 11 ให้ผู้ผลิต ผู้นำเข้าผลิตภัณฑ์ปรุงรสที่ได้จากการย่อยโปรตีนของถั่วเหลืองที่ได้รับอนุญาตอยู่ก่อนวันที่ประกาศนี้ใช้บังคับ ยื่นคำขอรับเลขสารบบอาหารภายในหนึ่งปี นับแต่วันที่ประกาศนี้ใช้บังคับ เมื่อยื่นคำขอดังกล่าวแล้วให้ได้รับการผ่อนผันการปฏิบัติตามข้อ 6 ภายในสองปี นับแต่วันที่ประกาศนี้ใช้บังคับ และให้คงใช้ฉลากเดิมที่เหลืออยู่ต่อไปจนกว่าจะหมดแต่ต้องไม่เกินสองปี นับแต่วันที่ประกาศนี้ใช้บังคับ

ข้อ 12 ประกาศนี้ ให้ใช้บังคับเมื่อพ้นกำหนดหนึ่งร้อยแปดสิบวัน นับแต่วันถัดจากวันประกาศในราชกิจจานุเบกษาเป็นต้นไป

ประกาศ ณ วันที่ 19 กันยายน พ.ศ.2543

กร ทัพพะรังสี

รัฐมนตรีว่าการกระทรวงสาธารณสุข

(ราชกิจจานุเบกษาฉบับประกาศทั่วไป เล่ม 118 ตอนพิเศษ 6 ง. ลงวันที่ 24 มกราคม พ.ศ.2544)

(สำเนา)
 ประกาศกระทรวงสาธารณสุข
 (ฉบับที่ 203) พ.ศ.2543
 เรื่อง น้ำปลา

โดยที่เป็นการสมควรปรับปรุงประกาศกระทรวงสาธารณสุขว่าด้วยเรื่อง น้ำปลา

อาศัยอำนาจตามความในมาตรา 5 และมาตรา 6(3)(4)(5)(6)(7) และ (10) แห่งพระราชบัญญัติอาหาร พ.ศ.2522 อันเป็นพระราชบัญญัติที่มีบทบัญญัติบางประการเกี่ยวกับการจำกัดสิทธิและเสรีภาพของบุคคล ซึ่งมาตรา 29 ประกอบกับมาตรา 35 มาตรา 48 และมาตรา 50 ของรัฐธรรมนูญแห่งราชอาณาจักรไทยบัญญัติให้กระทำได้โดยอาศัยอำนาจตามบทบัญญัติแห่งกฎหมาย รัฐมนตรีว่าการกระทรวงสาธารณสุขออกประกาศไว้ ดังต่อไปนี้

ข้อ 1 ให้ยกเลิกประกาศกระทรวงสาธารณสุข ฉบับที่ 118 (พ.ศ.2532) เรื่อง น้ำปลา ลงวันที่ 8 กุมภาพันธ์ พ.ศ.2532

ข้อ 2 ให้น้ำปลาเป็นอาหารที่กำหนดคุณภาพหรือมาตรฐาน แต่ไม่รวมถึงน้ำปลูดุ

ข้อ 3 น้ำปลา หมายความว่า ผลผลิตทันทีที่เป็นของเหลวรสเค็มใช้ปรุงแต่งกลิ่นรสของอาหาร แบ่งออกเป็น 3 ชนิด ดังต่อไปนี้

(1) น้ำปลาแท้ หมายความว่า น้ำปลาที่ได้จากการหมัก หรือย่อยปลา หรือส่วนของปลาหรือกากของปลาที่เหลือจากการหมัก ตามกรรมวิธีการผลิตน้ำปลา

(2) น้ำปลาที่ทำจากสัตว์อื่น หมายความว่า น้ำปลาที่ได้จากการหมัก หรือย่อยสัตว์อื่น ซึ่งมีไข่ปลา หรือส่วนของสัตว์อื่น หรือกากของสัตว์อื่นที่เหลือจากการหมัก ตามกรรมวิธีการผลิตน้ำปลา และให้หมายความรวมถึงน้ำปลาที่ทำจากสัตว์อื่นที่มีน้ำปลาแท้ผสมอยู่ด้วย

(3) น้ำปลาผสม หมายความว่า น้ำปลาตาม (1) หรือ (2) ที่มีสิ่งอื่นที่ไม่เป็นอันตรายแก่ผู้บริโภคเจือปน หรือเจือจาง หรือปรุงแต่งกลิ่นรส

ทั้งนี้หมายความรวมถึงน้ำปลาตาม (1) (2) หรือ (3) ที่ได้ระเหยน้ำออกด้วย

ข้อ 4 น้ำปลาแท้และน้ำปลาที่ทำจากสัตว์อื่น ต้องมีคุณภาพหรือมาตรฐาน ดังต่อไปนี้

(1) มีสี กลิ่น และรส ของน้ำปลาแท้หรือน้ำปลาที่ทำจากสัตว์อื่น แล้วแต่กรณี

(2) ใส ไม่มีตะกอน เว้นแต่ตะกอนอันเกิดขึ้นตามธรรมชาติไม่เกิน 0.1 กรัม ต่อน้ำปลา 1 ลิตร

(3) มีเกลือในน้ำปลา 1 ลิตร

(3.1) โซเดียมคลอไรด์ (Sodium Chloride) ไม่น้อยกว่า 200 กรัม

(3.2) กรณีที่ใช้เกลือโพแทสเซียมคลอไรด์ผสมกับเกลือใน (3.1) หรือใช้เกลือ

โพแทสเซียมคลอไรด์อย่างเดียว ให้มีปริมาณเกลือชนิดใดชนิดหนึ่งหรือทั้ง 2 ชนิดรวมกันแล้วไม่น้อยกว่า 200 กรัม

(4) มีไนโตรเจนทั้งหมดไม่น้อยกว่า 9 กรัม ต่อน้ำปลา 1 ลิตร

(5) มีไนโตรเจนจากกรดอะมิโนไม่น้อยกว่าร้อยละ 40 และไม่เกินร้อยละ 60 ของ

ไนโตรเจนทั้งหมด

(6) มีกรดกลูตามิคต่อไนโตรเจนทั้งหมดไม่น้อยกว่า 0.4 แต่ต้องไม่เกิน 0.6

(7) ไม่ใช่สี เว้นแต่สีน้ำตาลเคี้ยวไหม้หรือสีคาราเมล

(8) ใช้วัตถุที่ให้ความหวานแทนน้ำตาลได้ตามมาตรฐานอาหาร เอฟ เอ โอ/ดับเบิลยู เอช โอ, โคเด็กซ์ (Joint FAO/WHO, Codex) ที่ว่าด้วยเรื่อง วัตถุเจือปนอาหาร และฉบับที่ได้แก้ไขเพิ่มเติม

ในกรณีที่ไม่มีมาตรฐานกำหนดไว้ตามวรรคหนึ่ง ให้สำนักงานคณะกรรมการอาหารและยา ประกาศกำหนดโดยความเห็นชอบของคณะกรรมการอาหาร

ข้อ 5 น้ำปลาผสม ต้องมีคุณภาพหรือมาตรฐาน ดังต่อไปนี้

- (1) มีสี กลิ่น และรส ของน้ำปลาผสม
- (2) ใส ไม่มีตะกอน เว้นแต่ตะกอนอันเกิดขึ้นตามธรรมชาติไม่เกิน 0.1 กรัม ต่อน้ำปลา 1 ลิตร
- (3) มีเกลือในน้ำปลา 1 ลิตร

(3.1) โซเดียมคลอไรด์ (Sodium Chloride) ไม่น้อยกว่า 200 กรัม

(3.2) กรณีที่ใช้เกลือโพแทสเซียมคลอไรด์ผสมกับเกลือใน (3.1) หรือใช้เกลือโพแทสเซียมคลอไรด์อย่างเดียว ให้มีปริมาณเกลือชนิดใดชนิดหนึ่งหรือทั้ง 2 ชนิดรวมกันแล้วไม่น้อยกว่า 200 กรัม

- (4) มีไนโตรเจนทั้งหมดไม่น้อยกว่า 4 กรัม ต่อน้ำปลา 1 ลิตร
- (5) มีกรดกลูตามิกต่อไนโตรเจนทั้งหมดไม่น้อยกว่า 0.4 แต่ต้องไม่เกิน 1.3
- (6) ไม่ใช่สี เว้นแต่สีน้ำตาลเคี้ยวไหม้หรือสีคาราเมล

(7) ใช้วัตถุที่ให้ความหวานแทนน้ำตาลหรือใช้ร่วมกับน้ำตาลนอกจากการใช้น้ำตาลได้ โดยให้วัตถุที่ให้ความหวานแทนน้ำตาลได้ตามมาตรฐานอาหาร เอฟ เอ โอ/ดับเบิลยู เอช โอ, โคเด็กซ์ (Joint FAO/WHO, Codex) ที่ว่าด้วยเรื่อง วัตถุเจือปนอาหาร และฉบับที่ได้แก้ไขเพิ่มเติม

ในกรณีที่ไม่มีมาตรฐานกำหนดไว้ตามวรรคหนึ่ง ให้สำนักงานคณะกรรมการอาหารและยา ประกาศกำหนดโดยความเห็นชอบของคณะกรรมการอาหาร

ข้อ 5/1 น้ำปลาแท้ น้ำปลาที่ทำจากสัตว์อื่น และน้ำปลาผสม นอกจากต้องมีคุณภาพหรือมาตรฐานตามข้อ 4 และข้อ 5 แล้วแต่กรณีแล้ว ต้องมีคุณภาพหรือมาตรฐาน ดังต่อไปนี้ด้วย⁽¹⁾

(1) มีปริมาณไอโอดีนไม่น้อยกว่า 2 มิลลิกรัมและไม่เกิน 3 มิลลิกรัมต่อน้ำปลา 1 ลิตร สำหรับน้ำปลาที่มีการเติมไอโอดีนในกระบวนการผลิต หรือ

(2) มีปริมาณไอโอดีนตามที่ได้รับความเห็นชอบจากสำนักงานคณะกรรมการอาหารและยา สำหรับน้ำปลาที่มีการใช้เกลือบรีโกลเสริมไอโอดีนเป็นส่วนผสม โดยเกลือบรีโกลนั้นต้องมีมาตรฐานตามประกาศกระทรวงสาธารณสุขว่าด้วยเรื่อง "เกลือบรีโกล"

ข้อ 6 น้ำปลาที่ได้ระเหยน้ำออกเมื่อทำให้คืนรูปแล้ว ต้องมีคุณภาพหรือมาตรฐานตามชนิดของน้ำปลานั้น แล้วแต่กรณี

ข้อ 7 การใช้วัตถุเจือปนอาหาร ให้ปฏิบัติตามประกาศกระทรวงสาธารณสุขว่าด้วยเรื่อง วัตถุเจือปนอาหาร

ข้อ 8 ผู้ผลิตหรือผู้นำเข้าน้ำปลาเพื่อจำหน่าย ต้องปฏิบัติตามประกาศกระทรวงสาธารณสุขว่าด้วยเรื่อง วิธีการผลิต เครื่องมือเครื่องใช้ในการผลิต และการเก็บรักษาอาหาร

ข้อ 9 การใช้ภาชนะบรรจุน้ำปลา ให้ปฏิบัติตามประกาศกระทรวงสาธารณสุขว่าด้วยเรื่อง ภาชนะบรรจุ

(1) ความในข้อ 5/1 ของประกาศกระทรวงสาธารณสุข น้ำปลา ลงวันที่ 19 กันยายน พ.ศ. 2544 ถูกเพิ่มเติม โดยข้อ 1 ของประกาศกระทรวงสาธารณสุข เรื่อง น้ำปลา (ฉบับที่ 2) ลงวันที่ 27 กันยายน พ.ศ. 2553 (127 ร.จ. ตอนที่ 115 ง.(ฉบับพิเศษ แผนกราชกิจจาฯ) ลงวันที่ 1 ตุลาคม พ.ศ.2553)

ข้อ 10 การแสดงฉลากของน้ำปลา

(1) ให้ปฏิบัติตามประกาศกระทรวงสาธารณสุขว่าด้วยเรื่อง ฉลาก เว้นแต่การใช้ชื่อน้ำปลาให้ปฏิบัติ ดังนี้

(1.1) น้ำปลาตามข้อ 3(1) ต้องใช้ชื่อว่า “น้ำปลาแท้”

(1.2) น้ำปลาตามข้อ 3(2) ต้องใช้ชื่อว่า “น้ำปลาจาก” (ความที่เว้นไว้ให้ระบุชนิดของสัตว์อื่นที่ทำน้ำปลา) หรือ “น้ำปลาจาก” ผสมกับน้ำปลาแท้.....%” (ความที่เว้นไว้ให้ระบุชนิดของสัตว์อื่นที่ทำน้ำปลาและปริมาณที่ผสม) หรือ “น้ำปลาจาก.....% ผสมกับน้ำปลาจาก” (ความที่เว้นไว้ให้ระบุชนิดของสัตว์ที่ทำน้ำปลาและปริมาณที่ผสม) แล้วแต่กรณี

(1.3) น้ำปลาตามข้อ 3(3) นอกจากจะต้องใช้ชื่อว่า “น้ำปลาผสม” แล้วกรณีที่เป็นน้ำปลาผสมที่ทำจากสัตว์อื่นต้องมีข้อความว่า “ทำจากน้ำปลาจาก.....” (ความที่เว้นไว้ให้ระบุชนิดของสัตว์อื่นที่ทำน้ำปลา) กำกับชื่อไว้ด้วย

(2) ให้แสดงข้อความ “ใช้เกลือโพแทสเซียมคลอไรด์ไม่เหมาะสำหรับผู้ป่วยโรคไต” ด้วยตัวอักษรเส้นทึบสีแดง ขนาดไม่เล็กกว่า 2 มิลลิเมตร กรณีที่มีการใช้เกลือโพแทสเซียมคลอไรด์

(3) น้ำปลาที่ใช้วัตถุที่ให้ความหวานแทนน้ำตาล ต้องแสดงข้อความ “ใช้ เป็นวัตถุที่ให้ความหวานแทนน้ำตาล” (ความที่เว้นไว้ให้ระบุชื่อของวัตถุที่ให้ความหวานแทนน้ำตาลที่ใช้) ด้วยตัวอักษรขนาดไม่เล็กกว่า 2 มิลลิเมตร สีของตัวอักษรตัดกับสีพื้นของฉลาก

(4) ข้อความที่สำนักงานคณะกรรมการอาหารและยาประกาศกำหนด (ถ้ามี)

ข้อ 10/1 น้ำปลาที่มีวัตถุประสงค์สำหรับผู้ที่ต้องจำกัดการบริโภคไอโอดีน ให้ได้รับการยกเว้นไม่ต้องปฏิบัติตามข้อ 5/1 และการแสดงฉลากให้แสดงข้อความว่า “สำหรับผู้ที่ต้องจำกัดการบริโภคไอโอดีน” ด้วยตัวอักษรที่อ่านได้ชัดเจนด้วย⁽²⁾

ข้อ 11 ให้ใบสำคัญการขึ้นทะเบียนตำรับอาหารหรือใบสำคัญการใช้ฉลากอาหารตามประกาศกระทรวงสาธารณสุข ฉบับที่ 118 (พ.ศ.2532) เรื่อง น้ำปลา ลงวันที่ 8 กุมภาพันธ์ พ.ศ.2532 ซึ่งออกให้ก่อนวันที่ประกาศนี้ใช้บังคับยังคงใช้ต่อไปได้อีกสองปี นับแต่วันที่ประกาศนี้ใช้บังคับ

ข้อ 12 ให้ผู้ผลิต ผู้นำเข้าน้ำปลาที่ได้รับอนุญาตอยู่ก่อนวันที่ประกาศนี้ใช้บังคับ ยื่นคำขอรับเลขสารบบอาหารภายในหนึ่งปี นับแต่วันที่ประกาศนี้ใช้บังคับ เมื่อยื่นคำขอดังกล่าวแล้วให้ได้รับการผ่อนผันการปฏิบัติตามข้อ 8 ภายในสองปี นับแต่วันที่ประกาศนี้ใช้บังคับ และให้คงใช้ฉลากเดิมที่เหลืออยู่ต่อไปจนกว่าจะหมดแต่ต้องไม่เกินสองปี นับแต่วันที่ประกาศนี้ใช้บังคับ

ข้อ 13 ประกาศนี้ให้ใช้บังคับเมื่อพ้นกำหนดหนึ่งร้อยแปดสิบวันนับแต่วันถัดจากวันประกาศในราชกิจจานุเบกษาเป็นต้นไป

ประกาศ ณ วันที่ 19 กันยายน พ.ศ.2543

กร ทัพพะรังสี

รัฐมนตรีว่าการกระทรวงสาธารณสุข

(ราชกิจจานุเบกษาฉบับประกาศทั่วไป เล่ม 118 ตอนพิเศษ 6 ง. ลงวันที่ 24 มกราคม พ.ศ.2544)

⁽²⁾ ความใน ข้อ 10/1 ของประกาศกระทรวงสาธารณสุข น้ำปลา ลงวันที่ 19 กันยายน พ.ศ. 2544 ถูกเพิ่มเติม โดยข้อ 1 ของประกาศกระทรวงสาธารณสุข เรื่อง น้ำปลา (ฉบับที่ 2) ลงวันที่ 27 กันยายน พ.ศ. 2553 (127 ร.จ. ตอนที่ 115 ง.(ฉบับพิเศษ แผนกราชกิจฯ) ลงวันที่ 1 ตุลาคม พ.ศ.2553)

⁽³⁾ ความในข้อ 5/1, ข้อ 10/1 ของประกาศกระทรวงสาธารณสุข เรื่อง น้ำปลา ลงวันที่ 19 กันยายน พ.ศ. 2544 ถูกแก้ไขโดยประกาศกระทรวงสาธารณสุข เรื่อง น้ำปลา (ฉบับที่ 2) ลงวันที่ 27 กันยายน พ.ศ. 2553 (127 ร.จ. ตอนที่ 115 ง.(ฉบับพิเศษ แผนกราชกิจฯ) ลงวันที่ 1 ตุลาคม พ.ศ.2553) ไม่ใช้บังคับกับน้ำปลาที่ผลิตเพื่อการส่งออก

(สำเนา)
 ประกาศกระทรวงสาธารณสุข
 (ฉบับที่ 204) พ.ศ.2543
 เรื่อง น้ำส้มสายชู

โดยที่เป็นการสมควรปรับปรุงประกาศกระทรวงสาธารณสุขว่าด้วยเรื่อง น้ำส้มสายชู อาศัยอำนาจตามความในมาตรา 5 และมาตรา 6(3)(4)(5)(6)(7) และ (10) แห่งพระราชบัญญัติอาหาร พ.ศ.2522 อันเป็นพระราชบัญญัติที่มีบทบัญญัติบางประการเกี่ยวกับการจำกัดสิทธิและเสรีภาพของบุคคล ซึ่งมาตรา 29 ประกอบกับมาตรา 35 มาตรา 48 และมาตรา 50 ของรัฐธรรมนูญแห่งราชอาณาจักรไทยบัญญัติให้กระทำได้โดยอาศัยอำนาจตามบทบัญญัติแห่งกฎหมาย รัฐมนตรีว่าการกระทรวงสาธารณสุขออกประกาศไว้ ดังต่อไปนี้

ข้อ 1 ให้ยกเลิกประกาศกระทรวงสาธารณสุข ฉบับที่ 48 (พ.ศ.2523) เรื่อง น้ำส้มสายชู ลงวันที่ 20 กุมภาพันธ์ พ.ศ.2523

ข้อ 2 ให้น้ำส้มสายชูเป็นอาหารที่กำหนดคุณภาพหรือมาตรฐาน ให้ถือว่าผลิตภัณฑ์ที่ผลิตขึ้นเพื่อจุดประสงค์ที่จะใช้ผลิตภัณฑ์นั้นในทำนองเดียวกับ น้ำส้มสายชูเป็นน้ำส้มสายชู และให้หมายความรวมถึงหัวน้ำส้มด้วย

ข้อ 3 น้ำส้มสายชูแบ่งออกเป็น 3 ชนิด ดังต่อไปนี้

(1) น้ำส้มสายชูหมัก หมายความว่า ผลิตภัณฑ์ที่ได้จากการนำธัญพืช ผลไม้ หรือน้ำตาล มาหมักกับส่าเหล้าแล้วหมักกับเชื้อน้ำส้มสายชูตามกรรมวิธีธรรมชาติ

(2) น้ำส้มสายชูกลั่น หมายความว่า ผลิตภัณฑ์ที่ได้จากการนำแอลกอฮอล์กลั่นเจือจาง (Dilute Distilled Alcohol) มาหมักกับเชื้อน้ำส้มสายชู หรือเมื่อหมักแล้วนำไปกลั่นอีก หรือได้จากการนำน้ำส้มสายชูหมักตาม (1) มากลั่น

(3) น้ำส้มสายชูเทียม หมายความว่า ผลิตภัณฑ์ที่ได้จากการนำเอากรดน้ำส้ม (Acetic acid) มาเจือจาง

ข้อ 4 น้ำส้มสายชูหมักหรือน้ำส้มสายชูกลั่น ต้องมีคุณภาพหรือมาตรฐาน ดังต่อไปนี้

(1) มีกรดน้ำส้มไม่น้อยกว่า 4 กรัม ต่อ 100 มิลลิลิตร ที่ 27 องศาเซลเซียส

(2) ตรวจพบสารปนเปื้อนได้ไม่เกินปริมาณที่กำหนด ดังต่อไปนี้

(2.1) สารหนู ไม่เกิน 1 มิลลิกรัม ต่อน้ำส้มสายชู 1 กิโลกรัม

(2.2) ตะกั่ว ไม่เกิน 1 มิลลิกรัม ต่อน้ำส้มสายชู 1 กิโลกรัม

(2.3) ทองแดงและสังกะสี ไม่เกิน 10 มิลลิกรัม ต่อน้ำส้มสายชู 1 กิโลกรัม

(2.4) เหล็ก ไม่เกิน 10 มิลลิกรัม ต่อน้ำส้มสายชู 1 กิโลกรัม

(3) ไม่มีกรดน้ำส้มที่ได้มาจากการผลิตน้ำส้มสายชูหมักหรือน้ำส้มสายชูกลั่น

(4) ไม่มีกรดกำมะถัน (Sulfuric acid) หรือกรดแร่อิสระอย่างอื่น

(5) ใสไม่มีตะกอน เว้นแต่น้ำส้มสายชูหมักตามธรรมชาติ

(6) ไม่มีหนอนน้ำส้ม (Vinegar eel)

(7) ใช้น้ำสะอาดเป็นส่วนผสม

(8) ให้ใช้วัตถุเจือปนอาหาร (Food Additives) ได้ ดังต่อไปนี้

(8.1) ซัลเฟอร์ไดออกไซด์ ไม่เกิน 70 มิลลิกรัม ต่อน้ำส้มสายชู 1 กิโลกรัม

(8.2) กรดแอล-แอสคอร์บิก ไม่เกิน 400 มิลลิกรัม ต่อน้ำส้มสายชู 1 กิโลกรัม

- (9) มีแอลกอฮอล์ตกค้าง (Residual alcohol) ไม่เกินร้อยละ 0.5
- (10) การแต่งสี ให้ใช้น้ำตาลเคี้ยวใหม่หรือสีคาราเมล
- ข้อ 5 น้ำส้มสายชูเทียม ต้องมีคุณภาพหรือมาตรฐาน ดังต่อไปนี้
- (1) มีกรดน้ำส้มไม่น้อยกว่า 4 กรัม และไม่เกิน 7 กรัม ต่อ 100 มิลลิลิตร ที่ 27 องศาเซลเซียส
- (2) ตรวจพบสารปนเปื้อนได้ไม่เกินปริมาณที่กำหนด ดังต่อไปนี้
- | | |
|-------------------------|---|
| (2.1) สารหนู | ไม่เกิน 1 มิลลิกรัม ต่อ น้ำส้มสายชู 1 กิโลกรัม |
| (2.2) ตะกั่ว | ไม่เกิน 1 มิลลิกรัม ต่อ น้ำส้มสายชู 1 กิโลกรัม |
| (2.3) ทองแดง และสังกะสี | ไม่เกิน 10 มิลลิกรัม ต่อ น้ำส้มสายชู 1 กิโลกรัม |
| (2.4) เหล็ก | ไม่เกิน 10 มิลลิกรัม ต่อ น้ำส้มสายชู 1 กิโลกรัม |
- (3) ใสไม่มีตะกอน
- (4) ไม่มีกรดกำมะถันหรือกรดแอสซอร์อย่างอื่น
- (5) ไม่ใช่สี
- (6) ไม่มีการแต่งกลิ่นหรือรส
- (7) ใช้น้ำสะอาดเป็นส่วนผสม

ข้อ 6 ในการจำหน่ายน้ำส้มสายชูหรือผลิตภัณฑ์ที่เป็นกรดน้ำส้ม ห้ามแสดงคำว่า "หัวน้ำส้ม" หรือข้อความอื่นที่มีความหมายในทำนองเดียวกัน

ข้อ 7 กรดน้ำส้ม ถ้าจะจำหน่ายเป็นน้ำส้มสายชูเทียมต้องเจือจางให้มีคุณภาพหรือมาตรฐานตามข้อ 5

ข้อ 8 ผู้ผลิตหรือผู้นำเข้าน้ำส้มสายชูเพื่อจำหน่าย ต้องปฏิบัติตามประกาศกระทรวงสาธารณสุขว่าด้วยเรื่อง วิธีการผลิต เครื่องมือเครื่องใช้ในการผลิต และการเก็บรักษาอาหาร

ข้อ 9 การใช้ภาชนะบรรจุน้ำส้มสายชู ให้ปฏิบัติตามประกาศกระทรวงสาธารณสุขว่าด้วยเรื่อง ภาชนะบรรจุ

ข้อ 10 การแสดงฉลากของน้ำส้มสายชู ให้ปฏิบัติตามประกาศกระทรวงสาธารณสุขว่าด้วยเรื่อง ฉลาก

ข้อ 11 ให้ใบสำคัญการขึ้นทะเบียนตำรับอาหารหรือใบสำคัญการใช้ฉลากอาหารตามประกาศกระทรวงสาธารณสุข ฉบับที่ 48 (พ.ศ.2523) เรื่อง น้ำส้มสายชู ลงวันที่ 20 กุมภาพันธ์ พ.ศ.2523 ซึ่งออกให้ก่อนวันที่ประกาศนี้ใช้บังคับยังคงใช้ต่อไปได้อีกสองปี นับแต่ประกาศนี้ใช้บังคับ

ข้อ 12 ให้ผู้ผลิต ผู้นำเข้าน้ำส้มสายชูที่ได้รับอนุญาตอยู่ก่อนวันที่ประกาศนี้ใช้บังคับ ยื่นคำขอรับเลขสารบบอาหารภายในหนึ่งปี นับแต่วันที่ประกาศนี้ใช้บังคับ เมื่อยื่นคำขอดังกล่าวแล้วให้ได้รับการผ่อนผันการปฏิบัติตามข้อ 8 ภายในสองปี นับแต่วันที่ประกาศนี้ใช้บังคับ และให้คงใช้ฉลากเดิมที่เหลืออยู่ต่อไปจนกว่าจะหมดแต่ต้องไม่เกินสองปี นับแต่วันที่ประกาศนี้ใช้บังคับ

ข้อ 13 ประกาศนี้ ให้ใช้บังคับเมื่อพ้นกำหนดหนึ่งร้อยแปดสิบวันนับแต่วันถัดจากวันประกาศในราชกิจจานุเบกษาเป็นต้นไป

ประกาศ ณ วันที่ 19 กันยายน พ.ศ.2543

กร ทัพพะรังสี

รัฐมนตรีว่าการกระทรวงสาธารณสุข

(ราชกิจจานุเบกษาฉบับประกาศทั่วไป เล่ม 118 ตอนพิเศษ 6 ง. ลงวันที่ 24 มกราคม พ.ศ.2544)

(สำเนา)
 ประกาศกระทรวงสาธารณสุข
 (ฉบับที่ 205) พ.ศ.2543
 เรื่อง น้ำมันและไขมัน

โดยที่เป็นการสมควรปรับปรุงประกาศกระทรวงสาธารณสุขว่าด้วยเรื่อง น้ำมันและไขมัน อาศัยอำนาจตามความในมาตรา 5 และมาตรา 6(3)(4)(5)(6)(7) และ (10) แห่งพระราชบัญญัติอาหาร พ.ศ.2522 อันเป็นพระราชบัญญัติที่มีบทบัญญัติบางประการเกี่ยวกับการจำกัดสิทธิและเสรีภาพของบุคคล ซึ่งมาตรา 29 ประกอบกับมาตรา 35 มาตรา 48 และมาตรา 50 ของรัฐธรรมนูญแห่งราชอาณาจักรไทย บัญญัติให้กระทำได้โดยอาศัยอำนาจตามบทบัญญัติแห่งกฎหมาย รัฐมนตรีว่าการกระทรวงสาธารณสุข ออกประกาศไว้ ดังต่อไปนี้

ข้อ 1 ให้ยกเลิก

(1) ประกาศกระทรวงสาธารณสุข ฉบับที่ 22 (พ.ศ.2522) เรื่อง กำหนดน้ำมันและไขมันเป็นอาหารควบคุมเฉพาะและกำหนดคุณภาพหรือมาตรฐาน วิธีการผลิต และฉลาก สำหรับน้ำมันและไขมัน ลงวันที่ 13 กันยายน พ.ศ.2522

(2) ประกาศกระทรวงสาธารณสุข ฉบับที่ 72 (พ.ศ.2525) เรื่อง แก้ไขเพิ่มเติมประกาศกระทรวงสาธารณสุข ฉบับที่ 22 (พ.ศ.2522) ลงวันที่ 19 พฤศจิกายน พ.ศ.2525

(3) ประกาศกระทรวงสาธารณสุข ฉบับที่ 134 (พ.ศ.2534) เรื่อง น้ำมันและไขมันผสม (ฉบับแก้ไขเพิ่มเติม) ลงวันที่ 15 กุมภาพันธ์ พ.ศ.2534

(4) ประกาศกระทรวงสาธารณสุข (ฉบับที่ 164) พ.ศ.2538 เรื่อง แก้ไขเพิ่มเติมประกาศกระทรวงสาธารณสุขว่าด้วยเรื่อง น้ำมันและไขมัน (ฉบับที่ 3) ลงวันที่ 19 กรกฎาคม พ.ศ.2538

ข้อ 2 ให้น้ำมันและไขมันที่ใช้เป็นอาหารได้ ซึ่งได้แก่ กลีเซอรไรด์ของกรดไขมันต่าง ๆ ที่ได้จากพืชหรือสัตว์ซึ่งใช้เป็นอาหารและบรรจุในภาชนะที่ปิดสนิท กล่อง ซอง หรือสิ่งห่อหุ้มที่ปิดผนึกเพื่อจำหน่ายเป็นอาหารที่กำหนดคุณภาพหรือมาตรฐาน ทั้งนี้ไม่รวมถึงเนยและเนยเทียม

ข้อ 3 น้ำมันและไขมันที่ใช้เป็นอาหาร แบ่งออกเป็นสามชนิด

(1) น้ำมันและไขมันที่ได้จากพืช

(2) น้ำมันและไขมันที่ได้จากสัตว์

(3) น้ำมันและไขมันผสม ได้แก่ น้ำมันและไขมันที่ได้จากพืชต่างชนิดผสมกันไม่เกินสองชนิด หรือน้ำมันและไขมันที่ได้จากพืชหรือสัตว์ตั้งแต่สองชนิดขึ้นไปที่ผสมกันโดยผ่านกรรมวิธีไฮโดรจีเนชัน (Hydrogenation) หรือเอสเตอริฟิเคชัน (Esterification) หรือน้ำมันและไขมันผสมตามชนิดและกรรมวิธีอื่น ที่ได้รับความเห็นชอบจากสำนักงานคณะกรรมการอาหารและยา

ข้อ 4 พืชหรือไขมันของสัตว์ที่จะนำมาผลิตเอาน้ำมันและไขมัน ต้องมีสภาพที่เหมาะสมจะใช้ผลิตอาหาร และอยู่ในสภาพที่ให้น้ำมันและไขมันซึ่งบริโภคได้โดยปราศจากอันตราย

ข้อ 5 วิธีการผลิตน้ำมันและไขมันให้ทำได้ ดังนี้

(1) วิธีธรรมชาติ ทำโดยการบีบอัดโดยใช้ความร้อนหรือวิธีธรรมชาติอื่นตามที่ได้รับ ความเห็นชอบจากสำนักงานคณะกรรมการอาหารและยา และนำมาทำให้สะอาดโดยการล้าง การตั้งไว้ให้ตกตะกอน การกรอง หรือการหมุนเหวี่ยง

(2) วิธีผ่านกรรมวิธี ทำโดยนำน้ำมันและไขมันที่ได้จากวิธีธรรมชาติ หรือที่ได้จากการสกัดด้วยสารละลายตามที่ได้รับ ความเห็นชอบจากสำนักงานคณะกรรมการอาหารและยา และนำมาผ่านกรรมวิธีทำให้บริสุทธิ์อีกครั้งหนึ่ง

(3) วิธีอื่นตามที่ได้รับ ความเห็นชอบจากสำนักงานคณะกรรมการอาหารและยา

ข้อ 6 น้ำมันและไขมันต้องมีคุณภาพหรือมาตรฐาน ดังต่อไปนี้

- (1) มีค่าของกรด (Acid Value) คิดเป็นมิลลิกรัมโพแทสเซียมไฮดรอกไซด์ ต่อน้ำมันหรือไขมัน 1 กรัม
- (1.1) ได้ไม่เกิน 4.0 สำหรับน้ำมันและไขมันซึ่งทำโดยวิธีธรรมชาติ
 - (1.2) ได้ไม่เกิน 0.6 สำหรับน้ำมันและไขมันซึ่งทำโดยวิธีผ่านกรรมวิธี
 - (1.3) ได้ไม่เกิน 4.0 สำหรับน้ำมันและไขมันผสมซึ่งทำโดยวิธีธรรมชาติ
 - (1.4) ได้ไม่เกิน 0.6 สำหรับน้ำมันและไขมันผสมซึ่งทำโดยวิธีผ่านกรรมวิธี
 - (1.5) ได้ไม่เกิน 1.0 สำหรับน้ำมันและไขมันซึ่งทำโดยวิธีผ่านกรรมวิธีผสมกับน้ำมันและไขมันซึ่งทำโดยวิธีธรรมชาติ
- (2) มีค่าเปอร์ออกไซด์ (Peroxide Value) คิดเป็นมิลลิกรัมสมมูลย์ ต่อน้ำมันและไขมัน 1 กิโลกรัม ได้ไม่เกิน 10
- (3) มีน้ำและสิ่งที่จะระเหยได้ (Water and Volatile Matter) ที่อุณหภูมิ 105 องศาเซลเซียส ได้ไม่เกินร้อยละ 0.2 ของน้ำหนัก
- (4) มีปริมาณสบู่ (Soap Content) ได้ไม่เกินร้อยละ 0.005 ของน้ำหนัก
 - (5) มีสิ่งอื่นที่ไม่ละลาย (Insoluble Impurities) ได้ไม่เกินร้อยละ 0.05 ของน้ำหนัก
 - (6) มีกลิ่นและรสตามลักษณะเฉพาะของน้ำมันและไขมัน ยกเว้นน้ำมันและไขมันผสม
 - (7) ไม่มีกลิ่นหืน
 - (8) ตรวจพบสารปนเปื้อนได้ไม่เกินที่กำหนด ดังต่อไปนี้
 - (8.1) ไม่พบน้ำมันแร่ (Mineral oil)
 - (8.2) เหล็ก
ในน้ำมันหรือไขมันธรรมชาติและในน้ำมันหรือไขมันผสมไม่เกิน 5.0 มิลลิกรัม ต่อน้ำมันหรือไขมัน 1 กิโลกรัม
ในน้ำมันหรือไขมันผ่านกรรมวิธีไม่เกิน 1.5 มิลลิกรัม ต่อน้ำมันหรือไขมัน 1 กิโลกรัม
 - (8.3) ทองแดง
ในน้ำมันหรือไขมันธรรมชาติและในน้ำมันหรือไขมันผสมไม่เกิน 0.4 มิลลิกรัม ต่อน้ำมันหรือไขมัน 1 กิโลกรัม
ในน้ำมันหรือไขมันผ่านกรรมวิธีไม่เกิน 0.1 มิลลิกรัม ต่อน้ำมันหรือไขมัน 1 กิโลกรัม
 - (8.4) ตะกั่ว ไม่เกิน 0.1 มิลลิกรัม ต่อน้ำมันหรือไขมัน 1 กิโลกรัม
 - (8.5) สารหนู ไม่เกิน 0.1 มิลลิกรัม ต่อน้ำมันหรือไขมัน 1 กิโลกรัม
 - (8.6) อฟลาท็อกซิน (Aflatoxin) ไม่เกิน 20 ไมโครกรัม ต่อน้ำมันหรือไขมัน 1 กิโลกรัม (ไม่เกิน 20 ส่วนในพันล้านส่วน)
 - (8.7) ไซโคลโพรเพนอยด์ แฟตตี้ แอซิด (Cyclopropenoid Fatty Acid) ไม่เกินร้อยละ 0.4 โดยน้ำหนัก
- น้ำมันและไขมันผสมนอกจากต้องมีคุณภาพหรือมาตรฐานตามวรรคหนึ่งแล้ว อาจมีคุณภาพหรือมาตรฐานอื่นตามที่ได้รับความเห็นชอบจากสำนักงานคณะกรรมการอาหารและยาด้วยก็ได้
- น้ำมันและไขมันที่ผลิตตามวิธีอื่นในข้อ 5(3) ให้มีคุณภาพหรือมาตรฐานตามที่ได้รับความเห็นชอบจากสำนักงานคณะกรรมการอาหารและยา

ข้อ 7 การใช้วัตถุเจือปนอาหาร ให้ใช้ได้ตามชนิดและปริมาณที่กำหนดไว้ในบัญชีท้ายประกาศนี้ การใช้วัตถุเจือปนอาหารชนิดอื่นนอกจากที่กำหนดให้ใช้ได้ตามวรรคแรก ต้องได้รับความเห็นชอบจากสำนักงานคณะกรรมการอาหารและยา

ข้อ 8 ผู้ผลิตหรือนำเข้า น้ำมัน และไขมันเพื่อจำหน่าย ต้องปฏิบัติตามประกาศกระทรวงสาธารณสุขว่าด้วยเรื่อง วิธีการผลิต เครื่องมือเครื่องใช้ในการผลิต และการเก็บรักษาอาหาร

ข้อ 9 การใช้ภาชนะบรรจุ น้ำมัน และไขมัน ให้ปฏิบัติตามประกาศกระทรวงสาธารณสุขว่าด้วยเรื่อง ภาชนะบรรจุ

ข้อ 10 การแสดงฉลากของน้ำมัน และไขมัน ให้ปฏิบัติตามประกาศกระทรวงสาธารณสุขว่าด้วยเรื่อง ฉลาก

ข้อ 11 ให้ใบสำคัญการขึ้นทะเบียนตำรับอาหารหรือใบสำคัญการใช้ฉลากอาหารตามประกาศกระทรวงสาธารณสุข ฉบับที่ 22 (พ.ศ.2522) เรื่อง กำหนดน้ำมันและไขมันเป็นอาหารควบคุมเฉพาะ และกำหนดคุณภาพหรือมาตรฐาน วิธีการผลิต และฉลาก สำหรับน้ำมันและไขมัน ลงวันที่ 13 กันยายน พ.ศ.2522 แก้ไขเพิ่มเติมโดยประกาศกระทรวงสาธารณสุข ฉบับที่ 72 (พ.ศ.2525) เรื่อง แก้ไขเพิ่มเติมประกาศกระทรวงสาธารณสุข ฉบับที่ 22 (พ.ศ.2522) ลงวันที่ 19 พฤศจิกายน พ.ศ.2525 ประกาศกระทรวงสาธารณสุข ฉบับที่ 134 (พ.ศ.2534) เรื่อง น้ำมันและไขมันผสม (ฉบับแก้ไขเพิ่มเติม) ลงวันที่ 15 กุมภาพันธ์ พ.ศ.2534 และประกาศกระทรวงสาธารณสุข (ฉบับที่ 164) พ.ศ.2538 เรื่อง แก้ไขเพิ่มเติมประกาศกระทรวงสาธารณสุข ว่าด้วยเรื่อง น้ำมันและไขมัน (ฉบับที่ 3) ลงวันที่ 19 กรกฎาคม พ.ศ.2538 ซึ่งออกให้ก่อนวันที่ประกาศนี้ใช้บังคับยังคงใช้ต่อไปได้อีกสองปี นับแต่ประกาศนี้ใช้บังคับ

ข้อ 12 ให้ผู้ผลิต ผู้นำเข้า น้ำมัน และไขมันที่ได้รับอนุญาตอยู่ก่อนวันที่ประกาศนี้ใช้บังคับ ยื่นคำขอรับเลขสารบบอาหารภายในหนึ่งปี นับแต่วันที่ประกาศนี้ใช้บังคับ เมื่อยื่นคำขอดังกล่าวแล้วให้ได้รับการผ่อนผันการปฏิบัติตามข้อ 8 ภายในสองปี นับแต่วันที่ประกาศนี้ใช้บังคับ และให้คงใช้ฉลากเดิมที่เหลืออยู่ต่อไปจนกว่าจะหมดแต่ต้องไม่เกินสองปี นับแต่วันที่ประกาศนี้ใช้บังคับ

ข้อ 13 ประกาศนี้ ให้ใช้บังคับเมื่อพ้นกำหนดหนึ่งร้อยแปดสิบวันนับแต่วันถัดจากวันประกาศในราชกิจจานุเบกษาเป็นต้นไป

ประกาศ ณ วันที่ 19 กันยายน พ.ศ.2543

กร ทัพพะรังสี

รัฐมนตรีว่าการกระทรวงสาธารณสุข

(ราชกิจจานุเบกษาฉบับประกาศทั่วไป เล่ม 118 ตอนพิเศษ 6 ง. ลงวันที่ 24 มกราคม พ.ศ.2544)

บัญชีแนบท้ายประกาศกระทรวงสาธารณสุข (ฉบับที่ 205) พ.ศ.2543

เรื่อง น้ำมันและไขมัน

อันดับ	ประเภทวัตถุเจือปนอาหาร	ชื่อวัตถุเจือปนอาหาร	ปริมาณสูงสุดที่ให้ใช้ได้ เป็นมิลลิกรัมต่อกิโลกรัม	หมายเหตุ
1.	สี (colour) : ให้ใช้ได้เพื่อความมุ่งหมายที่จะทำให้ผลิตภัณฑ์มีสีเหมือนธรรมชาติ	1.1 เบตา-คาโรทีน (beta-carotene) 1.2 สีคำแสด (annatto extract) 1.3 เคอร์คิวมิน หรือเทอร์เมอร์อิด (curcumin or turmeric) 1.4 เบตา-อะโป-8'-คาโรทีนาล (beta-apo-8'-carotenal) 1.5 เมทิลและเอทิลเอสเทอร์ของกรดเบตา-อะโป-8'-คาโรทีโนอิก แอซิด (methyl and ethyl ester of beta-apo-8'-carotenoic acid)	25 20 5 25 25	จำนวนเป็น bixin หรือ norbixin ทั้งหมด จำนวนเป็น total curcumin
2.	การแต่งกลิ่น (Flavours) : ให้ใช้กลิ่นสังเคราะห์ได้ ทั้งนี้วัตถุประสงค์ดังกล่าวจะต้องไม่เป็นอันตรายแก่สุขภาพและไม่ทำให้ผู้บริโภคเข้าใจผิดว่าเป็นการปิดบังซ่อนเร้นความด้อยคุณภาพของน้ำมันหรือไขมัน หรือทำให้น้ำมันหรือไขมันนั้นมีคุณค่าสูงกว่าความเป็นจริง			

อันดับ	ประเภทวัตถุเจือปนอาหาร	ชื่อวัตถุเจือปนอาหาร	ปริมาณสูงสุดที่ให้ใช้ได้ เป็นมิลลิกรัมต่อกิโลกรัม	หมายเหตุ
3.	วัตถุกันหืน (antioxidants)	3.1 โพรพิล แกลเลท (propyl gallate) 3.2 บิวทิลไฮดรอกซีโทลูอีน (butylated hydroxytoluene, BHT) 3.3 บิวทิลไฮดรอกซีอะนิโซล (butylated hydroxyanisole, BHA) 3.4 เทอร์โทอารี บิวทิล ไฮโดรควิโนน (tertiary butyl hydroquinone, TBHQ) 3.5 โพรพิล แกลเลท (propyl gallate) รวมกับ BHA หรือ BHT หรือ TBHQ หรือรวมทั้งสามอย่างใช้รวมกัน 3.6 แอสคอร์บิลพัลมิเตท (ascorbyl palmitate) 3.7 แอสคอร์บิลสเตียเรท (ascorbyl stearate) 3.8 โทโคเฟอรอลสังเคราะห์ธรรมชาติและสังเคราะห์ (natural and synthetic tocopherols) 3.9 ไดลาอริล ไธโอดีโพรพionate (dilauryl thiodipropionate)	100 75 175 120 200 แต่ปริมาณการใช้ของแต่ละตัวต้องไม่เกินปริมาณที่กำหนดใน 3.1, 3.2, 3.3 และ 3.4 500 500 500 200	วัตถุกันหืนตาม 3.6 และ 3.7 จะใช้ได้อย่างใดอย่างหนึ่ง หรือรวมกันได้ไม่เกิน 500 มิลลิกรัมต่อกิโลกรัม

อันดับ	ประเภทวัตถุเจือปนอาหาร	ชื่อวัตถุเจือปนอาหาร	ปริมาณสูงสุดที่ใช้ได้ เป็นมิลลิกรัมต่อกิโลกรัม	หมายเหตุ
4.	สารเสริมฤทธิ์วัตถุกันหืน (antioxidant synergists)	4.1 กรดซิตริกและโซเดียมซิเตรท (citric acid and sodium citrate) 4.2 ไอโซโพรพิลซิเตรท (isopropylcitrate) 4.3 กรดฟอสฟอริก (phosphoric acid) 4.4 โมโนกลีเซอไรด์ซิเตรท (monoglyceride citrate)	ตาม GMP 100 100 100	สารเสริมฤทธิ์วัตถุกันหืนตามข้อ 4.2, 4.3 และ 4.4 จะใช้อย่างใดอย่างหนึ่ง หรือใช้รวมกันได้ไม่เกิน 100 มิลลิกรัม ต่อกิโลกรัม
5.	วัตถุกันฟอง (antifoaming agents)	ไดเมทิลโพลีซิลอกเซน (dimethyl polysiloxane หรือ dimethyl silicone) อย่างเดียว หรือผสมกับซิลิคอนไดออกไซด์ (silicon dioxide)	10	
6.	วัตถุกันตกผลึก (crystallization inhibitor)	ออกซีสเตียรีน (oxystearin)	1,250	

(สำเนา)
 ประกาศกระทรวงสาธารณสุข
 (ฉบับที่ 206) พ.ศ.2543
 เรื่อง น้ำมันเนย

โดยที่เป็นการสมควรปรับปรุงประกาศกระทรวงสาธารณสุขว่าด้วยเรื่อง น้ำมันเนย

อาศัยอำนาจตามความในมาตรา 5 และมาตรา 6(3)(4)(5)(6)(7) และ (10) แห่งพระราชบัญญัติอาหาร พ.ศ.2522 อันเป็นพระราชบัญญัติที่มีบทบัญญัติบางประการเกี่ยวกับการจำกัดสิทธิและเสรีภาพของบุคคล ซึ่งมาตรา 29 ประกอบกับมาตรา 35 มาตรา 48 และมาตรา 50 ของรัฐธรรมนูญแห่งราชอาณาจักรไทยบัญญัติให้กระทำได้โดยอาศัยอำนาจตามบทบัญญัติแห่งกฎหมาย รัฐมนตรีว่าการกระทรวงสาธารณสุขออกประกาศไว้ ดังต่อไปนี้

ข้อ 1 ให้ยกเลิกประกาศกระทรวงสาธารณสุข ฉบับที่ 45 (พ.ศ.2523) เรื่อง น้ำมันเนย ลงวันที่ 28 มกราคม พ.ศ.2523

ข้อ 2 ให้น้ำมันเนยเป็นอาหารที่กำหนดคุณภาพหรือมาตรฐาน

ข้อ 3 น้ำมันเนย หมายความว่า ส่วนที่เป็นน้ำมันของนมที่ได้แยกส่วนอื่นออกจนเกือบหมด มี 2 ชนิด คือ

(1) บัตเตอร์ออยล์ (Butteroil) หรือมิลค์เฟต (Milkfat)

(2) แอนไฮดรัส บัตเตอร์ออยล์ (Anhydrous Butteroil) หรือ แอนไฮดรัส มิลค์เฟต (Anhydrous Milkfat)

ข้อ 4 น้ำมันเนย ต้องมีคุณภาพหรือมาตรฐาน ดังต่อไปนี้

(1) ไม่มีกลิ่นหืน

(2) มีมันเนยไม่น้อยกว่าร้อยละ 99.3 ของน้ำหนัก สำหรับบัตเตอร์ออยล์ หรือมิลค์เฟต และไม่น้อยกว่าร้อยละ 99.8 ของน้ำหนัก สำหรับแอนไฮดรัส บัตเตอร์ออยล์ หรือแอนไฮดรัส มิลค์เฟต

(3) มีน้ำไม่เกินร้อยละ 0.5 ของน้ำหนัก สำหรับบัตเตอร์ออยล์หรือมิลค์เฟต และไม่เกินร้อยละ 0.1 ของน้ำหนัก สำหรับแอนไฮดรัส บัตเตอร์ออยล์ หรือแอนไฮดรัส มิลค์เฟต

(4) ไม่มีวัตถุกันเสีย

(5) ไม่มีจุลินทรีย์ที่ทำให้เกิดโรค

(6) ไม่มีสารเป็นพิษจากจุลินทรีย์ในปริมาณที่อาจเป็นอันตรายต่อสุขภาพ

ข้อ 5 การใช้วัตถุเจือปนอาหารให้ปฏิบัติตามประกาศกระทรวงสาธารณสุขว่าด้วยเรื่อง วัตถุเจือปนอาหาร

ข้อ 6 ผู้ผลิตหรือผู้นำเข้าน้ำมันเนยเพื่อจำหน่าย ต้องปฏิบัติตามประกาศกระทรวงสาธารณสุขว่าด้วยเรื่อง วิธีการผลิต เครื่องมือเครื่องใช้ในการผลิต และการเก็บรักษาอาหาร

ข้อ 7 การใช้ภาชนะบรรจุน้ำมันเนย ให้ปฏิบัติตามประกาศกระทรวงสาธารณสุขว่าด้วยเรื่อง ภาชนะบรรจุ

ข้อ 8 การแสดงฉลากของน้ำมันเนย ให้ปฏิบัติตามประกาศกระทรวงสาธารณสุขว่าด้วยเรื่อง ฉลาก

ข้อ 9 ให้ใบสำคัญการขึ้นทะเบียนตำรับอาหารหรือใบสำคัญการใช้ฉลากอาหารตามประกาศกระทรวงสาธารณสุข ฉบับที่ 45 (พ.ศ.2523) เรื่อง น้ำมันเนย ลงวันที่ 28 มกราคม พ.ศ.2523 ซึ่งออกให้ก่อนวันที่ประกาศนี้ใช้บังคับยังคงใช้ต่อไปได้อีกสองปี นับแต่วันที่ประกาศนี้ใช้บังคับ

ข้อ 10 ให้ผู้ผลิต ผู้นำเข้า น้ำมันเนยที่ได้รับอนุญาตอยู่ก่อนวันที่ประกาศนี้ใช้บังคับ ยื่นคำขอรับเลขสารบบอาหารภายในหนึ่งปี นับแต่วันที่ประกาศนี้ใช้บังคับ เมื่อยื่นคำขอดังกล่าวแล้วให้ได้รับการผ่อนผันการปฏิบัติตามข้อ 6 ภายในสองปี นับแต่วันที่ประกาศนี้ใช้บังคับ และให้คงใช้ฉลากเดิมที่เหลืออยู่ต่อไปจนกว่าจะหมดแต่ต้องไม่เกินสองปี นับแต่วันที่ประกาศนี้ใช้บังคับ

ข้อ 11 ประกาศนี้ ให้ใช้บังคับเมื่อพ้นกำหนดหนึ่งร้อยแปดสิบวันนับแต่วันถัดจากวันประกาศในราชกิจจานุเบกษาเป็นต้นไป

ประกาศ ณ วันที่ 19 กันยายน พ.ศ.2543

กร ทัพพะรังสี

รัฐมนตรีว่าการกระทรวงสาธารณสุข

(ราชกิจจานุเบกษาฉบับประกาศทั่วไป เล่ม 118 ตอนพิเศษ 6 ง. ลงวันที่ 24 มกราคม พ.ศ.2544)

(สำเนา)
 ประกาศกระทรวงสาธารณสุข
 (ฉบับที่ 207) พ.ศ.2543
 เรื่อง เนยเทียม

โดยที่เป็นการสมควรปรับปรุงประกาศกระทรวงสาธารณสุขว่าด้วยเรื่อง เนยเทียม อาศัยอำนาจตามความในมาตรา 5 และมาตรา 6(3)(4)(5)(6)(7) และ (10) แห่งพระราชบัญญัติอาหาร พ.ศ.2522 อันเป็นพระราชบัญญัติที่มีบทบัญญัติบางประการเกี่ยวกับการจำกัดสิทธิและเสรีภาพของบุคคล ซึ่งมาตรา 29 ประกอบกับมาตรา 35 มาตรา 48 และมาตรา 50 ของรัฐธรรมนูญแห่งราชอาณาจักรไทยบัญญัติให้กระทำได้โดยอาศัยอำนาจตามบทบัญญัติแห่งกฎหมาย รัฐมนตรีว่าการกระทรวงสาธารณสุขออกประกาศไว้ ดังต่อไปนี้

ข้อ 1 ให้ยกเลิกประกาศกระทรวงสาธารณสุข ฉบับที่ 129 (พ.ศ.2533) เรื่อง เนยเทียม ลงวันที่ 23 เมษายน พ.ศ.2533

ข้อ 2 ให้เนยเทียม (Margarine) เป็นอาหารที่กำหนดคุณภาพหรือมาตรฐาน

ข้อ 3 เนยเทียม หมายความว่า ผลิตรวมทั้งที่ทำใช้มีลักษณะและทำนองเดียวกับเนย โดยมีน้ำมันหรือไขมันชนิดอื่นที่มีไขมันเนยเป็นส่วนประกอบส่วนใหญ่ หรือทั้งหมดยกผ่านกรรมวิธีการผลิต ปูรงแต่งสี กลิ่น รส

ข้อ 4 เนยเทียม ต้องมีคุณภาพหรือมาตรฐาน ดังต่อไปนี้

- (1) ไม่มีกลิ่นหืน
 - (2) มีไขมันและ/หรือน้ำมัน ไม่น้อยกว่าร้อยละ 80 ของน้ำหนัก
 - (3) มีวิตามินเอหรือวิตามินอี หรือทั้งสองอย่างรวมกันไม่น้อยกว่า 25 หน่วยสากล
- ในเนยเทียม 1 กรัม
- (4) มีเกลือโซเดียมคลอไรด์ได้ไม่เกินร้อยละ 4 ของน้ำหนัก
 - (5) มีน้ำได้ไม่เกินร้อยละ 16 ของน้ำหนัก
 - (6) ไม่มีจุลินทรีย์ที่ทำให้เกิดโรค
 - (7) ไม่มีสารเป็นพิษจากจุลินทรีย์ในปริมาณที่อาจเป็นอันตรายต่อสุขภาพ

ข้อ 5 การใช้วัตถุเจือปนอาหาร ให้ใช้ได้ตามชนิดและปริมาณที่กำหนดไว้ในบัญชีหมายเลข 1 ท้ายประกาศนี้

ข้อ 6 การใช้สีผสมอาหาร ให้ใช้ได้ตามชนิดและปริมาณที่กำหนดไว้ในบัญชีหมายเลข 2 ท้ายประกาศนี้

ข้อ 7 ผู้ผลิตหรือผู้นำเข้าเนยเทียมเพื่อจำหน่าย ต้องปฏิบัติตามประกาศกระทรวงสาธารณสุขว่าด้วยเรื่อง วิธีการผลิต เครื่องมือเครื่องใช้ในการผลิต และการเก็บรักษาอาหาร

ข้อ 8 การใช้ภาชนะบรรจุเนยเทียม ให้ปฏิบัติตามประกาศกระทรวงสาธารณสุขว่าด้วยเรื่อง ภาชนะบรรจุ

ข้อ 9 การแสดงฉลากของเนยเทียม ให้ปฏิบัติตามประกาศกระทรวงสาธารณสุขว่าด้วยเรื่อง ฉลาก

ข้อ 10 ให้ใบสำคัญการขึ้นทะเบียนตำรับอาหาร หรือใบสำคัญการใช้ฉลากอาหารตามประกาศกระทรวงสาธารณสุข ฉบับที่ 129 (พ.ศ.2533) เรื่อง เนยเทียม ลงวันที่ 23 เมษายน พ.ศ.2533 ซึ่งออกให้ก่อนวันที่ประกาศนี้ใช้บังคับยังคงใช้ต่อไปได้อีกสองปี นับแต่วันที่ประกาศนี้ใช้บังคับ

ข้อ 11 ให้ผู้ผลิต ผู้นำเข้าเนยเทียมที่ได้รับอนุญาตอยู่ก่อนวันที่ประกาศนี้ใช้บังคับ ยื่นคำขอรับเลขสารบบอาหารภายในหนึ่งปี นับแต่วันที่ประกาศนี้ใช้บังคับ เมื่อยื่นคำขอดังกล่าวแล้วให้ได้รับการผ่อนผันการปฏิบัติตามข้อ 7 ภายในสองปี นับแต่วันที่ประกาศนี้ใช้บังคับ และให้คงใช้ฉลากเดิมที่เหลืออยู่ต่อไปจนกว่าจะหมดแต่ต้องไม่เกินสองปี นับแต่วันที่ประกาศนี้ใช้บังคับ

ข้อ 12 ประกาศนี้ ให้ใช้บังคับเมื่อพ้นกำหนดหนึ่งร้อยแปดสิบวันนับแต่วันถัดจากวันประกาศในราชกิจจานุเบกษาเป็นต้นไป

ประกาศ ณ วันที่ 19 กันยายน พ.ศ.2543

กร ทัพพะรังสี

รัฐมนตรีว่าการกระทรวงสาธารณสุข

(ราชกิจจานุเบกษาฉบับประกาศทั่วไป เล่ม 118 ตอนพิเศษ 6 ง วันที่ 24 มกราคม พ.ศ.2544)

(สำเนา)
 ประกาศกระทรวงสาธารณสุข
 (ฉบับที่ 208) พ.ศ.2543
 เรื่อง ครีม

โดยที่เป็นการสมควรปรับปรุงประกาศกระทรวงสาธารณสุขว่าด้วยเรื่อง ครีม อาศัยอำนาจตามความในมาตรา 5 และมาตรา 6(3)(4)(5)(6)(7) และ (10) แห่งพระราชบัญญัติอาหาร พ.ศ.2522 อันเป็นพระราชบัญญัติที่มีบทบัญญัติบางประการเกี่ยวกับการจำกัดสิทธิและเสรีภาพของบุคคล ซึ่งมาตรา 29 ประกอบกับมาตรา 35 มาตรา 48 และมาตรา 50 ของรัฐธรรมนูญแห่งราชอาณาจักรไทยบัญญัติให้กระทำได้โดยอาศัยอำนาจตามบทบัญญัติแห่งกฎหมาย รัฐมนตรีว่าการกระทรวงสาธารณสุขขอออกประกาศไว้ ดังต่อไปนี้

ข้อ 1 ให้ยกเลิกประกาศกระทรวงสาธารณสุข ฉบับที่ 49 (พ.ศ.2523) เรื่อง ครีม ลงวันที่ 4 มีนาคม พ.ศ.2523

ข้อ 2 ให้ครีมเป็นอาหารที่กำหนดคุณภาพหรือมาตรฐาน

ข้อ 3 ในประกาศนี้

“ครีม” หมายความว่า ครีมแท้ ครีมผสม และครีมเทียม

“ครีมแท้” หมายความว่า ผลิตภัณฑ์ที่แยกได้จากนม โดยกรรมวิธีต่าง ๆ และมีมันเนยเป็นส่วนประกอบที่สำคัญ

“ครีมผสม” หมายความว่า ครีมแท้ที่มีไขมันอื่นเป็นส่วนผสมอยู่ด้วย

“ครีมเทียม” หมายความว่า ผลิตภัณฑ์ที่มีได้ทำจากนมและมีไขมันอื่นนอกจากมันเนยเป็นส่วนประกอบที่สำคัญ หรือครีมที่มีมันเนยผสมอยู่น้อยกว่าร้อยละ 30 ของไขมันทั้งหมด

“ครีมเปรี้ยว” หมายความว่า ครีมที่หมักด้วยจุลินทรีย์ที่ไม่ทำให้เกิดโรค หรือที่ไม่ทำให้เกิดพิษ และมีจุลินทรีย์ดังกล่าวที่มีชีวิตคงเหลืออยู่จากกรรมวิธีการหมักนั้น

ข้อ 4 ครีมแบ่งออกเป็น 5 ชนิด ดังต่อไปนี้

- (1) ครีมพว่องมันเนย (Half cream)
- (2) ครีมธรรมดา (Cream หรือ Single cream)
- (3) วิปปิ้งครีม (Whipping cream)
- (4) ดับเบิลครีม (Double cream หรือ Heavy cream หรือ Thick cream)
- (5) ครีมเปรี้ยว (Sour cream)

ข้อ 5 ครีมแท้ ต้องมีคุณภาพหรือมาตรฐาน ดังต่อไปนี้

- (1) ทำจากนม
- (2) มีมันเนย ดังต่อไปนี้
 - (2.1) ไม่น้อยกว่าร้อยละ 10 และไม่ถึงร้อยละ 18 ของน้ำหนัก สำหรับครีมแท้ชนิดพว่องมันเนย

พว่องมันเนย

- (2.2) ไม่น้อยกว่าร้อยละ 18 ของน้ำหนัก สำหรับครีมแท้ชนิดธรรมดา
- (2.3) ไม่น้อยกว่าร้อยละ 28 ของน้ำหนัก สำหรับครีมแท้ชนิดวิปปิ้งครีม
- (2.4) ไม่น้อยกว่าร้อยละ 36 ของน้ำหนัก สำหรับครีมแท้ชนิดดับเบิลครีม
- (2.5) ไม่น้อยกว่าร้อยละ 10 ของน้ำหนัก สำหรับครีมแท้ชนิดครีมเปรี้ยว

(3) มีความเป็นกรด ค่าจำนวนเป็นกรดแลคติกได้ไม่เกินร้อยละ 0.2 ของน้ำหนัก
นอกจากครีมเปรี้ยว

- (4) ตรวจไม่พบแบคทีเรียชนิด อี.โคไล (Escherichia coli) ในอาหาร 0.01 กรัม
- (5) ไม่มีกลิ่นหืน
- (6) ไม่มีวัตถุกันเสีย
- (7) ไม่มีจุลินทรีย์ที่ทำให้เกิดโรค
- (8) ไม่มีสารเป็นพิษจากจุลินทรีย์ในปริมาณที่อาจเป็นอันตรายต่อสุขภาพ
- (9) ใช้ก๊าซที่ไม่เป็นพิษหรือเป็นอันตรายต่อสุขภาพ ในกรรมวิธีการผลิตวิปิ้งครีม

ข้อ 6 ครีมแท้ที่ทำให้แข็ง ต้องมีคุณภาพหรือมาตรฐาน ดังต่อไปนี้

- (1) ทำจากนม
- (2) มีลักษณะเป็นผง ไม่เกาะเป็นก้อน หรือมีลักษณะตามรูปลักษณะนั้น
- (3) มีมันเนยไม่น้อยกว่าร้อยละ 42 ของน้ำหนัก
- (4) มีความชื้นไม่เกินร้อยละ 5 ของน้ำหนัก
- (5) ตรวจพบแบคทีเรียไม่เกิน 100,000 ในอาหาร 1 กรัม
- (6) ไม่มีกลิ่นหืน
- (7) ไม่มีวัตถุกันเสีย
- (8) ไม่มีจุลินทรีย์ที่ทำให้เกิดโรค
- (9) ไม่มีสารเป็นพิษจากจุลินทรีย์ในปริมาณที่อาจเป็นอันตรายต่อสุขภาพ

ข้อ 7 ครีมผสม ต้องมีคุณภาพหรือมาตรฐาน ดังต่อไปนี้

- (1) มีมันเนยผสมอยู่ไม่น้อยกว่าร้อยละ 30 ของไขมันทั้งหมด และ
 - (1.1) มีไขมันทั้งหมดไม่น้อยกว่าร้อยละ 10 และไม่ถึงร้อยละ 18 ของน้ำหนัก

สำหรับครีมผสมชนิดพร้อมมันเนย

(1.2) มีไขมันทั้งหมดไม่น้อยกว่าร้อยละ 18 ของน้ำหนัก สำหรับครีมผสมชนิดธรรมดา

(1.3) มีไขมันทั้งหมดไม่น้อยกว่าร้อยละ 28 ของน้ำหนัก สำหรับครีมผสมชนิด

วิปิ้งครีม

(1.4) มีไขมันทั้งหมดไม่น้อยกว่าร้อยละ 36 ของน้ำหนัก สำหรับครีมผสมชนิด

ดับเบิลครีม

- (2) มีความเป็นกรด ค่าจำนวนเป็นกรดแลคติกได้ไม่เกินร้อยละ 0.2 ของน้ำหนัก
- (3) ตรวจไม่พบแบคทีเรียชนิด อี.โคไล (Escherichia coli) ในอาหาร 0.01 กรัม
- (4) ไม่มีกลิ่นหืน
- (5) ไม่มีวัตถุกันเสีย
- (6) ไม่มีจุลินทรีย์ที่ทำให้เกิดโรค
- (7) ไม่มีสารเป็นพิษจากจุลินทรีย์ในปริมาณที่อาจเป็นอันตรายต่อสุขภาพ
- (8) ใช้ก๊าซที่ไม่เป็นพิษหรืออันตรายต่อสุขภาพ ในกรรมวิธีการผลิตครีมผสมชนิด

วิปิ้งครีม

ข้อ 8 ครีมผสมที่ทำให้แข็ง ต้องมีคุณภาพหรือมาตรฐาน ดังต่อไปนี้

- (1) มีลักษณะเป็นผง ไม่เกาะเป็นก้อน หรือมีลักษณะตามรูปลักษณะนั้น
- (2) มีไขมันไม่น้อยกว่าร้อยละ 40 ของน้ำหนัก
- (3) มีความชื้นไม่เกินร้อยละ 5 ของน้ำหนัก
- (4) ตรวจพบแบคทีเรียไม่เกิน 100,000 ในอาหาร 1 กรัม
- (5) ไม่มีกลิ่นหืน
- (6) ไม่มีวัตถุกันเสีย
- (7) ไม่มีจุลินทรีย์ที่ทำให้เกิดโรค
- (8) ไม่มีสารเป็นพิษจากจุลินทรีย์ในปริมาณที่อาจเป็นอันตรายต่อสุขภาพ

ข้อ 9 ครีมเทียม ต้องมีคุณภาพหรือมาตรฐาน ดังต่อไปนี้

- (1) มีไขมัน ดังต่อไปนี้
 - (1.1) ไม่น้อยกว่าร้อยละ 10 และไม่ถึงร้อยละ 18 ของน้ำหนัก สำหรับครีมเทียม

ชนิดพร้อมไขมัน

- (1.2) ไม่น้อยกว่าร้อยละ 18 ของน้ำหนัก สำหรับครีมเทียมชนิดธรรมดา
- (1.3) ไม่น้อยกว่าร้อยละ 28 ของน้ำหนัก สำหรับครีมเทียมชนิดวิปป์ครีม
- (1.4) ไม่น้อยกว่าร้อยละ 36 ของน้ำหนัก สำหรับครีมเทียมชนิดดับเบิ้ลครีม

- (2) มีความเป็นกรดคำนวณเป็นกรดแลคติกได้ไม่เกินร้อยละ 0.2 ของน้ำหนัก
- (3) ตรวจไม่พบแบคทีเรียชนิด อี.โคไล (Escherichia coli) ในอาหาร 0.01 กรัม
- (4) ไม่มีกลิ่นหืน
- (5) ไม่มีวัตถุกันเสีย
- (6) ไม่มีจุลินทรีย์ที่ทำให้เกิดโรค
- (7) ไม่มีสารเป็นพิษจากจุลินทรีย์ในปริมาณที่อาจเป็นอันตรายต่อสุขภาพ
- (8) ใช้ก๊าซที่ไม่เป็นพิษหรืออันตรายต่อสุขภาพในกรรมวิธีการผลิตครีมเทียมชนิด

วิปป์ครีม

ข้อ 10 ครีมเทียมที่ทำให้แข็ง ต้องมีคุณภาพหรือมาตรฐาน ดังต่อไปนี้

- (1) มีลักษณะเป็นผง ไม่เกาะเป็นก้อน หรือมีลักษณะตามรูปลักษณะนั้น
- (2) มีไขมันทั้งหมดไม่น้อยกว่าร้อยละ 30 ของน้ำหนัก
- (3) มีความชื้นไม่เกินร้อยละ 5 ของน้ำหนัก
- (4) ตรวจพบแบคทีเรียไม่เกิน 100,000 ในอาหาร 1 กรัม
- (5) ไม่มีกลิ่นหืน
- (6) ไม่มีวัตถุกันเสีย
- (7) ไม่มีจุลินทรีย์ที่ทำให้เกิดโรค
- (8) ไม่มีสารเป็นพิษจากจุลินทรีย์ในปริมาณที่อาจเป็นอันตรายต่อสุขภาพ

ข้อ 11 การใช้วัตถุเจือปนอาหาร ให้ปฏิบัติตามประกาศกระทรวงสาธารณสุขว่าด้วยเรื่อง วัตถุเจือปนอาหาร

ข้อ 12 ผู้ผลิตหรือผู้นำเข้าครีมเพื่อจำหน่าย ต้องปฏิบัติตามประกาศกระทรวงสาธารณสุข ว่าด้วยเรื่อง วิธีการผลิต เครื่องมือเครื่องใช้ในการผลิต และการเก็บรักษาอาหาร

ข้อ 13 การใช้ภาชนะบรรจุครีม ให้ปฏิบัติตามประกาศกระทรวงสาธารณสุขว่าด้วยเรื่อง ภาชนะบรรจุ

ข้อ 14 การแสดงฉลากของครีม ให้ปฏิบัติตามประกาศกระทรวงสาธารณสุขว่าด้วยเรื่อง ฉลาก

ข้อ 15 ให้ใบสำคัญการขึ้นทะเบียนตำรับอาหารหรือใบสำคัญการใช้ฉลากอาหารตาม ประกาศกระทรวงสาธารณสุข ฉบับที่ 49 (พ.ศ.2523) เรื่อง ครีม ลงวันที่ 4 มีนาคม พ.ศ.2523 ซึ่งออกให้ ก่อนวันที่ประกาศนี้ใช้บังคับยังคงใช้ต่อไปได้อีกสองปี นับตั้งแต่วันที่ประกาศนี้ใช้บังคับ

ข้อ 16 ให้ผู้ผลิต ผู้นำเข้าครีมที่ได้รับอนุญาตอยู่ก่อนวันที่ประกาศนี้ใช้บังคับ ยื่นคำขอรับ เลขสารบบอาหารภายในหนึ่งปี นับแต่วันที่ประกาศนี้ใช้บังคับ เมื่อยื่นคำขอดังกล่าวแล้วให้ได้รับการผ่อนผัน การปฏิบัติตามข้อ 12 ภายในสองปี นับแต่วันที่ประกาศนี้ใช้บังคับ และให้คงใช้ฉลากเดิมที่เหลืออยู่ต่อไป จนกว่าจะหมดแต่ต้องไม่เกินสองปี นับแต่วันที่ประกาศนี้ใช้บังคับ

ข้อ 17 ประกาศนี้ ให้ใช้บังคับเมื่อพ้นกำหนดหนึ่งร้อยแปดสิบวันนับแต่วันถัดจากวันประกาศ ในราชกิจจานุเบกษาเป็นต้นไป

ประกาศ ณ วันที่ 19 กันยายน พ.ศ.2543

กร ทัพพะรังสี

รัฐมนตรีว่าการกระทรวงสาธารณสุข

(ราชกิจจานุเบกษาฉบับประกาศทั่วไป เล่ม 118 ตอนพิเศษ 6 ง. ลงวันที่ 24 มกราคม พ.ศ.2544)

(สำเนา)
 ประกาศกระทรวงสาธารณสุข
 (ฉบับที่ 209) พ.ศ.2543
 เรื่อง เนยแข็ง

โดยที่เป็นการสมควรปรับปรุงประกาศกระทรวงสาธารณสุขว่าด้วยเรื่อง เนยแข็ง

อาศัยอำนาจตามความในมาตรา 5 และมาตรา 6(3)(4)(5)(6)(7) และ (10) แห่งพระราชบัญญัติอาหาร พ.ศ.2522 อันเป็นพระราชบัญญัติที่มีบทบัญญัติบางประการเกี่ยวกับการจำกัดสิทธิและเสรีภาพของบุคคล ซึ่งมาตรา 29 ประกอบกับมาตรา 35 มาตรา 48 และมาตรา 50 ของรัฐธรรมนูญแห่งราชอาณาจักรไทยบัญญัติให้กระทำได้โดยอาศัยอำนาจตามบทบัญญัติแห่งกฎหมาย รัฐมนตรีว่าการกระทรวงสาธารณสุขออกประกาศไว้ ดังต่อไปนี้

ข้อ 1 ให้ยกเลิกประกาศกระทรวงสาธารณสุข ฉบับที่ 31 (พ.ศ.2522) เรื่อง กำหนดเนยแข็ง (Cheese) เป็นอาหารควบคุมเฉพาะและกำหนดคุณภาพหรือมาตรฐาน ลงวันที่ 13 กันยายน พ.ศ.2522

ข้อ 2 ให้เนยแข็งเป็นอาหารที่กำหนดคุณภาพหรือมาตรฐาน

ข้อ 3 เนยแข็ง หมายความว่า ผลิตภัณฑ์ที่ได้จากการนำนม ครีมบัตเตอร์มิลค์ (Butter Milk) หรือเวย์ (Whey) อย่างหนึ่งอย่างใดหรือหลายอย่างมาผสมกับเอนไซม์ (Enzyme) หรือกรด หรือจุลินทรีย์ จนเกิดการรวมตัวเป็นก้อนแล้วแยกส่วนที่เป็นน้ำออก และจะนำมาใช้ในลักษณะสดหรือนำมาบ่มให้ได้ที่ก่อนใช้

ข้อ 4 เนยแข็ง แบ่งออกเป็น 5 ชนิด ดังต่อไปนี้

(1) ครีมชีส (Cream Cheese) หมายความว่า เนยแข็งตามข้อ 3 ที่ใช้ครีมเป็นส่วนประกอบที่สำคัญในการผลิต

(2) โฮลมิลค์ชีส (Whole Milk Cheese) หมายความว่า เนยแข็งตามข้อ 3 ที่ใช้นมเป็นส่วนประกอบที่สำคัญในการผลิต

(3) สกิมมิลค์ชีส (Skimmed Milk Cheese) หมายความว่า เนยแข็งตามข้อ 3 ที่ใช้นมพร่องมันเนย หรือนมขาดมันเนย หรือบัตเตอร์มิลค์ หรือเวย์ เป็นส่วนประกอบที่สำคัญในการผลิต

(4) โพรเซสชีส (Processed Cheese) หมายความว่า เนยแข็งตามข้อ 3 ซึ่งได้ผ่านกรรมวิธีทำให้เล็กลง เติมน้ำหรือมีดชีฟาย และนำมาพาสเจอร์ไรส์ และจะแต่งสี กลิ่น รส หรือไม่ก็ได้

(5) เนมชีส (Named Cheese) หมายความว่า เนยแข็งตามข้อ 3 ที่มีชื่อตามชนิดของเนยแข็งหรือสถานที่ผลิต ซึ่งเป็นที่ยอมรับกันโดยทั่วไปและมีกรรมวิธีการผลิตเฉพาะตามชนิดของเนยแข็งนั้น

ข้อ 5 เนยแข็งตามข้อ 4(1) ถึง 4(4) ต้องมีคุณภาพหรือมาตรฐาน ดังต่อไปนี้

(1) มีมันเนยคำนวณโดยไม่รวมน้ำ ดังต่อไปนี้

(1.1) ไม่น้อยกว่าร้อยละ 60 ของน้ำหนัก สำหรับครีมชีส

(1.2) ไม่น้อยกว่าร้อยละ 50 ของน้ำหนัก สำหรับโฮลมิลค์ชีส

(1.3) ไม่ถึงร้อยละ 45 ของน้ำหนัก สำหรับสกิมมิลค์ชีส

(1.4) ไม่น้อยกว่าร้อยละ 45 ของน้ำหนัก สำหรับโพรเซสชีส

- (2) มีน้ำได้ ดังต่อไปนี้
- (2.1) ไม่เกินร้อยละ 55 ของน้ำหนัก สำหรับครีมชีส
 - (2.2) ไม่เกินร้อยละ 37 ของน้ำหนัก สำหรับโฮลมิลค์ชีส
 - (2.3) ไม่เกินร้อยละ 60 ของน้ำหนัก สำหรับสก็มมิลค์ชีส
 - (2.4) ไม่เกินร้อยละ 45 ของน้ำหนัก สำหรับไพเรเชสชีส
- (3) ไม่มีจุลินทรีย์ที่ทำให้เกิดโรค
- (4) ไม่มีสารเป็นพิษจากจุลินทรีย์ในปริมาณที่อาจเป็นอันตรายต่อสุขภาพ

ข้อ 6 เนยแข็งตามข้อ 4(5) ต้องมีคุณภาพหรือมาตรฐานตามข้อ 5(3) และ 5(4) และมีคุณภาพหรือมาตรฐานอื่นตามที่สำนักงานคณะกรรมการอาหารและยาเห็นชอบด้วย

ข้อ 7 การใช้วัตถุเจือปนอาหาร ให้ปฏิบัติตาม ประกาศกระทรวงสาธารณสุขว่าด้วยเรื่องวัตถุเจือปนอาหาร

ข้อ 8 ผู้ผลิตหรือผู้นำเข้าเนยแข็งเพื่อจำหน่าย ต้องปฏิบัติตามประกาศกระทรวงสาธารณสุขว่าด้วยเรื่อง วิธีการผลิต เครื่องมือเครื่องใช้ในการผลิต และการเก็บรักษาอาหาร

ข้อ 9 การใช้ภาชนะบรรจุเนยแข็ง ให้ปฏิบัติตามประกาศกระทรวงสาธารณสุขว่าด้วยเรื่องภาชนะบรรจุ

ข้อ 10 การแสดงฉลากเนยแข็ง ให้ปฏิบัติตามประกาศกระทรวงสาธารณสุขว่าด้วยเรื่อง ฉลาก

ข้อ 11 ให้ใบสำคัญการขึ้นทะเบียนตำรับอาหารหรือใบสำคัญการใช้ฉลากอาหารตามประกาศกระทรวงสาธารณสุข ฉบับที่ 31 (พ.ศ.2522) เรื่อง กำหนดเนยแข็ง (Cheese) เป็นอาหารควบคุมเฉพาะ และกำหนดคุณภาพหรือมาตรฐาน ลงวันที่ 13 กันยายน พ.ศ.2522 ซึ่งออกให้ก่อนวันที่ประกาศนี้ใช้บังคับ ยังคงใช้ต่อไปได้อีกสองปี นับแต่วันที่ประกาศนี้ใช้บังคับ

ข้อ 12 ให้ผู้ผลิต ผู้นำเข้าเนยแข็งที่ได้รับอนุญาตอยู่ก่อนวันที่ประกาศนี้ใช้บังคับ ยื่นคำขอรับเลขสารบบอาหารภายในหนึ่งปี นับแต่วันที่ประกาศนี้ใช้บังคับ เมื่อยื่นคำขอดังกล่าวแล้วให้ได้รับการผ่อนผันการปฏิบัติตามข้อ 8 ภายในสองปี นับแต่วันที่ประกาศนี้ใช้บังคับ และให้คงใช้ฉลากเดิมที่เหลืออยู่ต่อไปจนกว่าจะหมดแต่ต้องไม่เกินสองปี นับแต่วันที่ประกาศนี้ใช้บังคับ

ข้อ 13 ประกาศนี้ให้ใช้บังคับเมื่อพ้นกำหนดหนึ่งร้อยแปดสิบวันนับแต่วันถัดจากวันประกาศในราชกิจจานุเบกษาเป็นต้นไป

ประกาศ ณ วันที่ 19 กันยายน พ.ศ.2543

กร ทัพพะรังสี

รัฐมนตรีว่าการกระทรวงสาธารณสุข

(ราชกิจจานุเบกษาฉบับประกาศทั่วไป เล่ม 118 ตอนพิเศษ 6 ง. ลงวันที่ 24 มกราคม พ.ศ.2544)

(สำเนา)

ประกาศกระทรวงสาธารณสุข

(ฉบับที่ 210) พ.ศ.2543

เรื่อง อาหารกึ่งสำเร็จรูป

โดยที่เป็นการสมควรปรับปรุงประกาศกระทรวงสาธารณสุขว่าด้วยเรื่อง อาหารกึ่งสำเร็จรูป อาศัยอำนาจตามความในมาตรา 5 และมาตรา 6(3)(4)(5)(6)(7) และ (10) แห่งพระราชบัญญัติอาหาร พ.ศ.2522 อันเป็นพระราชบัญญัติที่มีบทบัญญัติบางประการเกี่ยวกับการจำกัดสิทธิและเสรีภาพของบุคคล ซึ่งมาตรา 29 ประกอบกับมาตรา 35 มาตรา 48 และมาตรา 50 ของรัฐธรรมนูญแห่งราชอาณาจักรไทยบัญญัติให้กระทำได้โดยอาศัยอำนาจตามบทบัญญัติแห่งกฎหมาย รัฐมนตรีว่าการกระทรวงสาธารณสุขออกประกาศไว้ ดังต่อไปนี้

ข้อ 1 ให้ยกเลิก

(1) ประกาศกระทรวงสาธารณสุข ฉบับที่ 39 (พ.ศ.2522) เรื่อง กำหนดอาหารกึ่งสำเร็จรูป เป็นอาหารควบคุมเฉพาะและกำหนดคุณภาพหรือมาตรฐาน ลงวันที่ 13 กันยายน พ.ศ.2522

(2) ประกาศกระทรวงสาธารณสุข ฉบับที่ 88 (พ.ศ.2528) เรื่อง กำหนดอาหารกึ่งสำเร็จรูป เป็นอาหารควบคุมเฉพาะและกำหนดคุณภาพหรือมาตรฐาน (ฉบับที่ 2) ลงวันที่ 17 พฤษภาคม พ.ศ.2528

ข้อ 2 ให้อาหารกึ่งสำเร็จรูปในภาชนะบรรจุที่ปิดสนิทเป็นอาหารที่กำหนดคุณภาพหรือมาตรฐาน

ข้อ 3 อาหารกึ่งสำเร็จรูป หมายความว่า อาหารที่ผ่านกรรมวิธีและปรุงแต่งมาบ้างแล้ว และใช้รับประทานหลังจากผ่านวิธีการอย่างง่าย ๆ และใช้เวลาสั้นโดยการเติมน้ำร้อน การต้ม หรือการเติมอาหารอื่นลงไป

ข้อ 4 อาหารตามข้อ 2 แบ่งออกเป็น 4 ชนิด ดังต่อไปนี้

- (1) ก๋วยเตี๋ยว ก๋วยจั๊บ บะหมี่ เส้นหมี่ และวุ้นเส้นที่ปรุงแต่ง
- (2) ข้าวต้มและโจ๊กที่ปรุงแต่ง
- (3) แกงจืดและซุปรชนิดเข้มข้น ชนิดก้อน ชนิดผง หรือชนิดแห้ง
- (4) แกงและน้ำพริกแกงต่าง ๆ

ข้อ 5 ก๋วยเตี๋ยว ก๋วยจั๊บ บะหมี่ เส้นหมี่ และวุ้นเส้นที่ปรุงแต่ง ต้องมีคุณภาพหรือมาตรฐาน ดังต่อไปนี้

- (1) ไม่มีกลิ่นเหม็น
- (2) มีความชื้นไม่เกินร้อยละ 10 ของน้ำหนักในกรณีที่ทำด้วยน้ำมัน และไม่เกินร้อยละ 13 ของน้ำหนักในกรณีที่ทำโดยกรรมวิธีอื่น
- (3) มีสารโปรตีนไม่น้อยกว่าร้อยละ 5 ของน้ำหนัก สำหรับก๋วยเตี๋ยว ก๋วยจั๊บ และเส้นหมี่ และไม่น้อยกว่าร้อยละ 8.5 ของน้ำหนัก สำหรับบะหมี่
- (4) ไม่มีจุลินทรีย์ที่ทำให้เกิดโรค
- (5) ไม่มีสารเป็นพิษจากจุลินทรีย์ในปริมาณที่อาจเป็นอันตรายต่อสุขภาพ
- (6) มีแบคทีเรียชนิด อี.โคไล (*Escherichia coli*) น้อยกว่า 3 ในอาหาร 1 กรัม โดยวิธี

เอ็ม พี เอ็น (Most Probable Number)

(7) มีแบคทีเรียไม่เกิน 10,000 ในอาหาร 1 กรัม สำหรับบะหมี่ และไม่เกิน 30,000 ในอาหาร 1 กรัม สำหรับก๋วยเตี๋ยว ก๋วยจั๊บ เส้นหมี่ และวุ้นเส้น

- (8) มีเชื้อราไม่เกิน 100 ในอาหาร 1 กรัม

ข้อ 6 เครื่องปรุงที่บรรจุอยู่ในภาชนะบรรจุ กวดยเดี่ยว กวดยจับ บะหมี่ เส้นหมี่ และวุ้นเส้น หรือเครื่องปรุงที่บรรจุแบบมากับภาชนะบรรจุ กวดยเดี่ยว กวดยจับ บะหมี่ เส้นหมี่ และวุ้นเส้น ต้องมีคุณภาพหรือมาตรฐาน ดังต่อไปนี้

- (1) มีแบคทีเรียไม่เกิน 500,000 ในอาหาร 1 กรัม
- (2) มีแบคทีเรียชนิด อี.โคไล (Escherichia coli) น้อยกว่า 3 ในอาหาร 1 กรัม โดยวิธี

เอ็ม พี เอ็น (Most Probable Number)

- (3) มีเชื้อราไม่เกิน 500 ในอาหาร 1 กรัม
- (4) ไม่มีจุลินทรีย์ที่ทำให้เกิดโรค
- (5) ไม่มีสารเป็นพิษจากจุลินทรีย์ในปริมาณที่อาจเป็นอันตรายต่อสุขภาพ

ข้อ 7 ข้าวต้มและโจ๊กที่ปรุงแต่ง ต้องมีคุณภาพหรือมาตรฐาน ดังต่อไปนี้

- (1) ไม่มีกลิ่นหืน
- (2) มีความชื้นไม่เกินร้อยละ 10 ของน้ำหนัก
- (3) มีสารโปรตีนไม่น้อยกว่าร้อยละ 8 ของน้ำหนัก
- (4) ไม่มีจุลินทรีย์ที่ทำให้เกิดโรค
- (5) ไม่มีสารเป็นพิษจากจุลินทรีย์ในปริมาณที่อาจเป็นอันตรายต่อสุขภาพ
- (6) มีแบคทีเรียชนิด อี.โคไล (Escherichia coli) น้อยกว่า 3 ในอาหาร 1 กรัม โดยวิธี

เอ็ม พี เอ็น (Most Probable Number)

- (7) มีเชื้อราไม่เกิน 100 ในอาหาร 1 กรัม

ข้อ 8 แกงจืดและซूपชนิดเข้มข้น ชนิดก้อน ชนิดผง หรือชนิดแห้ง ต้องมีคุณภาพหรือมาตรฐาน ดังต่อไปนี้

- (1) ไม่มีกลิ่นหืน
- (2) มีความชื้นไม่เกินร้อยละ 8 ของน้ำหนัก เว้นแต่แกงจืดและซूपชนิดเข้มข้น
- (3) ไม่มีจุลินทรีย์ที่ทำให้เกิดโรค
- (4) ไม่มีสารเป็นพิษจากจุลินทรีย์ในปริมาณที่อาจเป็นอันตรายต่อสุขภาพ
- (5) มีแบคทีเรียชนิด อี.โคไล (Escherichia coli) น้อยกว่า 3 ในอาหาร 1 กรัม โดยวิธี

เอ็ม พี เอ็น (Most Probable Number)

- (6) มีเชื้อราไม่เกิน 100 ในอาหาร 1 กรัม

ข้อ 9 แกงและน้ำพริกต่าง ๆ ต้องมีคุณภาพหรือมาตรฐาน ดังต่อไปนี้

- (1) ไม่มีกลิ่นหืน
- (2) ไม่มีจุลินทรีย์ที่ทำให้เกิดโรค
- (3) ไม่มีสารเป็นพิษจากจุลินทรีย์ในปริมาณที่อาจเป็นอันตรายต่อสุขภาพ
- (4) มีแบคทีเรียชนิด อี.โคไล (Escherichia coli) น้อยกว่า 3 ในอาหาร 1 กรัม โดยวิธี

เอ็ม พี เอ็น (Most Probable Number)

- (5) มีเชื้อราไม่เกิน 100 ในอาหาร 1 กรัม

ข้อ 10 การใช้วัตถุเจือปนอาหาร ให้ปฏิบัติตามประกาศกระทรวงสาธารณสุขว่าด้วยเรื่องวัตถุเจือปนอาหาร

ข้อ 11 ผู้ผลิตหรือผู้นำเข้าอาหารกึ่งสำเร็จรูปเพื่อจำหน่าย ต้องปฏิบัติตามประกาศกระทรวงสาธารณสุขว่าด้วยเรื่อง วิธีการผลิต เครื่องมือเครื่องใช้ในการผลิต และการเก็บรักษาอาหาร

ข้อ 12 การใช้ภาชนะบรรจุอาหารกึ่งสำเร็จรูป ให้ปฏิบัติตามประกาศกระทรวงสาธารณสุขว่าด้วยเรื่อง ภาชนะบรรจุ

ข้อ 13 การแสดงฉลากของอาหารกึ่งสำเร็จรูป ให้ปฏิบัติตามประกาศกระทรวงสาธารณสุขว่าด้วยเรื่อง ฉลาก

ข้อ 14 ให้ใบสำคัญการขึ้นทะเบียนตำรับอาหารหรือใบสำคัญการใช้ฉลากอาหารเกี่ยวกับเรื่องอาหารกึ่งสำเร็จรูป ตามประกาศกระทรวงสาธารณสุข ฉบับที่ 39 (พ.ศ.2522) เรื่อง กำหนดอาหารกึ่งสำเร็จรูปเป็นอาหารควบคุมเฉพาะและกำหนดคุณภาพหรือมาตรฐาน ลงวันที่ 13 กันยายน พ.ศ.2522 แก้ไขเพิ่มเติมโดยประกาศกระทรวงสาธารณสุข ฉบับที่ 88 (พ.ศ.2528) เรื่อง กำหนดอาหารกึ่งสำเร็จรูปเป็นอาหารควบคุมเฉพาะและกำหนดคุณภาพหรือมาตรฐาน (ฉบับที่ 2) ลงวันที่ 17 พฤษภาคม พ.ศ.2528 ซึ่งออกให้ก่อนวันที่ประกาศนี้ใช้บังคับยังคงใช้ต่อไปได้อีกสองปี นับแต่วันที่ประกาศนี้ใช้บังคับ

ข้อ 15 ให้ผู้ผลิต ผู้นำเข้าอาหารกึ่งสำเร็จรูปที่ได้รับอนุญาตอยู่ก่อนวันที่ประกาศนี้ใช้บังคับ ยื่นคำขอรับเลขสารบบอาหารภายในหนึ่งปี นับแต่วันที่ประกาศนี้ใช้บังคับ เมื่อยื่นคำขอดังกล่าวแล้วให้ได้รับการผ่อนผันการปฏิบัติตามข้อ 11 ภายในสองปี นับแต่วันที่ประกาศนี้ใช้บังคับ และให้คงใช้ฉลากเดิมที่เหลืออยู่ต่อไปจนกว่าจะหมดแต่ต้องไม่เกินสองปี นับแต่วันที่ประกาศนี้ใช้บังคับ

ข้อ 16 ประกาศนี้ ให้ใช้บังคับเมื่อพ้นกำหนดหนึ่งร้อยแปดสิบวันนับแต่วันถัดจากวันประกาศในราชกิจจานุเบกษาเป็นต้นไป

ประกาศ ณ วันที่ 19 กันยายน พ.ศ.2543

กร ทัพพะรังสี

รัฐมนตรีว่าการกระทรวงสาธารณสุข

(ราชกิจจานุเบกษาฉบับประกาศทั่วไป เล่ม 118 ตอนพิเศษ 6 ง. ลงวันที่ 24 มกราคม พ.ศ.2544)

(สำเนา)
 ประกาศกระทรวงสาธารณสุข
 (ฉบับที่ 211) พ.ศ.2543
 เรื่อง น้ำผึ้ง

 โดยที่เป็นการสมควรปรับปรุงประกาศกระทรวงสาธารณสุขว่าด้วยเรื่อง น้ำผึ้ง

อาศัยอำนาจตามความในมาตรา 5 และมาตรา 6(3)(4)(5)(6)(7) และ (10) แห่งพระราชบัญญัติอาหาร พ.ศ.2522 อันเป็นพระราชบัญญัติที่มีบทบัญญัติบางประการเกี่ยวกับการจำกัดสิทธิและเสรีภาพของบุคคล ซึ่งมาตรา 29 ประกอบกับมาตรา 35 มาตรา 48 และมาตรา 50 ของรัฐธรรมนูญแห่งราชอาณาจักรไทยบัญญัติให้กระทำได้โดยอาศัยอำนาจตามบทบัญญัติแห่งกฎหมาย รัฐมนตรีว่าการกระทรวงสาธารณสุขออกประกาศไว้ ดังต่อไปนี้

ข้อ 1 ให้ยกเลิกประกาศกระทรวงสาธารณสุข ฉบับที่ 139 (พ.ศ.2534) เรื่อง น้ำผึ้ง ลงวันที่ 18 ธันวาคม พ.ศ.2534

ข้อ 2 ให้น้ำผึ้งเป็นอาหารที่กำหนดคุณภาพหรือมาตรฐาน

ข้อ 3 น้ำผึ้ง หมายความว่า ของเหลวรสหวานซึ่งผึ้งผลิตขึ้น

ข้อ 4 น้ำผึ้ง ต้องมีคุณภาพหรือมาตรฐาน ดังต่อไปนี้

- (1) มีสี กลิ่นและรส ตามลักษณะเฉพาะของน้ำผึ้ง
- (2) มีน้ำตาลรีดิวซิงคิดเป็นน้ำตาลอินเวอร์ตไม่น้อยกว่าร้อยละ 65 ของน้ำหนัก
- (3) มีความชื้นไม่เกินร้อยละ 21 ของน้ำหนัก
- (4) มีน้ำตาลซูโครสไม่เกินร้อยละ 5 ของน้ำหนัก
- (5) มีสารที่ไม่ละลายน้ำไม่เกินร้อยละ 0.1 ของน้ำหนัก
- (6) มีเถ้าไม่เกินร้อยละ 0.6 ของน้ำหนัก
- (7) มีค่าความเป็นกรดไม่เกิน 40 มิลลิอิกวิวาเลนซ์ของกรดต่อ 1 กิโลกรัม
- (8) มีค่าไดเอสเตสแอกติวิตี (Diastase activity) ไม่น้อยกว่า 3 โกเท สเกล (Gothe Scale)
- (9) มีค่าไฮดรอกซีเมทิลเฟอรูฟิวรัล (Hydroxymethylfurfural) ไม่เกิน 80 มิลลิกรัม

ต่อ 1 กิโลกรัม

(10) ไม่ใช้วัตถุเจือปนอาหาร

(11) ไม่ใช้สี

(12) ไม่มีจุลินทรีย์ที่ทำให้เกิดโรค

(13) ไม่มีสารพิษจากจุลินทรีย์ในปริมาณที่อาจเป็นอันตรายต่อสุขภาพ

(14) ตรวจพบยีสต์และราไม่เกิน 10 ต่อน้ำผึ้ง 1 กรัม

(15) ไม่มีสารปนเปื้อน เว้นแต่

(15.1) สารหนู ไม่เกิน 0.2 มิลลิกรัม ต่อน้ำผึ้ง 1 กิโลกรัม

(15.2) ตะกั่ว ไม่เกิน 0.5 มิลลิกรัม ต่อน้ำผึ้ง 1 กิโลกรัม

ข้อ 5 ผู้ผลิตหรือผู้นำเข้าน้ำผึ้งเพื่อจำหน่าย ต้องปฏิบัติตามประกาศกระทรวงสาธารณสุขว่าด้วยเรื่อง วิธีการผลิต เครื่องมือเครื่องใช้ในการผลิต และการเก็บรักษาอาหาร

ข้อ 6 การใช้ภาชนะบรรจุน้ำผึ้ง ให้ปฏิบัติตามประกาศกระทรวงสาธารณสุขว่าด้วยเรื่อง ภาชนะบรรจุ

ข้อ 7 การแสดงฉลากของน้ำผึ้ง ให้ปฏิบัติตามประกาศกระทรวงสาธารณสุขว่าด้วยเรื่อง ฉลาก

ข้อ 8 ประกาศฉบับนี้ ไม่ใช้บังคับกับน้ำผึ้งที่ผลิตเพื่อจำหน่ายโดยสถานที่ผลิตที่ไม่เข้าลักษณะเป็นโรงงานตามกฎหมายว่าด้วยโรงงาน

ข้อ 9 ให้ใบสำคัญการขึ้นทะเบียนตำรับอาหารหรือใบสำคัญการใช้ฉลากอาหาร ตามประกาศกระทรวงสาธารณสุข ฉบับที่ 139 (พ.ศ.2534) เรื่อง น้ำผึ้ง ลงวันที่ 18 ธันวาคม พ.ศ.2534 ซึ่งออกให้ก่อนวันที่ประกาศนี้ใช้บังคับยังคงใช้ได้อีกสองปี นับแต่วันที่ประกาศนี้ใช้บังคับ

ข้อ 10 ให้ผู้ผลิต ผู้นำเข้าน้ำผึ้งที่ได้รับอนุญาตอยู่ก่อนวันที่ประกาศนี้ใช้บังคับ ยื่นคำขอรับเลขสารบบอาหารภายในหนึ่งปี นับแต่วันที่ประกาศนี้ใช้บังคับ เมื่อยื่นคำขอดังกล่าวแล้ว ให้ได้รับการผ่อนผันการปฏิบัติตามข้อ 5 ภายในสองปี นับแต่วันที่ประกาศนี้ใช้บังคับ และให้คงใช้ฉลากเดิมที่เหลืออยู่ต่อไปจนกว่าจะหมดแต่ต้องไม่เกินสองปี นับแต่วันที่ประกาศนี้ใช้บังคับ

ข้อ 11 ประกาศนี้ ให้ใช้บังคับเมื่อพ้นกำหนดหนึ่งร้อยแปดสิบวันนับแต่วันถัดจากวันประกาศในราชกิจจานุเบกษาเป็นต้นไป

ประกาศ ณ วันที่ 19 กันยายน พ.ศ.2543

กร ทัพพะรังสี

รัฐมนตรีว่าการกระทรวงสาธารณสุข

(ราชกิจจานุเบกษาฉบับประกาศทั่วไป เล่ม 118 ตอนพิเศษ 6 ง. ลงวันที่ 24 มกราคม พ.ศ.2544)

(สำเนา)
 ประกาศกระทรวงสาธารณสุข
 (ฉบับที่ 213) พ.ศ.2543
 เรื่อง แยม เยลลี่ และมาร์มาเลด ในภาชนะบรรจุที่ปิดสนิท

โดยที่เป็นการสมควรปรับปรุงประกาศกระทรวงสาธารณสุขว่าด้วยเรื่อง แยม เยลลี่ และมาร์มาเลดในภาชนะบรรจุที่ปิดสนิท

อาศัยอำนาจตามความในมาตรา 5 และมาตรา 6(3)(4)(5)(6)(7) และ (10) แห่งพระราชบัญญัติอาหาร พ.ศ.2522 อันเป็นพระราชบัญญัติที่มีบทบัญญัติบางประการเกี่ยวกับการจำกัดสิทธิและเสรีภาพของบุคคล ซึ่งมาตรา 29 ประกอบกับมาตรา 35 มาตรา 48 และมาตรา 50 ของรัฐธรรมนูญแห่งราชอาณาจักรไทยบัญญัติให้กระทำได้โดยอาศัยอำนาจตามบทบัญญัติแห่งกฎหมาย รัฐมนตรีว่าการกระทรวงสาธารณสุขออกประกาศไว้ ดังต่อไปนี้

ข้อ 1 ให้ยกเลิกประกาศกระทรวงสาธารณสุข ฉบับที่ 89 (พ.ศ.2528) เรื่อง แยม เยลลี่ และมาร์มาเลดในภาชนะบรรจุที่ปิดสนิท ลงวันที่ 17 พฤษภาคม พ.ศ.2528

ข้อ 2 ให้แยม เยลลี่ และมาร์มาเลดในภาชนะบรรจุที่ปิดสนิท เป็นอาหารที่กำหนดคุณภาพหรือมาตรฐาน

ข้อ 3 ในประกาศนี้

“แยม” หมายความว่า ผลิตภัณฑ์ที่ทำจากส่วนประกอบผลไม้ซึ่งอาจเป็นผลไม้ทั้งผล ผลไม้เป็นชิ้น เนื้อผลไม้ หรือผลไม้ปั่น ผสมกับน้ำตาลหรือจะผสมน้ำผลไม้หรือน้ำผลไม้เข้มข้นด้วยก็ได้ และทำให้มีความข้นเหนียวพอเหมาะ

“เยลลี่” หมายความว่า ผลิตภัณฑ์ที่ทำจากน้ำผลไม้ล้วนที่ได้จากการคั้นหรือสกัดจากผลไม้ หรือทำจากน้ำผลไม้ล้วนที่ผ่านกรรมวิธี หรือทำให้เข้มข้น หรือแช่แข็ง ซึ่งผ่านการกรองและผสมกับน้ำตาลทำให้มีความข้นเหนียวพอเหมาะ ทั้งนี้ให้รวมถึงเยลลี่ที่อยู่ในลักษณะแห้งด้วย

“มาร์มาเลด” หมายความว่า ผลิตภัณฑ์ที่ทำจากผลไม้ตระกูลส้มซึ่งอาจเป็นผลไม้ทั้งผล ผลไม้เป็นชิ้น เนื้อผลไม้ หรือผลไม้ปั่นผสมกับเปลือกหรือเนื้อผลไม้ชิ้นบาง ๆ และน้ำตาล หรือจะผสมน้ำผลไม้ตระกูลส้มด้วยก็ได้ และทำให้มีความข้นเหนียวพอเหมาะ

เพื่อประโยชน์ในการปฏิบัติตามประกาศนี้ คำว่า “ผลไม้” ให้หมายความรวมถึงผักที่เหมาะสมในการใช้ทำแยมและเยลลี่ซึ่งสด ไม่เน่าเสีย ไม่เป็นโรค หรือมีรา ล้างกำจัดผงฝุ่นละอองสารป้องกันและกำจัดศัตรูพืช และสิ่งอื่นที่ติดปนมาด้วยแล้ว

ข้อ 4 แยม เยลลี่ และมาร์มาเลด ต้องมีคุณภาพหรือมาตรฐาน ดังต่อไปนี้

- (1) มีกลิ่นรสตามลักษณะเฉพาะของแยม เยลลี่ หรือมาร์มาเลด แล้วแต่กรณี
- (2) มีสารที่ละลายได้ไม่น้อยกว่าร้อยละ 65 ของน้ำหนัก
- (3) มีค่าความเป็นกรด-ด่าง อยู่ระหว่าง 2.8 ถึง 3.5
- (4) ไม่มีจุลินทรีย์ที่ทำให้เกิดโรค
- (5) ไม่มีสารเป็นพิษจากจุลินทรีย์หรือสารเป็นพิษอื่นในปริมาณที่อาจเป็นอันตรายต่อสุขภาพ

(6) ตรวจพบแบคทีเรียชนิดโคลิฟอร์มน้อยกว่า 3 ต่อแยม เยลลี่ หรือมาร์มาเลด 1 กรัม แล้วแต่กรณี โดยวิธี เอ็ม พี เ็น (Most Probable Number)

(7) ไม่มีวัตถุที่ให้ความหวานชนิดอื่นนอกจากน้ำตาล

(8) ตรวจพบสารปนเปื้อนดังต่อไปนี้ได้ไม่เกิน

(8.1) ตะกั่ว 1 มิลลิกรัม ต่อแยม เยลลี่ หรือมาร์มาเลด 1 กิโลกรัม

(8.2) ดีบุก 250 มิลลิกรัม ต่อแยม เยลลี่ หรือมาร์มาเลด 1 กิโลกรัม (คำนวณเป็น Sn)

ข้อ 5 แยม เยลลี่ และมาร์มาเลด นอกจากต้องมีคุณภาพหรือมาตรฐานตามข้อ 4 แล้ว ให้มีคุณภาพหรือมาตรฐานดังต่อไปนี้ด้วย คือ

(1) แยมที่ทำจากผลไม้ชนิดเดียว ให้มีส่วนที่เป็นผลไม้ไม่น้อยกว่าร้อยละ 30 ของน้ำหนัก เว้นแต่ผลไม้ดังต่อไปนี้ให้มีส่วนที่เป็นผลไม้ตามที่กำหนด ดังนี้

(1.1) ฝรั่ง ให้มีไม่น้อยกว่าร้อยละ 15 ของน้ำหนัก

(1.2) เนื้อมะม่วงหิมพานต์ ให้มีไม่น้อยกว่าร้อยละ 20 ของน้ำหนัก

(1.3) กระจับปิง มะม่วง ให้มีไม่น้อยกว่าร้อยละ 25 ของน้ำหนัก

(2) แยมที่ทำจากผลไม้ 2 ชนิด ให้มีส่วนที่เป็นผลไม้หลักไม่น้อยกว่าร้อยละ 50 แต่ไม่เกินร้อยละ 75 ของผลไม้ที่เป็นส่วนประกอบทั้งหมด

(3) แยมที่ทำจากผลไม้ 3 ชนิด ให้มีส่วนที่เป็นผลไม้หลักไม่น้อยกว่าร้อยละ 33.33 แต่ไม่เกินร้อยละ 75 ของผลไม้ที่เป็นส่วนประกอบทั้งหมด

(4) แยมที่ทำจากผลไม้ตั้งแต่ 4 ชนิด ให้มีส่วนที่เป็นผลไม้หลักไม่น้อยกว่าร้อยละ 25 แต่ไม่เกินร้อยละ 75 ของผลไม้ที่เป็นส่วนประกอบทั้งหมด

(5) เยลลี่ ให้มีน้ำผลไม้หรือน้ำที่สกัดได้จากผลไม้ที่ใช้ทำไม่น้อยกว่าร้อยละ 20 ของน้ำหนัก

(6) มาร์มาเลด ให้มีปริมาณผลไม้ที่ใช้ทำโดยรวมทั้งเนื้อ น้ำ หรือส่วนน้ำที่สกัดได้ไม่น้อยกว่าร้อยละ 20 ของน้ำหนัก โดยไม่รวมเปลือก

ข้อ 6 การใช้วัตถุเจือปนอาหาร สีผสมอาหาร หรือวัตถุแต่งกลิ่นรสอาหารในแยม เยลลี่ และมาร์มาเลด ให้ใช้ได้ตามชนิดและปริมาณที่กำหนดไว้ในบัญชีท้ายประกาศนี้

ข้อ 7 ผู้ผลิตหรือผู้นำเข้าแยม เยลลี่ และมาร์มาเลด เพื่อจำหน่าย ต้องปฏิบัติตามประกาศกระทรวงสาธารณสุขว่าด้วยเรื่อง วิธีการผลิต เครื่องมือเครื่องใช้ในการผลิต และการเก็บรักษาอาหาร

ข้อ 8 การใช้ภาชนะบรรจุแยม เยลลี่ และมาร์มาเลด ให้ปฏิบัติตามประกาศกระทรวงสาธารณสุขว่าด้วยเรื่อง ภาชนะบรรจุ

ข้อ 9 การแสดงฉลากของแยม เยลลี่ และมาร์มาเลด ให้ปฏิบัติตามประกาศกระทรวงสาธารณสุขว่าด้วยเรื่อง ฉลาก

ข้อ 10 ให้ใบสำคัญการขึ้นทะเบียนตำรับอาหารหรือใบสำคัญการใช้ฉลากอาหารตามประกาศกระทรวงสาธารณสุข ฉบับที่ 89 (พ.ศ.2528) เรื่อง แยม เยลลี่ และมาร์มาเลด ในภาชนะบรรจุที่ปิดสนิท ลงวันที่ 17 พฤษภาคม พ.ศ.2528 ซึ่งออกให้ก่อนวันที่ประกาศนี้ใช้บังคับยังคงใช้ต่อไปได้อีกสองปี นับแต่วันที่ประกาศนี้ใช้บังคับ

ข้อ 11 ให้ผู้ผลิต ผู้นำเข้า แยม เยลลี่ และมาร์มาเลด ในภาชนะบรรจุที่ปิดสนิทที่ได้รับอนุญาต อยู่ก่อนวันที่ประกาศนี้ใช้บังคับ ยื่นคำขอรับเลขสารบบอาหารภายในหนึ่งปี นับแต่วันที่ประกาศนี้ใช้บังคับ เมื่อยื่นคำขอดังกล่าวแล้วให้ได้รับการผ่อนผันการปฏิบัติตามข้อ 7 ภายในสองปี นับแต่วันที่ประกาศนี้ใช้บังคับ และให้คงใช้ฉลากเดิมที่เหลืออยู่ต่อไปจนกว่าจะหมดแต่ต้องไม่เกินสองปี นับแต่วันที่ประกาศนี้ใช้บังคับ

ข้อ 12 ประกาศนี้ ให้ใช้บังคับเมื่อพ้นกำหนดหนึ่งร้อยแปดสิบวันนับแต่วันถัดจากวันประกาศ ในราชกิจจานุเบกษาเป็นต้นไป

ประกาศ ณ วันที่ 19 กันยายน พ.ศ.2543

กร ทัพพะรังสี

รัฐมนตรีว่าการกระทรวงสาธารณสุข

(ราชกิจจานุเบกษาฉบับประกาศทั่วไป เล่ม 118 ตอนพิเศษ 6 ง. ลงวันที่ 24 มกราคม พ.ศ.2544)

บัญชีหมายเลข 1

แนบท้ายประกาศกระทรวงสาธารณสุข (ฉบับที่ 213) พ.ศ.2543

เรื่อง แยม เยลลี่ และมาร์มาเลด ในภาชนะบรรจุที่ปิดสนิท

อันดับ	วัตถุประสงค์	ชื่อวัตถุเจือปนอาหาร	ปริมาณสูงสุดที่ใช้ได้ (มิลลิกรัมต่อ 1 กิโลกรัม)	หมายเหตุ
1.	สารปรับความเป็นกรด-ด่าง (Acidity Regulator)	1.1 กรดซิตริก (Citric acid) กรดมาลิก (Malic acid) หรือ กรดแลคติก (Lactic acid)	-	ให้ใช้ได้ปริมาณที่เหมาะสมเพื่อรักษาระดับความเป็นกรด-ด่างให้อยู่ระหว่าง 2.8 ถึง 3.5
		1.2 กรด แอล-ตาร์ตาริก (L-Tartaric acid) หรือ กรดฟูมาริก (Fumaric acid)	3,000	
		1.3 เกลือโซเดียม เกลือโพแทสเซียม และเกลือแคลเซียมของกรดซิตริก กรดมาลิก กรดแลคติก กรดแอล-ตาร์ตาริก หรือกรดฟูมาริก	3,000	กรดและเกลือของกรดแอล-ตาร์ตาริก และกรดฟูมาริกให้คำนวณเป็นกรดโดยใช้ได้ในปริมาณไม่เกิน 3,000 มิลลิกรัม ต่อแยม เยลลี่ และมาร์มาเลด 1 กิโลกรัม
		1.4 โซเดียมคาร์บอเนตและโพแทสเซียมคาร์บอเนต	-	ให้ใช้ได้ปริมาณที่เหมาะสมเพื่อรักษาระดับความเป็นกรด-ด่างให้อยู่ระหว่าง 2.8-3.5
		1.5 โซเดียมไบคาร์บอเนตและโพแทสเซียมไบคาร์บอเนต	-	ให้ใช้ได้ปริมาณที่เหมาะสมเพื่อรักษาระดับความเป็นกรด-ด่างให้อยู่ระหว่าง 2.8 ถึง 3.5
2.	วัตถุป้องกันการเกิดฟอง (Anti-foaming Agents)	2.1 โมโนและไดกลีเซอไรด์ของกรดไขมันของน้ำมันที่ใช้บริโภค (Mono-and diglycerides of fatty acids of edible oils)	-	ให้ใช้ได้ปริมาณที่เหมาะสมเพื่อป้องกันการเกิดฟอง
		2.2 ไดเมทิลโพลีซิลอกเซน (Dimethyl polysiloxane)	10	

อันดับ	วัตถุประสงค์	ชื่อวัตถุเจือปนอาหาร	ปริมาณสูงสุดที่ให้ได้ (มิลลิกรัมต่อ 1 กิโลกรัม)	หมายเหตุ
3.	วัตถุทำให้ข้น (Thickening Agents)	เพกติน (Pectin)	-	ให้ใช้ได้ในปริมาณที่เหมาะสม
4.	วัตถุกันเสีย (Preservatives)	4.1 โซเดียมเบนโซเอต (Sodium Benzoate), กรดซอร์บิก และเกลือโพแทสเซียมของกรดซอร์บิก (Sorbic acid and potassium salt), เอสเทอร์ของกรดพาราไฮดรอกซีเบนโซอิก (Esters of parahydroxy benzoic acid)	1,000	จะใช้ได้อย่างใดอย่างหนึ่งหรือใช้รวมกัน แต่เมื่อรวมกันแล้วต้องไม่เกิน 1,000 มิลลิกรัม ต่อแยมหรือเยลลี่ 1 กิโลกรัม
		4.2 กรดซอร์บิกและโพแทสเซียมซอร์เบต	500	จะใช้ได้อย่างใดอย่างหนึ่งหรือใช้รวมกัน แต่เมื่อรวมกันแล้วต้องไม่เกิน 500 มิลลิกรัม ต่อมาร์มาเลด 1 กิโลกรัม
		4.3 ซัลเฟอร์ไดออกไซด์ (Sulphur dioxide)	100	ให้มีซัลเฟอร์ไดออกไซด์ที่ติดมากับวัตถุดิบได้ในปริมาณไม่เกิน 100 มิลลิกรัม ต่อแยม เยลลี่ หรือมาร์มาเลด 1 กิโลกรัม
5.	วัตถุทำให้คงรูป (Firming Agents) ให้ใช้กับผลไม้ที่นำมาผลิตแยมเท่านั้น	แคลเซียมไบซัลไฟต์ (Calcium bisulphite) แคลเซียมคาร์บอเนต (Calcium carbonate), แคลเซียมคลอไรด์ (Calcium chloride), แคลเซียมแลกเตต (Calcium lactate), แคลเซียมกลูโคเนต (Calcium gluconate)	200	จะใช้ได้อย่างใดอย่างหนึ่งหรือใช้รวมกัน แต่เมื่อรวมกันแล้วต้องไม่เกิน 200 มิลลิกรัม ต่อแยม 1 กิโลกรัม โดยคำนวณเป็นแคลเซียม

อันดับ	วัตถุประสงค์	ชื่อวัตถุเจือปนอาหาร	ปริมาณสูงสุดที่ให้ได้ (มิลลิกรัมต่อ 1 กิโลกรัม)	หมายเหตุ
6.	วัตถุกันหืน (Antioxidants)	กรดแอสคอร์บิก (L-ascorbic acid)	500, 750	ให้ใช้ได้ปริมาณไม่เกิน 500 มิลลิกรัม ต่อแยม เยลลี่ หรือมาร์มาเลด 1 กิโลกรัม หรือใช้ในปริมาณไม่เกิน 750 มิลลิกรัม ต่อแยมที่ทำจากผลแบล็คเคอร์แรนต์ (blackcurrant jam) 1 กิโลกรัม

บัญชีหมายเลข 2

แนบท้ายประกาศกระทรวงสาธารณสุข (ฉบับที่ 213) พ.ศ.2543

เรื่อง แยม เยลลี่ และมาร์มาเลด ในภาชนะบรรจุที่ปิดสนิท

อันดับ	วัตถุประสงค์	ชื่อวัตถุเจือปนอาหาร	ปริมาณสูงสุดที่ใช้ได้ (มิลลิกรัมต่อ 1 กิโลกรัม)	หมายเหตุ
1.	สี (Colours) : 1.1 การใช้สีผสมอาหารใน แยมและเยลลี่	1.1.1 เออร์โทรซิน (Erythrosine) 1.1.2 อะมาแรนท (Amaranth) 1.1.3 ฟาสต์ กรีน เอ็ฟซีเอ็ฟ (Fast Green FCF) 1.1.4 ปองโซ 4 อาร์ (Ponceau 4 R) 1.1.5 ตาร์ตราซีน (Tartrazine) 1.1.6 ซันเซ็ต เย็ลโลว์ เอ็ฟซีเอ็ฟ (Sunset Yellow FCF) 1.1.7 บริลเลียนท์บลู เอ็ฟซีเอ็ฟ (Brilliant Blue FCF) 1.1.8 อินดิโกคาร์มีน หรืออินดิโกติน (Indigo Carmine or Indigotine) 1.1.9 คาราเมล (Caramel Colours) 1.1.10 คลอโรฟิลล์ (Chlorophylls) 1.1.11 เบตา-อะโป-8'-คาโรทีนาล (Beta-apo-g'- carotenal) 1.1.12 เอทิลเอสเตอ์ของเบตา-อะโป-8'-คาโรทีนอิก แอซิด (Ethyl ester of beta-apo-8'- carotenoic acid) 1.1.13 แคนธาแซนทีน (Canthaxanthine)	200	จะใช้อย่างใดอย่างหนึ่งหรือใช้รวมกันได้ แต่เมื่อรวมกันแล้วต้องไม่เกิน 200 มิลลิกรัม ต่อแยม เยลลี่ 1 กิโลกรัม

อันดับ	วัตถุประสงค์	ชื่อวัตถุเจือปนอาหาร	ปริมาณสูงสุดที่ให้ได้ (มิลลิกรัมต่อ 1 กิโลกรัม)	หมายเหตุ
	1.2 การใช้สีผสมอาหาร ในมาร์มาเลด	1.2.1 คาราเมล (ที่ไม่ได้ผลิตโดยกรรมวิธีแอมโมเนีย ซัลไฟต์) 1.2.2 คาราเมล (ที่ผลิตโดยกรรมวิธีแอมโมเนียซัลไฟต์) 1.2.3 ซันเซตเยลโลว์เอ็ฟซีเอ็ฟ (Sunset Yellow FCF) 1.2.4 ตาร์ตราซีน (Tartrazine), ฟาสต์ กรีน เอ็ฟซีเอ็ฟ (Fast Green FCF)	- 1,500 200 100	ให้ใช้ได้ปริมาณที่เหมาะสม ใช้ในมาร์มาเลดที่ทำจากมะนาวเท่านั้น โดยจะใช้อย่างใดอย่างหนึ่งหรือใช้รวมกันได้ แต่เมื่อรวมกันแล้วต้องไม่เกิน 100 มิลลิกรัม ต่อมาร์มาเลด 1 กิโลกรัม

บัญชีหมายเลข 3

แนบท้ายประกาศกระทรวงสาธารณสุข (ฉบับที่ 213) พ.ศ.2543

เรื่อง แยม เยลลี่ และมาร์มาเลด ในภาชนะบรรจุที่ปิดสนิท

อันดับ	วัตถุประสงค์	ชื่อวัตถุเจือปนอาหาร	ปริมาณสูงสุดที่ให้ได้ (มิลลิกรัมต่อ 1 กิโลกรัม)	หมายเหตุ
1.	วัตถุแต่งกลิ่นรสอาหาร (Flavour)	1.1 กลิ่นของผลไม้จากธรรมชาติตามชื่อผลไม้ที่แจ้งใน ผลิตภัณฑ์ 1.2 กลิ่นมันต์ธรรมชาติ 1.3 กลิ่นซินนามอนธรรมชาติ 1.4 วานิลลาและวานิลลิน 1.5 กลิ่นผลไม้ตระกูลส้มจากธรรมชาติ	-	ใช้กับ แยม เยลลี่ ได้ในปริมาณที่เหมาะสม ใช้กับ แยม เยลลี่ ได้ในปริมาณที่เหมาะสม ใช้กับ แยม เยลลี่ ได้ในปริมาณที่เหมาะสม ใช้กับแยมผลเกาลัด (Chestnut preserves) เท่านั้น โดยใช้ในปริมาณที่เหมาะสม ให้ใช้ได้ปริมาณที่เหมาะสม

(สำเนา)
ประกาศกระทรวงสาธารณสุข
(ฉบับที่ 214) พ.ศ.2543
เรื่อง เครื่องดื่มในภาชนะบรรจุที่ปิดสนิท

โดยที่เป็นการสมควรปรับปรุงแก้ไขประกาศกระทรวงสาธารณสุขว่าด้วยเรื่อง เครื่องดื่มในภาชนะบรรจุที่ปิดสนิท

อาศัยอำนาจตามความในมาตรา 5 และมาตรา 6(1)(2)(4)(6)(7) และ (10) แห่งพระราชบัญญัติอาหาร พ.ศ.2522 อันเป็นพระราชบัญญัติที่มีบทบัญญัติบางประการเกี่ยวกับการจำกัดสิทธิและเสรีภาพของบุคคล ซึ่งมาตรา 29 ประกอบกับมาตรา 35 มาตรา 48 และมาตรา 50 ของรัฐธรรมนูญแห่งราชอาณาจักรไทยบัญญัติให้กระทำได้โดยอาศัยอำนาจตามบทบัญญัติแห่งกฎหมาย รัฐมนตรีว่าการกระทรวงสาธารณสุขออกประกาศไว้ ดังต่อไปนี้

ข้อ 1 ให้ยกเลิกประกาศกระทรวงสาธารณสุข ฉบับที่ 62 (พ.ศ.2524) เรื่อง เครื่องดื่มในภาชนะบรรจุที่ปิดสนิท ลงวันที่ 7 กันยายน พ.ศ.2542 และประกาศกระทรวงสาธารณสุข (ฉบับที่ 180) พ.ศ.2542 เรื่อง เครื่องดื่มในภาชนะบรรจุที่ปิดสนิท (ฉบับที่ 2) ลงวันที่ 12 พฤศจิกายน พ.ศ.2540

ข้อ 2 ให้เครื่องดื่มในภาชนะบรรจุที่ปิดสนิทเป็นอาหารควบคุมเฉพาะ

ข้อ 3 เครื่องดื่มในภาชนะบรรจุที่ปิดสนิทตามข้อ 2 แบ่งออกเป็น 5 ชนิด ดังต่อไปนี้

(1) น้ำที่มีก๊าซคาร์บอนไดออกไซด์หรือออกซิเจนผสมอยู่ด้วย

(2) เครื่องดื่มที่มีหรือทำจากผลไม้ พืชหรือผัก ไม่ว่าจะมิกซ์คาร์บอนไดออกไซด์หรือ

ออกซิเจนผสมอยู่ด้วยหรือไม่ก็ตาม

(3) เครื่องดื่มที่มีหรือทำจากส่วนผสมที่ไม่เป็นผลไม้ พืชหรือผัก ไม่ว่าจะมิกซ์คาร์บอนไดออกไซด์ หรือออกซิเจน ผสมอยู่ด้วยหรือไม่ก็ตาม

(4) เครื่องดื่มตาม (2) หรือ (3) ชนิดข้างหนึ่งต้องเจือจางก่อนบริโภค

(5) เครื่องดื่มตาม (2) หรือ (3) ชนิดข้าง

ข้อ 4 เครื่องดื่มตามข้อ 2 ต้องมีคุณภาพหรือมาตรฐาน ดังต่อไปนี้

(1) มีกลิ่นและรสตามลักษณะเฉพาะของเครื่องดื่มนั้น

(2) ไม่มีตะกอน เว้นแต่ตะกอนอันมีลักษณะธรรมชาติของส่วนผสม

(3) น้ำที่ใช้ผลิตต้องเป็นน้ำที่มีคุณภาพหรือมาตรฐานตามประกาศกระทรวงสาธารณสุขว่าด้วยเรื่อง น้ำบริโภคในภาชนะบรรจุที่ปิดสนิท

(4) ตรวจพบแบคทีเรียชนิดโคลิฟอร์มน้อยกว่า 2.2 ต่อเครื่องดื่ม 100 มิลลิลิตร โดยวิธีเอ็ม พี เอ็น (Most Probable Number)

(5) ตรวจไม่พบแบคทีเรียชนิดอี.โคไล (*Escherichia coli*)

(6) ไม่มีจุลินทรีย์ที่ทำให้เกิดโรค

(7) ไม่มีสารเป็นพิษจากจุลินทรีย์หรือสารเป็นพิษอื่นในปริมาณที่อาจเป็นอันตรายต่อสุขภาพ

(8) ตรวจพบยีสต์และเชื้อรา ได้ดังนี้⁽¹⁾

(8.1) น้อยกว่า 1 ในเครื่องดื่ม 1 มิลลิลิตร สำหรับเครื่องดื่มตามข้อ 3 (1)

(8.2) น้อยกว่า 1 ในเครื่องดื่ม 1 มิลลิลิตร สำหรับเครื่องดื่มตามข้อ 3 (2) และข้อ 3 (3) ที่ผ่านกรรมวิธีสเตอริไลส์ หรือ ยู เอช ที

(8.3) น้อยกว่า 100 ในเครื่องดื่ม 1 มิลลิลิตร สำหรับเครื่องดื่มตามข้อ 3 (2) และข้อ 3 (3) ที่ผ่านกรรมวิธีอื่นนอกเหนือจากวิธีสเตอริไลส์ หรือ ยู เอช ที

(8.4) น้อยกว่า 10 ในเครื่องดื่ม 1 กรัม สำหรับเครื่องดื่มตามข้อ 3 (4) ที่ผ่านกรรมวิธีสเตอริไลส์ หรือ ยู เอช ที

(8.5) น้อยกว่า 100 ในเครื่องดื่ม 1 กรัม สำหรับเครื่องดื่มตามข้อ 3 (4) ที่ผ่านกรรมวิธีอื่นนอกเหนือจากวิธีสเตอริไลส์ หรือ ยู เอช ที

(8.6) น้อยกว่า 100 ในเครื่องดื่ม 1 กรัม สำหรับเครื่องดื่มตามข้อ 3 (5)

การตรวจวิเคราะห์ยีสต์และเชื้อราดังกล่าวให้ใช้วิธี Bacteriological Analytical Manual (BAM) Online. U. S. Food and Drug Administration ที่เป็นปัจจุบัน (updated version) หรือวิธีที่มีความถูกต้องเทียบเท่า (or equivalent method)

⁽¹⁾ ความในข้อ 4 (8) ของประกาศกระทรวงสาธารณสุข (ฉบับที่ 214) พ.ศ.2543 ถูกยกเลิกโดยข้อ 1 ของประกาศกระทรวงสาธารณสุข เรื่อง เครื่องดื่มในภาชนะบรรจุที่ปิดสนิท (ฉบับที่ 4) (128 ร.จ. ตอนที่ 41 ง. ลงวันที่ 7 เมษายน พ.ศ.2554) และใช้ข้อความใหม่แทนแล้ว

(9) ไม่มีสารปนเปื้อน เว้นแต่ดังต่อไปนี้

- | | |
|-------------------------|---|
| (9.1) สารหนู | ไม่เกิน 0.2 มิลลิกรัม ต่อเครื่องดื่ม 1 กิโลกรัม |
| (9.2) ตะกั่ว | ไม่เกิน 0.5 มิลลิกรัม ต่อเครื่องดื่ม 1 กิโลกรัม |
| (9.3) ทองแดง | ไม่เกิน 5 มิลลิกรัม ต่อเครื่องดื่ม 1 กิโลกรัม |
| (9.4) สังกะสี | ไม่เกิน 5 มิลลิกรัม ต่อเครื่องดื่ม 1 กิโลกรัม |
| (9.5) เหล็ก | ไม่เกิน 15 มิลลิกรัม ต่อเครื่องดื่ม 1 กิโลกรัม |
| (9.6) ดีบุก | ไม่เกิน 250 มิลลิกรัม ต่อเครื่องดื่ม 1 กิโลกรัม |
| (9.7) ซัลเฟอร์ไดออกไซด์ | ไม่เกิน 10 มิลลิกรัม ต่อเครื่องดื่ม 1 กิโลกรัม |

(10) ใช้วัตถุที่ให้ความหวานแทนน้ำตาลหรือใช้ร่วมกับน้ำตาล นอกจากการใช้น้ำตาลได้ โดยให้ใช้วัตถุที่ให้ความหวานแทนน้ำตาลได้ตามมาตรฐานอาหาร เอฟ เอ โอ/ดับเบิลยู เอช ไอ, โคเด็กซ์ (Joint FAO/WHO, Codex) ที่ว่าด้วยเรื่อง วัตถุเจือปนอาหาร และฉบับที่ได้แก้ไขเพิ่มเติม

ในกรณีที่ไม่มีมาตรฐานกำหนดไว้ตามวรรคหนึ่งให้สำนักงานคณะกรรมการอาหารและยาประกาศกำหนดโดยความเห็นชอบของคณะกรรมการอาหาร

(11) มีแอลกอฮอล์อันเกิดขึ้นจากรวมชาติของส่วนประกอบและแอลกอฮอล์ที่ใช้ในกรรมวิธีการผลิต รวมกันได้ไม่เกินร้อยละ 0.5 ของน้ำหนัก ถ้าจำเป็นต้องมีแอลกอฮอล์ในปริมาณสูงกว่าที่กำหนดไว้ต้องได้รับความเห็นชอบจากสำนักงานคณะกรรมการอาหารและยา

แอลกอฮอล์ที่ใช้ในกรรมวิธีการผลิตข้างไม่ใช่เมทิลแอลกอฮอล์

เครื่องดื่มนิดเข้มข้นที่ต้องเดือดหรือเครื่องดื่มนิดเข้มข้นที่ต้องละลายก่อนบริโภค ตามที่กำหนดไว้ในฉลาก เมื่อเจือจางหรือละลายแล้วตรวจพบแบคทีเรียชนิดโคลิฟอร์มได้ตาม (4) และมีสารปนเปื้อนได้ตามที่กำหนดไว้ใน (๑)

ข้อ 5 เครื่องดื่มน้ำ ข้อ 3 นอกจากต้องมีคุณภาพหรือมาตรฐานตามข้อ 4 แล้ว ต้องมีคุณภาพหรือมาตรฐานเฉพาะ ดังต่อไปนี้

(1) เครื่องดื่มน้ำตามข้อ 3(2) ต้องมีคุณภาพหรือมาตรฐานตามประเภทหรือชนิดของผลไม้ พืชหรือผักนั้น ๆ ที่ได้รับความเห็นชอบจากสำนักงานคณะกรรมการอาหารและยา

(2) เครื่องดื่มน้ำตามข้อ 3(2) ชนิดเข้มข้นหรือชนิดแห้ง เมื่อเจือจางหรือละลายแล้วต้องมีคุณภาพหรือมาตรฐานตามประเภทหรือชนิดของผลไม้ พืชหรือผักนั้น ๆ ที่ได้รับความเห็นชอบจากสำนักงานคณะกรรมการอาหารและยา

(3) เครื่องดื่มน้ำชนิดแห้งมีความชื้นไม่เกินร้อยละ 6 ของน้ำหนัก ถ้าเป็นเครื่องดื่มน้ำชนิดแห้งที่ผลิตจากพืชหรือผัก ให้มีความชื้นได้ตามที่ได้รับความเห็นชอบจากสำนักงานคณะกรรมการอาหารและยา

(4) เครื่องดื่มน้ำตามข้อ 3(2) หรือ 3(3) มีวัตถุกันเสียได้ ดังต่อไปนี้

(4.1) ซัลเฟอร์ไดออกไซด์ ไม่เกิน 70 มิลลิกรัม ต่อเครื่องดื่มน้ำ 1 กิโลกรัม

(4.2) กรดเบนโซอิก หรือกรดซอร์บิก หรือเกลือของกรดทั้งสองนี้ โดยคำนวณเป็นตัวกรดได้ไม่เกิน 200 มิลลิกรัม ต่อเครื่องดื่มน้ำ 1 กิโลกรัม

เครื่องดื่มน้ำตามข้อ 3(2) หรือ 3(3) ชนิดเข้มข้น เมื่อเจือจางแล้วมีวัตถุกันเสียได้ไม่เกินที่กำหนดไว้ใน (4)

เครื่องต้มตามข้อ 3(2) หรือ 3(3) ชนิดหนึ่ง เมื่อละลายแล้วมีวัตถุกันเสียได้ไม่เกินที่กำหนดไว้ใน (4)

การใช้วัตถุกันเสียให้ใช้ได้เพียงชนิดหนึ่งชนิดใดตามปริมาณที่กำหนดใน (4.1) หรือ (4.2) ถ้าใช้เกินหนึ่งชนิด ต้องมีปริมาณของชนิดที่เข้ารวมกันไม่เกินปริมาณของวัตถุกันเสียชนิดที่กำหนดให้ใช้น้อยที่สุด

เมื่อจำเป็นต้องใช้วัตถุกันเสียแตกต่างไปจากที่กำหนดไว้ดังกล่าวข้างต้น ต้องได้รับความเห็นชอบจากสำนักงานคณะกรรมการอาหารและยา

(5) เครื่องต้มตามข้อ 3(3) ที่ใช้วัตถุแต่งกลิ่นรสที่มีกาเฟอีนตามธรรมชาติ ต้องมีปริมาณกาเฟอีนไม่เกิน 15 มิลลิกรัมต่อเครื่องต้ม 100 มิลลิลิตร⁽²⁾

ข้อ 6 ผู้ผลิตหรือผู้นำเข้าเครื่องต้มในภาชนะบรรจุที่ปิดสนิทเพื่อจำหน่าย ต้องปฏิบัติตามประกาศกระทรวงสาธารณสุขว่าด้วยเรื่อง วิธีการผลิต เครื่องมือเครื่องใช้ในการผลิต และการเก็บรักษาอาหาร

ข้อ 7 ภาชนะบรรจุที่ใช้บรรจุเครื่องต้ม ให้ปฏิบัติตามประกาศกระทรวงสาธารณสุขว่าด้วยเรื่อง ภาชนะบรรจุ

ข้อ 8 การแสดงฉลากของเครื่องต้ม ให้ปฏิบัติตามประกาศกระทรวงสาธารณสุขว่าด้วยเรื่อง ฉลาก เว้นแต่การใช้ชื่อเครื่องต้มตามข้อ 3(2) ที่มีหรือทำจาก น้ำผลไม้ทั้งชนิดเหลวหรือชนิดแห้งและเครื่องต้มตามข้อ 3(3) ซึ่งมีกลิ่นหรือรสผลไม้ที่ได้จากการสังเคราะห์ทั้งชนิดเหลวและชนิดแห้ง ให้ปฏิบัติตามดังต่อไปนี้

(1) เครื่องต้มตามข้อ 3(2) ให้ใช้ชื่อ ดังนี้

(1.1) "น้ำ 100% (ความที่เว้นไว้ให้ระบุชื่อผลไม้) สำหรับเครื่องต้มที่มีหรือทำจากผลไม้ล้วน

(1.2) "น้ำ 100% จากน้ำ เข้มข้น" (ความที่เว้นไว้ให้ระบุชื่อผลไม้) สำหรับเครื่องต้มที่ทำจากการนำผลไม้ ชนิดเข้มข้นมาเจือจางด้วยน้ำ เพื่อให้มีคุณภาพหรือมาตรฐานเหมือนกับเครื่องต้มตาม (1.1)

(1.3) "น้ำ %" (ความที่เว้นไว้ให้ระบุชื่อและปริมาณเป็นร้อยละของผลไม้) สำหรับเครื่องต้มที่มีหรือทำจากผลไม้ตั้งแต่ร้อยละ 20 ของน้ำหนักขึ้นไป แต่ไม่ใช่เครื่องต้มตาม (1.1)

(1.4) "น้ำรส %" (ความที่เว้นไว้ให้ระบุชื่อและปริมาณเป็นร้อยละของผลไม้) สำหรับเครื่องต้มที่มีหรือทำจากผลไม้ไม่ถึงร้อยละ 20 ของน้ำหนัก

(2) เครื่องต้มตามข้อ 3(3) ซึ่งมีกลิ่นหรือรสของผลไม้ที่ได้จากการสังเคราะห์เป็นส่วนผสมให้ใช้ชื่อ ดังนี้

"น้ำหวานกลิ่น....." (ความที่เว้นไว้ให้ระบุชื่อกลิ่นของผลไม้ที่ได้จากการสังเคราะห์)

(3) เครื่องต้มตามข้อ 3(4) นอกจากจะต้องใช้ชื่อเครื่องต้มตาม (1) หรือ (2) โดยไม่ต้องแสดงปริมาณของผลไม้แล้วจะต้องมีข้อความ "เข้มข้น" ต่อท้ายชื่อดังกล่าว และให้แสดงข้อความ "เมื่อเจือจางแล้วมีน้ำ%" (ความที่เว้นไว้ให้ระบุชนิดและปริมาณของผลไม้) ไว้ใต้ชื่อเครื่องต้มด้วย

(4) เครื่องต้มตามข้อ 3(5) นอกจากจะต้องใช้ชื่อเครื่องต้มตาม (1) หรือ (2) โดยไม่ต้องแสดงปริมาณของผลไม้แล้วจะต้องแสดงข้อความ "เมื่อละลายแล้วมีน้ำ%" (ความที่เว้นไว้ให้ระบุชนิดและปริมาณของผลไม้) ไว้ใต้ชื่อเครื่องต้มแล้ว

⁽²⁾ ความในข้อ 5 (5) ของประกาศกระทรวงสาธารณสุข (ฉบับที่ 214) พ.ศ.2543 ถูกเพิ่มเติมโดยข้อ 1 ของประกาศกระทรวงสาธารณสุข (ฉบับที่ 290) พ.ศ.2548 เรื่อง เครื่องต้มในภาชนะบรรจุที่ปิดสนิท (ฉบับที่ 3) (122 ร.จ. ตอนที่ 37 ง. (ฉบับพิเศษ แผนกราชกิจจาฯ) ลงวันที่ 9 พฤษภาคม พ.ศ.2548)

เครื่องดื่มน้ำที่ขวดที่ให้ความหวานแทนน้ำตาล ต้องแสดงข้อความว่า “ใช้ เป็น วัสดุที่ให้ความหวานแทนน้ำตาล” (ความที่เว้นไว้ให้ระบุชื่อของวัสดุที่ให้ความหวานแทนน้ำตาลที่ใช้) ด้วย ตัวอักษรขนาดไม่เล็กกว่า 2 มิลลิเมตร สีของตัวอักษรตัดกับสีพื้นของฉลาก

ข้อความที่สำนักงานคณะกรรมการอาหารและยาประกาศกำหนด (ถ้ามี)

ข้อ 8/1 การแสดงฉลากของเครื่องดื่มตามข้อ 3(3) ที่ใช้วัตถุแต่งกลิ่นรสที่มีกาเฟอีนตาม ธรรมชาติ นอกจากต้องปฏิบัติตามข้อ 8 แล้ว ให้แสดงข้อความว่า “มีกาเฟอีน” ด้วยตัวอักษรขนาดความ สูงไม่น้อยกว่า 2 มิลลิเมตร ที่อ่านได้ชัดเจน อยู่ในบริเวณเดียวกับชื่ออาหารหรือเครื่องหมายการค้า⁽³⁾

ข้อ 9 ประกาศนี้ ไม่ใช้บังคับกับเครื่องดื่มในภาชนะบรรจุที่ปิดสนิทที่ผลิตเพื่อจำหน่ายในการ ส่งออก

ข้อ 10 ประกาศฉบับนี้⁽⁴⁾

(1) ไม่กระทบกระเทือนถึงใบสำคัญการขึ้นทะเบียนตำรับอาหาร ซึ่งออกให้ตามประกาศ กระทรวงสาธารณสุข ฉบับที่ 62 (พ.ศ.2524) เรื่อง เครื่องดื่มในภาชนะบรรจุที่ปิดสนิท ลงวันที่ 7 กันยายน พ.ศ.2524 แก้ไขเพิ่มเติมโดยประกาศกระทรวงสาธารณสุข (ฉบับที่ 180) พ.ศ.2540 เรื่อง เครื่องดื่ม ในภาชนะบรรจุที่ปิดสนิท (ฉบับที่ 2) ลงวันที่ 12 พฤศจิกายน พ.ศ.2540 ก่อนประกาศนี้ใช้บังคับ โดย ใบสำคัญดังกล่าวยังคงใช้ได้ต่อไป

(2) ให้ใบสำคัญการใช้ฉลากอาหาร ซึ่งออกให้ตามประกาศกระทรวงสาธารณสุข ฉบับที่ 68 (พ.ศ.2525) เรื่อง ฉลาก ลงวันที่ 29 เมษายน พ.ศ.2525 แก้ไขเพิ่มเติมโดยประกาศกระทรวง สาธารณสุข ฉบับที่ 95 (พ.ศ.2528) เรื่อง ฉลาก (ฉบับที่ 2) ลงวันที่ 30 กันยายน พ.ศ.2528 และฉบับที่ เกี่ยวข้องก่อนประกาศนี้ใช้บังคับยังคงใช้ต่อไปได้ไม่เกินสองปี นับแต่วันที่ประกาศนี้ใช้บังคับ

ข้อ 11 ให้ผู้ผลิต ผู้นำเข้า เครื่องดื่มในภาชนะบรรจุที่ปิดสนิทที่ได้รับอนุญาตอยู่ก่อนวันที่ ประกาศนี้ใช้บังคับ ยื่นคำขอรับเลขสารบบอาหารภายในหนึ่งปี นับแต่วันที่ประกาศนี้ใช้บังคับ เมื่อยื่นคำขอ ดังกล่าวแล้วให้ได้รับการผ่อนผันการปฏิบัติตามข้อ 6 ภายในสองปี นับแต่วันที่ประกาศนี้ใช้บังคับ และให้คงใช้ ฉลากเดิมที่เหลืออยู่ต่อไปจนกว่าจะหมดแต่ต้องไม่เกินสองปี นับแต่วันที่ประกาศนี้ใช้บังคับ

ข้อ 12 ประกาศนี้ ให้ใช้บังคับเมื่อพ้นกำหนดหนึ่งร้อยแปดสิบวัน นับแต่วันถัดจากวันประกาศ ในราชกิจจานุเบกษาเป็นต้นไป

ประกาศ ณ วันที่ 19 กันยายน พ.ศ.2543

กร ทัพพะรังสี

รัฐมนตรีว่าการกระทรวงสาธารณสุข

(ราชกิจจานุเบกษาฉบับประกาศทั่วไป เล่ม 118 ตอนพิเศษ 6 ง. ลงวันที่ 24 มกราคม พ.ศ.2544)

(3) ความในข้อ 8/1 ของประกาศกระทรวงสาธารณสุข (ฉบับที่ 214) พ.ศ.2543 ถูกยกเลิกโดยข้อ 2 ของประกาศกระทรวง สาธารณสุข (ฉบับที่ 290) พ.ศ.2548 เรื่อง เครื่องดื่มในภาชนะบรรจุที่ปิดสนิท (ฉบับที่ 3) (122 ร.จ. ตอนที่ 37 ง. และใช้ข้อความใหม่แทนแล้ว (ฉบับพิเศษ แผนกรราชกิจจานุเบกษา) ลงวันที่ 9 พฤษภาคม พ.ศ.2548)

(4) ความในข้อ 10 ของประกาศกระทรวงสาธารณสุข (ฉบับที่ 214) พ.ศ.2543 ถูกยกเลิก โดยข้อ 1 ของประกาศกระทรวง สาธารณสุข (ฉบับที่ 230) พ.ศ.2544 เรื่อง เครื่องดื่มในภาชนะบรรจุที่ปิดสนิท (ฉบับที่ 2) และใช้ข้อความใหม่แทนแล้ว (118 ร.จ. ตอนที่ 70 ง. (ฉบับพิเศษ แผนกรราชกิจจานุเบกษา) ลงวันที่ 26 กรกฎาคม พ.ศ.2544)

(สำเนา)
 ประกาศกระทรวงสาธารณสุข
 (ฉบับที่ 215) พ.ศ.2544
 เรื่อง กำหนดอาหารที่ห้ามผลิต นำเข้า หรือจำหน่าย

ด้วยปรากฏข้อมูลที่ชัดเจนว่า ในต่างประเทศบางประเทศมีการนำข้าวโพดตัดแต่งสารพันธุกรรม ครายไนนซี (Cry 9C DNA Sequence) หรือโปรตีนที่สร้างมาจากสารพันธุกรรมนี้ในผลิตภัณฑ์ข้าวโพดซึ่งไม่ผ่านการประเมินความปลอดภัยสำหรับเป็นอาหารคนมาใช้เป็นอาหารคน และมีการตรวจพบสารโปรตีนของจุลินทรีย์ที่ใช้ตัดแต่งพันธุกรรมข้าวโพด ดังนั้นเพื่อคุ้มครองความปลอดภัยของผู้บริโภค

อาศัยอำนาจตามความในมาตรา 5 และมาตรา 6(8) แห่งพระราชบัญญัติอาหาร พ.ศ.2522 อันเป็นพระราชบัญญัติที่มีบทบัญญัติบางประการเกี่ยวกับการจำกัดสิทธิและเสรีภาพของบุคคล ซึ่งมาตรา 29 ประกอบกับมาตรา 35 มาตรา 48 และมาตรา 50 ของรัฐธรรมนูญแห่งราชอาณาจักรไทยบัญญัติให้กระทำได้โดยอาศัยอำนาจตามบทบัญญัติแห่งกฎหมาย รัฐมนตรีว่าการกระทรวงสาธารณสุขออกประกาศไว้ดังต่อไปนี้

ข้อ 1 ให้อาหารที่มีการปนเปื้อนสารพันธุกรรมครายไนนซี (Cry 9C DNA Sequence) หรือโปรตีนที่สร้างมาจากสารพันธุกรรมนี้ดังต่อไปนี้ เป็นอาหารที่ห้ามผลิต นำเข้า หรือจำหน่าย

- (1) เมล็ดข้าวโพด (Pop corn)
- (2) ข้าวโพดฝักอ่อนทั้งชนิดแช่แข็ง และ/หรือบรรจุในภาชนะปิดสนิท
- (3) ข้าวโพดชนิดแผ่น (Taco shell)
- (4) ข้าวเกรียบข้าวโพด (Corn chips/Corn snack)
- (5) ข้าวโพดชนิดเกล็ด (Corn flake)
- (6) ผลิตภัณฑ์ข้าวโพดบางชนิด ได้แก่ คอร์นมีล (Corn meal) แป้งข้าวโพดชนิดที่มีโปรตีนหรือที่เรียกว่า คอร์นฟลาวัวร์ (Corn flour) และซूपข้าวโพด (Cream style corn)⁽¹⁾
- (7) ข้าวโพดทั้งฝักหรือข้าวโพดเมล็ดชนิดแช่แข็ง และ/หรือบรรจุในภาชนะปิดสนิท

ข้อ 2 กวณำเข้าอาหารตามข้อ 1 มาจำหน่ายในราชอาณาจักร ผู้นำเข้ามาในราชอาณาจักรแต่ละครั้งจะต้องมีผลการตรวจวิเคราะห์อาหารหรือหนังสือรับรองว่าไม่มีการปนเปื้อนจากข้าวโพดที่ได้จากการตัดแต่งสารพันธุกรรมครายไนนซี (Cry 9 C DNA Sequence) หรือโปรตีนที่สร้างมาจากสารพันธุกรรมนี้ แสดงที่ด่านนำเข้า แล้วแต่กรณี ดังนี้^{(2) (3)}

- (1) ผลการตรวจวิเคราะห์อาหารจากหน่วยงานของรัฐภายในประเทศ หรือสถาบันที่คณะกรรมการอาหารกำหนด
- (2) ผลการตรวจวิเคราะห์อาหารหรือหนังสือรับรองจากหน่วยงานของรัฐที่รับผิดชอบของประเทศที่เป็นแหล่งกำเนิด หรือสถาบันเอกชนที่รับรองโดยหน่วยงานของรัฐที่รับผิดชอบของประเทศที่เป็นแหล่งกำเนิด

ข้อ 3 ประกาศนี้ ให้ใช้บังคับตั้งแต่วันถัดจากวันประกาศในราชกิจจานุเบกษาเป็นต้นไป

ประกาศ ณ วันที่ 18 มกราคม พ.ศ.2544

กร ทัพพะรังสี

รัฐมนตรีว่าการกระทรวงสาธารณสุข

(ราชกิจจานุเบกษาฉบับประกาศทั่วไป เล่ม 118 ตอนพิเศษ 7 ง. ลงวันที่ 29 มกราคม พ.ศ.2544

⁽¹⁾ ความในข้อ 1(6) ของประกาศกระทรวงสาธารณสุข (ฉบับที่ 215) พ.ศ.2544 ถูกยกเลิก โดยข้อ 1 ของประกาศกระทรวงสาธารณสุข (ฉบับที่ 217) พ.ศ.2544 เรื่อง แก้ไขเพิ่มเติมประกาศกระทรวงสาธารณสุข (ฉบับที่ 215) พ.ศ.2544 (118 ร.จ. ตอนที่ 54 ง. (ฉบับพิเศษ แผนกราชกิจฯ) ลงวันที่ 13 มิถุนายน พ.ศ.2544) และใช้ข้อความใหม่แทนแล้ว

⁽²⁾ ความในข้อ 2 ของประกาศกระทรวงสาธารณสุข (ฉบับที่ 215) พ.ศ.2544 ถูกยกเลิก โดยข้อ 2 ของประกาศกระทรวงสาธารณสุข (ฉบับที่ 217) พ.ศ.2544 เรื่อง แก้ไขเพิ่มเติมประกาศกระทรวงสาธารณสุข (ฉบับที่ 215) พ.ศ.2544 (118 ร.จ. ตอนที่ 54 ง. (ฉบับพิเศษ แผนกราชกิจฯ) ลงวันที่ 13 มิถุนายน พ.ศ.2544) และใช้ข้อความใหม่แทนแล้ว

⁽³⁾ ความในข้อ 2 ของประกาศกระทรวงสาธารณสุข (ฉบับที่ 217) พ.ศ.2544 ถูกยกเลิก โดยข้อ 1 ของประกาศกระทรวงสาธารณสุข (ฉบับที่ 246) พ.ศ.2544 เรื่อง แก้ไขเพิ่มเติมประกาศกระทรวงสาธารณสุข (ฉบับที่ 217) พ.ศ.2544 (118 ร.จ. ตอนที่ 121 ง. (ฉบับพิเศษ แผนกราชกิจฯ) ลงวันที่ 6 ธันวาคม พ.ศ.2544) และใช้ข้อความใหม่แทนแล้ว

(สำเนา)

ประกาศกระทรวงสาธารณสุข

(ฉบับที่ 217) พ.ศ.2544

เรื่อง แก้ไขเพิ่มเติมประกาศกระทรวงสาธารณสุข (ฉบับที่ 215) พ.ศ.2544

โดยที่เป็นการสมควรปรับปรุงประกาศกระทรวงสาธารณสุขว่าด้วยเรื่อง กำหนดอาหารที่ห้ามผลิต นำเข้า หรือจำหน่าย

อาศัยอำนาจตามความในมาตรา 5 และมาตรา 6(8) แห่งพระราชบัญญัติอาหาร พ.ศ.2522 อันเป็นพระราชบัญญัติบางประการเกี่ยวกับการจำกัดสิทธิและเสรีภาพของบุคคล ซึ่งมาตรา 29 ประกอบกับมาตรา 35 มาตรา 48 และมาตรา 50 ของรัฐธรรมนูญแห่งราชอาณาจักรไทยบัญญัติให้กระทำได้โดยอาศัยอำนาจตามบทบัญญัติแห่งกฎหมาย รัฐมนตรีว่าการกระทรวงสาธารณสุขออกประกาศไว้ ดังต่อไปนี้

ข้อ 1 ให้ยกเลิกความในข้อ 1(6) แห่งประกาศกระทรวงสาธารณสุข (ฉบับที่ 215) พ.ศ.2544 เรื่อง กำหนดอาหารที่ห้ามผลิต นำเข้า หรือจำหน่าย ลงวันที่ 18 มกราคม พ.ศ.2544 และให้ใช้ความดังต่อไปนี้แทน

“(6) ผลิตภัณฑ์ข้าวโพดบางชนิด ได้แก่ คอร์นมีล (Corn meal) แป้งข้าวโพดชนิดที่มีโปรตีนหรือที่เรียกว่า คอร์นฟลาวัวร์ (Corn flour) และซูปข้าวโพด (Cream style corn)”

ข้อ 2 ให้ยกเลิกความในข้อ 2 แห่งประกาศกระทรวงสาธารณสุข (ฉบับที่ 215) พ.ศ.2544 เรื่อง กำหนดอาหารที่ห้ามผลิต นำเข้า หรือจำหน่าย ลงวันที่ 18 มกราคม พ.ศ.2544 และให้ใช้ความดังต่อไปนี้แทน

“ข้อ 2 การนำเข้าอาหารตามข้อ 1 มาจำหน่ายในราชอาณาจักร ผู้นำเข้ามาในราชอาณาจักรแต่ละครั้ง จะต้องมีการตรวจวิเคราะห์อาหารหรือหนังสือรับรองว่าไม่มีการปนเปื้อนจากข้าวโพดที่ได้จากการตัดแต่งสารพันธุกรรมสายไบนารี (Cry 9 C DNA Sequence) หรือโปรตีนที่สร้างมาจากสารพันธุกรรมนี้ แสดงที่ด่านนำเข้า แล้วแต่กรณี ดังนี้

(1) ผลการตรวจวิเคราะห์อาหารจากหน่วยราชการภายในประเทศ หรือสถาบันที่คณะกรรมการอาหารกำหนด

(2) ผลการตรวจวิเคราะห์อาหารหรือหนังสือรับรองจากหน่วยงานของรัฐที่รับผิดชอบของประเทศที่เป็นแหล่งกำเนิด หรือสถาบันเอกชนที่รับรองโดยหน่วยงานของรัฐที่รับผิดชอบของประเทศที่เป็นแหล่งกำเนิด”

ข้อ 3 หนังสือรับรองตามข้อ 2 อย่างน้อยต้องมีสาระสำคัญ ดังนี้

(1) ระบุวิธีวิเคราะห์ รุนการผลิตที่วิเคราะห์ และหน่วยงานวิเคราะห์ (ถ้าใช้ผลวิเคราะห์)

(2) ระบุแหล่งกำเนิดหรือประเทศที่ผลิต (Country of origin)

(3) ข้อความรับรองว่า “ไม่มีสารพันธุกรรมสายไบนารี (Cry 9C DNA Sequence)

หรือโปรตีนที่ผลิตจากสารพันธุกรรมนี้ หรือไม่มีข้าวโพดสตาร์ลิงค์ (StarLink Corn)

หรือไม่มีจีเอ็มโอ หรือ ข้อความอื่นที่มีนัยเท่าเทียมกัน”

ข้อ 4 ประกาศนี้ ให้ใช้บังคับตั้งแต่วันถัดจากวันประกาศในราชกิจจานุเบกษาเป็นต้นไป

ประกาศ ณ วันที่ 8 มิถุนายน พ.ศ.2544

สุชาติพันธุ์ เกษราพันธุ์

รัฐมนตรีว่าการกระทรวงสาธารณสุข

(ราชกิจจานุเบกษาฉบับประกาศทั่วไป เล่ม 118 ตอนพิเศษ 54 ง. ลงวันที่ 13 มิถุนายน พ.ศ.2544)

(สำเนา)
 ประกาศกระทรวงสาธารณสุข
 (ฉบับที่ 219) พ.ศ.2544
 เรื่อง ฉลากโภชนาการ (ฉบับที่ 2)

 เพื่อให้เกิดความเหมาะสมในการปฏิบัติตามประกาศกระทรวงสาธารณสุขว่าด้วย
 ฉลากโภชนาการ

อาศัยอำนาจตามความในมาตรา 5 และมาตรา 6(10) แห่งพระราชบัญญัติอาหาร พ.ศ.2522 อันเป็นพระราชบัญญัติที่มีบทบัญญัติบางประการเกี่ยวกับการจำกัดสิทธิและเสรีภาพของบุคคล ซึ่งมาตรา 29 ประกอบกับมาตรา 35 มาตรา 48 และมาตรา 50 ของรัฐธรรมนูญแห่งราชอาณาจักรไทยบัญญัติให้กระทำได้โดยอาศัยอำนาจตามบทบัญญัติแห่งกฎหมาย รัฐมนตรีว่าการกระทรวงสาธารณสุขออกประกาศไว้ ดังนี้

ข้อ 1 ให้ยกเลิกความใน 1.3 ของข้อ 1 ในบัญชีหมายเลข 1 แนบท้ายประกาศกระทรวงสาธารณสุข (ฉบับที่ 182) พ.ศ.2541 ลงวันที่ 20 มีนาคม พ.ศ.2541 และให้ใช้ความในบัญชีแนบท้ายประกาศนี้แทน

ข้อ 2 ประกาศนี้ให้ใช้บังคับตั้งแต่วันถัดจากวันประกาศในราชกิจจานุเบกษาเป็นต้นไป

ประกาศ ณ วันที่ 21 มิถุนายน พ.ศ.2544

สุดารัตน์ เกษราพันธุ์

รัฐมนตรีว่าการกระทรวงสาธารณสุข

(ราชกิจจานุเบกษาฉบับประกาศทั่วไป เล่ม 118 ตอนพิเศษ 70 ง. ลงวันที่ 26 กรกฎาคม พ.ศ.2544)

บัญชีแนบท้ายประกาศกระทรวงสาธารณสุข
(ฉบับที่ 219) พ.ศ.2544
เรื่อง ฉลากโภชนาการ (ฉบับที่ 2)

1.3 การแสดงกรอบข้อมูลโภชนาการแบบควบคู่

ในกรณีที่ผลิตภัณฑ์ที่จำหน่ายต้องผสมกับส่วนประกอบอื่น และ/หรือนำไปผ่านกรรมวิธีตามที่ระบุบนฉลากก่อนบริโภค หากต้องการแสดงกรอบข้อมูลโภชนาการของผลิตภัณฑ์ที่อยู่ในสภาพตามที่จำหน่าย และในสภาพหลังเตรียมตามคำแนะนำบนฉลากให้แสดงตามรูปแบบกรอบข้อมูลโภชนาการแบบควบคู่นี้ แต่หากต้องการแสดงเฉพาะกรอบข้อมูลโภชนาการของผลิตภัณฑ์ที่อยู่ในสภาพตามที่จำหน่ายให้แสดงตามรูปแบบที่กำหนดในข้อ 1.1

กรอบข้อมูลโภชนาการแบบควบคู่

ข้อมูลโภชนาการ		
หนึ่งหน่วยบริโภค :(.....)		
จำนวนหน่วยบริโภคต่อ :		
คุณค่าทางโภชนาการต่อหนึ่งหน่วยบริโภค	ผลิตภัณฑ์	ผลิตภัณฑ์หลังเตรียม
พลังงานทั้งหมด	กิโลแคลอรี
(พลังงานจากไขมัน	กิโลแคลอรี)
คุณค่าทางโภชนาการของผลิตภัณฑ์	ร้อยละของปริมาณที่แนะนำต่อวัน*	
ไขมันทั้งหมด ก.%
ไขมันอิ่มตัว ก.%
คอเลสเตอรอล มก.%
โปรตีน ก.%
คาร์โบไฮเดรตทั้งหมด ก.%
ใยอาหาร ก.%
น้ำตาล ก.%
โซเดียม มก.%
วิตามินเอ%%
วิตามินบี 1%%
วิตามินบี 2%%
แคลเซียม%%
เหล็ก%%
* ร้อยละของปริมาณสารอาหารที่แนะนำให้บริโภคต่อวันสำหรับคนไทยอายุตั้งแต่ 6 ปีขึ้นไป (Thai RDI) โดยคิดจากความต้องการพลังงานวันละ 2,000 กิโลแคลอรี		
ความต้องการพลังงานของแต่ละบุคคลแตกต่างกัน ผู้ที่ต้องการพลังงานวันละ 2,000 กิโลแคลอรี ควรได้รับสารอาหารต่าง ๆ ดังนี้		
ไขมันทั้งหมด	น้อยกว่า	65 ก.
ไขมันอิ่มตัว	น้อยกว่า	20 ก.
คอเลสเตอรอล	น้อยกว่า	300 มก.
คาร์โบไฮเดรตทั้งหมด		300 ก.
ใยอาหาร		25 ก.
โซเดียม	น้อยกว่า	2,400 มก.
พลังงาน (กิโลแคลอรี) ต่อกรัม : ไขมัน = 9 ; โปรตีน = 4 ; คาร์โบไฮเดรต = 4		

- หมายเหตุ 1. ให้เติมข้อมูลในช่องว่าง “.....” ให้สมบูรณ์ตามรูปแบบของกรอบ
2. ในกรณีที่อาหารดังกล่าวไม่มีการกำหนดปริมาณหนึ่งหน่วยบริโภคอ้างอิง หรือไม่มีลักษณะการบริโภคใกล้เคียงกับอาหารที่มีการกำหนดปริมาณหนึ่งหน่วยบริโภคอ้างอิง ให้ยกเว้นการแสดงปริมาณอาหารหนึ่งหน่วยบริโภคและจำนวนหน่วยบริโภคต่อภาชนะบรรจุ และให้แสดงข้อความ “คุณค่าทางโภชนาการต่อ 100 ก.” หรือ “คุณค่าทางโภชนาการต่อ 100 มล.” แทนข้อความ “คุณค่าทางโภชนาการต่อหนึ่งหน่วยบริโภค”
3. คำว่า “ผลิตภัณฑ์” และ “ผลิตภัณฑ์หลังเตรียม” ให้ระบุเป็นชื่อชนิดของอาหารตามชื่อเท็จจริง เช่น “แป้งเค้กผสม” และ “เค้ก” ตามลำดับ เป็นต้น

(สำเนา)

ประกาศกระทรวงสาธารณสุข

(ฉบับที่ 220) พ.ศ.2544

เรื่อง น้ำบริโภคในภาชนะบรรจุที่ปิดสนิท (ฉบับที่ 3)

โดยที่เป็นการสมควรปรับปรุงและยกระดับมาตรฐานการผลิตน้ำบริโภคในภาชนะบรรจุที่ปิดสนิท เพื่อให้เหมาะสมและมีความมั่นใจในการประกันคุณภาพหรือมาตรฐานเพื่อความปลอดภัยของผู้บริโภคยิ่งขึ้น

อาศัยอำนาจตามความในมาตรา 5 และมาตรา 6(1)(2)(6) และ (7) แห่งพระราชบัญญัติอาหาร พ.ศ.2522 อันเป็นพระราชบัญญัติที่มีบทบัญญัติบางประการเกี่ยวกับการจำกัดสิทธิและเสรีภาพของบุคคล ซึ่งมาตรา 29 ประกอบกับมาตรา 35 มาตรา 48 และมาตรา 50 ของรัฐธรรมนูญแห่งราชอาณาจักรไทย บัญญัติให้กระทำได้โดยอาศัยอำนาจตามบทบัญญัติแห่งกฎหมาย รัฐมนตรีว่าการกระทรวงสาธารณสุขออกประกาศไว้ ดังต่อไปนี้

ข้อ 1 ให้น้ำบริโภคในภาชนะบรรจุที่ปิดสนิทเป็นอาหารที่กำหนดวิธีการผลิต เครื่องมือเครื่องใช้ในการผลิต และการเก็บรักษาอาหาร เป็นการเฉพาะ

ข้อ 2 ผู้ผลิตน้ำบริโภคในภาชนะบรรจุที่ปิดสนิทเพื่อจำหน่าย ต้องปฏิบัติตามวิธีการผลิต เครื่องมือเครื่องใช้ในการผลิต และการเก็บรักษาอาหาร ที่กำหนดไว้ในบัญชีแนบท้ายประกาศนี้

ข้อ 3 ผู้นำเข้าน้ำบริโภคในภาชนะบรรจุที่ปิดสนิทเพื่อจำหน่าย ต้องจัดให้มีใบรับรองวิธีการผลิต เครื่องมือเครื่องใช้ในการผลิต และการเก็บรักษาอาหาร ไม่ต่ำกว่าเกณฑ์ที่กำหนดไว้ในบัญชีแนบท้ายประกาศนี้

ข้อ 4 ให้ผู้ที่ได้รับใบอนุญาตผลิตอาหาร หรือใบสำคัญการขึ้นทะเบียนตำรับอาหาร หรือใบสำคัญการใช้ฉลากอาหาร น้ำบริโภคในภาชนะบรรจุที่ปิดสนิทก่อนวันที่ประกาศนี้ใช้บังคับที่ปฏิบัติไม่เป็นไปตามข้อ 2 หรือข้อ 3 ทำการปรับปรุงแก้ไขหรือจัดให้มีใบรับรองแล้วแต่กรณีให้ถูกต้องตามประกาศนี้ ภายในสองปี นับแต่วันที่ประกาศนี้ใช้บังคับ

ข้อ 5 ประกาศนี้ ให้ใช้บังคับตั้งแต่วันที่ 24 กรกฎาคม พ.ศ.2544 เป็นต้นไป

ประกาศ ณ วันที่ 24 กรกฎาคม พ.ศ.2544

สุดารัตน์ เกตุราพันธ์

รัฐมนตรีว่าการกระทรวงสาธารณสุข

(ราชกิจจานุเบกษาฉบับประกาศทั่วไป เล่ม 118 ตอนพิเศษ 70 ง. ลงวันที่ 26 กรกฎาคม พ.ศ.2544)

บัญชีแนบท้ายประกาศกระทรวงสาธารณสุข (ฉบับที่ 220) พ.ศ.2544
เรื่อง น้ำบริโภคในภาชนะบรรจุที่ปิดสนิท (ฉบับที่ 3)

การผลิตน้ำบริโภคในภาชนะบรรจุที่ปิดสนิทจะต้องมีการกำหนดวิธีการผลิต เครื่องมือเครื่องใช้ในการผลิต และการเก็บรักษาน้ำบริโภคในภาชนะบรรจุที่ปิดสนิท ซึ่งการดำเนินการดังกล่าวนั้นจะต้องคำนึงถึงสิ่งต่าง ๆ ดังต่อไปนี้

ลำดับที่	หัวข้อ	เนื้อหา
1.	สถานที่ตั้งและอาคารผลิต	<p>1.1 สถานที่ตั้งตัวอาคารและที่ใกล้เคียง ต้องอยู่ในที่ที่เหมาะสม ไม่ทำให้เกิดการปนเปื้อนกับน้ำบริโภคที่ผลิต หากไม่สามารถหลีกเลี่ยงได้ต้องมีมาตรการป้องกันการปนเปื้อนดังกล่าว</p> <p>1.2 อาคารผลิตน้ำบริโภคในภาชนะบรรจุที่ปิดสนิทอย่างน้อยต้องมีลักษณะ ดังต่อไปนี้</p> <p>1.2.1 มีการออกแบบและก่อสร้างมั่นคง ง่ายแก่การบำรุงสภาพและรักษาความสะอาด และสามารถป้องกันสัตว์ แมลง</p> <p>1.2.2 มีระบบแสงสว่างและระบบการถ่ายเทอากาศที่ดีและเพียงพอ</p> <p>1.2.3 ใช้สำหรับผลิตอาหารเท่านั้น</p> <p>1.2.4 มีการแยกที่อยู่อาศัยและห้องน้ำห้องส้วมออกเป็นสัดส่วน ไม่ปะปนกับบริเวณผลิต</p> <p>1.2.5 มีขนาดและพื้นที่มากพอที่จะติดตั้งเครื่องจักรอุปกรณ์การผลิต และแยกเป็นสัดส่วนเป็นไปตามสายงานการผลิต</p> <p>1.2.6 ภายในอาคารผลิตอย่างน้อยต้องประกอบด้วย</p> <p>1.2.6.1 ห้องหรือบริเวณติดตั้งเครื่องหรืออุปกรณ์ปรับอากาศ มีพื้นลาดเอียง ไม่มีน้ำขัง และมีทางระบายน้ำ</p> <p>1.2.6.2 ห้องหรือบริเวณเก็บภาชนะก่อนล้าง กรณีเป็นภาชนะบรรจุใหม่ (ขวด ถู และฝา) ห้องหรือบริเวณนั้นต้องมีพื้นที่แห้ง มีชั้นหรือยกพื้น มีมาตรการป้องกันฝุ่นละออง</p> <p>1.2.6.3 ห้องหรือบริเวณล้างและฆ่าเชื้อภาชนะบรรจุ มีพื้นลาดเอียง ไม่มีน้ำขัง และมีทางระบายน้ำ มีระบบจัดแยกภาชนะกำลังรอล้างและที่ล้างแล้ว</p> <p>1.2.6.4 ห้องบรรจุ มีมาตรการป้องกันการปนเปื้อนอย่างมีประสิทธิภาพ มีทางเข้า-ออกที่สามารถป้องกันสัตว์และแมลง ไม่เป็นทางเดินผ่านไปยังบริเวณหรือห้องอื่น ๆ มีพื้นลาดเอียง ไม่มีน้ำขัง และมีทางระบายน้ำ มีโต๊ะและหรือแท่นบรรจุซึ่งทำความสะอาดง่าย และห้องบรรจุดังกล่าว ต้องมีการใช้และปฏิบัติงานจริง</p>

ลำดับที่	หัวข้อ	เนื้อหา
		<p>1.2.6.5 ห้องหรือบริเวณเก็บผลิตภัณฑ์ มีชั้นหรือยกพื้นรองรับ มีระบบการเก็บผลิตภัณฑ์เพื่อรอจำหน่ายในลักษณะผลิตก่อนนำไปจำหน่ายก่อน</p> <p>ห้องหรือบริเวณต่าง ๆ ดังกล่าวต้องแยกเป็นสัดส่วน เป็นไปตามสายงานการผลิต มีมาตรการป้องกันการปนเปื้อน กรณีที่กระบวนการผลิตเป็นแบบต่อเนื่องและเป็นระบบปิด ต้องมีช่องเปิดสำหรับการลำเลียงขนส่ง ซึ่งช่องเปิดนั้นต้องมีขนาดพอเหมาะและมีมาตรการป้องกันการปนเปื้อน และกรณีที่มียานพาหนะสำหรับส่งผลิตภัณฑ์ ต้องมีระบบการป้องกันการปนเปื้อน</p>
2.	เครื่องมือเครื่องจักรและอุปกรณ์การผลิต	<p>2.1 มีจำนวนเพียงพอและเป็นชนิดที่เหมาะสมกับการผลิต ซึ่งอย่างน้อยต้องประกอบด้วย</p> <p>2.1.1 เครื่องหรืออุปกรณ์การปรับคุณภาพน้ำ</p> <p>2.1.2 เครื่องหรืออุปกรณ์ล้างภาชนะบรรจุ</p> <p>2.1.3 เครื่องหรืออุปกรณ์การบรรจุ</p> <p>2.1.4 เครื่องหรืออุปกรณ์ปิดผนึก</p> <p>2.1.5 โต้ะหรือแท่นบรรจุที่เหมาะสมสำหรับขนาดบรรจุที่ต่างกัน</p> <p>2.1.6 ท่อส่งน้ำเป็นท่อพลาสติก PVC หรือวัสดุอื่นที่มีคุณภาพทัดเทียมกัน</p> <p>2.2 มีการออกแบบ อย่างน้อยต้องมีลักษณะดังนี้</p> <p>2.2.1 ผิวหน้าของเครื่องหรืออุปกรณ์ที่สัมผัสโดยตรงกับน้ำบริโภคทำจากวัสดุที่ไม่ก่อให้เกิดสนิมและไม่เป็นพิษ สามารถทำความสะอาดและฆ่าเชื้อได้ง่าย</p> <p>2.2.2 ท่อน้ำที่มีข้อต่อ วาล์ว และน๊อต ออกแบบง่ายต่อการถอดเพื่อทำความสะอาด ฆ่าเชื้อ และการประกอบใหม่ ภายในท่อไม่มีมุมหรือปลายตันซึ่งจะทำให้สิ่งสกปรกสะสมและยากต่อการทำความสะอาด</p>

ลำดับที่	หัวข้อ	เนื้อหา
		<p>2.2.3 ถังหรือบ่อพักน้ำในกระบวนการผลิตมีฝาปิดป้องกันการปนเปื้อน ซึ่งฝานั้นมีการออกแบบและอยู่ในสภาพที่ดี ไม่เป็นที่สะสมของสิ่งสกปรก</p> <p>2.2.4 อุปกรณ์การปรับคุณภาพน้ำและสารกรองมีการออกแบบและกำหนดคุณสมบัติที่มีประสิทธิภาพ เพื่อวัตถุประสงค์ในการกรองแต่ละขั้นตอนการผลิต และสัมพันธ์กับกำลังการผลิต ซึ่งผู้ผลิตต้องแจ้งไว้ต่อผู้อนุญาต</p> <p>2.3 มีการติดตั้งในตำแหน่งที่เหมาะสมเป็นไปตามสายงานการผลิต ต้องง่ายต่อการปฏิบัติงานและทำความสะอาด</p> <p>2.4 ต้องมีการตรวจสอบประสิทธิภาพการทำงานของอุปกรณ์การกรองสม่ำเสมอ เพื่อให้มั่นใจว่ายังมีสภาพการทำงานที่ให้ผลดีอยู่</p> <p>2.5 มีการล้าง ฆ่าเชื้อ และรักษาความสะอาด ซึ่งอย่างน้อยต้องปฏิบัติดังนี้</p> <p>2.5.1 ทำความสะอาดและฆ่าเชื้ออย่างเพียงพอก่อนและหลังการผลิต หรือตามระยะเวลาที่เหมาะสม</p> <p>2.5.2 มีการตรวจสอบประสิทธิภาพของการล้างฆ่าเชื้อเครื่องจักรอุปกรณ์การผลิตสม่ำเสมอ เพื่อให้มั่นใจว่าวิธีการล้างและฆ่าเชื้อที่กำหนดไว้ถูกต้อง สามารถขจัดสิ่งสกปรกและฆ่าเชื้อได้จริง</p> <p>2.5.3 เก็บรักษาเครื่องจักร อุปกรณ์การผลิตที่ล้างและฆ่าเชื้อแล้วให้อยู่ในสภาพที่เหมาะสม มีมาตรการป้องกันการปนเปื้อนอย่างเพียงพอจนถึงเวลาใช้งาน ซึ่งมีการตรวจสอบก่อนใช้ด้วย</p>

ลำดับที่	หัวข้อ	เนื้อหา
3.	แหล่งน้ำ	แหล่งน้ำที่นำมาใช้ในการผลิตน้ำบริโภคในภาชนะบรรจุที่ปิดสนิท ต้องห่างจากแหล่งโสโครกและสิ่งปฏิกูล หรือมีมาตรการป้องกันไม่ให้เกิดการปนเปื้อนกับแหล่งน้ำ ผู้ผลิตต้องเก็บตัวอย่างน้ำจากแหล่งน้ำไปตรวจวิเคราะห์ คุณสมบัติทั้งทางเคมี กายภาพ และจุลินทรีย์ สม่ำเสมอ อย่างน้อยปีละ 1 ครั้ง และ/หรือทุกครั้งที่มีการเปลี่ยนแหล่งน้ำ เพื่อใช้เป็นข้อมูลเกี่ยวกับการเปลี่ยนแปลงคุณภาพของแหล่งน้ำและเป็นข้อมูลใช้ในการปรับปรุงคุณภาพน้ำ
4.	การปรับคุณภาพน้ำ	ต้องเหมาะสมและคำนึงถึงคุณภาพของแหล่งน้ำตามข้อ 3 เพื่อติดตั้งเครื่องและอุปกรณ์การกรองและฆ่าเชื้อที่มีประสิทธิภาพ ซึ่งสามารถกำจัดสิ่งปนเปื้อนทางเคมี กายภาพ และจุลินทรีย์ที่มีอยู่ให้อยู่ในระดับที่กฎหมายกำหนด
5.	ภาชนะบรรจุ	<p>5.1 ต้องทำจากวัสดุที่ไม่เป็นพิษ</p> <p>5.2 ภาชนะบรรจุชนิดใช้เพียงครั้งเดียวซึ่งรวมถึงฝา ต้องมีการตรวจสอบสภาพเบื้องต้น ไม่มีตำหนิ อยู่ในหีบห่อที่สะอาด ป้องกันการปนเปื้อนจากฝุ่นผง ก่อนนำมาใช้บรรจุต้องล้างด้วยน้ำที่ผ่านการปรับคุณภาพที่พร้อมจะนำไปบรรจุ</p> <p>5.3 ภาชนะบรรจุชนิดใช้ได้หลายครั้งอย่างน้อยต้องดำเนินการ ดังนี้</p> <p>5.3.1 ก่อนล้างมีบริเวณเก็บ แยกเป็นสัดส่วน มีการตรวจสอบสภาพทั้งภายนอกและภายในภาชนะและฉลาก หากมีข้อบกพร่องต้องทำการคัดแยกออก</p> <p>5.3.2 ทำความสะอาดพื้นผิวด้านนอกและฝาด้วยน้ำยาทำความสะอาดที่มีประสิทธิภาพก่อน และล้างทำความสะอาดผิวด้านในที่สัมผัสกับน้ำที่บรรจุ และฆ่าเชื้ออีกครั้งด้วยสารฆ่าเชื้อที่มีประสิทธิภาพ และต้องล้างด้วยน้ำที่ใช้บรรจุเป็นครั้งสุดท้ายก่อนบรรจุ</p> <p>5.4 ต้องตรวจสอบการปนเปื้อนจุลินทรีย์ของภาชนะบรรจุสม่ำเสมอ เพื่อยืนยันถึงการทำความสะอาดและฆ่าเชื้อที่มีประสิทธิภาพ</p>

ลำดับที่	หัวข้อ	เนื้อหา
		<p>5.5 ภาชนะบรรจุที่ล้างแล้วควรนำไปบรรจุน้ำบริโภคและปิดฝาทันที หากไม่สามารถทำได้ต้องมีวิธีการเก็บรักษาภาชนะบรรจุที่ทำความสะอาดแล้วอย่างเหมาะสม ต้องมีมาตรการป้องกันการปนเปื้อนจนถึงเวลาใช้งาน ต้องมีการตรวจสอบสภาพความสะอาดก่อนใช้บรรจุ หากมีตำหนิหรือไม่สะอาดต้องคัดแยกนำไปผ่านกรรมวิธีการทำความสะอาดและฆ่าเชื้อใหม่</p> <p>5.6 การล้างเลียงขนส่งภาชนะบรรจุที่ทำความสะอาดแล้ว ต้องไม่ทำให้เกิดการปนเปื้อนขึ้นอีก</p>
6.	สารทำความสะอาดและสารฆ่าเชื้อ	<p>สารที่ใช้ในการทำความสะอาดและฆ่าเชื้อ เครื่องจักร อุปกรณ์การผลิต โดยเฉพาะภาชนะบรรจุ ต้องมีข้อมูลเกี่ยวกับวิธีการใช้ ความเข้มข้น อุณหภูมิที่ใช้ ระยะเวลาที่สารนั้นสัมผัสกับพื้นผิวที่ต้องการทำความสะอาดและฆ่าเชื้อ และต้องมีการทดสอบว่าข้อมูลดังกล่าวมีประสิทธิภาพในการทำความสะอาดและฆ่าเชื้อได้จริง</p>
7.	การบรรจุ	<p>การบรรจุน้ำบริโภคที่เหมาะสมต้องปฏิบัติดังนี้</p> <p>7.1 บรรจุและปิดฝาหรือปิดผนึกทันทีเมื่อน้ำผ่านการปรับคุณภาพแล้ว หากไม่สามารถทำได้ต้องมีถังเก็บที่สะอาด มีฝาปิด และมีอุปกรณ์ฆ่าเชื้อจุลินทรีย์อีกครั้งก่อนบรรจุ</p> <p>7.2 บรรจุในห้องบรรจุที่มีลักษณะตามข้อ 1.2.6.4</p> <p>7.3 บรรจุด้วยเครื่องบรรจุที่มีประสิทธิภาพและสะอาด</p> <p>7.4 บรรจุจากหัวบรรจุโดยตรง ไม่มีการต่อสายยางในการบรรจุไม่ว่าขนาดบรรจุใดก็ตาม</p> <p>7.5 ไม่ให้มือของผู้ปฏิบัติงานสัมผัสกับปากขวดขณะทำการบรรจุและปิดฝาหรือปิดผนึก</p> <p>7.6 ตรวจสอบประสิทธิภาพความเรียบร้อยของภาชนะบรรจุหลังการบรรจุและปิดฝาหรือปิดผนึกอีกครั้ง รวมทั้งตรวจสอบความสมบูรณ์ของฉลาก</p>

ลำดับที่	หัวข้อ	เนื้อหา
8.	การควบคุมคุณภาพมาตรฐาน	ผู้ผลิตต้องเก็บตัวอย่างผลิตภัณฑ์ส่งตรวจวิเคราะห์ทั้งทางด้านจุลินทรีย์ เคมี และฟิสิกส์ เป็นประจำ โดยเฉพาะทางด้านจุลินทรีย์ตรวจสอบอย่างน้อยปีละ 2 ครั้ง เพื่อตรวจสอบว่าผลิตภัณฑ์มีคุณภาพมาตรฐานตามที่กฎหมายกำหนด
9.	การสุขาภิบาล	<p>ผู้ผลิตต้องดำเนินการเกี่ยวกับสุขาภิบาลดังต่อไปนี้</p> <p>9.1 ทำความสะอาดผนัง เพดาน พื้นอาคารผลิต สม่่าเสมอ โดยเฉพาะห้องบรรจุมีการล้างพื้นและฆ่าเชื้อด้วยสารเคมีก่อนและหลังการปฏิบัติงานทุกครั้ง</p> <p>9.2 มวลฝอยในสถานที่ผลิตมีภาชนะที่มีฝาปิด ในจำนวนที่เพียงพอและมีวิธีกำจัดที่เหมาะสม</p> <p>9.3 น้ำที่ใช้ในอาคารผลิตสำหรับวัตถุประสงค์อื่น ๆ ต้องสะอาด มีการปรับคุณภาพน้ำตามความจำเป็นในการใช้ และมีปริมาณเพียงพอ</p> <p>9.4 มีทางระบายน้ำทิ้งที่ออกแบบให้สามารถระบายน้ำได้อย่างสะดวก และมีฝาหรือตะแกรงปิดวางระบายน้ำนั้น เพื่อป้องกันการปนเปื้อนที่อาจเกิดขึ้น</p> <p>9.5 ห้องส้วมและอ่างล้างมือหน้าห้องส้วมมีจำนวนเพียงพอสำหรับผู้ปฏิบัติงานและถูกสุขลักษณะ มีอุปกรณ์ในการล้างมืออย่างครบถ้วน ถูกสุขลักษณะ และใช้งานได้อย่างมีประสิทธิภาพ</p> <p>9.6 อ่างล้างมือบริเวณผลิตมีจำนวนเพียงพอโดยเฉพาะหน้าห้องบรรจุ และมีอุปกรณ์ในการล้างมือครบถ้วน ถูกสุขลักษณะ และใช้งานได้อย่างมีประสิทธิภาพ</p> <p>9.7 ไม่มีสัตว์เลี้ยงในอาคารผลิต และมีระบบควบคุมป้องกันสัตว์ แมลง ที่มีประสิทธิภาพ</p>

ลำดับที่	หัวข้อ	เนื้อหา
10.	บุคลากรและสุขลักษณะผู้ปฏิบัติงาน	<p>ผู้ปฏิบัติงานในบริเวณผลิตต้องปฏิบัติและคำนึงถึงสิ่งต่าง ๆ ดังนี้</p> <p>10.1 ไม่เป็นโรคติดต่อหรือโรคที่น่ารังเกียจ หรือมีบาดแผลอันอาจก่อให้เกิดการปนเปื้อนในผลิตภัณฑ์ และผ่านการตรวจสุขภาพอย่างน้อยปีละหนึ่งครั้ง</p> <p>10.2 แต่งกายสะอาด ตัดเล็บให้สั้น ไม่ทาเล็บ ไม่ใส่เครื่องประดับ และล้างมือให้สะอาดทุกครั้งก่อนเริ่มปฏิบัติงาน โดยเฉพาะผู้ปฏิบัติงานในห้องบรรจุต้องสวมถุงมือที่อยู่ในสภาพสมบูรณ์ สะอาดถูกสุขลักษณะ กรณีไม่สวมถุงมือต้องล้างมือ เล็บ แขน ให้สะอาดก่อนเข้าห้องบรรจุ และจุ่มล้างด้วยน้ำคลอรีนก่อนทำการบรรจุ มีหมวก/ ผ้าคลุม / ตาข่าย / แถบรัดผม / ผ้ากันเปื้อน / ผ้าปิดปาก / รองเท้าคนละคู่ เพื่อป้องกันการปนเปื้อนลงไปในผลิตภัณฑ์</p> <p>10.3 ไม่บริโภคอาหารและสูบบุหรี่ในขณะที่ปฏิบัติงานหรือมีนิตยการทำงานที่น่ารังเกียจอื่น ๆ ซึ่งอาจทำให้เกิดการปนเปื้อนลงในผลิตภัณฑ์ได้</p> <p>10.4 ได้รับการอบรมเกี่ยวกับสุขลักษณะทั่วไปและความรู้เกี่ยวกับการผลิตน้ำบริโภคตามความเหมาะสม</p>
11.	บันทึกและรายงาน	<p>ผู้ผลิตต้องมีบันทึกและรายงานอย่างน้อยดังต่อไปนี้</p> <p>11.1 ผลการตรวจวิเคราะห์น้ำจากแหล่งน้ำที่ใช้ในการผลิต</p> <p>11.2 สภาพการทำงานของเครื่องกรอง และ/หรือเครื่องฆ่าเชื้อ</p> <p>11.3 ผลการตรวจวิเคราะห์ผลิตภัณฑ์ทั้งด้านเคมี ฟิสิกส์ และจุลชีววิทยา</p> <p>11.4 ชนิดและปริมาณการผลิตของผลิตภัณฑ์</p>

(สำเนา)

ประกาศกระทรวงสาธารณสุข

(ฉบับที่ 221) พ.ศ.2544

เรื่อง กำหนดประเภทอาหารที่ต้องแสดงเลขสารบบอาหารที่ฉลาก

โดยที่เป็นการสมควรให้มีการแสดงเลขสารบบอาหารที่ฉลากให้เป็นไปตามประกาศกระทรวงสาธารณสุข (ฉบับที่ 194) พ.ศ.2543 เรื่อง ฉลาก

อาศัยอำนาจตามความในมาตรา 5 และมาตรา 6(10) แห่งพระราชบัญญัติอาหาร พ.ศ.2522 อันเป็นพระราชบัญญัติที่มีบทบัญญัติบางประการเกี่ยวกับการจำกัดสิทธิและเสรีภาพของบุคคล ซึ่งมาตรา 29 ประกอบกับมาตรา 35 มาตรา 48 และมาตรา 50 ของรัฐธรรมนูญแห่งราชอาณาจักรไทย บัญญัติให้กระทำได้โดยอาศัยอำนาจตามบทบัญญัติแห่งกฎหมาย รัฐมนตรีว่าการกระทรวงสาธารณสุข ออกประกาศไว้ ดังต่อไปนี้

ข้อ 1 ให้อาหารต่อไปนี้ เป็นอาหารที่ต้องแสดงเลขสารบบอาหารที่ฉลาก

- (1) สีสผสมอาหาร
- (2) นมโค
- (3) นมปรุงแต่ง
- (4) ผลิตภัณฑ์ของนม
- (5) วัตถุที่ใช้ปรุงแต่งรสอาหาร
- (6) นมเปรี้ยว
- (7) น้ำแข็ง
- (8) วัตถุเจือปนอาหาร
- (9) อาหารสำหรับผู้ที่ต้องการควบคุมน้ำหนัก
- (10) อาหารในภาชนะบรรจุที่ปิดสนิท
- (11) นมดัดแปลงสำหรับทารกและนมดัดแปลงสูตรต่อเนื่องสำหรับทารกและเด็กเล็ก
- (12) อาหารทารกและอาหารสูตรต่อเนื่องสำหรับทารกและเด็กเล็ก
- (13) อาหารเสริมสำหรับทารกและเด็กเล็ก
- (14) น้ำบริโภคน้ำในภาชนะบรรจุที่ปิดสนิท
- (15) ไอศกรีม
- (16) น้ำมันปาล์ม
- (17) น้ำมันมะพร้าว
- (18) น้ำมันถั่วลิสง
- (19) ซีอิ๊วโกแลต
- (20) ข้าวเติมวิตามิน

- (21) เนย
- (22) ไข่เยี่ยวม้า
- (23) เนยใสหรือกี้
- (24) แป้งข้าวกล็อง
- (25) อาหารมีวัตถุประสงค์พิเศษ
- (26) วัสดุสำเร็จรูปและขนมเยลลี่
- (27) ผลิตภัณฑ์กระเทียม
- (28) อาหารที่มีวัตถุที่ใช้เพื่อรักษาคุณภาพหรือมาตรฐานของอาหาร รวมอยู่ในภาชนะบรรจุ
- (29) อาหารที่มีส่วนผสมของว่านหางจระเข้
- (30) หมากฝรั่งและลูกอม
- (31) ขนมปัง
- (32) วัตถุแต่งกลิ่นรส
- (33) น้ำเกลือปรุงอาหาร
- (34) อาหารฉายรังสี

ข้อ 2 ประกาศฉบับนี้

(1) ไม่กระทบกระเทือนถึงใบสำคัญการขึ้นทะเบียนตำรับอาหาร ซึ่งออกให้ตามประกาศกระทรวงสาธารณสุขฉบับที่เกี่ยวข้องก่อนประกาศนี้ใช้บังคับ ยังคงใช้ได้ต่อไป

(2) ให้ใบสำคัญการขึ้นทะเบียนตำรับอาหารของอาหารควบคุมเฉพาะที่มีการปรับเปลี่ยนสถานะมาเป็นอาหารที่กำหนดคุณภาพหรือมาตรฐานหรือใบสำคัญการใช้ฉลากอาหาร ซึ่งออกให้ตามประกาศกระทรวงสาธารณสุข ฉบับที่ 68 (พ.ศ.2525) เรื่อง ฉลาก ลงวันที่ 29 เมษายน พ.ศ.2525 แก้ไขเพิ่มเติมโดยประกาศกระทรวงสาธารณสุข ฉบับที่ 95 (พ.ศ.2528) เรื่อง ฉลาก (ฉบับที่ 2) ลงวันที่ 30 กันยายน พ.ศ.2528 และฉบับที่เกี่ยวข้องก่อนประกาศนี้ใช้บังคับ ยังคงใช้ได้ต่อไปได้ไม่เกินสองปี นับแต่วันที่ประกาศนี้ใช้บังคับ

ข้อ 3 ให้ผู้ผลิต ผู้นำเข้า ซึ่งอาหารที่ได้รับอนุญาตอยู่ก่อนวันที่ประกาศนี้ใช้บังคับ ยื่นคำขอรับเลขสารบบอาหารภายในหนึ่งปี นับแต่วันที่ประกาศนี้ใช้บังคับ และเมื่อได้ยื่นคำขอดังกล่าวแล้วให้ใช้ฉลากเดิมที่เหลืออยู่ต่อไปได้ แต่ต้องไม่เกินสองปี นับแต่วันที่ประกาศนี้ใช้บังคับ

ข้อ 4 ประกาศนี้ ให้ใช้บังคับตั้งแต่วันที่ 24 กรกฎาคม พ.ศ.2544 เป็นต้นไป

ประกาศ ณ วันที่ 24 กรกฎาคม พ.ศ.2544

สุดารัตน์ เกตุราพันธ์

รัฐมนตรีว่าการกระทรวงสาธารณสุข

(ราชกิจจานุเบกษาฉบับประกาศทั่วไป เล่ม 118 ตอนพิเศษ 70 ง. ลงวันที่ 26 กรกฎาคม พ.ศ.2544)

(สำเนา)
 ประกาศกระทรวงสาธารณสุข
 (ฉบับที่ 222) พ.ศ.2544
 เรื่อง ไอศกรีม

โดยที่เป็นการสมควรปรับปรุงประกาศกระทรวงสาธารณสุขว่าด้วยเรื่อง ไอศกรีม อาศัยอำนาจตามความในมาตรา 5 และมาตรา 6(1)(2)(4)(5)(6)(7) และ (10) แห่งพระราชบัญญัติอาหาร พ.ศ.2522 อันเป็นพระราชบัญญัติที่มีบทบัญญัติบางประการเกี่ยวกับการจำกัดสิทธิและเสรีภาพของบุคคล ซึ่งมาตรา 29 ประกอบกับมาตรา 35 มาตรา 48 และมาตรา 50 ของรัฐธรรมนูญแห่งราชอาณาจักรไทยบัญญัติให้กระทำได้โดยอาศัยอำนาจตามบทบัญญัติแห่งกฎหมาย รัฐมนตรีว่าการกระทรวงสาธารณสุขออกประกาศไว้ ดังต่อไปนี้

ข้อ 1 ให้ยกเลิก

(1) ประกาศกระทรวงสาธารณสุข ฉบับที่ 33 (พ.ศ.2522) เรื่อง กำหนดไอศกรีมเป็นอาหารควบคุมเฉพาะและกำหนดคุณภาพหรือมาตรฐานและวิธีการผลิต ลงวันที่ 13 กันยายน พ.ศ.2522

(2) ประกาศกระทรวงสาธารณสุข ฉบับที่ 101 (พ.ศ.2529) เรื่อง กำหนดไอศกรีมเป็นอาหารควบคุมเฉพาะและกำหนดคุณภาพหรือมาตรฐานและวิธีการผลิต (ฉบับที่ 2) ลงวันที่ 7 กรกฎาคม พ.ศ.2529

ข้อ 2 ให้ไอศกรีมเป็นอาหารควบคุมเฉพาะ

ข้อ 3 ไอศกรีมตามข้อ 2 แบ่งเป็น 5 ชนิด

(1) ไอศกรีมนม ได้แก่ ไอศกรีมที่ทำขึ้นโดยใช้นม หรือผลิตภัณฑ์ที่ได้จากนม

(2) ไอศกรีมดัดแปลง ได้แก่ ไอศกรีมที่ทำขึ้นโดยใช้ไขมันชนิดอื่นแทนมันเนยทั้งหมดหรือแต่บางส่วน หรือไอศกรีมที่ทำขึ้นโดยใช้ผลผลิตจากพืชที่มีไขมันแต่ผลิตภัณฑ์นั้นมีไขมันน้อยกว่าที่ได้จากนม

(3) ไอศกรีมผสม ได้แก่ ไอศกรีมตาม (1) หรือ (2) แล้วแต่กรณี ซึ่งมีผลไม้หรือวัตถุดิบที่เป็นอาหารเป็นส่วนผสมอยู่ด้วย

(4) ไอศกรีมตาข่าย (1)(2) หรือ (3) ชนิดเหลว หรือแข็ง หรือผง

(5) ไอศกรีมหวานเย็น ได้แก่ ไอศกรีมที่ทำขึ้นโดยใช้น้ำและน้ำตาล หรืออาจมีวัตถุดิบที่เป็นอาหารเป็นส่วนผสมอยู่ด้วย

ไอศกรีมดังกล่าวอาจใส่วัตถุแต่งกลิ่น รส และสีด้วยก็ได้

ข้อ 4 ไอศกรีมทุกชนิด ยกเว้นไอศกรีมตามข้อ 3(4) ต้องผ่านกรรมวิธีตามลำดับ ดังต่อไปนี้

(1) การผ่านความร้อน ต้องผ่านกรรมวิธีหนึ่งวิธีใด ดังนี้

(1.1) ทำให้ร้อนขึ้นถึงอุณหภูมิไม่ต่ำกว่า 68.5 องศาเซลเซียส และคงไว้ที่อุณหภูมินี้ไม่น้อยกว่า 30 นาที หรือ

(1.2) ทำให้ร้อนขึ้นถึงอุณหภูมิไม่ต่ำกว่า 80 องศาเซลเซียส และคงไว้ที่อุณหภูมินี้ไม่น้อยกว่า 25 วินาที และจะต้องมีเครื่องวัดอุณหภูมิพร้อมด้วยเครื่องบันทึกอัตโนมัติแสดงอุณหภูมิเวลาใช้จริง หรือ

(1.3) ทำให้ร้อนโดยกรรมวิธีอื่นตามที่สำนักงานคณะกรรมการอาหารและยาเห็นชอบด้วย

(2) ทำให้เย็นลงทันทีที่อุณหภูมิ 4 องศาเซลเซียส และคงไว้ที่อุณหภูมินี้

(3) ปั่น กวน หรือผสม แล้วแต่กรณี และทำให้เยือกแข็งที่อุณหภูมิไม่สูงกว่า -2.2 องศาเซลเซียส ก่อนบรรจุลงในภาชนะบรรจุเพื่อจำหน่าย และต้องเก็บไว้ที่อุณหภูมิไม่สูงกว่า -2.2 องศาเซลเซียสนี้จนกว่าจะจำหน่าย

ข้อ 5 ไอศกรีม ต้องมีคุณภาพหรือมาตรฐาน ดังต่อไปนี้

(1) ไอศกรีมนม ต้องมีมันเนยเป็นส่วนผสมไม่น้อยกว่าร้อยละ 5 ของน้ำหนัก และมีไขมันนมไม่รวมมันเนยไม่น้อยกว่าร้อยละ 7.5 ของน้ำหนัก

(2) ไอศกรีมดัดแปลง ต้องมีไขมันทั้งหมดไม่น้อยกว่าร้อยละ 5 ของน้ำหนัก

(3) ไอศกรีมผสม ต้องมีมาตรฐานเช่นเดียวกับ (1) หรือ (2) แล้วแต่กรณี ทั้งนี้โดยไม่นับรวมน้ำหนักของผลไม้หรือวัตถุที่เป็นอาหารอื่นผสมอยู่

(4) ไอศกรีมหวานเย็นและไอศกรีมตามข้อ 3(1)(2) หรือ (3) ต้อง

(4.1) ไม่มีกลิ่นหืน

(4.2) ใช้วัตถุที่ให้ความหวานแทนน้ำตาลหรือใช้ร่วมกับน้ำตาล นอกจากการใช้ น้ำตาลได้ โดยให้ใช้วัตถุที่ให้ความหวานแทนน้ำตาลได้ตามมาตรฐานอาหาร เอฟ เอ โอ/ดับบลิว เอช โอ, โคเดกซ์ (Joint FAO/WHO Codex) ที่ว่าด้วยเรื่อง วัตถุเจือปนอาหาร และฉบับที่ได้แก้ไขเพิ่มเติม

ในกรณีที่ไม่มีมาตรฐานกำหนดไว้ตามวรรคหนึ่ง ให้สำนักงานคณะกรรมการอาหารและยา ประกาศกำหนดโดยความเห็นชอบของคณะกรรมการอาหาร

(4.3) ไม่มีวัตถุกันเสีย

(4.4) มีבקเตรีได้ไม่เกิน 600,000 ในอาหาร 1 กรัม

(4.5) ตรวจไม่พบבקเตรีชนิด อี.โคไล (*Escherichia coli*) ในอาหาร 0.01 กรัม

(4.6) ไม่มีจุลินทรีย์ที่ทำให้เกิดโรค

(4.7) ไม่มีสารเป็นพิษจากจุลินทรีย์ในปริมาณที่อาจเป็นอันตรายต่อสุขภาพ

(5) ไอศกรีมชนิดเหลวต้องมีคุณภาพ หรือมาตรฐานตาม (1)(2) หรือ (3) แล้วแต่กรณี และต้องมีคุณภาพหรือมาตรฐานตาม (4) ด้วย

ข้อ 6 ไอศกรีมชนิดแข็ง หรือผง ต้องมีคุณภาพหรือมาตรฐาน ดังต่อไปนี้

(1) ไม่มีกลิ่นหืน

(2) มีกลิ่นตามลักษณะเฉพาะของไอศกรีมชนิดนั้น

(3) มีลักษณะไม่เกาะเป็นก้อน ผิดไปจากลักษณะที่ทำขึ้น

(4) ใช้วัตถุที่ให้ความหวานแทนน้ำตาลหรือใช้ร่วมกับน้ำตาล นอกจากการใช้น้ำตาลได้ โดยให้ใช้วัตถุที่ให้ความหวานแทนน้ำตาลได้ตามมาตรฐานอาหาร เอฟ เอ โอ/ดับบลิว เอช โอ, โคเดกซ์ (Joint FAO/WHO Codex) ที่ว่าด้วยเรื่อง วัตถุเจือปนอาหาร และฉบับที่ได้แก้ไขเพิ่มเติม

ในกรณีที่ไม่มีมาตรฐานกำหนดไว้ตามวรรคหนึ่ง ให้สำนักงานคณะกรรมการอาหารและยา ประกาศกำหนดโดยความเห็นชอบของคณะกรรมการอาหาร

(5) ไม่มีวัตถุกันเสีย

(6) มีความชื้นไม่เกินร้อยละ 5 ของน้ำหนัก

(7) มีבקเตรีได้ไม่เกิน 100,000 ในอาหาร 1 กรัม

(8) ไม่มีจุลินทรีย์ที่ทำให้เกิดโรค

(9) ไม่มีสารเป็นพิษจากจุลินทรีย์ในปริมาณที่อาจเป็นอันตรายต่อสุขภาพ

ข้อ 7 การใช้วัตถุเจือปนอาหาร ให้ปฏิบัติตามประกาศกระทรวงสาธารณสุขว่าด้วยเรื่อง วัตถุเจือปนอาหาร

ข้อ 8 ผู้ผลิตหรือผู้นำเข้าไอศกรีมเพื่อจำหน่าย ต้องปฏิบัติตามประกาศกระทรวงสาธารณสุขว่าด้วยเรื่อง วิธีการผลิต เครื่องมือเครื่องใช้ในการผลิต และการเก็บรักษาอาหาร

ข้อ 9 การใช้ภาชนะบรรจุไอศกรีม ให้ปฏิบัติตามประกาศกระทรวงสาธารณสุขว่าด้วยเรื่อง ภาชนะบรรจุ

ข้อ 10 การแสดงฉลากของไอศกรีม ให้ปฏิบัติตามประกาศกระทรวงสาธารณสุขว่าด้วย เรื่อง ฉลาก กรณีฉลากที่ปิด ติด หรือแสดงไว้ที่ภาชนะบรรจุไอศกรีมในขนาดหนึ่งหน่วยบริโภค ให้แสดงข้อความตามข้อ 3(11) ของประกาศกระทรวงสาธารณสุข (ฉบับที่ 194) พ.ศ.2543 เรื่อง ฉลาก ลงวันที่ 19 กันยายน พ.ศ.2543 โดยจะแสดงไว้ที่ฉลากดังกล่าวหรือไว้ที่หีบห่อของภาชนะที่บรรจุไอศกรีมนั้นก็ได⁽¹⁾

ข้อ 11 ประกาศฉบับนี้

(1) ไม่กระทบกระเทือนถึงใบสำคัญการขึ้นทะเบียนตำรับอาหาร ซึ่งออกให้ตามประกาศกระทรวงสาธารณสุข ฉบับที่ 33 (พ.ศ.2522) เรื่อง กำหนดไอศกรีมเป็นอาหารควบคุมเฉพาะและกำหนดคุณภาพหรือมาตรฐานและวิธีการผลิต ลงวันที่ 13 กันยายน พ.ศ.2522 แก้ไขเพิ่มเติมโดยประกาศกระทรวงสาธารณสุข ฉบับที่ 101 (พ.ศ.2529) เรื่อง กำหนดไอศกรีมเป็นอาหารควบคุมเฉพาะและกำหนดคุณภาพหรือมาตรฐานและวิธีการผลิต (ฉบับที่ 2) ลงวันที่ 7 กรกฎาคม พ.ศ.2529 ก่อนประกาศนี้ใช้บังคับยังคงใช้ได้ต่อไป

(2) ให้ใบสำคัญการใช้ฉลากอาหาร ซึ่งออกให้ตามประกาศกระทรวงสาธารณสุข ฉบับที่ 68 (พ.ศ.2525) เรื่อง ฉลาก ลงวันที่ 29 เมษายน พ.ศ.2525 แก้ไขเพิ่มเติมโดยประกาศกระทรวงสาธารณสุข ฉบับที่ 95 (พ.ศ.2528) เรื่อง ฉลาก (ฉบับที่ 2) ลงวันที่ 30 กันยายน พ.ศ.2528 และฉบับที่เกี่ยวข้องก่อนประกาศนี้ใช้บังคับยังคงใช้ได้ไม่เกิดสองปี นับแต่วันที่ประกาศนี้ใช้บังคับ

ข้อ 12 ให้ผู้ผลิต ผู้นำเข้าไอศกรีมที่ได้รับอนุญาตก่อนวันที่ประกาศนี้ใช้บังคับ ยื่นคำขอรับเลขสารบบอาหารภายในหนึ่งปี นับแต่วันที่ประกาศนี้ใช้บังคับ เมื่อได้ยื่นคำขอดังกล่าวแล้วให้ได้รับการผ่อนผันการปฏิบัติตามข้อ 8 ภายในสองปี นับแต่วันที่ประกาศนี้ใช้บังคับ และให้คงใช้ฉลากเดิมที่เหลืออยู่ต่อไป จนกว่าจะหมดแต่ต้องไม่เกินสองปี นับแต่วันที่ ประกาศนี้ใช้บังคับ

ข้อ 13 ประกาศนี้ ให้ใช้บังคับ ตั้งแต่วันที่ 24 กรกฎาคม พ.ศ.2544 เป็นต้นไป

ประกาศ ณ วันที่ 24 กรกฎาคม พ.ศ.2544

สุดารัตน์ เกตุวาพันธุ์

รัฐมนตรีว่าการกระทรวงสาธารณสุข

(ราชกิจจานุเบกษาฉบับประกาศทั่วไป เล่ม 118 ตอนพิเศษ 70 ง. ลงวันที่ 26 กรกฎาคม พ.ศ.2544)

(1) ความในข้อ 10 ของประกาศกระทรวงสาธารณสุข (ฉบับที่ 222) พ.ศ.2544 ถูกยกเลิก โดยข้อ 1 ของประกาศกระทรวงสาธารณสุข (ฉบับที่ 257) พ.ศ.2541 เรื่อง ไอศกรีม (ฉบับที่ 2) (119 ร.จ. ตอนที่ 54 ง. (ฉบับพิเศษ แผนกราชกิจจานุเบกษา) ลงวันที่ 18 มิถุนายน พ.ศ.2545) และใช้ข้อความแทนใหม่แล้ว

(สำเนา)
 ประกาศกระทรวงสาธารณสุข
 (ฉบับที่ 223) พ.ศ.2544
 เรื่อง วัตถุแต่งกลิ่นรส

โดยที่เป็นการสมควรปรับปรุงประกาศกระทรวงสาธารณสุขว่าด้วยเรื่อง การแสดงฉลากของ วัตถุแต่งกลิ่นรส

อาศัยอำนาจตามความในมาตรา 5 และมาตรา 6(7) และ (10) แห่งพระราชบัญญัติอาหาร พ.ศ.2522 อันเป็นพระราชบัญญัติที่มีบทบัญญัติบางประการเกี่ยวกับการจำกัดสิทธิและเสรีภาพของบุคคล ซึ่งมาตรา 29 ประกอบกับมาตรา 35 มาตรา 48 และมาตรา 50 ของรัฐธรรมนูญแห่งราชอาณาจักรไทย บัญญัติให้กระทำได้โดยอาศัยอำนาจตามบทบัญญัติแห่งกฎหมาย รัฐมนตรีว่าการกระทรวงสาธารณสุข ออกประกาศไว้ ดังต่อไปนี้

ข้อ 1 ให้ยกเลิกประกาศกระทรวงสาธารณสุข ฉบับที่ 120 (พ.ศ.2532) เรื่อง การแสดงฉลาก ของวัตถุแต่งกลิ่นรส ลงวันที่ 16 กุมภาพันธ์ พ.ศ.2532

ข้อ 2 ให้วัตถุแต่งกลิ่นรส เป็นอาหารที่ต้องมีฉลาก

ข้อ 3 วัตถุแต่งกลิ่นรส หมายความว่า วัตถุที่นำมาใช้แต่งกลิ่นหรือรสของอาหาร แบ่งออกเป็น 3 ชนิด ได้แก่

(1) วัตถุแต่งกลิ่นรสธรรมชาติ หมายความว่า วัตถุแต่งกลิ่นรสที่ได้จากพืชหรือสัตว์ที่ ปกติมนุษย์ใช้บริโภค โดยผ่านวิธีทางกายภาพ

(2) วัตถุแต่งกลิ่นรสเลียนธรรมชาติ หมายความว่า วัตถุแต่งกลิ่นรสที่ได้จากการแยก วัตถุที่ให้กลิ่นรสโดยวิธีทางเคมีหรือได้จากวัตถุที่สังเคราะห์ขึ้น โดยวัตถุที่แยกหรือสังเคราะห์ขึ้นนั้นจะต้องมี คุณลักษณะทางเคมีเหมือนวัตถุที่พบในผลิตภัณฑ์ธรรมชาติที่ปกติมนุษย์ใช้บริโภค และให้หมายความ รวมถึงวัตถุแต่งกลิ่นรสเลียนธรรมชาติที่มีวัตถุแต่งกลิ่นรสธรรมชาติผสมอยู่ด้วย

(3) วัตถุแต่งกลิ่นรสสังเคราะห์ หมายความว่า วัตถุแต่งกลิ่นรสที่ได้จากวัตถุที่ยังไม่เคย พบในผลิตภัณฑ์ธรรมชาติที่ปกติมนุษย์ใช้บริโภค และให้หมายความรวมถึงวัตถุแต่งกลิ่นรสสังเคราะห์ที่มี วัตถุแต่งกลิ่นรสธรรมชาติ หรือวัตถุแต่งกลิ่นรสเลียนธรรมชาติผสมอยู่ด้วย

ข้อ 4 ผู้ผลิตหรือผู้นำเข้าวัตถุแต่งกลิ่นรสเพื่อจำหน่าย ต้องปฏิบัติตามประกาศกระทรวง สาธารณสุขว่าด้วยเรื่อง วิธีการผลิต เครื่องมือเครื่องใช้ในการผลิต และการเก็บรักษาอาหาร

ข้อ 5 การแสดงฉลากของวัตถุแต่งกลิ่นรส ให้ปฏิบัติดังนี้

(1) ปฏิบัติตามประกาศกระทรวงสาธารณสุขว่าด้วยเรื่อง ฉลาก ยกเว้นข้อ 3 ข้อ 4 และ ข้อ 5 ให้ปฏิบัติตามประกาศนี้

(2) ฉลากของวัตถุแต่งกลิ่นรสที่จำหน่ายต่อผู้บริโภค ต้องมีข้อความเป็นภาษาไทย แต่จะมีภาษาต่างประเทศด้วยก็ได้ และจะต้องมีข้อความแสดงรายละเอียด ดังต่อไปนี้

(2.1) ชื่ออาหาร โดยมีข้อความว่า “วัตถุแต่งกลิ่นรสธรรมชาติ”, “วัตถุแต่งกลิ่นรส เลียนธรรมชาติ” หรือ “วัตถุแต่งกลิ่นรสสังเคราะห์” กำกับไว้ด้วย แล้วแต่กรณี

(2.2) เลขสารบบอาหาร

(2.3) วัตถุประสงค์หรือประโยชน์ในการใช้ พร้อมวิธีใช้

(2.4) ปริมาณสุทธิของอาหารเป็นระบบเมตริก

(2.4.1) วัตถุประสงค์กึ่งลิตรที่เป็นของแข็ง ให้แสดงน้ำหนักสุทธิ

(2.4.2) วัตถุประสงค์กึ่งลิตรที่เป็นของเหลว ให้แสดงปริมาตรสุทธิ

(2.4.3) วัตถุประสงค์กึ่งลิตรที่มีลักษณะครึ่งแข็งครึ่งเหลว อาจแสดงเป็นน้ำหนัก

สุทธิหรือปริมาตรสุทธิก็ได้

(2.5) ชื่อและที่ตั้งของผู้ผลิตหรือผู้แบ่งบรรจุสำหรับวัตถุประสงค์กึ่งลิตรที่ผลิตในประเทศ ชื่อและที่ตั้งของผู้นำเข้า และประเทศผู้ผลิตสำหรับวัตถุประสงค์กึ่งลิตรที่นำเข้า แล้วแต่กรณี สำหรับวัตถุประสงค์กึ่งลิตรที่ผลิตในประเทศ อาจแสดงชื่อและที่ตั้งสำนักงานใหญ่ของผู้ผลิตหรือของผู้แบ่งบรรจุก็ได้

(2.6) ชนิดและปริมาณของสีที่ผสมในวัตถุประสงค์กึ่งลิตร (ถ้ามี)

(2.7) คำแนะนำในการเก็บรักษา (ถ้ามี)

(2.8) เดือนและปีที่ผลิต หรือวันเดือนและปีที่หมดอายุการบริโภค หรือวันเดือนและปีที่อาหารยังมีคุณภาพหรือมาตรฐานดี โดยมีข้อความว่า “ผลิต” หรือ “หมดอายุ” หรือ “ควรบริโภคก่อน” กำกับไว้ด้วย แล้วแต่กรณี

การแสดงข้อความตามวรรคแรก จะต้องแสดงให้เรียงตามลำดับของวันเดือนปีตามที่กำหนด กรณีการแสดงเดือนอาจแสดงโดยใช้ตัวอักษรแทนได้

(2.9) ข้อความที่สำนักงานคณะกรรมการอาหารและยาประกาศกำหนด (ถ้ามี)

ข้อ 6 ฉลากของวัตถุประสงค์กึ่งลิตรที่มีได้จำหน่ายต่อผู้บริโภค ต้องมีข้อความเป็นภาษาไทย เว้นแต่วัตถุประสงค์กึ่งลิตรที่นำเข้าอาจแสดงข้อความเป็นภาษาอังกฤษก็ได้ และอย่างน้อยต้องมีข้อความ ดังต่อไปนี้

(1) ชื่ออาหาร โดยมีข้อความว่า “วัตถุประสงค์กึ่งลิตรธรรมชาติ”, “วัตถุประสงค์กึ่งลิตรเลียนธรรมชาติ” หรือ “วัตถุประสงค์กึ่งลิตรสังเคราะห์” กำกับไว้ด้วย แล้วแต่กรณี

(2) เลขสารบบอาหาร

(3) ปริมาณสุทธิของอาหารเป็นระบบเมตริก

(4) ชื่อและที่ตั้งของผู้ผลิตหรือผู้แบ่งบรรจุสำหรับวัตถุประสงค์กึ่งลิตรที่ผลิตในประเทศ ชื่อและที่ตั้งของผู้นำเข้าและประเทศผู้ผลิตสำหรับวัตถุประสงค์กึ่งลิตรที่นำเข้า แล้วแต่กรณี

สำหรับวัตถุประสงค์กึ่งลิตรที่ผลิตในประเทศ อาจแสดงชื่อและที่ตั้งสำนักงานใหญ่ของผู้ผลิตหรือของผู้แบ่งบรรจุก็ได้

(5) เดือนและปีที่ผลิต หรือวันเดือนและปีที่หมดอายุการบริโภค หรือวันเดือนและปีที่อาหารยังมีคุณภาพหรือมาตรฐานดี โดยมีข้อความว่า “ผลิต” หรือ “หมดอายุ” หรือ “ควรบริโภคก่อน” กำกับไว้ด้วย แล้วแต่กรณี

การแสดงข้อความตามวรรคแรก จะต้องแสดงให้เรียงตามลำดับของวันเดือนปีตามที่กำหนด กรณีการแสดงเดือนอาจแสดงโดยใช้ตัวอักษรแทนได้

(6) ข้อความตามที่สำนักงานคณะกรรมการอาหารและยาประกาศกำหนด (ถ้ามี)

ข้อ 7 ให้ใบสำคัญการใช้น้ำดื่มตามประกาศกระทรวงสาธารณสุข ฉบับที่ 120 (พ.ศ. 2532) เรื่อง การแสดงฉลากของวัตถุแต่งกลิ่นรส ลงวันที่ 16 กุมภาพันธ์ พ.ศ.2532 ซึ่งออกให้ก่อนวันที่ ประกาศนี้ใช้บังคับยังคงใช้ต่อไปได้อีกสองปี นับแต่วันที่ประกาศนี้ใช้บังคับ

ข้อ 8 ให้ผู้ผลิต ผู้นำเข้าวัตถุแต่งกลิ่นรสที่ได้รับอนุญาตอยู่ก่อนวันที่ประกาศนี้ใช้บังคับ ยื่นคำขอรับเลขสารบบอาหารภายในหนึ่งปี นับแต่วันที่ประกาศนี้ใช้บังคับ เมื่อได้ยื่นคำขอดังกล่าวแล้วให้ได้รับการผ่อนผันจากการปฏิบัติตามข้อ 4 ภายในสองปี นับแต่วันที่ประกาศนี้ใช้บังคับ และให้คงใช้ฉลากเดิมที่เหลืออยู่ต่อไปจนกว่าจะหมดแต่ต้องไม่เกินสองปี นับแต่วันที่ประกาศนี้ใช้บังคับ

ข้อ 9 ประกาศนี้ ให้ใช้บังคับตั้งแต่วันที่ 24 กรกฎาคม พ.ศ.2544 เป็นต้นไป

ประกาศ ณ วันที่ 23 กรกฎาคม พ.ศ.2544

สุดารัตน์ เกตุราพันธ์

รัฐมนตรีว่าการกระทรวงสาธารณสุข

(ราชกิจจานุเบกษาฉบับประกาศทั่วไป เล่ม 118 ตอนพิเศษ 70 ง. ลงวันที่ 26 กรกฎาคม พ.ศ.2544)

(สำเนา)
 ประกาศกระทรวงสาธารณสุข
 (ฉบับที่ 224) พ.ศ.2544
 เรื่อง ขนมนึ่ง

โดยที่เป็นการสมควรปรับปรุงประกาศกระทรวงสาธารณสุขว่าด้วยเรื่อง การแสดงฉลากของขนมนึ่ง อาศัยอำนาจตามความในมาตรา 5 และมาตรา 6(7) และ (10) แห่งพระราชบัญญัติอาหาร พ.ศ.2522 อันเป็นพระราชบัญญัติที่มีบทบัญญัติบางประการเกี่ยวกับการจำกัดสิทธิและเสรีภาพของบุคคล ซึ่งมาตรา 29 ประกอบกับมาตรา 35 มาตรา 48 และมาตรา 50 ของรัฐธรรมนูญแห่งราชอาณาจักรไทย บัญญัติให้กระทำได้โดยอาศัยอำนาจตามบทบัญญัติแห่งกฎหมาย รัฐมนตรีว่าการกระทรวงสาธารณสุข ออกประกาศไว้ ดังต่อไปนี้

ข้อ 1 ให้ยกเลิกประกาศกระทรวงสาธารณสุข ฉบับที่ 81 (พ.ศ.2527) เรื่อง การแสดงฉลากของขนมนึ่ง ลงวันที่ 17 กุมภาพันธ์ พ.ศ.2527

ข้อ 2 ให้ขนมนึ่งในภาชนะบรรจุที่ปิดสนิท เป็นอาหารที่ต้องมีฉลาก

ข้อ 3 ขนมนึ่ง หมายความว่า ผลิตภัณฑ์ที่ทำจากแป้งและหมักด้วยยีสต์ให้ขึ้น แล้วอบ ซึ่งอาจจะมีส่วนผสมอื่นที่ไม่เป็นอันตรายต่อสุขภาพ เช่น ลูกพรุน ลูกเกด ช็อกโกแลต เป็นต้น ส่วนที่ผสมลงไปอาจปนเป็นเนื้อเดียวกันกับขนมนึ่งหรือไม่ก็ได้ แต่ทั้งนี้ไม่รวมขนมนึ่งที่สอดไส้หรือใส่ไส้

ข้อ 4 ผู้ผลิตหรือผู้นำเข้าขนมนึ่งในภาชนะบรรจุที่ปิดสนิทเพื่อจำหน่าย ต้องปฏิบัติตามประกาศกระทรวงสาธารณสุขว่าด้วยเรื่อง วิธีการผลิต เครื่องมือเครื่องใช้ในการผลิต และการเก็บรักษาอาหาร

ข้อ 5 การแสดงฉลากของขนมนึ่งในภาชนะบรรจุที่ปิดสนิท ให้ปฏิบัติดังนี้

(1) ปฏิบัติตามประกาศกระทรวงสาธารณสุขว่าด้วยเรื่องฉลาก ยกเว้นข้อ 3 ให้ปฏิบัติตามประกาศนี้

(2) ฉลากของขนมนึ่งในภาชนะบรรจุที่ปิดสนิทที่จำหน่ายต่อผู้บริโภค ต้องมีข้อความ เป็นภาษาไทยแต่จะมีภาษาต่างประเทศด้วยก็ได้ และต้องมีข้อความแสดงรายละเอียด ดังต่อไปนี้

(2.1) ชื่ออาหาร (ถ้ามี)

(2.2) เลขสารบบอาหาร

(2.3) ชื่อและที่ตั้งของผู้ผลิตหรือผู้แบ่งบรรจุสำหรับขนมนึ่งในภาชนะบรรจุที่ปิดสนิทที่ผลิตในประเทศ ชื่อและที่ตั้งของผู้นำเข้าและประเทศผู้ผลิตสำหรับขนมนึ่งในภาชนะบรรจุที่ปิดสนิทที่นำเข้าแล้วแต่กรณี

สำหรับขนมนึ่งในภาชนะบรรจุที่ปิดสนิทที่ผลิตในประเทศ อาจแสดงชื่อและที่ตั้งสำนักงานใหญ่ของผู้ผลิตหรือผู้แบ่งบรรจุก็ได้

(2.4) น้ำหนักสุทธิของอาหารเป็นระบบเมตริก

(2.5) ส่วนประกอบที่สำคัญเป็นร้อยละของน้ำหนักโดยประมาณ และให้แสดงเรียงตามลำดับปริมาณจากมากไปน้อย

(2.6) วันเดือนและปีที่หมดอายุการบริโภค หรือ วันเดือนและปีที่อาหารยังมีคุณภาพ หรือมาตรฐานดี โดยมีข้อความว่า “หมดอายุ” หรือ “ควรบริโภคก่อน” กำกับไว้ด้วย แล้วแต่กรณี

การแสดงข้อความตามวรรคแรก จะต้องแสดงให้เรียงตามลำดับของ วันเดือนปีตามที่กำหนด กรณีการแสดงเดือนอาจแสดงโดยใช้ตัวอักษรแทนได้

(2.7) คำแนะนำในการเก็บรักษา (ถ้ามี)

(2.8) ข้อความว่า “ใช้วัตถุดิบเสีย” ถ้ามีการใช้

ข้อ 6 ให้ใบสำคัญการใช้ฉลากอาหารตามประกาศกระทรวงสาธารณสุข ฉบับที่ 81 (พ.ศ.2527) เรื่อง การแสดงฉลากของขนมปังในภาชนะบรรจุที่ปิดสนิท ลงวันที่ 17 กุมภาพันธ์ พ.ศ.2527 ซึ่งออกให้ก่อน วันที่ประกาศนี้ใช้บังคับยังคงใช้ต่อไปได้อีกสองปี นับแต่วันที่ประกาศนี้ใช้บังคับ

ข้อ 7 ให้ผู้ผลิต ผู้นำเข้าขนมปังในภาชนะบรรจุที่ปิดสนิทที่ได้รับอนุญาตอยู่ก่อนวันที่ประกาศนี้ใช้บังคับ ยื่นคำขอรับเลขสารบบอาหารภายในหนึ่งปี นับแต่วันที่ประกาศนี้ใช้บังคับ เมื่อยื่นคำขอดังกล่าวแล้วให้ได้รับการผ่อนผันการปฏิบัติตามข้อ 4 ภายในสองปี นับแต่วันที่ประกาศนี้ใช้บังคับ และให้คงใช้ฉลากเดิมที่เหลืออยู่ต่อไปจนกว่าจะหมดแต่ต้องไม่เกินสองปี นับแต่วันที่ประกาศนี้ใช้บังคับ

ข้อ 8 ประกาศนี้ ให้ใช้บังคับตั้งแต่วันที่ 24 กรกฎาคม พ.ศ.2544 เป็นต้นไป

ประกาศ ณ วันที่ 23 กรกฎาคม พ.ศ.2544

สุดารัตน์ เกษราพันธุ์

รัฐมนตรีว่าการกระทรวงสาธารณสุข

(ราชกิจจานุเบกษาฉบับประกาศทั่วไป เล่ม 118 ตอนพิเศษ 70 ง. ลงวันที่ 26 กรกฎาคม พ.ศ.2544)

(สำเนา)

ประกาศกระทรวงสาธารณสุข

(ฉบับที่ 225) พ.ศ.2544

เรื่อง น้ำเกลือปรุงอาหาร

โดยที่เป็นการสมควรปรับปรุงประกาศกระทรวงสาธารณสุขว่าด้วยเรื่อง การแสดงฉลากของ น้ำเกลือปรุงอาหาร

อาศัยอำนาจตามความในมาตรา 5 และมาตรา 6(7) และ (10) แห่งพระราชบัญญัติอาหาร พ.ศ.2522 อันเป็นพระราชบัญญัติที่มีบทบัญญัติบางประการเกี่ยวกับการจำกัดสิทธิและเสรีภาพของบุคคล ซึ่งมาตรา 29 ประกอบกับมาตรา 35 มาตรา 48 และมาตรา 50 ของรัฐธรรมนูญแห่งราชอาณาจักรไทยบัญญัติให้กระทำได้โดยอาศัยอำนาจตามบทบัญญัติแห่งกฎหมาย รัฐมนตรีว่าการกระทรวงสาธารณสุขออกประกาศไว้ ดังต่อไปนี้

ข้อ 1 ให้ยกเลิกประกาศกระทรวงสาธารณสุข ฉบับที่ 73 (พ.ศ.2526) เรื่อง การแสดงฉลากของ น้ำเกลือปรุงอาหาร ลงวันที่ 27 มกราคม พ.ศ.2526

ข้อ 2 ให้น้ำเกลือปรุงอาหารเป็นอาหารที่ต้องมีฉลาก

ข้อ 3 น้ำเกลือปรุงอาหาร หมายถึง ของเหลวที่มีเกลือเป็นส่วนประกอบหลักและอาจผสมวัตถุอื่นที่ไม่เป็นอันตรายต่อผู้บริโภคด้วยหรือไม่ก็ได้

ข้อ 4 ผู้ผลิตหรือผู้นำเข้าน้ำเกลือปรุงอาหารเพื่อจำหน่าย ต้องปฏิบัติตามประกาศกระทรวงสาธารณสุขว่าด้วยเรื่อง วิธีการผลิต เครื่องมือเครื่องใช้ในการผลิต และการเก็บรักษาอาหาร

ข้อ 5 การแสดงฉลากของน้ำเกลือปรุงอาหาร ให้ปฏิบัติดังนี้

(1) ปฏิบัติตามประกาศกระทรวงสาธารณสุขว่าด้วยเรื่อง ฉลาก ยกเว้นข้อ 3 ข้อ 10 ข้อ 11 ข้อ 12 และข้อ 13 ให้ปฏิบัติตามประกาศนี้

(2) ฉลากของน้ำเกลือปรุงอาหารที่จำหน่ายต่อผู้บริโภค ต้องมีข้อความภาษาไทย แต่จะมีภาษาต่างประเทศด้วยก็ได้ และจะต้องมีข้อความแสดงรายละเอียด ดังต่อไปนี้

(2.1) ชื่ออาหาร (ถ้ามี)

(2.2) เลขสารบบอาหาร

(2.3) ข้อความว่า “น้ำเกลือปรุงอาหาร” ด้วยตัวอักษรขนาดความสูงไม่น้อยกว่า 1

เซนติเมตร

(2.4) ชื่อและที่ตั้งของผู้ผลิตหรือผู้แบ่งบรรจุสำหรับน้ำเกลือปรุงอาหารที่ผลิตในประเทศ ชื่อและที่ตั้งของผู้นำเข้าและประเทศผู้ผลิตสำหรับน้ำเกลือปรุงอาหารนำเข้า แล้วแต่กรณี

สำหรับน้ำเกลือปรุงอาหารที่ผลิตในประเทศ อาจแสดงชื่อและที่ตั้งสำนักงานใหญ่ของผู้ผลิตหรือของผู้แบ่งบรรจุก็ได้

(2.5) ปริมาตรสุทธิของอาหารเป็นระบบเมตริก

(2.6) ส่วนประกอบที่สำคัญเป็นร้อยละของน้ำหนักโดยประมาณ และให้แสดงเรียงตามลำดับปริมาณจากมากไปน้อย

(2.7) เดือนและปีที่ผลิต หรือ วันเดือนและปีที่หมดอายุการบริโภค หรือ วันเดือน

และปีที่อาหารยังมีคุณภาพหรือมาตรฐานดี โดยมีข้อความว่า “ผลิต” หรือ “หมดอายุ” หรือ “ควรบริโภคก่อน” กำกับไว้ด้วย แล้วแต่กรณี

การแสดงข้อความตามวรรคแรก จะต้องแสดงให้เรียงตามลำดับของวันเดือนปีตามที่กำหนด กรณีการแสดงเดือนอาจแสดงโดยใช้ตัวอักษรแทนได้

(2.8) ข้อความว่า “ใช้วัตถุกันเสีย” ถ้ามีการใช้

(2.9) ข้อความว่า “เชื้อสีธรรมชาติ” หรือ “เชื้อสีสังเคราะห์” ถ้ามีการใช้ แล้วแต่กรณี

(2.10) ข้อความว่า “ใช้ เป็นวัตถุปรุงแต่งรสอาหาร” (ความที่เว้นไว้ให้ระบุชื่อของวัตถุปรุงแต่งรสอาหารที่ใช้)

(2.11) ข้อความว่า “ใช้ เป็นวัตถุที่ให้ความหวานแทนน้ำตาล” ถ้ามีการใช้ (ความที่เว้นไว้ให้ระบุชื่อของวัตถุที่ให้ความหวานแทนน้ำตาลที่ใช้) ด้วยตัวอักษรขนาดไม่เล็กกว่า 2 มิลลิเมตร สีของตัวอักษรตัดกับสีพื้นของฉลาก”

(3) ฉลากของอาหารต้องไม่มีข้อความว่า ปู ปลา ปลาหมึก กุ้ง กุ้ง หรือหอย และต้องไม่มีรูปภาพ รอยประดิษฐ์ เครื่องหมายหรือเครื่องหมายการค้าเป็นรูป ปู ปลา ปลาหมึก กุ้ง กุ้ง หรือหอย แล้วแต่กรณี

(4) การแสดงสีของพื้นฉลากและสีของข้อความในฉลาก ต้องใช้สีที่ตัดกันซึ่งทำให้ข้อความที่ระบุอ่านได้ชัดเจน ขนาดของตัวอักษรต้องสัมพันธ์กับขนาดของพื้นที่ฉลาก เว้นแต่ข้อความดังต่อไปนี้ต้องมีขนาดตัวอักษร ตำแหน่ง และแบบตามที่สำนักงานคณะกรรมการอาหารและยากำหนด

(4.1) เลขสารบบอาหาร

(4.2) ข้อความที่สำนักงานคณะกรรมการอาหารและยาประกาศกำหนด (ถ้ามี)

ข้อ 6 ให้ใบสำคัญการใช้ฉลากอาหารตามประกาศกระทรวงสาธารณสุข ฉบับที่ 73 (พ.ศ.2526) เรื่อง การแสดงฉลากของน้ำเกลือปรุงอาหาร ลงวันที่ 27 มกราคม พ.ศ.2526 ซึ่งออกให้ก่อนวันที่ประกาศนี้ใช้บังคับ ยังคงใช้ต่อไปได้อีกสองปี นับแต่วันที่ประกาศนี้ใช้บังคับ

ข้อ 7 ให้ผู้ผลิต ผู้นำเข้า น้ำเกลือปรุงอาหารที่ได้รับอนุญาตอยู่ก่อนวันที่ประกาศนี้ใช้บังคับยื่นคำขอรับเลขสารบบอาหารภายในหนึ่งปี นับแต่วันที่ประกาศนี้ใช้บังคับ เมื่อยื่นคำขอดังกล่าวแล้วให้ได้รับการผ่อนผันจากการปฏิบัติตามข้อ 4 ภายในสองปี นับแต่วันที่ประกาศนี้ใช้บังคับ และให้คงใช้ฉลากเดิมที่เหลืออยู่ต่อไปจนกว่าจะหมดแต่ต้องไม่เกินสองปี นับแต่วันที่ประกาศนี้ใช้บังคับ

ข้อ 8 ประกาศนี้ให้ใช้บังคับตั้งแต่วันที่ 24 กรกฎาคม 2544 เป็นต้นไป

ประกาศ ณ วันที่ 23 กรกฎาคม พ.ศ.2544

สุดารัตน์ เกตุราพันธ์

รัฐมนตรีว่าการกระทรวงสาธารณสุข

(ราชกิจจานุเบกษาฉบับประกาศทั่วไป เล่ม 118 ตอนพิเศษ 70 ง. ลงวันที่ 26 กรกฎาคม พ.ศ.2544)

(สำเนา)
 ประกาศกระทรวงสาธารณสุข
 (ฉบับที่ 226) พ.ศ.2544
 เรื่อง เนยใสหรือกี (Ghee)

โดยที่เป็นการสมควรปรับปรุงประกาศกระทรวงสาธารณสุขว่าด้วยเรื่อง กี (Ghee) อาศัยอำนาจตามความในมาตรา 5 และมาตรา 6(3)(4)(5)(6)(7) และ (10) แห่งพระราชบัญญัติอาหาร พ.ศ.2522 อันเป็นพระราชบัญญัติที่มีบทบัญญัติบางประการเกี่ยวกับการจำกัดสิทธิและเสรีภาพของบุคคล ซึ่งมาตรา 29 ประกอบกับมาตรา 35 มาตรา 48 และมาตรา 50 ของรัฐธรรมนูญแห่งราชอาณาจักรไทยบัญญัติให้กระทำได้โดยอาศัยอำนาจตามบทบัญญัติแห่งกฎหมาย รัฐมนตรีว่าการกระทรวงสาธารณสุขออกประกาศไว้ ดังต่อไปนี้

ข้อ 1 ให้ยกเลิก

- (1) ประกาศกระทรวงสาธารณสุข ฉบับที่ 32 (พ.ศ.2522) เรื่อง กำหนดกี (Ghee) เป็นอาหารควบคุมเฉพาะและกำหนดคุณภาพหรือมาตรฐาน ลงวันที่ 13 กันยายน พ.ศ.2522
- (2) ประกาศกระทรวงสาธารณสุข ฉบับที่ 53 (พ.ศ.2523) เรื่อง แก้ไขเพิ่มเติมประกาศกระทรวงสาธารณสุข ฉบับที่ 32 (พ.ศ.2522) ลงวันที่ 18 กรกฎาคม พ.ศ.2523

ข้อ 2 ให้เนยใสหรือกี (Ghee) เป็นอาหารที่กำหนดคุณภาพหรือมาตรฐาน

ข้อ 3 เนยใสหรือกี (Ghee) หมายความว่า ผลิตภัณฑ์ที่ทำจากนม หรือครีม หรือเนย ซึ่งจะใส่จุลินทรีย์หรือไม่ก็ตาม โดยแยกธาตุน้ำมันไม่รวมมันเนยและระเหยเอาน้ำออก และให้หมายความรวมถึงเนยใสหรือกีที่ทำจากน้ำมันหรือไขมันชนิดอื่นตามกรรมวิธี และอาจปรุงแต่งสี กลิ่น และทำให้มีลักษณะในทำนองเดียวกับเนยใสหรือกี ซึ่งเรียกว่า เนยใสเทียมหรือกีเทียม และเนยใสหรือกีที่ผสมกับเนยใสเทียมหรือกีเทียม ซึ่งเรียกว่า เนยใสผสมหรือกีผสม ด้วย

ข้อ 4 เนยใสหรือกีที่ทำจากนม หรือครีม หรือเนย ต้องมีคุณภาพหรือมาตรฐาน ดังต่อไปนี้

- (1) มีมันเนยไม่น้อยกว่าร้อยละ 99.6 ของน้ำหนัก
- (2) ไม่มีวัตถุกันเสีย
- (3) ไม่มีจุลินทรีย์ที่ทำให้เกิดโรค
- (4) ไม่มีสารเป็นพิษจากจุลินทรีย์ในปริมาณที่อาจเป็นอันตรายต่อสุขภาพ

ข้อ 5 เนยใสเทียมหรือกีเทียม ต้องมีคุณภาพหรือมาตรฐาน ดังต่อไปนี้

- (1) มีน้ำมันไม่น้อยกว่าร้อยละ 99.0 ของน้ำหนัก
- (2) มีค่าของกรด (Acid Value) คิดเป็นมิลลิกรัมโพแทสเซียมไฮดรอกไซด์

1 กรัม ไม่เกิน 0.6 ต่อกีเทียม

- (3) ไม่มีวัตถุกันเสีย
- (4) ไม่มีจุลินทรีย์ที่ทำให้เกิดโรค
- (5) ไม่มีสารเป็นพิษจากจุลินทรีย์ในปริมาณที่อาจเป็นอันตรายต่อสุขภาพ
- (6) ไม่มีน้ำมันแร่

ข้อ 6 เนยใสผสมหรือกึ่งผสม ต้องมีคุณภาพหรือมาตรฐาน ดังต่อไปนี้

- (1) มีน้ำมันและมันเนยรวมกันไม่น้อยกว่าร้อยละ 99.0 ของน้ำหนัก
- (2) มีค่าของกรด (Acid Value) คิดเป็นมิลลิกรัมโพแทสเซียมไฮดรอกไซด์ ต่อกึ่งผสม

1 กรัม ไม่เกิน 8.0

- (3) ไม่มีวัตถุกันเสีย
- (4) ไม่มีจุลินทรีย์ที่ทำให้เกิดโรค
- (5) ไม่มีสารเป็นพิษจากจุลินทรีย์ในปริมาณที่อาจเป็นอันตรายต่อสุขภาพ
- (6) ไม่มีน้ำมันแร่

ข้อ 7 การใช้วัตถุเจือปนอาหาร ให้ใช้ได้ตามชนิดและปริมาณที่กำหนดไว้ในบัญชีท้ายประกาศนี้

ข้อ 8 ผู้ผลิตหรือผู้นำเข้าเนยใสหรือกึ่งเพื่อจำหน่าย ต้องปฏิบัติตามประกาศกระทรวงสาธารณสุข ว่าด้วยเรื่อง วิธีการผลิต เครื่องมือเครื่องใช้ในการผลิต และการเก็บรักษาอาหาร

ข้อ 9 การใช้ภาชนะบรรจุเนยใสหรือกึ่ง ให้ปฏิบัติตามประกาศกระทรวงสาธารณสุขว่าด้วยเรื่อง ภาชนะบรรจุ

ข้อ 10 การแสดงฉลากของเนยใสหรือกึ่ง ให้ปฏิบัติตามประกาศกระทรวงสาธารณสุขว่าด้วยเรื่อง ฉลาก

ข้อ 11 ให้ใบสำคัญ การขึ้นทะเบียนตำรับ อาหารหรือ ใบสำคัญ การใช้ฉลากอาหาร ตามประกาศกระทรวงสาธารณสุข ฉบับที่ 32 (พ.ศ.2522) เรื่อง กำหนดก็เป็นอาหารควบคุมเฉพาะและ กำหนดคุณภาพหรือมาตรฐาน ลงวันที่ 13 กันยายน พ.ศ.2522 และประกาศกระทรวงสาธารณสุข ฉบับที่ 53 (พ.ศ.2523) เรื่อง แก้ไขเพิ่มเติมประกาศกระทรวงสาธารณสุข ฉบับที่ 32 (พ.ศ.2522) ลงวันที่ 18 กรกฎาคม พ.ศ.2523 ซึ่งออกให้ก่อนวันที่ประกาศนี้ใช้บังคับยังคงใช้ต่อไปได้อีกสองปี นับแต่วันที่ ประกาศนี้ใช้บังคับ

ข้อ 12 ให้ผู้ผลิต ผู้นำเข้าเนยใสหรือกึ่งที่ได้รับอนุญาตอยู่ก่อนวันที่ประกาศนี้ใช้บังคับ ยื่นคำขอรับเลขสารบบอาหารภายในหนึ่งปี นับแต่วันที่ประกาศนี้ใช้บังคับ เมื่อยื่นคำขอดังกล่าวแล้วให้ได้รับการผ่อนผันการปฏิบัติตามข้อ 8 ภายในสองปีนับแต่วันที่ประกาศนี้ใช้บังคับ และให้คงใช้ฉลากเดิมที่เหลืออยู่ต่อไปจนกว่าจะหมดแต่ต้องไม่เกินสองปี นับแต่วันที่ประกาศนี้ใช้บังคับ

ข้อ 13 ประกาศนี้ ให้ใช้บังคับตั้งแต่วันที่ 24 กรกฎาคม พ.ศ.2544 เป็นต้นไป

ประกาศ ณ วันที่ วันที่ 23 กรกฎาคม พ.ศ.2544

สุดารัตน์ เกตุราพันธ์

รัฐมนตรีว่าการกระทรวงสาธารณสุข

(ราชกิจจานุเบกษาฉบับประกาศทั่วไป เล่ม 118 ตอนพิเศษ 70 ง. ลงวันที่ 26 กรกฎาคม พ.ศ.2544)

(สำเนา)
ประกาศกระทรวงสาธารณสุข
(ฉบับที่ 227) พ.ศ.2544
เรื่อง เนย

โดยที่เป็นการสมควรปรับปรุงประกาศกระทรวงสาธารณสุขว่าด้วยเรื่อง เนย

อาศัยอำนาจตามความในมาตรา 5 และมาตรา 6(3)(4)(5)(6)(7) และ (10) แห่งพระราชบัญญัติอาหาร พ.ศ.2522 อันเป็นพระราชบัญญัติที่มีบทบัญญัติบางประการเกี่ยวกับการจำกัดสิทธิและเสรีภาพของบุคคล ซึ่งมาตรา 29 ประกอบกับมาตรา 35 มาตรา 48 และมาตรา 50 ของรัฐธรรมนูญแห่งราชอาณาจักรไทยบัญญัติให้กระทำได้โดยอาศัยอำนาจตามบทบัญญัติแห่งกฎหมาย รัฐมนตรีว่าการกระทรวงสาธารณสุขออกประกาศไว้ ดังต่อไปนี้

ข้อ 1 ให้ยกเลิกประกาศกระทรวงสาธารณสุข ฉบับที่ 30 (พ.ศ.2522) เรื่อง กำหนดเนยเป็นอาหารควบคุมเฉพาะและกำหนดคุณภาพหรือมาตรฐาน ลงวันที่ 13 กันยายน พ.ศ.2522

ข้อ 2 ให้เนย เป็นอาหารที่กำหนดคุณภาพหรือมาตรฐาน

ข้อ 3 เนย (Butter) หมายความว่า ผลิตภัณฑ์ที่ได้จากส่วนที่เป็นไขมันของนมซึ่งผ่านกรรมวิธีการผลิต และอาจเติมไวตามินหรือวัตถุอื่นใดที่จำเป็นต่อกรรมวิธีการผลิต

ข้อ 4 เนย ต้องมีคุณภาพหรือมาตรฐาน ดังต่อไปนี้

- (1) ไม่มีกลิ่นหืน
- (2) มีมันเนยไม่น้อยกว่าร้อยละ 80 ของน้ำหนัก
- (3) มีธาตุน้ำนมไม่รวมมันเนย (Milk Solids Non Fat) ได้ไม่เกินร้อยละ 2 ของน้ำหนัก
- (4) มีเกลือโซเดียมคลอไรด์ได้ไม่เกินร้อยละ 4 ของน้ำหนัก
- (5) มีน้ำได้ไม่เกินร้อยละ 16 ของน้ำหนัก
- (6) ไม่มีวัตถุกันเสีย
- (7) ไม่มีจุลินทรีย์ที่ทำให้เกิดโรค
- (8) ไม่มีสารเป็นพิษจากจุลินทรีย์ในปริมาณที่อาจเป็นอันตรายต่อสุขภาพ
- (9) ตรวจพบสารปนเปื้อนจากตะกั่ว ไม่เกิน 0.05 มิลลิกรัมต่อเนย 1 กิโลกรัม

ข้อ 5 การใช้วัตถุเจือปนอาหารให้ใช้ได้ตามประเภท ชนิด และปริมาณ ที่กำหนดไว้ในบัญชีแนบท้ายประกาศนี้

ในกรณีที่ไม่มีมาตรฐานกำหนดไว้ตามวรรคหนึ่ง ให้ใช้ได้ตามมาตรฐาน เอฟ เอ โอ/ดับบลิว เอช โอ, โคเด็กซ์ (Joint FAO/WHO, Codex) ที่ว่าด้วยเรื่อง วัตถุเจือปนอาหาร และฉบับที่ได้แก้ไขเพิ่มเติม

ข้อ 6 ผู้ผลิตหรือผู้นำเข้าเนยเพื่อจำหน่าย ต้องปฏิบัติตามประกาศกระทรวงสาธารณสุขว่าด้วยเรื่อง วิธีการผลิต เครื่องมือเครื่องใช้ในการผลิต และการเก็บรักษาอาหาร

ข้อ 7 การใช้ภาชนะบรรจุเนย ให้ปฏิบัติตามประกาศกระทรวงสาธารณสุขว่าด้วยเรื่อง ภาชนะบรรจุ

ข้อ 8 การแสดงฉลากของเนย ให้ปฏิบัติตามประกาศกระทรวงสาธารณสุขว่าด้วยเรื่อง ฉลาก

ข้อ 9 ให้ใบสำคัญการขึ้นทะเบียนตำรับอาหารหรือใบสำคัญการใช้ฉลากอาหารตามประกาศกระทรวงสาธารณสุข ฉบับที่ 30 (พ.ศ.2522) เรื่อง เนย ลงวันที่ 13 กันยายน พ.ศ.2522 ซึ่งออกให้ก่อนวันที่ประกาศนี้ใช้บังคับยังคงใช้ต่อไปได้อีกสองปี นับตั้งแต่วันที่ประกาศนี้ใช้บังคับ

ข้อ 10 ให้ผู้ผลิต ผู้นำเข้าเนยที่ได้รับอนุญาตอยู่ก่อนวันที่ประกาศนี้ใช้บังคับ ยื่นคำขอรับเลขสารบบอาหารภายในหนึ่งปี นับตั้งแต่วันที่ประกาศนี้ใช้บังคับ เมื่อยื่นคำขอดังกล่าวแล้วให้ได้รับการผ่อนผันการปฏิบัติตามข้อ 6 ภายในสองปี นับตั้งแต่วันที่ประกาศนี้ใช้บังคับ และให้คงใช้ฉลากเดิมที่เหลืออยู่ต่อไปจนกว่าจะหมดแต่ต้องไม่เกินสองปี นับตั้งแต่วันที่ประกาศนี้ใช้บังคับ

ข้อ 11 ประกาศนี้ ให้ใช้บังคับตั้งแต่วันที่ 24 กรกฎาคม พ.ศ.2544 เป็นต้นไป

ประกาศ ณ วันที่ 23 กรกฎาคม พ.ศ.2544

สุดารัตน์ เกตุราพันธุ์

รัฐมนตรีว่าการกระทรวงสาธารณสุข

(ราชกิจจานุเบกษาฉบับประกาศทั่วไป เล่ม 118 ตอนพิเศษ 70 ง. ลงวันที่ 26 กรกฎาคม พ.ศ.2544)

บัญชีแนบท้ายประกาศกระทรวงสาธารณสุข (ฉบับที่ 227) พ.ศ.2544

เรื่อง เนย

อันดับ	ประเภทวัตถุเจือปนอาหาร	ชื่อวัตถุเจือปนอาหาร	ปริมาณสูงสุดที่ ใช้ได้เป็นมิลลิกรัม ต่อกิโลกรัม (Step)	หมายเหตุ
1.	สี (colour) ให้ใช้ได้เพื่อความ มุ่งหมายที่จะทำให้ผลิตภัณฑ์มีสี เหมือนธรรมชาติ	1.1 เบตา-คาโรทีน (beta-carotene) 1.2 สีคำแสด (annatto) 1.3 คาโรทีนธรรมชาติ (carotenes) 1.4 เบตา-อะโป-คาโรทีนาล (β -apo-carotenal) 1.5 เมทิลและเอทิลเอสเทอร์ของกรดเบตา-อะโป-8'-คาโรทีนอิก แอซิด (β -apo-8'-carotenoic acid, methyl or ethyl ester)	25 20 600 35 35	คำนวณเป็น Bixin หรือ Norbixin ทั้งหมด
2.	สารปรับความเป็นกรด-ด่าง (Acidity Regulators)	(2.1) โซเดียมฟอสเฟต (Sodium phosphate) (2.2) โซเดียมคาร์บอเนต (Sodium carbonate) (2.3) โซเดียมไฮโดรเจนคาร์บอเนต (Sodium hydrogen carbonate) (2.4) โซเดียมไฮดรอกไซด์ (Sodium hydroxide) (2.5) แคลเซียมไฮดรอกไซด์ (Calcium hydroxide)	2,000 ปริมาณที่เหมาะสม ปริมาณที่เหมาะสม ปริมาณที่เหมาะสม ปริมาณที่เหมาะสม	

(สำเนา)
ประกาศกระทรวงสาธารณสุข
(ฉบับที่ 228) พ.ศ.2544
เรื่อง หมากฝรั่งและลูกอม

โดยที่เป็นการสมควรปรับปรุงประกาศกระทรวงสาธารณสุขว่าด้วยเรื่อง การแสดงฉลากของหมากฝรั่งและลูกอม

อาศัยอำนาจตามความในมาตรา 5 และมาตรา 6(7) และ (10) แห่งพระราชบัญญัติอาหาร พ.ศ.2522 อันเป็นพระราชบัญญัติที่มีบทบัญญัติบางประการเกี่ยวกับการจำกัดสิทธิและเสรีภาพของบุคคล ซึ่งมาตรา 29 ประกอบกับมาตรา 35 มาตรา 48 และมาตรา 50 ของรัฐธรรมนูญแห่งราชอาณาจักรไทย บัญญัติให้กระทำได้โดยอาศัยอำนาจตามบทบัญญัติแห่งกฎหมาย รัฐมนตรีว่าการกระทรวงสาธารณสุข ออกประกาศไว้ ดังต่อไปนี้

ข้อ 1 ให้ยกเลิก

(1) ประกาศกระทรวงสาธารณสุข ฉบับที่ 96 (พ.ศ.2528) เรื่อง การแสดงฉลากของหมากฝรั่งและลูกอม ลงวันที่ 30 กันยายน พ.ศ.2528

(2) ประกาศกระทรวงสาธารณสุข ฉบับที่ 131 (พ.ศ.2533) เรื่อง การแสดงฉลากของหมากฝรั่งและลูกอม (ฉบับที่ 2) ลงวันที่ 10 ตุลาคม พ.ศ.2533

ข้อ 2 ให้หมากฝรั่งและลูกอม เป็นอาหารที่ต้องมีฉลาก

ข้อ 3 หมากฝรั่ง หมายความว่า ผลิตภัณฑ์ที่ทำจากยางไม้บางชนิดปรุงให้มีกลิ่นและรสต่าง ๆ เมื่อเคี้ยวจะยึดหยุ่นคล้ายยาง

ลูกอม หมายความว่า ผลิตภัณฑ์สำหรับใช้อมหรือเคี้ยวที่มีการแต่งรสใด ๆ มีน้ำตาลเป็นส่วนประกอบหลัก และอาจมีส่วนประกอบอื่น ๆ เพื่อปรุงแต่งกลิ่นรสด้วยหรือไม่ก็ได้

ข้อ 4 การแสดงฉลากของหมากฝรั่งและลูกอม ให้ปฏิบัติดังนี้

(1) ปฏิบัติตามประกาศกระทรวงสาธารณสุขว่าด้วยเรื่องฉลาก ยกเว้นข้อ 3 ให้ปฏิบัติตามประกาศนี้

(2) ฉลากของหมากฝรั่งและลูกอมที่จำหน่ายต่อผู้บริโภค ต้องมีข้อความเป็นภาษาไทย แต่จะมีภาษาต่างประเทศด้วยก็ได้ และจะต้องมีข้อความแสดงรายละเอียด ดังต่อไปนี้

(2.1) ชื่ออาหาร

(2.2) เลขสารบบอาหาร

(2.3) ชื่อและที่ตั้งของผู้ผลิตหรือผู้แบ่งบรรจุสำหรับหมากฝรั่งและลูกอมที่ผลิตในประเทศ ชื่อและที่ตั้งของผู้นำเข้าและประเทศผู้ผลิตสำหรับหมากฝรั่งและลูกอมที่นำเข้า แล้วแต่กรณี

สำหรับหมากฝรั่งและลูกอมที่ผลิตในประเทศ อาจแสดงชื่อและที่ตั้งสำนักงานใหญ่ของผู้ผลิตหรือของผู้แบ่งบรรจุก็ได้

(2.4) นำหนักสุทธิของอาหารเป็นระบบเมตริก

(2.5) ปริมาณน้ำตาลและ/หรือวัตถุให้ความหวานแทนน้ำตาลเป็นร้อยละของน้ำหนักโดยประมาณ และให้แสดงเรียงตามลำดับปริมาณจากมากไปน้อย

(2.6) ข้อความว่า “ใช้วัตถุกันเสีย” ถ้ามีการใช้

(2.7) ข้อความว่า “เชื้อสีธรรมชาติ” หรือ “เชื้อสีสังเคราะห์” ถ้ามีการใช้แล้วแต่กรณี

(2.8) ข้อความว่า “ใช้ เป็นวัตถุที่ให้ความหวานแทนน้ำตาล” (ความที่เว้นไว้ให้ระบุชื่อของวัตถุที่ให้ความหวานแทนน้ำตาลที่ใช้) ด้วยตัวอักษรขนาดไม่เล็กกว่า 2 มิลลิเมตร สีของตัวอักษรตัดกับสีพื้นของฉลาก

(2.9) ข้อความว่า “แต่งกลิ่นธรรมชาติ” “แต่งกลิ่นเลียนธรรมชาติ” “แต่งกลิ่นสังเคราะห์” “แต่งรสธรรมชาติ” หรือ “แต่งรสเลียนธรรมชาติ” ถ้ามีการใช้แล้วแต่กรณี

(2.10) เดือนและปีที่ผลิต หรือ วันเดือนและปีที่หมดอายุการบริโภค หรือ วันเดือนและปีที่อาหารยังมีคุณภาพหรือมาตรฐานดี โดยมีข้อความว่า “ผลิต” หรือ “หมดอายุ” หรือ “ควรบริโภคก่อน” กำกับไว้ด้วย แล้วแต่กรณี

การแสดงข้อความตามวรรคแรก จะต้องแสดงให้เรียงตามลำดับของวันเดือนปีตามที่กำหนด กรณีการแสดงเดือนอาจแสดงโดยใช้ตัวอักษรแทนได้

(2.11) ข้อความที่สำนักงานคณะกรรมการอาหารและยาประกาศกำหนด (ถ้ามี)

สำหรับฉลากที่ปิด หรือติด หรือแสดงไว้ที่ภาชนะบรรจุที่ใส่ หรือห่อ หรือสัมผัสโดยตรงกับอาหาร สำนักงานคณะกรรมการอาหารและยาอาจอนุญาตให้แสดงเฉพาะข้อความตาม (2.1)(2.2)(2.3)(2.5) และ (2.11) ก็ได้

ข้อ 6 ผู้ผลิตหรือผู้นำเข้าหมากฝรั่งและลูกอมเพื่อจำหน่าย ต้องปฏิบัติตามประกาศกระทรวงสาธารณสุขว่าด้วยเรื่อง วิธีการผลิต เครื่องมือเครื่องใช้ในการผลิต และการเก็บรักษาอาหาร

ข้อ 7 ให้ใบสำคัญการใช้ฉลากอาหารตามประกาศกระทรวงสาธารณสุข ฉบับที่ 96 (พ.ศ. 2528) เรื่อง หมากฝรั่งและลูกอม ลงวันที่ 30 กันยายน พ.ศ.2528 และฉบับที่ 131 (พ.ศ.2533) เรื่อง หมากฝรั่งและลูกอม (ฉบับที่ 2) ลงวันที่ 10 ตุลาคม พ.ศ.2533 ซึ่งออกไว้ก่อนวันที่ประกาศนี้ใช้บังคับยังคงใช้ได้ต่อไปอีกสองปี นับแต่วันที่ประกาศนี้ใช้บังคับ

ข้อ 8 ให้ผู้ผลิต ผู้นำเข้าหมากฝรั่งและลูกอมที่ได้รับอนุญาตอยู่ก่อนวันที่ประกาศนี้ใช้บังคับ ยื่นคำขอรับเลขสารบบอาหารภายในหนึ่งปี นับแต่วันที่ประกาศนี้ใช้บังคับ เมื่อยื่นคำขอดังกล่าวแล้วให้ได้รับการผ่อนผันการปฏิบัติตามข้อ 6 ภายในสองปี นับแต่วันที่ประกาศนี้ใช้บังคับ และให้คงใช้ฉลากเดิมที่เหลืออยู่ต่อไปจนกว่าจะหมดแต่ต้องไม่เกินสองปี นับแต่วันที่ประกาศนี้ใช้บังคับ

ข้อ 9 ประกาศนี้ ให้ใช้บังคับตั้งแต่วันที่ 24 กรกฎาคม พ.ศ.2544 เป็นต้นไป

ประกาศ ณ วันที่ วันที่ 23 กรกฎาคม พ.ศ.2544

สุดารัตน์ เกษราพันธ์

รัฐมนตรีว่าการกระทรวงสาธารณสุข

(ราชกิจจานุเบกษาฉบับประกาศทั่วไป เล่ม 118 ตอนพิเศษ 70 ง. ลงวันที่ 26 กรกฎาคม พ.ศ.2544)

(สำเนา)

ประกาศกระทรวงสาธารณสุข

(ฉบับที่ 229) พ.ศ.2544

เรื่อง ยกเลิกประกาศกระทรวงสาธารณสุข (ฉบับที่ 162) พ.ศ.2538

เนื่องด้วยการกำกับดูแลอาหารบางชนิดที่นำเข้าเพื่อจำหน่าย ซึ่งได้แก่ พืชผักและผลไม้ที่อยู่ในสภาพสดรวมทั้งแช่เย็นหรือแช่แข็ง และอาหารดังกล่าวที่ผลิตในประเทศยังมีความแตกต่างกัน ดังนั้นเพื่อให้การกำกับดูแลอาหารกลุ่มดังกล่าวทั้งผลิตและนำเข้าให้เป็นแนวทางเดียวกัน ประกอบกับในสถานการณ์แสดงฉลากอาหารกลุ่มดังกล่าวมีการกำหนดไว้ในประกาศกระทรวงสาธารณสุข (ฉบับที่ 194) พ.ศ.2543 แล้ว จึงเห็นสมควรให้ยกเลิกประกาศกระทรวงสาธารณสุข (ฉบับที่ 162) พ.ศ.2538 เรื่อง การแสดงฉลากของอาหารบางชนิดที่นำเข้าเพื่อจำหน่าย

อาศัยอำนาจตามความในมาตรา 5 และมาตรา 6(10) แห่งพระราชบัญญัติอาหาร พ.ศ.2522 อันเป็นพระราชบัญญัติที่มีบทบัญญัติบางประการเกี่ยวกับการจำกัดสิทธิและเสรีภาพของบุคคล ซึ่งมาตรา 29 ประกอบกับมาตรา 35 มาตรา 48 และมาตรา 50 ของรัฐธรรมนูญแห่งราชอาณาจักรไทยบัญญัติให้กระทำได้ โดยอาศัยอำนาจตามบทบัญญัติแห่งกฎหมาย รัฐมนตรีว่าการกระทรวงสาธารณสุขออกประกาศไว้ดังต่อไปนี้

“ให้ยกเลิกประกาศกระทรวงสาธารณสุข (ฉบับที่ 162) พ.ศ.2538 เรื่อง การแสดงฉลากของอาหารบางชนิดที่นำเข้าเพื่อจำหน่าย ลงวันที่ 28 เมษายน พ.ศ.2538”

ประกาศนี้ ให้ใช้บังคับตั้งแต่วันถัดจากวันประกาศในราชกิจจานุเบกษาเป็นต้นไป

ประกาศ ณ วันที่ 24 กรกฎาคม พ.ศ.2544

สุดารัตน์ เกตุราพันธ์

รัฐมนตรีว่าการกระทรวงสาธารณสุข

(ราชกิจจานุเบกษาฉบับประกาศทั่วไป เล่ม 118 ตอนพิเศษ 70 ง. ลงวันที่ 26 กรกฎาคม พ.ศ.2544)

(สำเนา)
 ประกาศกระทรวงสาธารณสุข
 (ฉบับที่ 230) พ.ศ.2544
 เรื่อง เครื่องดื่มในภาชนะบรรจุที่ปิดสนิท (ฉบับที่ 2)

โดยที่เป็นการสมควรปรับปรุงประกาศกระทรวงสาธารณสุขว่าด้วยเรื่อง เครื่องดื่มในภาชนะบรรจุที่ปิดสนิท

อาศัยอำนาจตามความในมาตรา 5 และมาตรา 6(1)(2)(4)(6)(7) และ (10) แห่งพระราชบัญญัติอาหาร พ.ศ.2522 อันเป็นพระราชบัญญัติที่มีบทบัญญัติบางประการเกี่ยวกับการจำกัดสิทธิและเสรีภาพของบุคคล ซึ่งมาตรา 29 ประกอบกับมาตรา 35 มาตรา 48 และมาตรา 50 ของรัฐธรรมนูญแห่งราชอาณาจักรไทยบัญญัติให้กระทำได้โดยอาศัยอำนาจตามบทบัญญัติแห่งกฎหมาย รัฐมนตรีว่าการกระทรวงสาธารณสุขออกประกาศไว้ ดังต่อไปนี้

ข้อ 1 ให้ยกเลิกความในข้อ 10 ของประกาศกระทรวงสาธารณสุข (ฉบับที่ 214) พ.ศ.2543 เรื่อง เครื่องดื่มในภาชนะบรรจุที่ปิดสนิท ลงวันที่ 19 กันยายน พ.ศ.2543 และให้ใช้ความต่อไปนี้แทน

“ข้อ 10 ประกาศฉบับนี้

(1) ไม่กระทบกระเทือนถึงใบสำคัญการขึ้นทะเบียนตำรับอาหาร ซึ่งออกให้ตามประกาศกระทรวงสาธารณสุข ฉบับที่ 62 (พ.ศ.2524) เรื่อง เครื่องดื่มในภาชนะบรรจุที่ปิดสนิท ลงวันที่ 7 กันยายน พ.ศ.2524 แก้ไขเพิ่มเติมโดยประกาศกระทรวงสาธารณสุข (ฉบับที่ 180) พ.ศ.2540 เรื่อง เครื่องดื่มในภาชนะบรรจุที่ปิดสนิท (ฉบับที่ 2) ลงวันที่ 12 พฤศจิกายน พ.ศ.2540 ก่อนประกาศนี้ใช้บังคับ โดยใบสำคัญดังกล่าวยังคงใช้ได้ต่อไป

(2) ให้ใบสำคัญการใช้ฉลากอาหาร ซึ่งออกให้ตามประกาศกระทรวงสาธารณสุข ฉบับที่ 68 (พ.ศ.2525) เรื่อง ฉลาก ลงวันที่ 29 เมษายน พ.ศ.2525 แก้ไขเพิ่มเติมโดยประกาศกระทรวงสาธารณสุข ฉบับที่ 95 (พ.ศ.2528) เรื่อง ฉลาก (ฉบับที่ 2) ลงวันที่ 30 กันยายน พ.ศ.2528 และฉบับที่เกี่ยวข้องก่อนประกาศนี้ใช้บังคับยังคงใช้ได้ไม่เกินสองปี นับแต่วันที่ประกาศนี้ใช้บังคับ”

ข้อ 2 ประกาศนี้ ให้ใช้บังคับตั้งแต่วันที่ 24 กรกฎาคม พ.ศ.2544 เป็นต้นไป

ประกาศ ณ วันที่ 24 กรกฎาคม พ.ศ.2544

สุดารัตน์ เกษราพันธุ์

รัฐมนตรีว่าการกระทรวงสาธารณสุข

(ราชกิจจานุเบกษาฉบับประกาศทั่วไป เล่ม 118 ตอนพิเศษ 70 ง. ลงวันที่ 26 กรกฎาคม พ.ศ.2544)

(สำเนา)

ประกาศกระทรวงสาธารณสุข

(ฉบับที่ 232) พ.ศ.2544

เรื่อง ยกเลิกประกาศกระทรวงสาธารณสุข ฉบับที่ 14 (พ.ศ.2522)

เนื่องด้วยในปัจจุบันน้ำที่เหลือจากการผลิตโมโนโซเดียมกลูตาเมตเป็นผลิตภัณฑ์ที่มีได้จำหน่ายโดยตรงต่อผู้บริโภค แต่ใช้เป็นวัตถุดิบในการผลิตอาหารอื่น ได้แก่ ซอส ซีอิ๊ว น้ำปลา น้ำเกลือปรุงอาหาร เป็นต้น ซึ่งอาหารดังกล่าวมีประกาศกระทรวงสาธารณสุขเฉพาะเรื่องควบคุมคุณภาพหรือมาตรฐานอยู่แล้ว ประกอบกับในส่วนของสารปนเปื้อนนั้นก็มีประกาศกระทรวงสาธารณสุข ฉบับที่ 98 (พ.ศ.2529) เรื่อง มาตรฐานอาหารที่มีสารปนเปื้อน รองรับอยู่แล้ว จึงเห็นสมควรให้ยกเลิกประกาศกระทรวงสาธารณสุข ฉบับที่ 14 (พ.ศ.2522) เรื่อง กำหนดคุณภาพหรือมาตรฐานและฉลาก สำหรับน้ำที่เหลือจากการผลิตโมโนโซเดียมกลูตาเมต

อาศัยอำนาจตามความในมาตรา 5 และมาตรา 6(3)(4)(5)(6) และ (10) แห่งพระราชบัญญัติอาหาร พ.ศ.2522 อันเป็นพระราชบัญญัติที่มีบทบัญญัติบางประการเกี่ยวกับการจำกัดสิทธิและเสรีภาพของบุคคล ซึ่งมาตรา 29 ประกอบกับมาตรา 35 มาตรา 48 และมาตรา 50 ของรัฐธรรมนูญแห่งราชอาณาจักรไทย บัญญัติให้กระทำได้โดยอาศัยอำนาจตามบทบัญญัติแห่งกฎหมาย รัฐมนตรีว่าการกระทรวงสาธารณสุข ออกประกาศไว้ ดังต่อไปนี้

“ให้ยกเลิกประกาศกระทรวงสาธารณสุข ฉบับที่ 14 (พ.ศ.2522) เรื่อง กำหนดคุณภาพหรือมาตรฐานและฉลาก สำหรับน้ำที่เหลือจากการผลิตโมโนโซเดียมกลูตาเมต ลงวันที่ 24 สิงหาคม พ.ศ.2522”

ประกาศนี้ ให้ใช้บังคับตั้งแต่วันถัดจากวันประกาศในราชกิจจานุเบกษาเป็นต้นไป

ประกาศ ณ วันที่ 30 กรกฎาคม พ.ศ.2544

สุदारัตน์ เกยุราพันธุ์

รัฐมนตรีว่าการกระทรวงสาธารณสุข

(ราชกิจจานุเบกษาฉบับประกาศทั่วไป เล่ม 118 ตอนพิเศษ 82 ง. ลงวันที่ 22 สิงหาคม พ.ศ.2544)

(สำเนา)

ประกาศกระทรวงสาธารณสุข

(ฉบับที่ 233) พ.ศ.2544

เรื่อง แก้ไขเพิ่มเติมประกาศกระทรวงสาธารณสุข ฉบับที่ 23 (พ.ศ.2522)
เรื่อง กำหนดน้ำมันถั่วลิสงเป็นอาหารควบคุมเฉพาะและกำหนดคุณภาพหรือมาตรฐาน วิธีการผลิต
และฉลาก สำหรับน้ำมันถั่วลิสง

โดยที่เป็นการสมควรปรับปรุงประกาศกระทรวงสาธารณสุขว่าด้วยเรื่อง น้ำมันถั่วลิสง

อาศัยอำนาจตามความในมาตรา 5 และมาตรา 6(3)(4)(5)(6)(7) และ (10) แห่งพระราชบัญญัติอาหาร พ.ศ.2522 อันเป็นพระราชบัญญัติที่มีบทบัญญัติบางประการเกี่ยวกับการจำกัดสิทธิและเสรีภาพของบุคคล ซึ่งมาตรา 29 ประกอบกับมาตรา 35 มาตรา 48 และมาตรา 50 ของรัฐธรรมนูญแห่งราชอาณาจักรไทยบัญญัติให้กระทำได้โดยอาศัยอำนาจตามบทบัญญัติแห่งกฎหมาย รัฐมนตรีว่าการกระทรวงสาธารณสุขออกประกาศไว้ ดังต่อไปนี้

ข้อ 1 ให้ยกเลิกความในข้อ 1 แห่งประกาศกระทรวงสาธารณสุข ฉบับที่ 23 (พ.ศ.2522) เรื่อง กำหนดน้ำมันถั่วลิสงเป็นอาหารควบคุมเฉพาะและกำหนดคุณภาพหรือมาตรฐาน วิธีการผลิต และฉลาก สำหรับน้ำมันถั่วลิสง ลงวันที่ 13 กันยายน พ.ศ.2522 และให้ใช้ความต่อไปนี้แทน

“ข้อ 1 ให้น้ำมันถั่วลิสงเป็นอาหารที่กำหนดคุณภาพหรือมาตรฐาน”

ข้อ 2 ให้เพิ่มความต่อไปนี้เป็นวรรคสองของข้อ 2 แห่งประกาศกระทรวงสาธารณสุข ฉบับที่ 23 (พ.ศ.2522) เรื่อง กำหนดน้ำมันถั่วลิสงเป็นอาหารควบคุมเฉพาะและกำหนดคุณภาพหรือมาตรฐาน วิธีการผลิต และฉลากสำหรับน้ำมันถั่วลิสง ลงวันที่ 13 กันยายน พ.ศ.2522

“ผู้ผลิตหรือผู้นำเข้าน้ำมันถั่วลิสงเพื่อจำหน่าย ต้องปฏิบัติตามประกาศกระทรวงสาธารณสุขว่าด้วยเรื่อง วิธีการผลิต เครื่องมือเครื่องใช้ในการผลิต และการเก็บรักษาอาหาร”

ข้อ 3 ให้ยกเลิกความในข้อ 7 แห่งประกาศกระทรวงสาธารณสุข ฉบับที่ 23 (พ.ศ.2522) เรื่อง กำหนดน้ำมันถั่วลิสงเป็นอาหารควบคุมเฉพาะและกำหนดคุณภาพหรือมาตรฐาน วิธีการผลิต และฉลาก สำหรับน้ำมันถั่วลิสง ลงวันที่ 13 กันยายน พ.ศ.2522 และให้ใช้ความต่อไปนี้แทน

“ข้อ 7 การใช้ภาชนะบรรจุน้ำมันถั่วลิสง ให้ปฏิบัติตามประกาศกระทรวงสาธารณสุขว่าด้วยเรื่อง ภาชนะบรรจุ”

ข้อ 4 ให้ยกเลิกความในข้อ 8 แห่งประกาศกระทรวงสาธารณสุข ฉบับที่ 23 (พ.ศ.2522) เรื่อง กำหนดน้ำมันถั่วลิสงเป็นอาหารควบคุมเฉพาะและกำหนดคุณภาพหรือมาตรฐาน วิธีการผลิต และฉลาก สำหรับน้ำมันถั่วลิสง ลงวันที่ 13 กันยายน พ.ศ.2522 และให้ใช้ความต่อไปนี้แทน

“ข้อ 8 การแสดงฉลากของน้ำมันถั่วลิสง

(1) ให้ปฏิบัติตามประกาศกระทรวงสาธารณสุขว่าด้วยเรื่อง ฉลาก

(2) ให้แสดงคำว่า “น้ำมันถั่วลิสงธรรมชาติ” หรือ “น้ำมันถั่วลิสงผ่านกรรมวิธี”

หรือ “น้ำมันถั่วลิสงธรรมชาติผสมน้ำมัน” หรือ “หรือน้ำมันถั่วลิสงผ่านกรรมวิธีผสมน้ำมัน” ด้วยตัวอักษรขนาดไม่เล็กกว่า 5 มิลลิเมตร ใต้ชื่อทางการค้าของน้ำมันนั้น

(3) ให้แสดงชนิด วิธีที่ผลิต และอัตราส่วนของน้ำมันอื่น หรือไขมันที่ผสมในน้ำมันถั่วลิสงด้วยตัวอักษรขนาดไม่เล็กกว่า 3 มิลลิเมตร ถัดจากข้อความที่ต้องระบุตาม (2)

(4) ให้แสดง วันเดือนปี ที่ผลิตจากโรงงานที่ผลิต และ วันเดือนปีที่แบ่งบรรจุ ด้วยสำหรับอาหารที่นำเข้ามาแบ่งบรรจุในประเทศ”

ข้อ 5 ให้เพิ่มความต่อไปนี้เป็นข้อ 10 และข้อ 11 แห่งประกาศกระทรวงสาธารณสุข ฉบับที่ 23 (พ.ศ.2522) เรื่อง กำหนดน้ำมันถั่วลิสงเป็นอาหารควบคุมเฉพาะและกำหนดคุณภาพหรือมาตรฐาน วิธีการผลิต และฉลากสำหรับน้ำมันถั่วลิสง ลงวันที่ 13 กันยายน พ.ศ.2522

“ข้อ 10 ใบสำคัญการขึ้นทะเบียนตำรับอาหารหรือใบสำคัญการใช้ฉลากอาหารตามประกาศกระทรวงสาธารณสุข ฉบับที่ 23 (พ.ศ.2522) เรื่อง กำหนดน้ำมันถั่วลิสงเป็นอาหารควบคุมเฉพาะและกำหนดคุณภาพหรือมาตรฐาน วิธีการผลิต และฉลากสำหรับน้ำมันถั่วลิสง ลงวันที่ 13 กันยายน พ.ศ. 2522 ซึ่งออกให้ก่อนวันที่ประกาศนี้ใช้บังคับ ให้ยังคงใช้ได้สองปี นับแต่วันที่ประกาศนี้ใช้บังคับ

ข้อ 11 ให้ผู้ผลิต ผู้นำเข้าน้ำมันถั่วลิสงที่ได้รับอนุญาตอยู่ก่อนวันที่ประกาศนี้ใช้บังคับ ยื่นคำขอรับเลขสารบบอาหารภายในหนึ่งปี นับแต่วันที่ประกาศนี้ใช้บังคับ เมื่อยื่นคำขอดังกล่าวแล้วให้ได้รับการผ่อนผันการปฏิบัติตามวรรค 2 ของข้อ 2 ภายในสองปี นับแต่วันที่ประกาศนี้ใช้บังคับ และให้คงใช้ฉลากเดิมต่อไปได้แต่ต้องไม่เกินสองปี นับแต่วันที่ประกาศนี้ใช้บังคับ”

ข้อ 6 ประกาศนี้ ให้ใช้บังคับตั้งแต่วันถัดจากวันประกาศในราชกิจจานุเบกษาเป็นต้นไป

ประกาศ ณ วันที่ 20 สิงหาคม พ.ศ.2544

สุดาวรัตน์ เกตุราพันธ์

รัฐมนตรีว่าการกระทรวงสาธารณสุข

(ราชกิจจานุเบกษาฉบับประกาศทั่วไป เล่ม 118 ตอนพิเศษ 82 ง. ลงวันที่ 22 สิงหาคม พ.ศ.2544)

(สำเนา)

ประกาศกระทรวงสาธารณสุข

(ฉบับที่ 234) พ.ศ.2544

เรื่อง แก้ไขเพิ่มเติมประกาศกระทรวงสาธารณสุข ฉบับที่ 56 (พ.ศ.2524) เรื่อง น้ำมันปาล์ม

โดยที่เป็นการสมควรปรับปรุงประกาศกระทรวงสาธารณสุขว่าด้วยเรื่อง น้ำมันปาล์ม อาศัยอำนาจตามความในมาตรา 5 และมาตรา 6(3)(4)(5)(6)(7) และ (10) แห่งพระราชบัญญัติอาหาร พ.ศ.2522 อันเป็นพระราชบัญญัติที่มีบทบัญญัติบางประการเกี่ยวกับการจำกัดสิทธิและเสรีภาพของบุคคล ซึ่งมาตรา 29 ประกอบกับมาตรา 35 มาตรา 48 และมาตรา 50 ของรัฐธรรมนูญแห่งราชอาณาจักรไทยบัญญัติให้กระทำได้โดยอาศัยอำนาจตามบทบัญญัติแห่งกฎหมาย รัฐมนตรีว่าการกระทรวงสาธารณสุขออกประกาศไว้ ดังต่อไปนี้

ข้อ 1 ให้ยกเลิกความในข้อ 1 แห่งประกาศกระทรวงสาธารณสุข ฉบับที่ 56 (พ.ศ.2524) เรื่อง น้ำมันปาล์ม ลงวันที่ 20 มกราคม พ.ศ.2524 และให้ใช้ความต่อไปนี้แทน

“ข้อ 1 ให้น้ำมันปาล์มที่ได้จากผลของต้นปาล์มที่มีชื่อทางวิทยาศาสตร์ว่า อีเลอีส กินีเอนซิส (*Elaeis guineensis*) เป็นอาหารที่กำหนดคุณภาพหรือมาตรฐาน”

ข้อ 2 ให้เพิ่มความต่อไปนี้เป็นวรรคสองของข้อ 3 แห่งประกาศกระทรวงสาธารณสุข ฉบับที่ 56 (พ.ศ.2524) เรื่อง น้ำมันปาล์ม ลงวันที่ 20 มกราคม พ.ศ.2524

“ผู้ผลิตหรือผู้นำเข้าน้ำมันปาล์มเพื่อจำหน่าย ต้องปฏิบัติตามประกาศกระทรวงสาธารณสุขว่าด้วยเรื่อง วิธีการผลิต เครื่องมือเครื่องใช้ในการผลิต และการเก็บรักษาอาหาร”

ข้อ 3 ให้เพิ่มความต่อไปนี้เป็นข้อ 10 และข้อ 11 แห่งประกาศกระทรวงสาธารณสุข ฉบับที่ 56 (พ.ศ.2524) เรื่อง น้ำมันปาล์ม ลงวันที่ 20 มกราคม พ.ศ.2524 และให้ใช้ความต่อไปนี้แทน

“ข้อ 10 ใบสำคัญการขึ้นทะเบียนตำรับอาหารหรือใบสำคัญการใช้ฉลากอาหารตามประกาศกระทรวงสาธารณสุข ฉบับที่ 56 (พ.ศ.2524) เรื่อง น้ำมันปาล์ม ลงวันที่ 20 มกราคม พ.ศ.2524 ซึ่งออกให้ก่อนวันที่ประกาศนี้ใช้บังคับ ให้ยังคงใช้ต่อไปได้อีกสองปี นับแต่วันที่ประกาศนี้ใช้บังคับ

ข้อ 11 ให้ผู้ผลิต ผู้นำเข้าน้ำมันปาล์มที่ได้รับอนุญาตอยู่ก่อนวันที่ประกาศนี้ใช้บังคับ ยื่นคำขอรับเลขสารบบอาหารภายในหนึ่งปี นับแต่วันที่ประกาศนี้ใช้บังคับ เมื่อยื่นคำขอดังกล่าวแล้วให้ได้รับการผ่อนผันการปฏิบัติตามวรรค 2 ของข้อ 2 ภายในสองปี นับแต่วันที่ประกาศนี้ใช้บังคับ และให้ใช้ฉลากเดิมต่อไปได้แต่ต้องไม่เกินสองปี นับแต่วันที่ประกาศนี้ใช้บังคับ”

ข้อ 4 ประกาศนี้ ให้ใช้บังคับตั้งแต่วันถัดจากวันประกาศในราชกิจจานุเบกษาเป็นต้นไป

ประกาศ ณ วันที่ 20 สิงหาคม พ.ศ.2544

สุดารัตน์ เกตุราพันธ์

รัฐมนตรีว่าการกระทรวงสาธารณสุข

(ราชกิจจานุเบกษาฉบับประกาศทั่วไป เล่ม 118 ตอนพิเศษ 82 ง. ลงวันที่ 22 สิงหาคม พ.ศ.2544)

(สำเนา)

ประกาศกระทรวงสาธารณสุข

(ฉบับที่ 235) พ.ศ.2544

เรื่อง แก้ไขเพิ่มเติมประกาศกระทรวงสาธารณสุข ฉบับที่ 57 (พ.ศ.2524) เรื่อง น้ำมันมะพร้าว

โดยที่เป็นการสมควรปรับปรุงประกาศกระทรวงสาธารณสุขว่าด้วยเรื่อง น้ำมันมะพร้าว อาศัยอำนาจตามความในมาตรา 5 และมาตรา 6(3)(4)(5)(6)(7) และ (10) แห่งพระราชบัญญัติอาหาร พ.ศ.2522 อันเป็นพระราชบัญญัติที่มีบทบัญญัติบางประการเกี่ยวกับการจำกัดสิทธิและเสรีภาพของบุคคล ซึ่งมาตรา 29 ประกอบกับมาตรา 35 มาตรา 48 และมาตรา 50 ของรัฐธรรมนูญแห่งราชอาณาจักรไทยบัญญัติให้กระทำได้โดยอาศัยอำนาจตามบทบัญญัติแห่งกฎหมาย รัฐมนตรีว่าการกระทรวงสาธารณสุข ออกประกาศไว้ ดังต่อไปนี้

ข้อ 1 ให้ยกเลิกความในข้อ 1 แห่งประกาศกระทรวงสาธารณสุข ฉบับที่ 57 (พ.ศ.2524) เรื่อง น้ำมันมะพร้าว ลงวันที่ 20 มกราคม พ.ศ.2524 และให้ใช้ความต่อไปนี้แทน

“ข้อ 1 ให้น้ำมันมะพร้าวที่ได้จากเนื้อของมะพร้าวที่มีชื่อทางวิทยาศาสตร์ว่า โคคอส นิวซีเฟอรา (Cocos nucifera) เป็นอาหารที่กำหนดคุณภาพหรือมาตรฐาน”

ข้อ 2 ให้เพิ่มความต่อไปนี้เป็นวรรคสองของข้อ 2 แห่งประกาศกระทรวงสาธารณสุข ฉบับที่ 57 (พ.ศ.2524) เรื่อง น้ำมันมะพร้าว ลงวันที่ 20 มกราคม พ.ศ.2524

“ผู้ผลิตหรือผู้นำเข้าน้ำมันมะพร้าวเพื่อจำหน่าย ต้องปฏิบัติตามประกาศกระทรวงสาธารณสุขว่าด้วยเรื่อง วิธีการผลิต เครื่องมือเครื่องใช้ในการผลิต และการเก็บรักษาอาหาร”

ข้อ 3 ให้เพิ่มความต่อไปนี้เป็นข้อ 8 และข้อ 9 แห่งประกาศกระทรวงสาธารณสุข ฉบับที่ 57 (พ.ศ.2524) เรื่อง น้ำมันมะพร้าว ลงวันที่ 20 มกราคม พ.ศ.2524

“ข้อ 8 ใบสำคัญการขึ้นทะเบียนตำรับอาหารหรือใบสำคัญการใช้ฉลากอาหารตามประกาศกระทรวงสาธารณสุข ฉบับที่ 57 (พ.ศ.2524) เรื่อง น้ำมันมะพร้าว ลงวันที่ 20 มกราคม พ.ศ.2524 ซึ่งออกให้ก่อนวันที่ประกาศนี้ใช้บังคับ ให้ยังคงใช้ต่อไปได้อีกสองปี นับแต่วันที่ประกาศนี้ใช้บังคับ

ข้อ 9 ให้ผู้ผลิต ผู้นำเข้าน้ำมันมะพร้าวที่ได้รับอนุญาตอยู่ก่อนวันที่ประกาศนี้ใช้บังคับ ยื่นคำขอรับเลขสารบบอาหารภายในหนึ่งปี นับแต่วันที่ประกาศนี้ใช้บังคับ เมื่อยื่นคำขอดังกล่าวแล้วให้ได้รับการผ่อนผันการปฏิบัติตามวรรค 2 ของข้อ 2 ภายในสองปี นับแต่วันที่ประกาศนี้ใช้บังคับ และให้คงใช้ฉลากเดิมต่อไปได้แต่ต้องไม่เกินสองปี นับแต่วันที่ประกาศนี้ใช้บังคับ”

ข้อ 4 ประกาศนี้ ให้ใช้บังคับตั้งแต่วันถัดจากวันประกาศในราชกิจจานุเบกษาเป็นต้นไป

ประกาศ ณ วันที่ 20 สิงหาคม พ.ศ.2544

สุดารัตน์ เกตุราพันธ์

รัฐมนตรีว่าการกระทรวงสาธารณสุข

(ราชกิจจานุเบกษาฉบับประกาศทั่วไป เล่ม 118 ตอนพิเศษ 82 ง. ลงวันที่ 22 สิงหาคม พ.ศ.2544)

(สำเนา)
ประกาศกระทรวงสาธารณสุข
(ฉบับที่ 236) พ.ศ.2544
เรื่อง ไข่เยี่ยวม้า

โดยที่เป็นการสมควรปรับปรุงประกาศกระทรวงสาธารณสุขว่าด้วยเรื่อง ไข่เยี่ยวม้า

อาศัยอำนาจตามความในมาตรา 5 และมาตรา 6(3)(4)(5)(6)(7) และ (10) แห่งพระราชบัญญัติอาหาร พ.ศ.2522 อันเป็นพระราชบัญญัติที่มีบทบัญญัติบางประการเกี่ยวกับการจำกัดสิทธิและเสรีภาพของบุคคล ซึ่งมาตรา 29 ประกอบกับมาตรา 35 มาตรา 48 และมาตรา 50 ของรัฐธรรมนูญแห่งราชอาณาจักรไทยบัญญัติให้กระทำได้โดยอาศัยอำนาจตามบทบัญญัติแห่งกฎหมาย รัฐมนตรีว่าการกระทรวงสาธารณสุขออกประกาศไว้ ดังต่อไปนี้

ข้อ 1 ให้ยกเลิกประกาศกระทรวงสาธารณสุข ฉบับที่ 91 (พ.ศ.2528) เรื่อง ไข่เยี่ยวม้า ลงวันที่ 11 กรกฎาคม พ.ศ.2528

ข้อ 2 ให้ไข่เยี่ยวม้า เป็นอาหารที่กำหนดคุณภาพหรือมาตรฐาน

ข้อ 3 ไข่เยี่ยวม้า หมายความว่า ไข่ที่ผ่านกรรมวิธีทำให้เป็นต่าง อยู่ในสภาพที่จะนำไปบริโภคได้

ข้อ 4 ไข่เยี่ยวม้า ต้องมีคุณภาพหรือมาตรฐาน ดังต่อไปนี้

(1) ไม่มีจุลินทรีย์ที่ทำให้เกิดโรค

(2) ตรวจพบตะกั่วได้ไม่เกิน 2 มิลลิกรัมต่ออาหาร 1 กิโลกรัม

ข้อ 5 ผู้ผลิตหรือผู้นำเข้าไข่เยี่ยวม้าเพื่อจำหน่าย ต้องปฏิบัติตามประกาศกระทรวงสาธารณสุขว่าด้วยเรื่อง วิธีการผลิต เครื่องมือเครื่องใช้ในการผลิต และการเก็บรักษาอาหาร

ข้อ 6 การแสดงฉลากของไข่เยี่ยวม้า ให้ปฏิบัติตามประกาศกระทรวงสาธารณสุขว่าด้วยเรื่อง ฉลาก

ข้อ 7 การใช้ภาชนะบรรจุไข่เยี่ยวม้า ให้ปฏิบัติตามประกาศกระทรวงสาธารณสุขว่าด้วยเรื่อง ภาชนะบรรจุ

ข้อ 8 ใบสำคัญการใช้ฉลากอาหารตามประกาศกระทรวงสาธารณสุข ฉบับที่ 91 (พ.ศ. 2528) เรื่อง ไข่เยี่ยวม้า ลงวันที่ 11 กรกฎาคม พ.ศ.2528 ซึ่งออกให้ก่อนวันที่ประกาศนี้ใช้บังคับ ให้ยังคงใช้ต่อไปได้ไม่เกินสองปี นับแต่วันที่ประกาศนี้ใช้บังคับ

ข้อ 9 ให้ผู้ผลิต ผู้นำเข้าไข่เยี่ยวม้าที่ได้รับอนุญาตอยู่ก่อนวันที่ประกาศนี้ใช้บังคับ ยื่นคำขอรับเลขสารบบอาหารภายในหนึ่งปี นับแต่วันที่ประกาศนี้ใช้บังคับ เมื่อยื่นคำขอดังกล่าวแล้ว ให้ได้รับการผ่อนผันการปฏิบัติตามข้อ 5 ภายในสองปี นับแต่วันที่ประกาศนี้ใช้บังคับ และให้ใช้ฉลากเดิมต่อไปได้แต่ต้องไม่เกินสองปี นับแต่วันที่ประกาศนี้ใช้บังคับ

ข้อ 10 ประกาศนี้ ให้ใช้บังคับตั้งแต่วันถัดจากวันประกาศในราชกิจจานุเบกษาเป็นต้นไป

ประกาศ ณ วันที่ 20 สิงหาคม พ.ศ.2544

สุดารัตน์ เกตุราพันธ์

รัฐมนตรีว่าการกระทรวงสาธารณสุข

(ราชกิจจานุเบกษาฉบับประกาศทั่วไป เล่ม 118 ตอนพิเศษ 82 ง. ลงวันที่ 22 สิงหาคม พ.ศ.2544)

(สำเนา)

ประกาศกระทรวงสาธารณสุข

(ฉบับที่ 237) พ.ศ.2544

เรื่อง การแสดงฉลากของอาหารพร้อมปรุงและอาหารสำเร็จรูปที่พร้อมบริโภคทันที

โดยที่เป็นการสมควรปรับปรุงประกาศกระทรวงสาธารณสุขว่าด้วยเรื่อง การแสดงฉลากของอาหารพร้อมปรุง และเรื่อง การแสดงฉลากของอาหารสำเร็จรูปที่พร้อมบริโภคทันที

อาศัยอำนาจตามความในมาตรา 5 และมาตรา 6(10) แห่งพระราชบัญญัติอาหาร พ.ศ.2522 อันเป็นพระราชบัญญัติที่มีบทบัญญัติบางประการเกี่ยวกับการจำกัดสิทธิและเสรีภาพของบุคคล ซึ่งมาตรา 29 ประกอบกับมาตรา 35 มาตรา 48 และมาตรา 50 ของรัฐธรรมนูญแห่งราชอาณาจักรไทยบัญญัติให้กระทำได้ โดยอาศัยอำนาจตามบทบัญญัติแห่งกฎหมาย รัฐมนตรีว่าการกระทรวงสาธารณสุขออกประกาศไว้ ดังต่อไปนี้

ข้อ 1 ให้ยกเลิกประกาศกระทรวงสาธารณสุข (ฉบับที่ 175) พ.ศ.2539 เรื่อง การแสดงฉลากของอาหารพร้อมปรุงและอาหารสำเร็จรูปที่พร้อมบริโภคทันที ลงวันที่ 6 พฤศจิกายน พ.ศ.2539

ข้อ 2 ให้อาหารพร้อมปรุงและอาหารสำเร็จรูปที่พร้อมบริโภคทันที เป็นอาหารที่ต้องมีฉลาก

ข้อ 3 ในประกาศฉบับนี้

(1) อาหารพร้อมปรุง หมายความว่า อาหารที่ได้จัดเตรียมส่วนประกอบต่าง ๆ บรรจุไว้ในหน่วยภาชนะที่พร้อมจำหน่ายโดยตรงต่อผู้บริโภค เพื่อนำไปปรุงเป็นอาหารชนิดใดชนิดหนึ่งโดยเฉพาะ

(2) อาหารสำเร็จรูปที่พร้อมบริโภคทันที หมายความว่า อาหารที่ผลิตเรียบร้อยพร้อมบริโภคที่บรรจุในภาชนะพร้อมจำหน่ายได้ทันที

ข้อ 4 การแสดงฉลากของอาหารพร้อมปรุงและอาหารสำเร็จรูปที่พร้อมบริโภคทันที ให้ปฏิบัติตามประกาศกระทรวงสาธารณสุขว่าด้วยเรื่อง ฉลาก ยกเว้นการปฏิบัติตามข้อ 3 ของประกาศกระทรวงสาธารณสุข (ฉบับที่ 194) พ.ศ.2543 เรื่อง ฉลาก ลงวันที่ 19 กันยายน พ.ศ.2543 ให้ปฏิบัติตามข้อ 5 ของประกาศนี้

ข้อ 5 การแสดงฉลากของอาหารพร้อมปรุงและอาหารสำเร็จรูปที่พร้อมบริโภคทันทีที่จำหน่ายต่อผู้บริโภค ต้องมีข้อความเป็นภาษาไทยแต่จะมีภาษาต่างประเทศด้วยก็ได้ และจะต้องมีข้อความแสดงรายละเอียด ดังต่อไปนี้

(1) ชื่ออาหาร ให้ใช้ชื่ออย่างใดอย่างหนึ่ง ดังต่อไปนี้

(1.1) ชื่อเฉพาะของอาหาร ชื่อสามัญ หรือชื่อที่ใช้เรียกอาหารตามปกติ หรือชื่ออาหารเมื่อปรุงสำเร็จแล้ว สำหรับอาหารพร้อมปรุง

(1.2) ชื่อทางการค้า การใช้ชื่อนี้จะต้องมีข้อความแสดงชื่อตาม (1.1) กำกับชื่ออาหารทางการค้าด้วย โดยจะอยู่ในบรรทัดเดียวหรือต่างบรรทัดกับชื่อทางการค้าก็ได้ และจะมีขนาดตัวอักษรต่างกับชื่อทางการค้าก็ได้แต่ต้องสามารถเห็นได้ชัดเจน

(2) เลขสารบบอาหาร

(3) ชื่อและที่ตั้งของสถานที่ผลิต หรือแบ่งบรรจุ หรือจัดจำหน่าย หรือชื่อและที่ตั้งของสำนักงานใหญ่ของผู้ผลิต หรือของผู้แบ่งบรรจุเพื่อจำหน่าย หรือผู้จัดจำหน่าย แล้วแต่กรณี

สำหรับอาหารพร้อมปรุงหรืออาหารสำเร็จรูปที่พร้อมบริโภคทันทีที่นำเข้า ให้แสดงชื่อและที่ตั้งของผู้นำเข้าและประเทศผู้ผลิต

- (4) นำหนักสุทธิของอาหารเป็นระบบเมตริก สำหรับอาหารสำเร็จรูปที่พร้อมบริโภคทันที
- (5) ส่วนประกอบที่สำคัญเป็นร้อยละของน้ำหนักโดยประมาณ โดยแสดงเรียงตามลำดับจากปริมาณมากไปหาน้อย สำหรับอาหารสำเร็จรูปที่พร้อมบริโภคทันที
- (6) ข้อความว่า “ใช้วัตถุดิบเสีย” ถ้ามีการใช้
- (7) ข้อความว่า “เจือสีธรรมชาติ” หรือ “เจือสีสังเคราะห์” ถ้ามีการใช้แล้วแต่กรณี
- (8) ข้อความว่า “ใช้ เป็นวัตถุปรุงแต่งรสอาหาร” (ความที่เว้นไว้ให้ระบุชื่อของวัตถุปรุงแต่งรสอาหารที่ใช้)

(9) ข้อความว่า “ใช้ เป็นวัตถุให้ความหวานแทนน้ำตาล” (ความที่เว้นไว้ให้ระบุชื่อของวัตถุที่ให้ความหวานแทนน้ำตาลที่ใช้) ด้วยตัวอักษรขนาดไม่เล็กกว่า 2 มิลลิเมตร สีของตัวอักษรตัดกับสีของพื้นฉลาก

(10) ข้อความว่า “แต่งกลิ่นธรรมชาติ” “แต่งกลิ่นเลียนธรรมชาติ” “แต่งกลิ่นสังเคราะห์” “แต่งรสธรรมชาติ” หรือ “แต่งรสเลียนธรรมชาติ” ถ้ามีการใช้แล้วแต่กรณี

(11) วันเดือนและปีที่หมดอายุการบริโภค หรือ วันเดือนและปีที่อาหารยังมีคุณภาพหรือมาตรฐานดี โดยมีข้อความว่า “หมดอายุ” หรือ “ควรบริโภคก่อน” กำกับไว้ด้วยแล้วแต่กรณี และแสดงวันเดือนปีเรียงตามลำดับ กรณีการแสดงเดือนอาจแสดงโดยใช้ตัวอักษรแทนได้ สำหรับอาหารพร้อมปรุง

(12) วันเดือนและปีที่ผลิต โดยมีข้อความว่า “ผลิต” กำกับไว้ และ วันเดือนและปีที่หมดอายุการบริโภค หรือ วันเดือนและปีที่อาหารยังมีคุณภาพหรือมาตรฐานดี โดยมีข้อความว่า “หมดอายุ” หรือ “ควรบริโภคก่อน” กำกับไว้ด้วยแล้วแต่กรณี และแสดงวันเดือนปีเรียงตามลำดับ กรณีการแสดงเดือนอาจแสดงโดยใช้ตัวอักษรแทนได้ สำหรับอาหารสำเร็จรูปที่พร้อมบริโภคทันที

(13) คำแนะนำในการเก็บรักษา (ถ้ามี)

ข้อ 6 ประกาศฉบับนี้ไม่บังคับกับ

- (1) อาหารสำเร็จรูปที่พร้อมบริโภคทันที ซึ่งผู้ปรุงเป็นผู้จำหน่ายแก่ผู้บริโภคโดยตรง
- (2) อาหารควบคุมเฉพาะ อาหารกำหนดคุณภาพหรือมาตรฐาน หรืออาหารที่รัฐมนตรีประกาศกำหนดเป็นอาหารที่ต้องมีฉลาก เฉพาะที่เป็นอาหารพร้อมปรุงหรือเป็นอาหารสำเร็จรูปที่พร้อมบริโภคทันที

ข้อ 7 หลักฐานการรับแจ้งและเลขรับแจ้งรายละเอียดของอาหาร ซึ่งรับแจ้งและออกให้ก่อนวันที่ประกาศนี้ใช้บังคับ ให้ยังคงใช้ต่อไปได้ไม่เกินสองปี นับแต่วันที่ประกาศนี้ใช้บังคับ

ข้อ 8 ให้ผู้ผลิตอาหารพร้อมปรุงและอาหารสำเร็จรูปที่พร้อมบริโภคทันทีที่ได้รับเลขรับแจ้งรายละเอียดของอาหารไว้ก่อนประกาศนี้ใช้บังคับ ยื่นคำขอรับเลขสารบบอาหารภายในหนึ่งปี นับแต่วันที่ประกาศนี้ใช้บังคับ เมื่อยื่นคำขอดังกล่าวแล้วให้ใช้ฉลากเดิมต่อไปได้แต่ต้องไม่เกินสองปี นับแต่วันที่ประกาศนี้ใช้บังคับ

ข้อ 9 ประกาศนี้ ให้ใช้บังคับตั้งแต่วันถัดจากวันประกาศในราชกิจจานุเบกษาเป็นต้นไป

ประกาศ ณ วันที่ 20 สิงหาคม พ.ศ.2544

สุดารัตน์ เกตุราพันธ์

รัฐมนตรีว่าการกระทรวงสาธารณสุข

(ราชกิจจานุเบกษาฉบับประกาศทั่วไป เล่ม 118 ตอนพิเศษ 82 ง. ลงวันที่ 22 สิงหาคม พ.ศ.2544)

(สำเนา)
 ประกาศกระทรวงสาธารณสุข
 (ฉบับที่ 238) พ.ศ.2544
 เรื่อง อาหารมีวัตถุประสงคพิเศษ

โดยที่เป็นการสมควรปรับปรุงประกาศกระทรวงสาธารณสุขว่าด้วยเรื่อง อาหารมีวัตถุประสงคพิเศษ อาศัยอำนาจตามความในมาตรา 5 และมาตรา 6(7) และ (10) แห่งพระราชบัญญัติอาหาร พ.ศ.2522 อันเป็นพระราชบัญญัติที่มีบทบัญญัติบางประการเกี่ยวกับการจำกัดสิทธิและเสรีภาพของบุคคล ซึ่งมาตรา 29 ประกอบกับมาตรา 35 มาตรา 48 และมาตรา 50 ของรัฐธรรมนูญแห่งราชอาณาจักรไทย บัญญัติให้กระทำได้โดยอาศัยอำนาจตามบทบัญญัติแห่งกฎหมาย รัฐมนตรีว่าการกระทรวงสาธารณสุข ออกประกาศไว้ ดังต่อไปนี้

ข้อ 1 ให้ยกเลิกประกาศกระทรวงสาธารณสุข ฉบับที่ 90 (พ.ศ.2528) เรื่อง การแสดงฉลาก ของอาหารมีวัตถุประสงคพิเศษ ลงวันที่ 11 กรกฎาคม พ.ศ.2528

ข้อ 2 ให้ฉลากอาหารมีวัตถุประสงคพิเศษต้องได้รับอนุญาตก่อนนำไปใช้⁽¹⁾

ข้อ 3 อาหารมีวัตถุประสงคพิเศษ หมายความว่า อาหารที่ผลิตขึ้นโดยมีกรรมวิธี สูตร หรือ ส่วนประกอบเฉพาะ เพื่อใช้ตามความต้องการพิเศษอันเนื่องมาจากสภาวะทางฟิสิกส์ หรือสรีรวิทยา หรือ ความเจ็บป่วย หรือความผิดปกติของร่างกาย โดยมีลักษณะ รูปร่าง หรือชนิดและปริมาณของส่วนประกอบ แตกต่างไปจากอาหารชนิดเดียวกันที่ใช้โดยปกติอย่างเห็นได้ชัด

ข้อ 4 อาหารมีวัตถุประสงคพิเศษ แบ่งออกเป็น

(1) อาหารที่ใช้สำหรับผู้ป่วยเฉพาะโรค หรือผู้ที่มีสภาพผิดปกติทางร่างกาย

(2) อาหารที่ใช้สำหรับบุคคลผู้มีวัตถุประสงคในการบริโภคอาหารเป็นพิเศษ เช่น อาหาร สำหรับผู้ที่ต้องการควบคุมน้ำหนักตัว อาหารสำหรับผู้สูงอายุ อาหารสำหรับสตรีมีครรภ์ เป็นต้น

ข้อ 5 ผู้ผลิตหรือนำเข้าอาหารมีวัตถุประสงคพิเศษเพื่อจำหน่าย ต้องปฏิบัติตามประกาศ กระทรวงสาธารณสุขว่าด้วยเรื่อง วิธีการผลิต เครื่องมือเครื่องใช้ในการผลิต และการเก็บรักษาอาหาร

ข้อ 6 การแสดงฉลากของอาหารมีวัตถุประสงคพิเศษ ให้ปฏิบัติตามประกาศกระทรวงสาธารณสุข ว่าด้วยเรื่อง ฉลาก ยกเว้นการปฏิบัติตามข้อ 3 ของประกาศกระทรวงสาธารณสุข (ฉบับที่ 194) พ.ศ.2543 เรื่อง ฉลาก ลงวันที่ 19 กันยายน พ.ศ.2543 ให้ปฏิบัติตามข้อ 7 ของประกาศฉบับนี้

ข้อ 7 การแสดงฉลากของอาหารมีวัตถุประสงคพิเศษที่จำหน่ายต่อผู้บริโภค ต้องมีข้อความ เป็นภาษาไทยแต่จะมีภาษาต่างประเทศด้วยก็ได้ และต้องมีข้อความแสดงรายละเอียด ดังต่อไปนี้

(1) ความในข้อ 2 ของประกาศกระทรวงสาธารณสุข (ฉบับที่ 238) พ.ศ.2544 ถูกยกเลิก โดยข้อ 1 แห่งประกาศกระทรวงสาธารณสุข (ฉบับที่ 357) พ.ศ.2556 เรื่อง อาหารมีวัตถุประสงคพิเศษ (ฉบับที่ 2) (130 ร.จ. ตอนที่ 87 ง. (ฉบับพิเศษ แผนกราชกิจจานุ) ลงวันที่ 24 กรกฎาคม พ.ศ.2556)) และใช้ข้อความใหม่แทนแล้ว

- (1) ชื่ออาหาร ในกรณีอาหารตามข้อ 4(1) ต้องมีคำว่า “อาหารทางการแพทย์” ด้วยขนาดตัวอักษรและสีที่ทำให้ข้อความดังกล่าวอ่านได้ชัดเจนกำกับชื่อไว้ด้วย
- (2) เลขสารบบอาหาร
- (3) ชื่อและที่ตั้งของสถานที่ผลิตหรือของผู้แบ่งบรรจุเพื่อจำหน่าย แล้วแต่กรณี อาหารมีวัตถุประสงค์พิเศษที่ผลิตในประเทศไทยอาจแสดงสำนักงานใหญ่ของผู้ผลิตหรือของผู้แบ่งบรรจุก็ได้ สำหรับอาหารมีวัตถุประสงค์พิเศษที่นำเข้าให้แสดงชื่อและที่ตั้งของผู้นำเข้าและประเทศผู้ผลิต
- (4) ปริมาณสุทธิของอาหารเป็นระบบเมตริก
- (ก) อาหารที่เป็นของแข็ง ให้แสดงน้ำหนักสุทธิ
- (ข) อาหารที่เป็นของเหลว ให้แสดงปริมาตรสุทธิ
- (ค) อาหารที่มีลักษณะครึ่งแข็งครึ่งเหลว อาจแสดงเป็นน้ำหนักสุทธิหรือปริมาตรสุทธิก็ได้
- (ง) อื่น ๆ ให้แสดงเป็นน้ำหนักสุทธิ
- (5) ส่วนประกอบที่สำคัญเป็นร้อยละของน้ำหนักโดยประมาณ และให้แสดงเรียงตามลำดับปริมาณจากมากไปน้อย พร้อมปริมาณสารอาหารและอัตราส่วนของสารอาหารนั้น ๆ เมื่อเปรียบเทียบเป็นร้อยละกับสารอาหารที่ควรได้รับประจำวันตามข้อกำหนดขององค์การอนามัยโลก
- (6) ข้อความว่า “ใช้วัตถุดิบเสีย” ถ้ามีการใช้
- (7) ข้อความว่า “เจือสีธรรมชาติ” หรือ “เจือสีสังเคราะห์” ถ้ามีการใช้ แล้วแต่กรณี
- (8) ข้อความว่า “ใช้ เป็นวัตถุปรุงแต่งรสอาหาร” (ความที่เว้นไว้ให้ระบุชื่อของวัตถุปรุงแต่งรสอาหารที่ใช้)
- (9) ข้อความว่า “ใช้ เป็นวัตถุให้ความหวานแทนน้ำตาล” (ความที่เว้นไว้ให้ระบุชื่อของวัตถุที่ให้ความหวานแทนน้ำตาลที่ใช้) ด้วยตัวอักษรขนาดไม่เล็กกว่า 2 มิลลิเมตร สีของตัวอักษรตัดกับสีพื้นฉลาก
- (10) ข้อความว่า “แต่งกลิ่นธรรมชาติ” “แต่งกลิ่นรสเลียนธรรมชาติ” หรือ “แต่งกลิ่นรสสังเคราะห์” ถ้ามีการใช้ แล้วแต่กรณี
- (11) วันเดือนปีที่ผลิต โดยมีข้อความว่า “ผลิต” กำกับไว้ และ วันเดือนและปีที่หมดอายุ การบริโภค หรือ วันเดือนและปีที่อาหารยังมีคุณภาพหรือมาตรฐานดี โดยมีคำว่า “หมดอายุ” หรือ “ควรบริโภคก่อน” กำกับไว้ด้วย แล้วแต่กรณี และแสดงวันเดือนปีเรียงตามลำดับ กรณีที่แสดงเดือนอาจแสดงโดยใช้ตัวอักษรแทนได้
- (12) คำแนะนำในการเก็บรักษา โดยเฉพาะภายหลังการเปิดใช้

ข้อ 8 ประกาศฉบับนี้ ไม่ใช้บังคับสำหรับนมดัดแปลงสำหรับทารก อาหารทารก และอาหารเสริมสำหรับเด็ก ซึ่งได้มีประกาศกระทรวงสาธารณสุขกำหนดในส่วนที่เกี่ยวกับการแสดงฉลากไว้แล้วโดยเฉพาะหรืออาหารอื่นที่มีวัตถุประสงค์ตามที่สำนักงานคณะกรรมการอาหารและยาประกาศกำหนด

ข้อ 9 ใบสำคัญการใช้ฉลากอาหารตามประกาศกระทรวงสาธารณสุข ฉบับที่ 90 (พ.ศ.2528) เรื่อง การแสดงฉลากของอาหารมีวัตถุประสงค์พิเศษ ลงวันที่ 11 กรกฎาคม พ.ศ.2528 ฉบับที่ 68 (พ.ศ.2525) เรื่อง ฉลาก ลงวันที่ 29 เมษายน พ.ศ.2525 และฉบับที่ 95 (พ.ศ.2528) เรื่อง ฉลาก (ฉบับที่ 2) ลงวันที่ 30 กันยายน พ.ศ.2528 ซึ่งออกให้ก่อนวันที่ประกาศนี้ใช้บังคับ ให้ยังคงใช้ต่อไปได้ไม่เกินสองปี นับแต่วันที่ประกาศนี้ใช้บังคับ

ข้อ 10 ให้ผู้ผลิต ผู้นำเข้า อาหารมีวัตถุประสงค์พิเศษที่ได้รับอนุญาตอยู่ก่อนวันที่ประกาศนี้ใช้บังคับ ยื่นคำขอรับเลขสารบบอาหารภายในหนึ่งปี นับแต่วันที่ประกาศนี้ใช้บังคับ เมื่อยื่นคำขอดังกล่าวแล้ว ให้ได้รับการผ่อนผันการปฏิบัติตามข้อ 5 ภายในสองปี นับแต่วันที่ประกาศนี้ใช้บังคับ และให้ใช้ฉลากเดิมต่อไปได้ แต่ต้องไม่เกินสองปี นับแต่วันที่ประกาศนี้ใช้บังคับ

ข้อ 11 ประกาศนี้ให้ใช้บังคับตั้งแต่วันถัดจากวันประกาศในราชกิจจานุเบกษาเป็นต้นไป

ประกาศ ณ วันที่ 11 กันยายน พ.ศ.2544

สุดารัตน์ เกตุราพันธ์

รัฐมนตรีว่าการกระทรวงสาธารณสุข

(ราชกิจจานุเบกษาฉบับประกาศทั่วไป เล่ม 118 ตอนพิเศษ 90 ง. ลงวันที่ 14 กันยายน พ.ศ.2544)

(สำเนา)

ประกาศกระทรวงสาธารณสุข

(ฉบับที่ 239) พ.ศ.2544

เรื่อง แก้ไขเพิ่มเติมประกาศกระทรวงสาธารณสุข (ฉบับที่ 193) พ.ศ.2543

โดยที่เป็นการสมควรแก้ไขเพิ่มเติมประกาศว่าด้วยเรื่อง วิธีการผลิต เครื่องมือเครื่องใช้ในการผลิต และการเก็บรักษาอาหาร

อาศัยอำนาจตามความในมาตรา 5 และมาตรา 6(7) แห่งพระราชบัญญัติอาหาร พ.ศ.2522 อันเป็นพระราชบัญญัติที่มีบทบัญญัติบางประการเกี่ยวกับการจำกัดสิทธิและเสรีภาพของบุคคล ซึ่งมาตรา 29 ประกอบกับมาตรา 35 มาตรา 48 และมาตรา 50 ของรัฐธรรมนูญแห่งราชอาณาจักรไทยบัญญัติให้กระทำได้ โดยอาศัยอำนาจตามบทบัญญัติแห่งกฎหมาย รัฐมนตรีว่าการกระทรวงสาธารณสุขออกประกาศไว้ ดังต่อไปนี้

ข้อ 1 ให้ยกเลิกความในข้อ 1(21) (52) และ (56) ของประกาศกระทรวงสาธารณสุข (ฉบับที่ 193) พ.ศ.2543 เรื่อง วิธีการผลิต เครื่องมือเครื่องใช้ในการผลิต และการเก็บรักษาอาหาร ลงวันที่ 19 กันยายน พ.ศ.2543

ข้อ 2 ให้ยกเลิกความในข้อ 1(57) แห่งประกาศกระทรวงสาธารณสุข (ฉบับที่ 193) พ.ศ.2543 เรื่อง วิธีการผลิต เครื่องมือเครื่องใช้ในการผลิต และการเก็บรักษาอาหาร ลงวันที่ 19 กันยายน พ.ศ.2543 และให้ใช้ความต่อไปนี้แทน

“(57) อาหารแช่เยือกแข็งที่ได้ผ่านการเตรียม (prepared) และหรือการแปรรูป (processed)”

ข้อ 3 ประกาศนี้ ให้ใช้บังคับตั้งแต่วันถัดจากวันประกาศในราชกิจจานุเบกษาเป็นต้นไป

ประกาศ ณ วันที่ 11 กันยายน พ.ศ.2544

สุดารัตน์ เกตุราพันธ์

รัฐมนตรีว่าการกระทรวงสาธารณสุข

(ราชกิจจานุเบกษาฉบับประกาศทั่วไป เล่ม 118 ตอนพิเศษ 90 ง. ลงวันที่ 14 กันยายน พ.ศ.2544)

(สำเนา)
 ประกาศกระทรวงสาธารณสุข
 (ฉบับที่ 243) พ.ศ.2544
 เรื่อง ผลิตภัณฑ์จากเนื้อสัตว์

โดยที่เป็นการสมควรปรับปรุงประกาศกระทรวงสาธารณสุขว่าด้วยเรื่อง ผลิตภัณฑ์จากเนื้อสัตว์ อาศัยอำนาจตามความในมาตรา 5 และมาตรา 6(7) และ (10) แห่งพระราชบัญญัติอาหาร พ.ศ.2522 อันเป็นพระราชบัญญัติที่มีบทบัญญัติบางประการเกี่ยวกับการจำกัดสิทธิและเสรีภาพของบุคคล ซึ่งมาตรา 29 ประกอบกับมาตรา 35 มาตรา 48 และมาตรา 50 ของรัฐธรรมนูญแห่งราชอาณาจักรไทย บัญญัติให้กระทำได้โดยอาศัยอำนาจตามบทบัญญัติแห่งกฎหมาย รัฐมนตรีว่าการกระทรวงสาธารณสุข ออกประกาศไว้ ดังต่อไปนี้

ข้อ 1 ให้ยกเลิกประกาศกระทรวงสาธารณสุข ฉบับที่ 110 (พ.ศ.2531) เรื่อง การแสดงฉลาก ของผลิตภัณฑ์จากเนื้อสัตว์ ลงวันที่ 22 มกราคม พ.ศ.2531

ข้อ 2 ให้ผลิตภัณฑ์จากเนื้อสัตว์ที่มีไขมันตามประกาศกระทรวงสาธารณสุขว่าด้วยเรื่อง อาหารในภาชนะบรรจุที่ปิดสนิท เป็นอาหารที่ต้องมีฉลาก

ข้อ 3 ผลิตภัณฑ์จากเนื้อสัตว์ตามประกาศฉบับนี้ ได้แก่ ลูกชิ้น ไส้กรอก แหนม หมูยอ กุนเชียง และผลิตภัณฑ์ที่มีกระบวนการผลิตทำนองเดียวกันนี้ที่บรรจุในภาชนะพร้อมจำหน่าย

ข้อ 4 การแสดงฉลากของผลิตภัณฑ์จากเนื้อสัตว์ ให้ปฏิบัติตามประกาศกระทรวงสาธารณสุข ว่าด้วยเรื่อง ฉลาก ยกเว้นการปฏิบัติตามข้อ 3 ของประกาศกระทรวงสาธารณสุข (ฉบับที่ 194) พ.ศ.2543 เรื่อง ฉลาก ลงวันที่ 19 กันยายน พ.ศ.2543 ให้ปฏิบัติตามข้อ 5 ของประกาศฉบับนี้

ข้อ 5 การแสดงฉลากของผลิตภัณฑ์จากเนื้อสัตว์ที่จำหน่ายต่อผู้บริโภค ต้องมีข้อความ เป็นภาษาไทยแต่จะมีภาษาต่างประเทศด้วยก็ได้ และจะต้องมีข้อความแสดงรายละเอียด ดังต่อไปนี้

(1) ชื่ออาหาร

(2) เลขสารบบอาหาร

(3) ชื่อและที่ตั้งของผู้ผลิตหรือผู้แบ่งบรรจุสำหรับอาหารที่ผลิตในประเทศ ชื่อและที่ตั้ง ของผู้นำเข้า และประเทศผู้ผลิต สำหรับอาหารนำเข้า แล้วแต่กรณี

สำหรับอาหารที่ผลิตในประเทศอาจแสดงชื่อและที่ตั้งสำนักงานใหญ่ของผู้ผลิต หรือของผู้แบ่งบรรจุก็ได้

(4) ปริมาณสุทธิเป็นระบบเมตริก

(5) ข้อความว่า “ใช้วัตถุดิบเสีย” ถ้ามีการใช้

(6) วันเดือนและปีที่ผลิต หรือ วันเดือนและปีที่หมดอายุการบริโภค หรือ วันเดือนและปี ที่อาหารยังมีคุณภาพหรือมาตรฐานดี โดยมีข้อความว่า “ผลิต” หรือ “หมดอายุ” หรือ “ควรบริโภคก่อน” กำกับไว้ด้วยแล้วแต่กรณี และแสดงวันเดือนปีเรียงตามลำดับ กรณีการแสดงเดือนอาจแสดงโดยใช้ตัวอักษร แทนได้

ข้อ 6 ผู้ผลิตหรือนำเข้าผลิตภัณฑ์จากเนื้อสัตว์เพื่อจำหน่าย ต้องปฏิบัติตามประกาศกระทรวงสาธารณสุขว่าด้วยเรื่อง วิธีการผลิต เครื่องมือเครื่องใช้ในการผลิต และการเก็บรักษาอาหาร

ข้อ 7 ใบสำคัญการใช้ฉลากอาหารสำหรับผลิตภัณฑ์จากเนื้อสัตว์ตามประกาศกระทรวงสาธารณสุข ฉบับที่ 68 (พ.ศ.2525) เรื่อง ฉลาก ลงวันที่ 29 เมษายน พ.ศ.2525 แก้ไขเพิ่มเติมโดยประกาศกระทรวงสาธารณสุข ฉบับที่ 95 (พ.ศ.2528) เรื่อง ฉลาก (ฉบับที่ 2) ลงวันที่ 30 กันยายน พ.ศ.2528 ซึ่งออกให้ก่อนวันที่ประกาศนี้ใช้บังคับ ให้ยังคงใช้ต่อไปได้ไม่เกินสองปี นับแต่วันที่ประกาศนี้ใช้บังคับ

ข้อ 8 ให้ผู้ผลิตผลิตภัณฑ์จากเนื้อสัตว์ที่ปฏิบัติตามประกาศกระทรวงสาธารณสุข ฉบับที่ 110 (พ.ศ.2531) เรื่อง การแสดงฉลากของผลิตภัณฑ์จากเนื้อสัตว์ ลงวันที่ 22 มกราคม พ.ศ.2531 และผู้นำเข้าผลิตภัณฑ์จากเนื้อสัตว์ที่ได้รับใบสำคัญการใช้ฉลากอาหารตามประกาศกระทรวงสาธารณสุข ฉบับที่ 68 (พ.ศ.2525) เรื่อง ฉลาก ลงวันที่ 29 เมษายน พ.ศ.2525 แก้ไขเพิ่มเติมโดยประกาศกระทรวงสาธารณสุข ฉบับที่ 95 (พ.ศ.2528) เรื่อง ฉลาก (ฉบับที่ 2) ลงวันที่ 30 กันยายน พ.ศ.2528 ยื่นคำขอรับเลขสารบบอาหารภายในหนึ่งปี นับแต่วันที่ประกาศนี้ใช้บังคับ เมื่อยื่นคำขอดังกล่าวแล้วให้ได้รับการผ่อนผันการปฏิบัติตามข้อ 6 ภายในสองปี นับแต่วันที่ประกาศนี้ใช้บังคับ และให้ใช้ฉลากเดิมต่อไปได้แต่ต้องไม่เกินสองปี นับแต่วันที่ประกาศนี้ใช้บังคับ

ข้อ 9 ประกาศนี้ ให้ใช้บังคับตั้งแต่วันถัดจากวันประกาศในราชกิจจานุเบกษาเป็นต้นไป

ประกาศ ณ วันที่ 26 กันยายน พ.ศ.2544

สุดารัตน์ เกตุราพันธุ์

รัฐมนตรีว่าการกระทรวงสาธารณสุข

(ราชกิจจานุเบกษาฉบับประกาศทั่วไป เล่ม 118 ตอนพิเศษ 99 ง. ลงวันที่ 9 ตุลาคม 2544)

(สำเนา)
ประกาศกระทรวงสาธารณสุข
(ฉบับที่ 244) พ.ศ.2544
เรื่อง การแสดงฉลากของอาหารที่มีวัตถุที่ใช้เพื่อรักษาคุณภาพหรือมาตรฐานของอาหาร
รวมอยู่ในภาชนะบรรจุ

โดยที่เป็นการสมควรปรับปรุงประกาศกระทรวงสาธารณสุขว่าด้วยเรื่อง อาหารที่มีวัตถุที่ใช้เพื่อรักษาคุณภาพหรือมาตรฐานของอาหารรวมอยู่ในภาชนะบรรจุ

อาศัยอำนาจตามความในมาตรา 5 และมาตรา 6(5) และ (10) แห่งพระราชบัญญัติอาหาร พ.ศ.2522 อันเป็นพระราชบัญญัติที่มีบทบัญญัติบางประการเกี่ยวกับการจำกัดสิทธิและเสรีภาพของบุคคล ซึ่งมาตรา 29 ประกอบกับมาตรา 35 มาตรา 48 และมาตรา 50 ของรัฐธรรมนูญแห่งราชอาณาจักรไทยบัญญัติให้กระทำได้โดยอาศัยอำนาจตามบทบัญญัติแห่งกฎหมาย รัฐมนตรีว่าการกระทรวงสาธารณสุขออกประกาศไว้ดังต่อไปนี้

ข้อ 1 ให้ยกเลิกประกาศกระทรวงสาธารณสุข ฉบับที่ 159 (พ.ศ.2537) เรื่อง อาหารที่มีวัตถุที่ใช้เพื่อรักษาคุณภาพหรือมาตรฐานของอาหารรวมอยู่ในภาชนะบรรจุ ลงวันที่ 20 ตุลาคม พ.ศ.2537

ข้อ 2 ให้อาหารที่มีวัตถุที่ใช้เพื่อรักษาคุณภาพหรือมาตรฐานของอาหารบรรจุในภาชนะแยกต่างหากแต่รวมอยู่ในภาชนะบรรจุอาหารและจำหน่ายโดยตรงต่อผู้บริโภค ในส่วนที่เกี่ยวกับการแสดงฉลาก นอกจากจะต้องปฏิบัติตามประกาศกระทรวงสาธารณสุขว่าด้วยเรื่อง ฉลาก และประกาศกระทรวงสาธารณสุขว่าด้วยเรื่องของอาหารนั้น ๆ แล้ว ต้องแสดงข้อความด้วยภาษาไทยดังต่อไปนี้เพิ่มเติม

“มี” (ความที่เว้นไว้ให้ระบุลักษณะของการบรรจุและชนิดของวัตถุที่ใช้เพื่อรักษาคุณภาพหรือมาตรฐานของอาหาร เช่น ซองวัตถุกันชื้น ซองวัตถุดูดออกซิเจน เป็นต้น) ด้วยตัวอักษรสีแดงขนาดตัวอักษรไม่ต่ำกว่า 3 มิลลิเมตร บนพื้นสีขาว

ข้อ 3 ใบสำคัญการใช้ฉลากตามประกาศกระทรวงสาธารณสุข ฉบับที่ 159 (พ.ศ.2537) เรื่อง อาหารที่มีวัตถุที่ใช้รักษาคุณภาพหรือมาตรฐานรวมอยู่ในภาชนะบรรจุอาหาร ลงวันที่ 20 ตุลาคม พ.ศ.2537 ซึ่งออกให้ก่อนวันที่ประกาศนี้ใช้บังคับ ให้ยังคงใช้ต่อไปได้ไม่เกินสองปี นับแต่วันที่ประกาศนี้ใช้บังคับ

ข้อ 4 ให้ผู้ผลิต ผู้นำเข้าอาหารที่มีวัตถุที่ใช้เพื่อรักษาคุณภาพหรือมาตรฐานของอาหารรวมอยู่ในภาชนะบรรจุ ที่ได้รับอนุญาตอยู่ก่อนวันที่ประกาศนี้ใช้บังคับ ยื่นคำขอรับเลขสารบบอาหารให้ถูกต้องตามประกาศกระทรวงสาธารณสุขว่าด้วยอาหารนั้น ๆ ภายในหนึ่งปี นับแต่วันที่ประกาศนี้ใช้บังคับ และให้ใช้ฉลากเดิมต่อไปได้ แต่ต้องไม่เกินสองปี นับแต่วันที่ประกาศนี้ใช้บังคับ

ข้อ 5 ประกาศนี้ ให้ใช้บังคับตั้งแต่วันถัดจากวันประกาศในราชกิจจานุเบกษาเป็นต้นไป

ประกาศ ณ วันที่ 26 กันยายน พ.ศ.2544

สุดารัตน์ เกตุราพันธ์

รัฐมนตรีว่าการกระทรวงสาธารณสุข

(ราชกิจจานุเบกษาฉบับประกาศทั่วไป เล่ม 118 ตอนพิเศษ 99 ง. ลงวันที่ 9 ตุลาคม พ.ศ.2544)

(สำเนา)
 ประกาศกระทรวงสาธารณสุข
 (ฉบับที่ 245) พ.ศ.2544
 เรื่อง การแสดงฉลากของอาหารที่มีส่วนผสมของว่านหางจระเข้

โดยที่เป็นการสมควรปรับปรุงประกาศกระทรวงสาธารณสุขว่าด้วยเรื่อง การแสดงฉลากของอาหารที่มีส่วนผสมของว่านหางจระเข้

อาศัยอำนาจตามความในมาตรา 5 และมาตรา 6(10) แห่งพระราชบัญญัติอาหาร พ.ศ.2522 อันเป็นพระราชบัญญัติที่มีบทบัญญัติบางประการเกี่ยวกับการจำกัดสิทธิและเสรีภาพของบุคคล ซึ่งมาตรา 29 ประกอบกับมาตรา 35 มาตรา 48 และมาตรา 50 ของรัฐธรรมนูญแห่งราชอาณาจักรไทยบัญญัติให้กระทำได้ โดยอาศัยอำนาจตามบทบัญญัติแห่งกฎหมาย รัฐมนตรีว่าการกระทรวงสาธารณสุขออกประกาศไว้ ดังต่อไปนี้

ข้อ 1 ให้ยกเลิกประกาศกระทรวงสาธารณสุข (ฉบับที่ 160) พ.ศ.2538 เรื่อง การแสดงฉลากของอาหารที่มีส่วนผสมของว่านหางจระเข้ ลงวันที่ 17 กุมภาพันธ์ พ.ศ.2538

ข้อ 2 ให้อาหารที่มีส่วนผสมของว่านหางจระเข้ในส่วนที่เกี่ยวกับการแสดงฉลาก ต้องปฏิบัติตามประกาศกระทรวงสาธารณสุขว่าด้วยเรื่อง ฉลาก และประกาศกระทรวงสาธารณสุขว่าด้วยเรื่องของอาหารนั้น ๆ แล้ว ต้องแสดงข้อความดังต่อไปนี้เพิ่มเติม

“เด็กไม่ควรรับประทาน” “ไม่ใช่อาหารทางการแพทย์” และ “หยุดบริโภคเมื่อมีอาการผิดปกติ” ด้วยตัวอักษรสีแดงขนาดตัวอักษรไม่ต่ำกว่า 2 มิลลิเมตร เห็นได้ชัดเจนในกรอบสี่เหลี่ยม สีของกรอบตัดกับสีของพื้นฉลาก

ข้อ 3 ใบสำคัญการใช้ฉลากอาหารตามประกาศกระทรวงสาธารณสุข (ฉบับที่ 160) พ.ศ.2538 เรื่อง อาหารที่มีส่วนผสมของว่านหางจระเข้ ลงวันที่ 17 กุมภาพันธ์ พ.ศ.2538 ซึ่งออกให้ก่อนวันที่ประกาศนี้ใช้บังคับ ให้ยังคงใช้ต่อไปได้ไม่เกินสองปี นับแต่วันที่ประกาศนี้ใช้บังคับ

ข้อ 4 ให้ผู้ผลิต ผู้นำเข้า อาหารที่มีส่วนผสมของว่านหางจระเข้ที่ได้รับอนุญาตอยู่ก่อนวันที่ประกาศนี้ใช้บังคับ ยื่นคำขอรับเลขสารบบอาหารให้ถูกต้องตามประกาศกระทรวงสาธารณสุขว่าด้วยเรื่องอาหารนั้น ๆ ภายในหนึ่งปี นับแต่วันที่ประกาศนี้ใช้บังคับ และให้ใช้ฉลากเดิมต่อไปได้แต่ต้องไม่เกินสองปี นับแต่วันที่ประกาศนี้ใช้บังคับ

ข้อ 5 ประกาศนี้ ให้ใช้บังคับตั้งแต่วันถัดจากวันประกาศในราชกิจจานุเบกษาเป็นต้นไป

ประกาศ ณ วันที่ 2 ตุลาคม พ.ศ.2544

สุดารัตน์ เกตุราพันธ์

รัฐมนตรีว่าการกระทรวงสาธารณสุข

(ราชกิจจานุเบกษาฉบับประกาศทั่วไป เล่ม 118 ตอนพิเศษ 103 ง. ลงวันที่ 16 ตุลาคม พ.ศ.2544)

(สำเนา)

ประกาศกระทรวงสาธารณสุข

(ฉบับที่ 246) พ.ศ.2544

เรื่อง แก้ไขเพิ่มเติมประกาศกระทรวงสาธารณสุข (ฉบับที่ 217) พ.ศ.2544

โดยที่เป็นการสมควรแก้ไขเพิ่มเติมประกาศกระทรวงสาธารณสุขว่าด้วยเรื่อง กำหนดอาหารที่ห้ามผลิต นำเข้า หรือจำหน่าย

อาศัยอำนาจตามความในมาตรา 5 และมาตรา 6(8) แห่งพระราชบัญญัติอาหาร พ.ศ.2522 อันเป็นพระราชบัญญัติที่มีบทบัญญัติบางประการเกี่ยวกับการจำกัดสิทธิและเสรีภาพของบุคคล ซึ่งมาตรา 29 ประกอบกับมาตรา 35 มาตรา 48 และมาตรา 50 ของรัฐธรรมนูญแห่งราชอาณาจักรไทยบัญญัติให้กระทำได้โดยอาศัยอำนาจตามบทบัญญัติแห่งกฎหมาย รัฐมนตรีว่าการกระทรวงสาธารณสุขออกประกาศไว้ดังต่อไปนี้

ข้อ 1 ให้ยกเลิกความในข้อ 2 ของประกาศกระทรวงสาธารณสุข (ฉบับที่ 217) พ.ศ.2544 เรื่อง แก้ไขเพิ่มเติมประกาศกระทรวงสาธารณสุข (ฉบับที่ 215) พ.ศ.2544 ลงวันที่ 8 มิถุนายน พ.ศ.2544 และให้ใช้ความดังต่อไปนี้แทน

“ข้อ 2 การนำเข้าอาหารตามข้อ 1 มาจำหน่ายในราชอาณาจักร ผู้นำเข้ามาในราชอาณาจักรแต่ละครั้งจะต้องมีผลการตรวจวิเคราะห์อาหารหรือหนังสือรับรองว่าไม่มีการปนเปื้อนจากข้าวโพดที่ได้จากการตัดแต่งสารพันธุกรรมสายโนนซี (Cry 9 C DNA Sequence) หรือโปรตีนที่สร้างมาจากสารพันธุกรรมนี้ แสดงที่ด่านนำเข้า แล้วแต่กรณี ดังนี้

- (1) ผลการตรวจวิเคราะห์อาหารจากหน่วยงานของรัฐภายในประเทศ หรือสถาบันที่คณะกรรมการอาหารกำหนด
- (2) ผลการตรวจวิเคราะห์อาหารหรือหนังสือรับรองจากหน่วยงานของรัฐที่รับผิดชอบของประเทศที่เป็นแหล่งกำเนิด หรือสถาบันเอกชนที่รับรองโดยหน่วยงานของรัฐที่รับผิดชอบของประเทศที่เป็นแหล่งกำเนิด”

ข้อ 2 ประกาศนี้ ให้ใช้บังคับตั้งแต่วันถัดจากวันประกาศในราชกิจจานุเบกษาเป็นต้นไป

ประกาศ ณ วันที่ 28 พฤศจิกายน พ.ศ.2544

สุดารัตน์ เกตุราพันธ์

รัฐมนตรีว่าการกระทรวงสาธารณสุข

(ราชกิจจานุเบกษาฉบับประกาศทั่วไป เล่ม 118 ตอนพิเศษ 121 ง. ลงวันที่ 6 ธันวาคม พ.ศ.2544)

(สำเนา)
 ประกาศกระทรวงสาธารณสุข
 (ฉบับที่ 247) พ.ศ.2544
 เรื่อง กำหนดวัตถุที่ห้ามใช้ในอาหาร (ฉบับที่ 2)

โดยที่บางประเทศยอมรับการใช้เมทิลแอลกอฮอล์เป็นสารช่วยในการผลิตอาหาร (Food processing aids) จึงสมควรปรับปรุงประกาศกระทรวงสาธารณสุขว่าด้วยเรื่อง กำหนดวัตถุที่ห้ามใช้ในอาหาร

อาศัยอำนาจตามความในมาตรา 5 และมาตรา 6(5) แห่งพระราชบัญญัติอาหาร พ.ศ.2522 อันเป็นพระราชบัญญัติที่มีบทบัญญัติบางประการเกี่ยวกับการจำกัดสิทธิและเสรีภาพของบุคคล ซึ่งมาตรา 29 ประกอบกับมาตรา 35 มาตรา 48 และมาตรา 50 ของรัฐธรรมนูญแห่งราชอาณาจักรไทยบัญญัติให้กระทำได้โดยอาศัยอำนาจตามบทบัญญัติแห่งกฎหมาย รัฐมนตรีว่าการกระทรวงสาธารณสุขออกประกาศไว้ดังต่อไปนี้

ข้อ 1 ให้ยกเลิกความใน 2.11 ของข้อ 2 ของประกาศกระทรวงสาธารณสุข ฉบับที่ 151 (พ.ศ.2536) เรื่อง กำหนดวัตถุที่ห้ามใช้ในอาหาร ลงวันที่ 28 ธันวาคม พ.ศ.2536 และให้ใช้ความต่อไปนี้แทน

“2.11 เมทิลแอลกอฮอล์ (Methyl alcohol) หรือเมทานอล (Methanol) ยกเว้นการใช้เป็นสารช่วยในการผลิตอาหาร (Food processing aids) เพื่อการส่งออก”

ข้อ 2 ประกาศนี้ ให้ใช้บังคับตั้งแต่วันถัดจากวันประกาศในราชกิจจานุเบกษาเป็นต้นไป

ประกาศ ณ วันที่ 28 พฤศจิกายน พ.ศ.2544

สุดารัตน์ เกตุราพันธ์

รัฐมนตรีว่าการกระทรวงสาธารณสุข

(ราชกิจจานุเบกษาฉบับประกาศทั่วไป เล่ม 118 ตอนพิเศษ 121 ง. ลงวันที่ 6 ธันวาคม พ.ศ.2544)

(สำเนา)
 ประกาศกระทรวงสาธารณสุข
 (ฉบับที่ 248) พ.ศ.2544
 เรื่อง ผลติภัณฑ์ปรุรงรสที่ได้จากการย่อยโปรตีนของถั่วเหลือง (ฉบับที่ 2)

เพื่อคุ้มครองประโยชน์ของผู้บริโภคจากการบริโภคผลติภัณฑ์ปรุรงรสที่ได้จากการย่อยโปรตีนของถั่วเหลือง

อาศัยอำนาจตามความในมาตรา 5 และมาตรา 6(3)(4)(5)(6)(7) และ (10) แห่งพระราชบัญญัติอาหาร พ.ศ.2522 อันเป็นพระราชบัญญัติที่มีบทบัญญัติบางประการเกี่ยวกับการจำกัดสิทธิและเสรีภาพของบุคคล ซึ่งมาตรา 29 ประกอบกับมาตรา 35 มาตรา 48 และมาตรา 50 ของรัฐธรรมนูญแห่งราชอาณาจักรไทยบัญญัติให้กระทำได้โดยอาศัยอำนาจตามบทบัญญัติแห่งกฎหมาย รัฐมนตรีว่าการกระทรวงสาธารณสุขออกประกาศไว้ ดังต่อไปนี้

ข้อ 1 ให้เพิ่มความต่อไปนี้เป็น (3.4) ใน (3) ของข้อ 4 ของประกาศกระทรวงสาธารณสุข (ฉบับที่ 202) พ.ศ.2543 เรื่อง ผลติภัณฑ์ปรุรงรสที่ได้จากการย่อยโปรตีนของถั่วเหลือง ลงวันที่ 19 กันยายน พ.ศ.2543

“(3.4) 3-เอ็มซีพีดี (3-MCPD) หรือ 3-คลอโร-1,2-โพรเพนไดออล (3-Chloro-1,2-propanediol) 1 มิลลิกรัม ต่อผลติภัณฑ์ปรุรงรสที่ได้จากการย่อยโปรตีนของถั่วเหลือง 1 กิโลกรัม”

ข้อ 2 ประกาศนี้ ให้ใช้บังคับเมื่อพ้นกำหนดหนึ่งร้อยแปดสิบวันนับตั้งแต่วันถัดจากวันประกาศในราชกิจจานุเบกษาเป็นต้นไป

ประกาศ ณ วันที่ 28 พฤศจิกายน พ.ศ.2544

สุดารัตน์ เกตุราพันธ์

รัฐมนตรีว่าการกระทรวงสาธารณสุข

(ราชกิจจานุเบกษาฉบับประกาศทั่วไป เล่ม 118 ตอนพิเศษ 121 ง. ลงวันที่ 6 ธันวาคม พ.ศ.2544)

(สำเนา)

ประกาศกระทรวงสาธารณสุข

(ฉบับที่ 251) พ.ศ.2545

เรื่อง การแสดงฉลากอาหารที่ได้จากเทคนิคการดัดแปรพันธุกรรมหรือพันธุวิศวกรรม

เพื่อเป็นการให้ข้อมูลต่อผู้บริโภคสำหรับการแสดงฉลากอาหารที่ได้จากเทคนิคการดัดแปรพันธุกรรมหรือพันธุวิศวกรรม อาศัยอำนาจตามมาตรา 5 และมาตรา 6(10) แห่งพระราชบัญญัติอาหาร พ.ศ.2522 อันเป็นพระราชบัญญัติที่มีบทบัญญัติบางประการเกี่ยวกับการจำกัดสิทธิและเสรีภาพของบุคคล ซึ่งมาตรา 29 ประกอบกับมาตรา 35 มาตรา 48 และมาตรา 50 ของรัฐธรรมนูญแห่งราชอาณาจักรไทย บัญญัติให้กระทำได้โดยอาศัยอำนาจตามบทบัญญัติแห่งกฎหมาย รัฐมนตรีว่าการกระทรวงสาธารณสุข ออกประกาศไว้ ดังต่อไปนี้

ข้อ 1 ให้ถั่วเหลืองและผลิตภัณฑ์จากถั่วเหลือง ข้าวโพดและผลิตภัณฑ์จากข้าวโพด ที่ได้จากเทคนิคการดัดแปรพันธุกรรม (Genetic modification) หรือพันธุวิศวกรรม (Genetic engineering) เป็นอาหารที่ต้องมีฉลาก

ข้อ 2 อาหารตามข้อ 1 หมายความว่า ถั่วเหลืองและผลิตภัณฑ์จากถั่วเหลือง ข้าวโพดและผลิตภัณฑ์จากข้าวโพด ตามรายชื่อในบัญชีแนบท้ายประกาศนี้ที่มีสารพันธุกรรม (ดีเอ็นเอ) หรือโปรตีนที่เป็นผลจากการดัดแปรพันธุกรรมนั้นอยู่ตั้งแต่ร้อยละ 5 ของแต่ละส่วนประกอบที่เป็นส่วนประกอบหลัก 3 อันดับแรก และแต่ละส่วนประกอบดังกล่าวนั้นมีปริมาณตั้งแต่ร้อยละ 5 ของน้ำหนักผลิตภัณฑ์

ข้อ 3 การแสดงฉลากของอาหารตามข้อ 1 ให้ปฏิบัติ ดังนี้

3.1 ให้ปฏิบัติตามประกาศกระทรวงสาธารณสุขว่าด้วยเรื่องอาหารนั้น ๆ

3.2 ให้ปฏิบัติตามประกาศกระทรวงสาธารณสุข (ฉบับที่ 194) พ.ศ.2543 เรื่อง ฉลากลงวันที่ 19 กันยายน พ.ศ.2543 ยกเว้นการปฏิบัติตามข้อ 3(1) และ (5) ของประกาศกระทรวงสาธารณสุขดังกล่าว ให้ปฏิบัติดังนี้

(ก) ให้แสดงข้อความว่า “ดัดแปรพันธุกรรม” ประกอบชื่ออาหารตามข้อ 1 ที่มีส่วนประกอบสำคัญเพียงชนิดเดียว เช่น ข้อความว่า “ข้าวโพดดัดแปรพันธุกรรม” “เต้าหู้แช่แข็งผลิตจากถั่วเหลืองดัดแปรพันธุกรรม” เป็นต้น

(ข) ให้แสดงข้อความว่า “ดัดแปรพันธุกรรม” ในส่วนประกอบหลัก 3 อันดับแรกที่ใช้อาหารตามข้อ 1 ไว้ท้ายหรือใต้ชื่อส่วนประกอบนั้น ๆ ตามแต่กรณี เช่น ข้อความว่า “แป้งข้าวโพดดัดแปรพันธุกรรม” เป็นต้น

การแสดงข้อความดังกล่าวข้างต้นให้แสดงด้วยตัวอักษรที่อ่านได้ชัดเจน มีขนาดสัมพันธ์กับขนาดของพื้นที่ฉลาก

ข้อ 4 ความในข้อ 3 ของประกาศนี้ ไม่ใช้บังคับกับผู้ผลิตรายย่อยที่จำหน่ายแก่ผู้บริโภคโดยตรง

“ผู้ผลิตรายย่อย” ตามวรรคหนึ่ง หมายความว่า ผู้ผลิตขนาดเล็กที่จำหน่ายแก่ผู้บริโภคโดยตรงในวงแคบ และผู้ผลิตสามารถให้ข้อมูลแก่ผู้บริโภคได้โดยตรงด้วย

ข้อ 5 เพื่อป้องกันไม่ให้ผู้บริโภคเข้าใจผิดเกี่ยวกับการแสดงฉลากอาหารตามประกาศนี้ ห้ามใช้ข้อความว่า “ปลอดอาหารดัดแปรพันธุกรรม” หรือ “ไม่ใช่อาหารดัดแปรพันธุกรรม” หรือ “ไม่มีส่วนประกอบของอาหารดัดแปรพันธุกรรม” หรือ “มีการคัดหรือแยกส่วนประกอบที่มีการดัดแปรพันธุกรรมออก” หรือข้อความอื่นในทำนองเดียวกัน

ข้อ 6 ประกาศนี้ ให้ใช้บังคับเมื่อพ้นกำหนดหนึ่งปี นับแต่วันถัดจากวันประกาศในราชกิจจานุเบกษาเป็นต้นไป

ประกาศ ณ วันที่ 8 เมษายน พ.ศ.2545

สุดารัตน์ เกษราพันธุ์

รัฐมนตรีว่าการกระทรวงสาธารณสุข

(ราชกิจจานุเบกษาฉบับประกาศทั่วไป เล่ม 119 ตอนพิเศษ 42 ง. ลงวันที่ 10 พฤษภาคม พ.ศ.2545)

บัญชีแนบท้ายประกาศกระทรวงสาธารณสุข (ฉบับที่ 251) พ.ศ.2545

เรื่อง การแสดงฉลากอาหารที่ได้จากเทคนิคการดัดแปรพันธุกรรมหรือพันธุวิศวกรรม

อาหารที่ได้จากเทคนิคการดัดแปรพันธุกรรมหรือพันธุวิศวกรรมที่ต้องมีการแสดงฉลากอาหาร มีดังต่อไปนี้

1. ถั่วเหลือง
2. ถั่วเหลืองสุก (cooked soybean)
3. ถั่วเหลืองคั่ว
4. ถั่วเหลืองบรรจุขวดหรือบรรจุกระป๋อง (canned soybean) หรือบรรจุในบรรจุภัณฑ์อ้อนตัว (retort pouch)
5. ถั่วหมัก (natto)
6. เต้าเจี้ยว (miso)
7. เต้าหู้ เต้าหู้ทอดน้ำมัน
8. เต้าหู้แช่แข็ง กากเต้าหู้ (ฟองเต้าหู้และผลิตภัณฑ์)
9. นมถั่วเหลือง
10. แป้งถั่วเหลือง (soybean flour)
11. อาหารที่มีอาหารตามข้อ 1-10 เป็นส่วนประกอบหลัก
12. อาหารที่มีโปรตีนจากถั่วเหลือง (soybean protein) เป็นส่วนประกอบหลัก
13. อาหารที่มีถั่วเหลืองฝักอ่อนและยอดอ่อน (green soybean) เป็นส่วนประกอบหลัก
14. อาหารที่มีถั่วอกที่ได้จากถั่วเหลืองเป็นองค์ประกอบหลัก
15. ข้าวโพด
16. ป๊อปคอร์น (pop corn)
17. ข้าวโพดแช่เยือกแข็ง (freeze) หรือแช่เย็น (chill)
18. ข้าวโพดบรรจุขวดหรือบรรจุกระป๋อง (canned corn) หรือบรรจุในบรรจุภัณฑ์อ้อนตัว (retort pouch)
19. แป้งข้าวโพด (corn flour/corn starch)
20. ขนมขบเคี้ยวที่ผลิตโดยใช้ข้าวโพดเป็นส่วนประกอบหลัก
21. อาหารที่มีอาหารตามข้อ 15-20 เป็นส่วนประกอบหลัก
22. อาหารที่มีข้าวโพดบดหยาบ (corn grits) เป็นส่วนประกอบหลัก

(สำเนา)
ประกาศกระทรวงสาธารณสุข
(ฉบับที่ 252) พ.ศ.2545
เรื่อง ฉลาก (ฉบับที่ 2)

โดยที่เป็นการสมควรแก้ไขเพิ่มเติมประกาศกระทรวงสาธารณสุขว่าด้วยเรื่อง ฉลาก อาศัยอำนาจตามความในมาตรา 5 และมาตรา 6(10) แห่งพระราชบัญญัติอาหาร พ.ศ.2522 อันเป็นพระราชบัญญัติที่มีบทบัญญัติบางประการเกี่ยวกับการจำกัดสิทธิและเสรีภาพของบุคคล ซึ่งมาตรา 29 ประกอบกับมาตรา 35 มาตรา 48 และมาตรา 50 ของรัฐธรรมนูญแห่งราชอาณาจักรไทย บัญญัติให้กระทำได้โดยอาศัยอำนาจตามบทบัญญัติแห่งกฎหมาย รัฐมนตรีว่าการกระทรวงสาธารณสุข ออกประกาศไว้ ดังต่อไปนี้

ข้อ 1 ให้ยกเลิกความในข้อ 3(5) ของประกาศกระทรวงสาธารณสุข (ฉบับที่ 194) พ.ศ.2543 เรื่อง ฉลาก ลงวันที่ 19 กันยายน พ.ศ.2543 และให้ใช้ความต่อไปนี้แทน

“(5) ส่วนประกอบที่สำคัญเป็นร้อยละของน้ำหนักโดยประมาณเรียงตามลำดับปริมาณจาก มากไปน้อย เว้นแต่

(ก) อาหารที่มีเนื้อที่ของฉลากที่ไม่น้อยกว่า 35 ตารางเซนติเมตร แต่ทั้งนี้จะต้องมีข้อความ แสดงส่วนประกอบที่สำคัญไว้บนหีบห่อของอาหารนั้น หรือ

(ข) อาหารที่มีส่วนประกอบที่สำคัญแต่เพียงอย่างเดียวโดยไม่รวมถึงวัตถุเจือปนอาหาร วัตถุแต่ง กลิ่นรส วัตถุปรุงแต่งรสอาหาร หรือสีผสมอาหาร ที่เป็นส่วนประกอบ

ข้อ 2 ให้ยกเลิกความในข้อ 5 ของประกาศกระทรวงสาธารณสุข (ฉบับที่ 194) พ.ศ.2543 เรื่อง ฉลาก ลงวันที่ 19 กันยายน พ.ศ.2543 และให้ใช้ความต่อไปนี้แทน

“ข้อ 5 ฉลากของอาหารที่ได้จำหน่ายต่อผู้บริโภคและมีใช้อาหารที่ต้องแสดงฉลากตาม ข้อ 3 หรือข้อ 4 ต้องมีข้อความเป็นภาษาไทย เว้นแต่อาหารที่นำเข้ามาอาจแสดงข้อความ เป็นภาษาอังกฤษ ก็ได้ และอย่างน้อยต้องมีข้อความ ดังต่อไปนี้

- (1) ชื่อและประเภทหรือชนิดของอาหาร
- (2) เลขสารบบอาหาร (ถ้ามี)
- (3) ปริมาณสุทธิของอาหารเป็นระบบเมตริก
- (4) ชื่อและที่ตั้งของผู้ผลิตหรือผู้แบ่งบรรจุสำหรับอาหารที่ผลิตในประเทศ ชื่อและที่ตั้งของผู้นำเข้าและประเทศผู้ผลิตสำหรับอาหารนำเข้า แล้วแต่กรณี ทั้งนี้สำหรับอาหารที่ผลิตในประเทศ อาจแสดงชื่อและที่ตั้งสำนักงานใหญ่ของผู้ผลิตหรือของผู้แบ่งบรรจุก็ได้”

ข้อ 3 ประกาศนี้ ให้ใช้บังคับตั้งแต่วันถัดจากวันประกาศในราชกิจจานุเบกษาเป็นต้นไป

ประกาศ ณ วันที่ 30 พฤษภาคม พ.ศ.2545

สุชาติพันธุ์ เกตุราพันธ์

รัฐมนตรีว่าการกระทรวงสาธารณสุข

(ราชกิจจานุเบกษาฉบับประกาศทั่วไป เล่ม 119 ตอนพิเศษ 54 ง. ลงวันที่ 18 มิถุนายน พ.ศ.2545)

(สำเนา)
 ประกาศกระทรวงสาธารณสุข
 (ฉบับที่ 253) พ.ศ.2545
 เรื่อง อาหารในภาชนะบรรจุที่ปิดสนิท (ฉบับที่ 3)

โดยที่เป็นการสมควรแก้ไขเพิ่มเติมประกาศกระทรวงสาธารณสุขว่าด้วยเรื่อง อาหารในภาชนะบรรจุที่ปิดสนิท

อาศัยอำนาจตามความในมาตรา 5 และมาตรา 6(10) แห่งพระราชบัญญัติอาหาร พ.ศ.2522 อันเป็นพระราชบัญญัติที่มีบทบัญญัติบางประการเกี่ยวกับการจำกัดสิทธิและเสรีภาพของบุคคล ซึ่งมาตรา 29 ประกอบกับมาตรา 35 มาตรา 48 และมาตรา 50 ของรัฐธรรมนูญแห่งราชอาณาจักรไทย บัญญัติให้กระทำได้โดยอาศัยอำนาจตามบทบัญญัติแห่งกฎหมาย รัฐมนตรีว่าการกระทรวงสาธารณสุข ออกประกาศไว้ ดังต่อไปนี้

ข้อ 1 ให้ยกเลิกความในข้อ 10 ของประกาศกระทรวงสาธารณสุข ฉบับที่ 144 (พ.ศ.2535) เรื่อง อาหารในภาชนะบรรจุที่ปิดสนิท ลงวันที่ 2 กรกฎาคม พ.ศ. 2535 และให้ใช้ความต่อไปนี้แทน

“ข้อ 10 การแสดงฉลากของอาหารในภาชนะบรรจุที่ปิดสนิท ให้ปฏิบัติตามประกาศกระทรวงสาธารณสุขว่าด้วยเรื่อง ฉลาก

ฉลากของอาหารในภาชนะบรรจุที่ปิดสนิทในกรณีของฟรุตคอกเทลและฟรุตสลัด ให้ได้รับยกเว้นการปฏิบัติตามข้อ 3(5) ของประกาศกระทรวงสาธารณสุข (ฉบับที่ 194) พ.ศ.2543 เรื่อง ฉลาก ลงวันที่ 19 กันยายน พ.ศ.2543 ซึ่งแก้ไขเพิ่มเติมโดยประกาศกระทรวงสาธารณสุข (ฉบับที่ 252) พ.ศ.2545 เรื่อง ฉลาก (ฉบับที่ 2) ลงวันที่ 30 พฤษภาคม พ.ศ.2545 แต่ทั้งนี้ให้แสดงเฉพาะส่วนประกอบที่สำคัญโดยไม่ต้องแจ้งปริมาณเป็นร้อยละของน้ำหนัก”

ข้อ 2 ประกาศนี้ให้ใช้บังคับตั้งแต่วันถัดจากวันประกาศในราชกิจจานุเบกษาเป็นต้นไป

ประกาศ ณ วันที่ 30 พฤษภาคม พ.ศ.2545

สุดารัตน์ เกตุราพันธ์

รัฐมนตรีว่าการกระทรวงสาธารณสุข

(ราชกิจจานุเบกษาฉบับประกาศทั่วไป เล่ม 119 ตอนพิเศษ 54 ง. ลงวันที่ 18 มิถุนายน พ.ศ.2545)

(สำเนา)

ประกาศกระทรวงสาธารณสุข

(ฉบับที่ 254) พ.ศ.2545

เรื่อง น้ำแข็ง (ฉบับที่ 3)

โดยที่เป็นการสมควรแก้ไขเพิ่มเติมประกาศกระทรวงสาธารณสุขว่าด้วยเรื่อง น้ำแข็ง อาศัยอำนาจตามความในมาตรา 5 และมาตรา 6(10) แห่งพระราชบัญญัติอาหาร พ.ศ.2522 อันเป็นพระราชบัญญัติที่มีบทบัญญัติบางประการเกี่ยวกับการจำกัดสิทธิและเสรีภาพของบุคคล ซึ่งมาตรา 29 ประกอบกับมาตรา 35 มาตรา 48 และมาตรา 50 ของรัฐธรรมนูญแห่งราชอาณาจักรไทย บัญญัติให้กระทำได้โดยอาศัยอำนาจตามบทบัญญัติแห่งกฎหมาย รัฐมนตรีว่าการกระทรวงสาธารณสุข ออกประกาศไว้ ดังต่อไปนี้

ข้อ 1 ให้ยกเลิกความในข้อ 13 ของประกาศกระทรวงสาธารณสุข ฉบับที่ 78 (พ.ศ.2527) เรื่อง น้ำแข็ง ลงวันที่ 16 มกราคม พ.ศ.2527 และให้ใช้ความต่อไปนี้แทน

“ข้อ 13 การแสดงฉลากของน้ำแข็ง ให้ปฏิบัติดังนี้

(1) ปฏิบัติตามประกาศกระทรวงสาธารณสุขว่าด้วยเรื่อง ฉลาก ยกเว้นข้อ 3 และข้อ 5 ของประกาศกระทรวงสาธารณสุข (ฉบับที่ 194) พ.ศ.2543 เรื่อง ฉลาก ลงวันที่ 19 กันยายน พ.ศ.2543 ซึ่งแก้ไขเพิ่มเติมโดยประกาศกระทรวงสาธารณสุข (ฉบับที่ 252) พ.ศ.2545 เรื่อง ฉลาก (ฉบับที่ 2) ลงวันที่ 30 พฤษภาคม พ.ศ.2545 ให้ปฏิบัติตามประกาศนี้

(2) ฉลากของน้ำแข็งที่จำหน่ายต่อผู้บริโภค ต้องมีข้อความเป็นภาษาไทยแต่จะมีภาษาต่างประเทศด้วยก็ได้ และจะต้องมีข้อความแสดงรายละเอียด ดังต่อไปนี้

(2.1) ชื่ออาหาร (ถ้ามี)

(2.2) เลขสารบบอาหาร

(2.3) ข้อความว่า “น้ำแข็งใช้รับประทานได้” ด้วยตัวอักษรสีน้ำเงิน

(2.4) ชื่อและที่ตั้งของผู้ผลิตหรือผู้แบ่งบรรจุสำหรับน้ำแข็งที่ผลิตในประเทศ ชื่อและที่ตั้งของผู้นำเข้าและประเทศผู้ผลิตสำหรับน้ำแข็งนำเข้า แล้วแต่กรณี ทั้งนี้สำหรับน้ำแข็งที่ผลิตในประเทศ อาจแสดงชื่อและที่ตั้งสำนักงานใหญ่ของผู้ผลิตหรือของผู้แบ่งบรรจุก็ได้

(2.5) น้ำหนักสุทธิเป็นระบบเมตริก

(3) ฉลากของน้ำแข็งที่มีได้จำหน่ายต่อผู้บริโภค ต้องมีข้อความเป็นภาษาไทย เว้นแต่น้ำแข็งที่นำเข้าอาจแสดงข้อความเป็นภาษาอังกฤษก็ได้ และอย่างน้อยต้องมีข้อความ ดังต่อไปนี้

(3.1) ชื่ออาหาร (ถ้ามี)

(3.2) ข้อความว่า “น้ำแข็งใช้รับประทานได้” ด้วยตัวอักษรสีแดง แล้วแต่กรณี หรือ “น้ำแข็งใช้รับประทานไม่ได้” ด้วยตัวอักษรสีแดง แล้วแต่กรณี

(3.3) ชื่อและที่ตั้งของผู้ผลิตหรือผู้แบ่งบรรจุสำหรับน้ำแข็งที่ผลิตในประเทศ ชื่อและที่ตั้งของผู้นำเข้าและประเทศผู้ผลิตสำหรับน้ำแข็งนำเข้า แล้วแต่กรณี ทั้งนี้สำหรับน้ำแข็งที่ผลิตในประเทศ อาจแสดงชื่อและที่ตั้งสำนักงานใหญ่ของผู้ผลิตหรือของผู้แบ่งบรรจุก็ได้“

ข้อ 2 ให้ผู้ผลิต ผู้นำเข้า น้ำแข็งที่ได้รับอนุญาตอยู่ก่อนวันที่ประกาศนี้ใช้บังคับ ยื่นคำขอแก้ไขให้ถูกต้องภายในหกสิบวัน นับแต่วันที่ประกาศนี้ใช้บังคับ เมื่อยื่นคำขอดังกล่าวแล้วให้คงใช้ฉลากเดิมต่อไปได้ จนกว่าจะได้รับอนุญาต หรือถึงวันที่ผู้อนุญาตได้แจ้งให้ทราบถึงการไม่อนุญาตให้ใช้ฉลากนั้นต่อไป

ในการอนุญาตให้ใช้ฉลากใหม่ตามวรรคหนึ่ง ถ้าปรากฏว่าฉลากเดิมที่ได้จัดทำไว้ใช้ก่อนวันที่ประกาศนี้ใช้บังคับเหลืออยู่และไม่ถูกต้องตามประกาศกระทรวงสาธารณสุขฉบับนี้ ผู้อนุญาตจะอนุญาตให้ใช้ฉลากเดิมไปพลางก่อนจนกว่าจะหมดก็ได้ แต่ต้องไม่เกินหนึ่งร้อยแปดสิบวัน นับแต่วันที่ประกาศนี้ใช้บังคับ

ข้อ 3 ประกาศนี้ ให้ใช้บังคับตั้งแต่วันถัดจากวันประกาศในราชกิจจานุเบกษาเป็นต้นไป

ประกาศ ณ วันที่ 30 พฤษภาคม พ.ศ.2545

สุดาวรัตน์ เกษราพันธุ์

รัฐมนตรีว่าการกระทรวงสาธารณสุข

(ราชกิจจานุเบกษาฉบับประกาศทั่วไป เล่ม 119 ตอนพิเศษ 54 ง. ลงวันที่ 18 มิถุนายน พ.ศ.2545)

(สำเนา)

ประกาศกระทรวงสาธารณสุข

(ฉบับที่ 255) พ.ศ.2545

เรื่อง การแสดงฉลากของอาหารที่มีไบโแปะก๊วยและสารสกัดจากไบโแปะก๊วย

เพื่อประโยชน์ในการคุ้มครองผู้บริโภค เกี่ยวกับอาหารที่มีไบโแปะก๊วยและสารสกัดจากไบโแปะก๊วย อาศัยอำนาจตามความในมาตรา 5 และมาตรา 6(10) แห่งพระราชบัญญัติอาหาร พ.ศ.2522 อันเป็นพระราชบัญญัติที่มีบทบัญญัติบางประการเกี่ยวกับการจำกัดสิทธิและเสรีภาพของบุคคล ซึ่งมาตรา 29 ประกอบกับมาตรา 35 มาตรา 48 และมาตรา 50 ของรัฐธรรมนูญแห่งราชอาณาจักรไทยบัญญัติให้กระทำได้ โดยอาศัยอำนาจตามบทบัญญัติแห่งกฎหมาย รัฐมนตรีว่าการกระทรวงสาธารณสุขออกประกาศไว้ ดังต่อไปนี้

ข้อ 1 การแสดงฉลากของอาหารที่มีไบโแปะก๊วยและสารสกัดจากไบโแปะก๊วย ต้องปฏิบัติ ตามประกาศกระทรวงสาธารณสุขว่าด้วยเรื่อง ฉลาก และประกาศกระทรวงสาธารณสุขว่าด้วยเรื่องของ อาหารนั้น ๆ แล้ว ต้องแสดงข้อความดังต่อไปนี้ด้วย

“อาจมีผลให้เลือดแข็งตัวช้า” และ “เด็กและสตรีมีครรภ์ไม่ควรรับประทาน”

ข้อ 2 ประกาศนี้ให้ใช้บังคับตั้งแต่วันถัดจากวันประกาศในราชกิจจานุเบกษาเป็นต้นไป

ประกาศ ณ วันที่ 30 พฤษภาคม พ.ศ.2545

สุดารัตน์ เกตุราพันธ์

รัฐมนตรีว่าการกระทรวงสาธารณสุข

(ราชกิจจานุเบกษาฉบับประกาศทั่วไป เล่ม 119 ตอนพิเศษ 54 ง. ลงวันที่ 18 มิถุนายน พ.ศ.2545)

(สำเนา)
 ประกาศกระทรวงสาธารณสุข
 (ฉบับที่ 256) พ.ศ.2545
 เรื่อง น้ำบริโภคในภาชนะบรรจุที่ปิดสนิท (ฉบับที่ 4)

 โดยที่เป็นการสมควรแก้ไขเพิ่มเติมประกาศกระทรวงสาธารณสุขว่าด้วยเรื่อง น้ำบริโภคในภาชนะบรรจุที่ปิดสนิท

อาศัยอำนาจตามความในมาตรา 5 และมาตรา 6(10) แห่งพระราชบัญญัติอาหาร พ.ศ.2522 อันเป็นพระราชบัญญัติที่มีบทบัญญัติบางประการเกี่ยวกับการจำกัดสิทธิและเสรีภาพของบุคคล ซึ่งมาตรา 29 ประกอบกับมาตรา 35 มาตรา 48 และมาตรา 50 ของรัฐธรรมนูญแห่งราชอาณาจักรไทย บัญญัติให้กระทำได้โดยอาศัยอำนาจตามบทบัญญัติแห่งกฎหมาย รัฐมนตรีว่าการกระทรวงสาธารณสุข ออกประกาศไว้ ดังต่อไปนี้

ข้อ 1 ให้ยกเลิกความในข้อ 5 ของประกาศกระทรวงสาธารณสุข ฉบับที่ 61 (พ.ศ.2524) เรื่อง น้ำบริโภคในภาชนะบรรจุที่ปิดสนิท ลงวันที่ 7 กันยายน พ.ศ.2524 และให้ใช้ความต่อไปนี้แทน

“ข้อ 5 การแสดงฉลากของน้ำบริโภคในภาชนะบรรจุที่ปิดสนิท ให้ปฏิบัติตามประกาศกระทรวงสาธารณสุขว่าด้วยเรื่อง ฉลาก เว้นแต่การแสดงข้อความตามข้อ 3(11) ของประกาศกระทรวงสาธารณสุข (ฉบับที่ 194) พ.ศ.2543 เรื่อง ฉลาก ลงวันที่ 19 กันยายน พ.ศ.2543 ให้ใช้บังคับเมื่อพ้นกำหนดสองปี นับแต่วันที่ประกาศนี้ใช้บังคับ”

ข้อ 2 ประกาศนี้ ให้ใช้บังคับตั้งแต่วันถัดจากวันประกาศในราชกิจจานุเบกษาเป็นต้นไป

ประกาศ ณ วันที่ 30 พฤษภาคม พ.ศ.2545

นางสุดารัตน์ เกตุราพันธ์

รัฐมนตรีว่าการกระทรวงสาธารณสุข

(ราชกิจจานุเบกษาฉบับประกาศทั่วไป เล่ม 119 ตอนพิเศษ 54 ง. ลงวันที่ 18 มิถุนายน พ.ศ.2545)

(สำเนา)
 ประกาศกระทรวงสาธารณสุข
 (ฉบับที่ 257) พ.ศ.2545
 เรื่อง ไอศกรีม (ฉบับที่ 2)

โดยที่เป็นการสมควรแก้ไขเพิ่มเติมประกาศกระทรวงสาธารณสุขว่าด้วยเรื่อง ไอศกรีม
 อาศัยอำนาจตามความในมาตรา 5 และมาตรา 6(10) แห่งพระราชบัญญัติอาหาร
 พ.ศ.2522 อันเป็นพระราชบัญญัติที่มีบทบัญญัติบางประการเกี่ยวกับการจำกัดสิทธิและเสรีภาพของบุคคล
 ซึ่งมาตรา 29 ประกอบกับมาตรา 35 มาตรา 48 และมาตรา 50 ของรัฐธรรมนูญแห่งราชอาณาจักรไทย
 บัญญัติให้กระทำได้โดยอาศัยอำนาจตามบทบัญญัติแห่งกฎหมาย รัฐมนตรีว่าการกระทรวงสาธารณสุข
 ออกประกาศไว้ ดังต่อไปนี้

ข้อ 1 ให้ยกเลิกความในข้อ 10 ของประกาศกระทรวงสาธารณสุข (ฉบับที่ 222) พ.ศ.2544
 เรื่อง ไอศกรีม ลงวันที่ 24 กรกฎาคม พ.ศ.2544 และให้ใช้ความต่อไปนี้แทน

“ข้อ 10 การแสดงฉลากของไอศกรีม ให้ปฏิบัติตามประกาศกระทรวงสาธารณสุขว่าด้วย
 เรื่อง ฉลาก

กรณีฉลากที่ปิด ติด หรือแสดงไว้ที่ภาชนะบรรจุไอศกรีมในขนาดหนึ่งหน่วยบริโภค ให้แสดง
 ข้อความตามข้อ 3(11) ของประกาศกระทรวงสาธารณสุข (ฉบับที่ 194) พ.ศ.2543 เรื่อง ฉลาก ลงวันที่
 19 กันยายน พ.ศ.2543 โดยจะแสดงไว้ที่ฉลากตัว ถ้าวัดหรือไว้ที่หีบห่อของภาชนะที่บรรจุไอศกรีมนั้นก็ได้”

ข้อ 2 ประกาศนี้ ให้ใช้บังคับตั้งแต่วันถัดจากวันประกาศในราชกิจจานุเบกษาเป็นต้นไป

ประกาศ ณ วันที่ 30 พฤษภาคม พ.ศ.2545

สุดารัตน์ เกตุราพันธ์

รัฐมนตรีว่าการกระทรวงสาธารณสุข

(ราชกิจจานุเบกษาฉบับประกาศทั่วไป เล่ม 119 ตอนพิเศษ 54 ง. ลงวันที่ 18 มิถุนายน พ.ศ.2545)

(สำเนา)

ประกาศกระทรวงสาธารณสุข

(ฉบับที่ 259) พ.ศ.2545

เรื่อง การใช้เมทิลแอลกอฮอล์เป็นสารช่วยในการผลิต (Processing aid) อาหารบางชนิด

ด้วยในปัจจุบันมีการยอมรับการใช้เมทิลแอลกอฮอล์เป็นสารช่วยในการผลิตอาหาร ประกอบกับมาตรฐานอาหารระหว่างประเทศของ เอฟ เอ โอ/ดับบลิว เฮช โอ โคเดกซ์ (Joint FAO/WHO Codex) ยอมให้ใช้กระบวนการผลิตดังกล่าว

อาศัยอำนาจตามความในมาตรา 5 และมาตรา 6(1)(2) และ (5) แห่งพระราชบัญญัติอาหาร พ.ศ.2522 อันเป็นพระราชบัญญัติที่มีบทบัญญัติบางประการเกี่ยวกับการจำกัดสิทธิและเสรีภาพของบุคคล ซึ่งมาตรา 29 ประกอบกับมาตรา 35 มาตรา 48 และมาตรา 50 ของรัฐธรรมนูญแห่งราชอาณาจักรไทย บัญญัติให้กระทำได้โดยอาศัยอำนาจตามบทบัญญัติแห่งกฎหมาย รัฐมนตรีว่าการกระทรวงสาธารณสุข ออกประกาศไว้ ดังต่อไปนี้

ข้อ 1 อาหารดังต่อไปนี้ อาจใช้เมทิลแอลกอฮอล์เป็นสารช่วยในการผลิต

(1) คัลเซียม 5'-ไรโบนิวคลีโอไทด์ (Calcium 5'-ribonucleotide) หรือไดโซเดียม 5'-ไรโบนิวคลีโอไทด์ (Disodium 5'-ribonucleotide) ตามประกาศกระทรวงสาธารณสุข ฉบับที่ 38 (พ.ศ.2522) เรื่อง กำหนดวัตถุที่ใช้ปรุงแต่งรสอาหารเป็นอาหารควบคุมเฉพาะและกำหนดคุณภาพหรือมาตรฐาน ลงวันที่ 13 กันยายน พ.ศ.2522

(2) สตีวิโอไซด์ตามประกาศกระทรวงสาธารณสุข (ฉบับที่ 262) พ.ศ.2545 เรื่อง สตีวิโอไซด์ และอาหารที่มีส่วนผสมของสตีวิโอไซด์ ลงวันที่ 26 กันยายน พ.ศ.2545

ข้อ 2 ในประกาศฉบับนี้ “สารช่วยในการผลิต” หมายความว่า สารหรือวัตถุซึ่งมิได้ใช้บริโภคในลักษณะเป็นส่วนประกอบของอาหาร แต่ใช้ในกระบวนการผลิตวัตถุดิบหรือส่วนประกอบของอาหาร เพื่อให้เป็นไปตามเทคโนโลยีระหว่างการปรับปรุงคุณภาพหรือการแปรรูป โดยอาจจะมีสารหรืออนุพันธ์ของสารนั้น เหลือตกค้างในผลิตภัณฑ์ได้โดยไม่ตั้งใจและไม่อาจหลีกเลี่ยงได้ ทั้งนี้ไม่รวมถึงเครื่องมือเครื่องใช้ในการผลิต

ข้อ 3 เมทิลแอลกอฮอล์ที่ใช้เป็นสารช่วยในการผลิตต้องเป็นไปตามเงื่อนไข ดังต่อไปนี้

(1) คุณลักษณะ เป็นของเหลวใสไม่มีสี มีกลิ่นเฉพาะตัว ละลายได้ในน้ำ อีเทอร์ และเอทิลแอลกอฮอล์

(2) ข้อกำหนดเฉพาะ

มีปริมาณเมทิลแอลกอฮอล์ ไม่น้อยกว่าร้อยละ 99.5

(3) ข้อกำหนดของสารแปลกปน

(3.1) ความถ่วงจำเพาะ ระหว่าง 0.792 ถึง 0.795

(3.2) ดัชนีหักเห n(20,D) : ระหว่าง 1.328 ถึง 1.330

(3.3) จุดเดือด ประมาณ 65 องศาเซลเซียส

(3.4) น้ำ ไม่เกินร้อยละ 0.1 (โดยวิธีคาร์ล-ฟีเชอร์)

- (3.5) ช่วงการกลั่น ระหว่าง 64.5 ถึง 65.5 องศาเซลเซียส
 (3.6) กากที่เหลือจากการระเหย ไม่เกิน 3 มิลลิกรัมต่อ 100 มิลลิลิตร
 (3.7) ความเป็นกรด (คำนวณเป็นกรดฟอร์มิก) ไม่เกิน 15 มิลลิกรัมต่อ 1 กิโลกรัม
 (3.8) ความเป็นด่าง (คำนวณเป็นแอมโมเนีย) ไม่เกิน 3 มิลลิกรัมต่อ 1 กิโลกรัม
 (3.9) แอลดีไฮด์และคีโตน (คำนวณเป็นแอสีโตน) ไม่เกินร้อยละ 0.015 โดยน้ำ

หนักต่อปริมาตร

- (3.10) อาร์เซนิก ไม่เกิน 1 มิลลิกรัมต่อ 1 กิโลกรัม
 (3.11) โลหะหนัก (คำนวณเป็นตะกั่ว) ไม่เกิน 1 มิลลิกรัมต่อ 1 กิโลกรัม

ข้อ 4 อาหารตามข้อ 1 ต้องมีคุณภาพหรือมาตรฐานโดยตรวจพบปริมาณเมทิลแอลกอฮอล์ตกค้างได้ไม่เกิน 50 มิลลิกรัมต่อ 1 กิโลกรัม

ข้อ 5 ความใน 2.11 ของข้อ 2 ของประกาศกระทรวงสาธารณสุข ฉบับที่ 151 (พ.ศ.2536) เรื่อง กำหนดวัตถุที่ห้ามใช้ในอาหาร ลงวันที่ 28 ธันวาคม พ.ศ.2536 ซึ่งแก้ไขเพิ่มเติมโดยประกาศกระทรวงสาธารณสุข (ฉบับที่ 247) พ.ศ.2544 เรื่อง กำหนดวัตถุที่ห้ามใช้ในอาหาร (ฉบับที่ 2) ลงวันที่ 28 พฤศจิกายน พ.ศ.2544 มิให้นำมาใช้บังคับกับอาหารตามข้อ 1

ข้อ 6 ประกาศนี้ ให้ใช้บังคับตั้งแต่วันถัดจากวันประกาศในราชกิจจานุเบกษาเป็นต้นไป

ประกาศ ณ วันที่ 9 กรกฎาคม พ.ศ.2545

สุดารัตน์ เกตุราพันธ์

รัฐมนตรีว่าการกระทรวงสาธารณสุข

(ราชกิจจานุเบกษาฉบับประกาศทั่วไป เล่ม 119 ตอนพิเศษ 91 ง. ลงวันที่ 30 กันยายน พ.ศ.2545)

(สำเนา)

ประกาศกระทรวงสาธารณสุข

(ฉบับที่ 262) พ.ศ.2545

เรื่อง สตีวิโอไซด์และอาหารที่มีส่วนผสมของสตีวิโอไซด์

โดยที่เป็นการสมควรให้มีการใช้สตีวิโอไซด์ (Stevioside) สารที่ให้รสหวานจัดซึ่งเป็นผลิตภัณฑ์ที่สกัดจากหญ้าหวาน เป็นส่วนผสมในอาหารสำหรับผู้ที่ต้องการควบคุมน้ำหนัก

อาศัยอำนาจตามความในมาตรา 5 และมาตรา 6(1)(2)(4)(5) และ (10) แห่งพระราชบัญญัติอาหาร พ.ศ.2522 อันเป็นพระราชบัญญัติที่มีบทบัญญัติบางประการเกี่ยวกับการจำกัดสิทธิและเสรีภาพของบุคคล ซึ่งมาตรา 29 ประกอบกับมาตรา 35 มาตรา 48 และมาตรา 50 ของรัฐธรรมนูญแห่งราชอาณาจักรไทยบัญญัติให้กระทำได้โดยอาศัยอำนาจตามบทบัญญัติแห่งกฎหมาย รัฐมนตรีว่าการกระทรวงสาธารณสุขออกประกาศไว้ ดังต่อไปนี้

ข้อ 1 ให้สตีวิโอไซด์ที่สกัดจากหญ้าหวานซึ่งมีชื่อทางวิทยาศาสตร์ว่า *Stevia rebaudiana* Bertoni เป็นอาหารควบคุมเฉพาะ

ข้อ 2 สตีวิโอไซด์ต้องมีคุณภาพหรือมาตรฐาน ดังต่อไปนี้

- (1) มีปริมาณสตีวิโอไซด์ ไม่น้อยกว่าร้อยละ 80 โดยน้ำหนัก
- (2) ความชื้น ไม่เกินร้อยละ 6 โดยน้ำหนัก
- (3) มีปริมาณโลหะหนัก (คำนวณเป็นตะกั่ว) ไม่เกิน 10 มิลลิกรัมต่อ 1 กิโลกรัม
- (4) มีปริมาณเมทิลแอลกอฮอล์ที่ขึ้นเป็นสารช่วยในการผลิต (Processing aid) ตกค้างได้ ไม่เกิน 50 มิลลิกรัมต่อ 1 กิโลกรัม
- (5) ไม่มีจุลินทรีย์ที่ทำให้เกิดโรค
- (6) ไม่มียาพิษและเชื้อรา

ข้อ 3 อาหารที่มีส่วนผสมของสตีวิโอไซด์ต้องใช้เป็นอาหารสำหรับผู้ที่ต้องการควบคุมน้ำหนักตามประกาศกระทรวงสาธารณสุข ฉบับที่ 121 (พ.ศ.2532) เรื่อง อาหารสำหรับผู้ที่ต้องการควบคุมน้ำหนัก ลงวันที่ 23 พฤษภาคม พ.ศ.2532

ข้อ 4 การแสดงฉลากของสตีวิโอไซด์ ให้ปฏิบัติตามประกาศกระทรวงสาธารณสุขว่าด้วยเรื่อง ฉลาก ยกเว้นการปฏิบัติตามข้อ 3 ข้อ 4 และข้อ 5 ของประกาศกระทรวงสาธารณสุข (ฉบับที่ 194) พ.ศ.2543 เรื่อง ฉลาก ลงวันที่ 19 กันยายน พ.ศ.2543 ซึ่งแก้ไขเพิ่มเติมโดยประกาศกระทรวงสาธารณสุข (ฉบับที่ 252) พ.ศ.2545 เรื่อง ฉลาก (ฉบับที่ 2) ลงวันที่ 30 พฤษภาคม พ.ศ.2545 ให้ปฏิบัติตามข้อ 5 และข้อ 6 ของประกาศนี้

ข้อ 5 การแสดงฉลากของสตีวิโอไซด์ที่จำหน่ายต่อผู้บริโภค ต้องมีข้อความเป็นภาษาไทยแต่จะมีภาษาต่างประเทศด้วยก็ได้ และจะต้องมีข้อความแสดงรายละเอียด ดังต่อไปนี้

- (1) ชื่ออาหาร “สตีวิโอไซด์” โดยมีข้อความว่า “สารสกัดจากหญ้าหวาน” กำกับไว้กรณีที่ เป็นชื่อทางการค้าจะต้องแสดงข้อความว่า “สตีวิโอไซด์สารสกัดจากหญ้าหวาน” กำกับด้วย
- (2) เลขสารบบอาหาร

(3) ชื่อและที่ตั้งของผู้ผลิตหรือผู้แบ่งบรรจุสำหรับสตีวิโอไซด์ที่ผลิตในประเทศ ชื่อและที่ตั้งของผู้นำเข้าและประเทศผู้ผลิตสำหรับสตีวิโอไซด์ที่นำเข้า แล้วแต่กรณี สำหรับสตีวิโอไซด์ที่ผลิตในประเทศอาจแสดงชื่อและที่ตั้งสำนักงานใหญ่ของผู้ผลิตหรือของผู้แบ่งบรรจุก็ได้

(4) น้ำหนักสุทธิของอาหารเป็นระบบเมตริก

(5) เดือนและปีที่ผลิต หรือ วันเดือนและปีที่หมดอายุการบริโภค หรือ วันเดือนและปีที่อาหาร ยังมีคุณภาพหรือมาตรฐานดี โดยมีข้อความว่า “ผลิต” หรือ “หมดอายุ” หรือ “ควรบริโภคก่อน” กำกับไว้ด้วยแล้วแต่กรณี และแสดงวันเดือนปีเรียงตามลำดับ กรณีการแสดงเดือนอาจแสดงโดยใช้ตัวอักษรแทนได้

(6) วิธีการใช้

(7) ข้อความว่า “ใช้ให้ความหวานแทนน้ำตาล” ด้วยตัวอักษรขนาดความสูงไม่น้อยกว่า 3 มิลลิเมตร กำกับชื่ออาหาร

(8) ข้อความว่า “ใช้สำหรับผู้ใหญ่เท่านั้น”

ข้อ 6 การแสดงฉลากของสตีวิโอไซด์ที่ได้จำหน่ายต่อผู้บริโภค ต้องมีข้อความเป็นภาษาไทย เว้นแต่สตีวิโอไซด์ที่นำเข้าอาจแสดงข้อความเป็นภาษาอังกฤษก็ได้ และต้องมีข้อความแสดงรายละเอียดตามข้อ 5(1)(2)(3)(4)(5) และ (7) รวมทั้งข้อความว่า “ใช้ผสมอาหารสำหรับผู้ที่ต้องการควบคุมน้ำหนักเท่านั้น” ด้วยขนาดตัวอักษรเห็นได้ชัดเจนด้วย

ข้อ 7 การแสดงฉลากของอาหารที่ส่วนผสมของสตีวิโอไซด์ นอกจากจะต้องปฏิบัติตามประกาศกระทรวงสาธารณสุขที่ ๑๖๓ ด้วยเรื่อง ฉลาก และประกาศกระทรวงสาธารณสุข ฉบับที่ 121 (พ.ศ.2532) เรื่อง อาหารสำหรับผู้ที่ต้องการควบคุมน้ำหนัก ลงวันที่ 23 พฤษภาคม พ.ศ.2532 แล้วจะต้องแสดงข้อความว่า “ใช้ผสมอาหารสำหรับผู้ใหญ่เท่านั้น” ด้วยขนาดตัวอักษรเห็นได้ชัดเจนด้วย

ข้อ 8 ประกาศนี้ ให้ใช้บังคับตั้งแต่วันถัดจากวันประกาศในราชกิจจานุเบกษาเป็นต้นไป
ประกาศ ณ วันที่ 26 กันยายน พ.ศ.2545

สุดารัตน์ เกตุราพันธ์

รัฐมนตรีว่าการกระทรวงสาธารณสุข

(ราชกิจจานุเบกษาฉบับประกาศทั่วไป เล่ม 119 ตอนพิเศษ 91 ง. ลงวันที่ 30 กันยายน พ.ศ.2545)

(สำเนา)
 ประกาศกระทรวงสาธารณสุข
 (ฉบับที่ 263) พ.ศ.2545
 เรื่อง กำหนดอาหารที่ห้ามผลิต นำเข้า หรือจำหน่าย

เนื่องจากมีรายงานว่ามีเด็กบริโภควุ้นสำเร็จรูปหรือขนมเยลลี่ที่มีส่วนผสมของกลูโคแมนแนนหรือแป้งจากหัวบุกที่บรรจุในภาชนะบรรจุขนาดเล็กที่บีบผลิตภัณฑ์เข้าปากได้สะดวก และเกิดอาการสำลักติดคอ อุดหลอดลม เป็นเหตุให้เกิดอันตรายถึงชีวิต ดังนั้นเพื่อป้องกันและลดความเสี่ยงจากการเกิดอันตรายดังกล่าว จึงสมควรให้มีมาตรการในการป้องกัน

อาศัยอำนาจตามความในมาตรา 5 และมาตรา 6(6) และ (8) แห่งพระราชบัญญัติอาหาร พ.ศ.2522 อันเป็นพระราชบัญญัติที่มีบทบัญญัติบางประการเกี่ยวกับการจำกัดสิทธิและเสรีภาพของบุคคลซึ่งมาตรา 29 ประกอบกับมาตรา 35 มาตรา 48 และมาตรา 50 ของรัฐธรรมนูญแห่งราชอาณาจักรไทย บัญญัติให้กระทำได้โดยอาศัยอำนาจตามบทบัญญัติแห่งกฎหมาย รัฐมนตรีว่าการกระทรวงสาธารณสุข ออกประกาศไว้ดังต่อไปนี้

ข้อ 1 ให้วุ้นสำเร็จรูปและขนมเยลลี่ตามประกาศกระทรวงสาธารณสุขว่าด้วยเรื่อง การแสดงฉลากของวุ้นสำเร็จรูปและขนมเยลลี่ที่มีส่วนผสมประกอบของกลูโคแมนแนนหรือแป้งจากหัวบุกในภาชนะบรรจุขนาดเล็กทุกรูปแบบที่มีเส้นผ่าศูนย์กลางหรือเส้นตัดขวางของส่วนที่กว้างที่สุดไม่เกิน 4.5 เซนติเมตร เป็นอาหารที่ห้ามผลิต นำเข้า หรือจำหน่าย

ข้อ 2 ประกาศนี้ ให้ใช้บังคับตั้งแต่วันถัดจากวันประกาศในราชกิจจานุเบกษาเป็นต้นไป

ประกาศ ณ วันที่ 12 กันยายน พ.ศ.2545

สุดารัตน์ เกตุราพันธ์

รัฐมนตรีว่าการกระทรวงสาธารณสุข

(ราชกิจจานุเบกษาฉบับประกาศทั่วไป เล่ม 119 ตอนพิเศษ 96 ง. ลงวันที่ 7 ตุลาคม พ.ศ.2545)

(สำเนา)
 ประกาศกระทรวงสาธารณสุข
 (ฉบับที่ 264) พ.ศ.2545
 เรื่อง กำหนดอาหารที่ห้ามผลิต นำเข้า หรือจำหน่าย

ด้วยปรากฏว่ามีผู้ป่วยจากการบริโภคเนื้อปลาปักเป้าที่มีสารพิษ Tetrodotoxin ซึ่งอาจเป็นอันตรายถึงชีวิต อาศัยอำนาจตามความในมาตรา 5 และมาตรา 6(8) แห่งพระราชบัญญัติอาหาร พ.ศ.2522 อันเป็นพระราชบัญญัติที่มีบทบัญญัติบางประการเกี่ยวกับการจำกัดสิทธิและเสรีภาพของบุคคล ซึ่งมาตรา 29 ประกอบกับมาตรา 35 มาตรา 48 และมาตรา 50 ของรัฐธรรมนูญแห่งราชอาณาจักรไทยบัญญัติให้กระทำ ได้โดยอาศัยอำนาจตามบทบัญญัติแห่งกฎหมาย รัฐมนตรีว่าการกระทรวงสาธารณสุขออกประกาศไว้ ดังต่อไปนี้

ข้อ 1 ให้ปลาปักเป้าทุกชนิดและอาหารที่มีเนื้อปลาปักเป้าเป็นส่วนผสม เป็นอาหารที่ห้ามผลิต นำเข้า หรือจำหน่าย

ข้อ 2 ประกาศนี้ ให้ใช้บังคับตั้งแต่วันถัดจากวันประกาศในราชกิจจานุเบกษาเป็นต้นไป

ประกาศ ณ วันที่ 19 ธันวาคม พ.ศ.2545

สุดารัตน์ เกตุราพันธ์

รัฐมนตรีว่าการกระทรวงสาธารณสุข

(ราชกิจจานุเบกษาฉบับประกาศทั่วไป เล่ม 119 ตอนพิเศษ 128 ง. ลงวันที่ 25 ธันวาคม พ.ศ.2545)

(สำเนา)
 ประกาศกระทรวงสาธารณสุข
 (ฉบับที่ 265) พ.ศ.2545
 เรื่อง นมโค

 โดยที่เป็นการสมควรปรับปรุงประกาศกระทรวงสาธารณสุขว่าด้วยเรื่อง นมโค
 อาศัยอำนาจตามความในมาตรา 5 และมาตรา 6(1)(2)(4)(5)(6)(7)(9) และ (10) แห่ง
 พระราชบัญญัติอาหาร พ.ศ.2522 อันเป็นพระราชบัญญัติที่มีบทบัญญัติบางประการเกี่ยวกับการ
 จำกัดสิทธิและ เสรีภาพของบุคคล ซึ่งมาตรา 29 ประกอบกับมาตรา 35 มาตรา 48 และมาตรา 50
 ของรัฐธรรมนูญแห่งราชอาณาจักรไทยบัญญัติให้กระทำได้โดยอาศัยอำนาจตามบทบัญญัติแห่ง
 กฎหมาย รัฐมนตรีว่าการกระทรวงสาธารณสุขออกประกาศไว้ ดังต่อไปนี้

ข้อ 1 ให้ยกเลิก

(1) ประกาศกระทรวงสาธารณสุข ฉบับที่ 26 (พ.ศ.2522) เรื่อง กำหนดนมโคเป็น
 อาหารควบคุมเฉพาะและกำหนดคุณภาพหรือมาตรฐานและวิธีการผลิต ลงวันที่ 13 กันยายน
 พ.ศ.2522

(2) ประกาศกระทรวงสาธารณสุข ฉบับที่ 19 (พ.ศ.2536) เรื่อง กำหนดนม
 โคนเป็นอาหารควบคุมเฉพาะและกำหนดคุณภาพหรือมาตรฐานและวิธีการผลิต (ฉบับที่ 2) ลงวันที่ 11
 ตุลาคม พ.ศ.2536

(3) ประกาศกระทรวงสาธารณสุข (ฉบับที่ 218) พ.ศ.2544 เรื่อง กำหนดนม
 โคนเป็นอาหารควบคุมเฉพาะและกำหนดคุณภาพหรือมาตรฐานและวิธีการผลิต (ฉบับที่ 3) ลงวันที่ 8
 มิถุนายน พ.ศ.2544

ข้อ 2 ให้นมโคเป็นอาหารควบคุมเฉพาะ

ข้อ 3 ในประกาศนี้ “นํ้านมโค (นมสด)” หมายความว่า นํ้านมที่รีดจากแม่โค ⁽¹⁾

ข้อ 4 นมโค หมายความว่า ผลิตภัณฑ์ที่ได้จากการนำนํ้านมโคมาผ่านกรรมวิธีการผลิต
 ต่าง ๆ ให้มีลักษณะตามกระบวนการผลิตนั้น ๆ มี 5 ชนิด ได้แก่

- (1) นํ้านมโคที่ผ่านกรรมวิธีฆ่าเชื้อ
- (2) นมผง
- (3) นมข้น
- (4) นมคั้นรูป
- (5) นมแปลงไขมัน

⁽¹⁾ ความในข้อ 3 ของประกาศกระทรวงสาธารณสุข (ฉบับที่ 265) พ.ศ.2545 ถูกยกเลิก โดยข้อ 1 แห่ง
 ประกาศกระทรวงสาธารณสุข (ฉบับที่ 282) พ.ศ.2547 เรื่อง นมโค (ฉบับที่ 2 (121 ร.จ. ตอนที่ 97 ง. (ฉบับพิเศษ
 แผนกราชกิจจาฯ) ลงวันที่ 6 กันยายน พ.ศ.2547)) และใช้ข้อความใหม่แทนแล้ว

ข้อ 5 **น้ำมันโค**ที่ผ่านกรรมวิธีฆ่าเชื้อ มี 3 ชนิด ได้แก่

(1) **น้ำมันโค**ชนิดเติมมันเนยที่ผ่านกรรมวิธีฆ่าเชื้อ หมายถึง **น้ำมันโค**ที่มีได้แยกออกหรือเติมเข้าไปซึ่งวัตถุดิบใด เว้นแต่การปรับปริมาณมันเนยโดยการแยกหรือเติมมันเนย และต้องผ่านกรรมวิธี ฆ่าเชื้อตามข้อ 11

(2) **น้ำมันโค**ชนิดพ่องมันเนยที่ผ่านกรรมวิธีฆ่าเชื้อ หมายถึง **น้ำมันโค**ที่ได้แยกมันเนยออกบางส่วน และต้องผ่านกรรมวิธีฆ่าเชื้อตามข้อ 11

(3) **น้ำมันโค**ชนิดขาดมันเนยที่ผ่านกรรมวิธีฆ่าเชื้อ หมายถึง **น้ำมันโค**ที่ได้แยกมันเนยออกเกือบทั้งหมด และต้องผ่านกรรมวิธีฆ่าเชื้อตามข้อ 11

ข้อ 6 นมผง หมายความว่า **น้ำมันโค**ที่ผ่านกรรมวิธีฆ่าเชื้อที่ระเหยน้ำออกด้วยกรรมวิธีต่าง ๆ จนเป็นผง และอาจมีการเติมวัตถุดิบใดที่เป็นองค์ประกอบของนมอีกด้วยก็ได้ มี 3 ชนิด ได้แก่

(1) นมผงชนิดเติมมันเนย

(2) นมผงชนิดพ่องมันเนย

(3) นมผงชนิดขาดมันเนย

ข้อ 7 นมข้น หมายความว่า **น้ำมันโค**ที่ระเหยน้ำบางส่วนออกและอาจเติมน้ำตาลหรือวัตถุดิบใดที่เป็นองค์ประกอบของนมอีกด้วยก็ได้ มี 6 ชนิด ได้แก่

(1) นมข้นไม่หวานชนิดเติมมันเนย

(2) นมข้นหวานชนิดเติมมันเนย

(3) นมข้นไม่หวานชนิดพ่องมันเนย

(4) นมข้นหวานชนิดพ่องมันเนย

(5) นมข้นไม่หวานชนิดขาดมันเนย

(6) นมข้นหวานชนิดขาดมันเนย

ข้อ 8 นมคั้นรูป หมายความว่า ผลิตภัณฑ์ที่ได้จากการนำเอาองค์ประกอบของ**น้ำมันโค**มาผสมกันให้มีลักษณะเช่นเดียวกับนมโคตามข้อ 4(1) หรือ (3) และอาจเติม**น้ำมันโค**หรือวัตถุดิบใดที่เป็น องค์ประกอบของนมอีกด้วยก็ได้ มี 9 ชนิด ได้แก่

(1) นมคั้นรูปชนิดเติมมันเนย

(2) นมคั้นรูปชนิดพ่องมันเนย

(3) นมคั้นรูปชนิดขาดมันเนย

(4) นมข้นคั้นรูปไม่หวานชนิดเติมมันเนย

(5) นมข้นคั้นรูปหวานชนิดเติมมันเนย

(6) นมข้นคั้นรูปไม่หวานชนิดพ่องมันเนย

(7) นมข้นคั้นรูปหวานชนิดพ่องมันเนย

(8) นมข้นคั้นรูปไม่หวานชนิดขาดมันเนย

(9) นมข้นคั้นรูปหวานชนิดขาดมันเนย

ข้อ 9 นมแปลงไขมัน หมายความว่า นมโคตามข้อ 4(1)(2)(3)หรือ (4) ที่ใช้ไขมันอื่น บางส่วนหรือทั้งหมดแทนมันเนยที่มีอยู่ มี 8 ชนิด ได้แก่

- (1) นมแปลงไขมันชนิดเต็มไขมัน
- (2) นมแปลงไขมันชนิดพร่องไขมัน
- (3) นมผงแปลงไขมันชนิดเต็มไขมัน
- (4) นมผงแปลงไขมันชนิดพร่องไขมัน
- (5) นมข้นแปลงไขมันไม่หวานชนิดเต็มไขมัน
- (6) นมข้นแปลงไขมันไม่หวานชนิดพร่องไขมัน
- (7) นมข้นแปลงไขมันหวานชนิดเต็มไขมัน
- (8) นมข้นแปลงไขมันหวานชนิดพร่องไขมัน

ข้อ 10 นมโคตามข้อ 6 ข้อ 7 ข้อ 8 หรือข้อ 9 อาจมีการเติมสารอาหารอื่น เพื่อเพิ่ม ชนิดและปริมาณสารอาหารนอกเหนือจากที่กำหนดในประกาศนี้ได้ โดยปฏิบัติตามหลักเกณฑ์ วิธีการและเงื่อนไข ที่กำหนดไว้ในประกาศกระทรวงสาธารณสุขว่าด้วยเรื่อง การเติมสารอาหารใน ผลิตภัณฑ์อาหาร

ข้อ 11 กรรมวิธีฆ่าเชื้อนมโคตามข้อ 4(1) ต้องเป็นกรรมวิธีฆ่าเชื้ออย่างใดอย่างหนึ่ง ดังต่อไปนี้

(1) พาสเจอร์ไรส์ หมายความว่า กรรมวิธีฆ่าเชื้อด้วยความร้อนเพื่อลดปริมาณจุลินทรีย์ให้อยู่ในระดับที่ปลอดภัยต่อผู้บริโภคและยับยั้งการทำงานของเอนไซม์ฟอสฟาเทส โดยใช้ อุณหภูมิและเวลาอย่างใดอย่างหนึ่ง ดังต่อไปนี้⁽²⁾

(1.1) อุณหภูมิไม่ต่ำกว่า 63 องศาเซลเซียส และคงอยู่ที่อุณหภูมินี้ไม่น้อยกว่า 30 นาที แล้วทำให้เย็นลงทันทีที่อุณหภูมิ 5 องศาเซลเซียส หรือต่ำกว่า หรือ

(1.2) อุณหภูมิไม่ต่ำกว่า 72 องศาเซลเซียส และคงอยู่ที่อุณหภูมินี้ไม่น้อยกว่า 15 วินาที แล้วทำให้เย็นลงทันทีที่อุณหภูมิ 5 องศาเซลเซียส หรือต่ำกว่า หรือ

(1.3) อุณหภูมิและเวลาที่ให้ผลในการฆ่าเชื้อได้เทียบเท่ากับ (1.1) และ (1.2) แล้วทำให้เย็นลงทันทีที่อุณหภูมิ 5 องศาเซลเซียส หรือต่ำกว่า

(2) สเตอริไลส์ หมายความว่า กรรมวิธีฆ่าเชื้อนมโคตามข้อ 4(1) ที่บรรจุในภาชนะที่ปิดสนิทด้วยความร้อนที่อุณหภูมิไม่ต่ำกว่า 100 องศาเซลเซียส โดยใช้เวลาที่เหมาะสม ทั้งนี้จะต้องผ่านกรรมวิธีทำให้เป็นเนื้อเดียวกันด้วย

(3) ยู เอช ที หมายความว่า กรรมวิธีฆ่าเชื้อด้วยความร้อนที่อุณหภูมิไม่ต่ำกว่า 133 องศาเซลเซียส ไม่น้อยกว่า 1 วินาที แล้วบรรจุในภาชนะและในสภาวะที่ปราศจากเชื้อ ทั้งนี้จะต้องผ่านกรรมวิธีทำให้เป็นเนื้อเดียวกันด้วย

(4) กรรมวิธีอย่างอื่นที่มีมาตรฐานเทียบเท่ากรรมวิธีตาม (1)(2) หรือ (3) โดยได้รับความเห็นชอบจากคณะกรรมการอาหาร

⁽²⁾ ความในข้อ 11 (1) ของประกาศกระทรวงสาธารณสุข (ฉบับที่ 265) พ.ศ.2545 ถูกยกเลิก โดยข้อ 3 ของประกาศกระทรวงสาธารณสุข (ฉบับที่ 282) พ.ศ.2547 เรื่อง นมโค (ฉบับที่ 2) (121 ร.จ. ตอนที่ 97 ง. (ฉบับพิเศษ แผนกราชกิจจาฯ) ลงวันที่ 6 กันยายน พ.ศ.2547) และใช้ข้อความใหม่แทนแล้ว

ข้อ 12 **น้ำนมโค** ที่ผ่านกรรมวิธีฆ่าเชื้อ ต้องมีคุณภาพหรือมาตรฐาน ดังต่อไปนี้

- (1) ต้องปราศจากเชื้อโรคอันอาจจะติดต่อกันได้ เช่น เชื้อที่ทำให้เกิดวัณโรค เชื้อที่ทำให้เกิดโรคแท้งติดต่อ เป็นต้น
- (2) ไม่มีนํ้ามันน้ำเหลืองเจือปน
- (3) มีกลิ่นตามลักษณะเฉพาะของ**น้ำนมโค**ที่ผ่านกรรมวิธีฆ่าเชืชนิดนั้น
- (4) มีลักษณะเหลวเป็นเนื้อเดียวกัน
- (5) ไม่มีสารที่อาจเป็นพิษ สารเป็นพิษจากจุลินทรีย์ และสารปนเปื้อน ในปริมาณที่อาจเป็นอันตรายต่อสุขภาพ เช่น สารตกค้างจากยาฆ่าแมลง สารปฏิชีวนะ แอฟลาทอกซิน เป็นต้น
- (6) ไม่มีวัตถุกันเสีย
- (7) ไม่มีวัตถุที่ทำให้ความหวานแทนน้ำตาล
- (8) มีโปรตีนนมไม่น้อยกว่าร้อยละ 2.8 ของน้ำหนัก
- (9) มีเนื้อมนไม่รวมมันเนยและมันเนย ดังนี้
 - (9.1) เนื้อมนไม่รวมมันเนยไม่น้อยกว่าร้อยละ 8.25 ของน้ำหนัก และมันเนยไม่น้อยกว่าร้อยละ 3.2 ของน้ำหนัก สำหรับ**น้ำนมโค**ชนิดเต็มมันเนยที่ผ่านกรรมวิธีฆ่าเชื้อ
 - (9.2) เนื้อมนไม่รวมมันเนยไม่น้อยกว่าร้อยละ 8.5 ของน้ำหนัก และมันเนยมากกว่าร้อยละ 0.1 ของน้ำหนัก แต่ไม่ถึงร้อยละ 3.2 ของน้ำหนัก สำหรับ**น้ำนมโค**ชนิดพร่องมันเนยที่ผ่านกรรมวิธีฆ่าเชื้อ
 - (9.3) เนื้อมนไม่รวมมันเนยไม่น้อยกว่าร้อยละ 8.8 ของน้ำหนัก และมันเนยไม่เกินร้อยละ 0.1 ของน้ำหนัก สำหรับ**น้ำนมโค**ชนิดขาดมันเนยที่ผ่านกรรมวิธีฆ่าเชื้อ
- (10) ไม่มีจุลินทรีย์ที่ทำให้เกิดโรค
- (11) ตรวจไม่พบแบคทีเรียชนิด อี.โคไล (Escherichia coli) ใน**น้ำนมโค**ที่ผ่านกรรมวิธีฆ่าเชื้อ 0.1 มิลลิลิตร
- (12) ตรวจพบแบคทีเรียใน**น้ำนมโค**ที่ผ่านกรรมวิธีพาสเจอร์ไรส์ 1 มิลลิลิตร ได้ไม่เกิน 10,000 หน แหล่งผลิต และไม่เกิน 50,000 ตลอดระยะเวลาเมื่อออกจากแหล่งผลิตจนถึงวันหมดอายุ การบริโภคที่ระบุบนฉลาก
- (13) ตรวจพบแบคทีเรียชนิดโคลิฟอร์มได้ไม่เกิน 100 ใน**น้ำนมโค**ที่ผ่านกรรมวิธีพาสเจอร์ไรส์ 1 มิลลิลิตร ณ แหล่งผลิต
- (14) ตรวจไม่พบแบคทีเรียใน**น้ำนมโค**ที่ผ่านกรรมวิธีสเตอริไลส์และ**น้ำนมโค**ที่ผ่านกรรมวิธี ยู เอช ที 0.1 มิลลิลิตร

ข้อ 13 **น้ำนมโค** ที่ผ่านกรรมวิธีพาสเจอร์ไรส์ต้องเก็บรักษาไว้ที่อุณหภูมิไม่เกิน 8 องศาเซลเซียส ตลอดระยะเวลาหลังบรรจุจนถึงผู้บริโภค และระยะเวลาการบริโภคต้องไม่เกิน 10 วัน นับจากวันที่บรรจุในภาชนะบรรจุพร้อมจำหน่าย

กรณีที่จะแสดงระยะเวลาการบริโภคเกินกว่าที่กำหนดตามวรรคหนึ่ง ต้องมีมาตรการในการควบคุมคุณภาพหรือมาตรฐานผลิตภัณฑ์ตลอดระยะเวลาตั้งแต่หลังการบรรจุถึงการจำหน่ายถึง ผู้บริโภคเป็นไปตามหลักเกณฑ์ที่ได้รับความเห็นชอบจากคณะกรรมการอาหาร

ข้อ 14 **น้ำนมโค** ที่ผ่านกรรมวิธีฆ่าเชื้อตามข้อ 11(2) หรือ (3) ต้องเก็บรักษาไว้ที่อุณหภูมิปกติ ในระยะเวลาไม่น้อยกว่า 5 วัน นับแต่วันที่บรรจุในภาชนะก่อนออกจำหน่าย เพื่อตรวจสอบว่ายังคงมีคุณภาพหรือมาตรฐานตามที่กำหนด และไม่เปลี่ยนแปลงไปจากลักษณะเดิมที่สร้างขึ้น

ข้อ 15 นมผงต้องมีคุณภาพหรือมาตรฐาน ดังต่อไปนี้

(1) มีกลิ่นตามลักษณะเฉพาะของนมผงชนิดนั้น

(2) มีลักษณะเป็นผงไม่เกาะเป็นก้อน

(3) มีความชื้นไม่เกินร้อยละ 5 ของน้ำหนัก

(4) ไม่มีสารที่อาจเป็นพิษ สารปนเปื้อนจากจุลินทรีย์ และสารปนเปื้อน ในปริมาณที่อาจเป็นอันตรายต่อสุขภาพ เช่น สารตกค้างจากยาแมลง สารปฏิชีวนะ แอฟลาทอกซิน เป็นต้น

(5) ไม่มีวัตถุกันเสีย

(6) ไม่มีวัตถุที่ให้ความหวานแทนน้ำตาล

(7) มีโปรตีน นมในนมไม่รวมมันเนยไม่น้อยกว่าร้อยละ 34 ของน้ำหนัก

(8) มีมันเนยดังนี้

(8.1) ไม่น้อยกว่าร้อยละ 26 ของน้ำหนัก สำหรับนมผงชนิดเต็มมันเนย

(8.2) มากกว่าร้อยละ 1.5 ของน้ำหนัก แต่ไม่ถึงร้อยละ 26 ของน้ำหนัก

สำหรับนมผงชนิดพร่องมันเนย

(8.3) ไม่เกินร้อยละ 1.5 ของน้ำหนัก สำหรับนมผงชนิดขาดมันเนย

(9) ไม่มีจุลินทรีย์ที่ทำให้เกิดโรค

(10) ตรวจไม่พบแบคทีเรียชนิด อี.โคไล (Escherichia coli) ในนมผง 0.1 กรัม

(11) ตรวจพบแบคทีเรียได้ไม่เกิน 50,000 ในนมผง 1 กรัม

ข้อ 16 นมข้นต้องมีคุณภาพหรือมาตรฐาน ดังต่อไปนี้

(1) มีกลิ่นตามลักษณะเฉพาะของนมข้นชนิดนั้น

(2) มีลักษณะเป็นเนื้อเดียวกัน ไม่เป็นก้อน

(3) ไม่มีวัตถุกันเสีย

(4) ไม่มีวัตถุที่ทำให้ความหวานแทนน้ำตาล

(5) ไม่มีสารที่อาจเป็นพิษ สารเป็นพิษจากจุลินทรีย์ และสารปนเปื้อน ในปริมาณที่อาจเป็นอันตรายต่อสุขภาพ เช่น สารตกค้างจากยาฆ่าแมลง สารปฏิชีวนะ แอฟลาทอกซิน เป็นต้น

(6) มีโปรตีนนมในเนื้อมนไม่รวมมันเนยไม่น้อยกว่าร้อยละ 34 ของน้ำหนัก

(7) มีเนื้อมนและมันเนย ดังนี้

(7.1) เนื้อมนไม่น้อยกว่าร้อยละ 25 ของน้ำหนัก และมันเนยไม่น้อยกว่าร้อยละ 7.5 ของน้ำหนัก สำหรับนมข้นไม่หวานชนิดเต็มมันเนย

(7.2) เนื้อมนไม่น้อยกว่าร้อยละ 28 ของน้ำหนัก และมันเนยไม่น้อยกว่าร้อยละ 8 ของน้ำหนัก สำหรับนมข้นหวานชนิดเต็มมันเนย

(7.3) เนื้อมนไม่น้อยกว่าร้อยละ 20 ของน้ำหนัก และมันเนยมากกว่าร้อยละ 1 ของน้ำหนัก แต่ไม่ถึงร้อยละ 7.5 ของน้ำหนัก สำหรับนมข้นไม่หวานชนิดพ่องมันเนย

(7.4) เนื้อมนไม่น้อยกว่าร้อยละ 24 ของน้ำหนัก และมันเนยมากกว่าร้อยละ 1 ของน้ำหนัก แต่ไม่ถึงร้อยละ 8 ของน้ำหนัก สำหรับนมข้นหวานชนิดพ่องมันเนย

(7.5) เนื้อมนไม่น้อยกว่าร้อยละ 20 ของน้ำหนัก และมันเนยไม่เกินร้อยละ 1 ของน้ำหนัก สำหรับนมข้นไม่หวานชนิดขาดมันเนย

(7.6) เนื้อมนไม่น้อยกว่าร้อยละ 24 ของน้ำหนัก และมันเนยไม่เกินร้อยละ 1 ของน้ำหนัก สำหรับนมข้นหวานชนิดขาดมันเนย

(8) มีวิตามินซีไม่น้อยกว่า 330 ไมโครกรัมเรตินอล ต่อนมข้นหวาน 100 กรัม

(9) ไม่มีแอลกอฮอล์ที่ทำให้เกิดโรค

(10) ตรวจพบยีสต์และเชื้อรารวมกันได้ไม่เกิน 10 ในนมข้นหวาน 1 กรัม

(11) ตรวจไม่พบแบคทีเรียชนิดโคลิฟอร์มในนมข้นหวาน 0.1 กรัม

(12) ตรวจพบแบคทีเรียได้ไม่เกิน 10,000 ในนมข้นหวาน 1 กรัม

(13) ตรวจไม่พบแบคทีเรียในนมข้นไม่หวาน 0.1 มิลลิลิตร

ข้อ 17 นมคั้นรูป ต้องมีคุณภาพหรือมาตรฐาน ดังต่อไปนี้

(1) นมคั้นรูปชนิดเต็มมันเนยมีคุณภาพหรือมาตรฐานเช่นเดียวกับน้ำนมโคชนิดเต็มมันเนยที่ผ่านกรรมวิธีฆ่าเชื้อ

(2) นมคั้นรูปชนิดพ่องมันเนยมีคุณภาพหรือมาตรฐานเช่นเดียวกับน้ำนมโคชนิดพ่องมันเนยที่ผ่านกรรมวิธีฆ่าเชื้อ

(3) นมคั้นรูปชนิดขาดมันเนยมีคุณภาพหรือมาตรฐานเช่นเดียวกับน้ำนมโคชนิดขาดมันเนยที่

ผ่านกรรมวิธีฆ่าเชื้อ

(4) นมข้นคั้นรูปไม่หวานชนิดเต็มมันเนยมีคุณภาพหรือมาตรฐานเช่นเดียวกับนมข้นไม่หวานชนิดเต็มมันเนย

(5) นมข้นคั้นรูปหวานชนิดเต็มมันเนยมีคุณภาพหรือมาตรฐานเช่นเดียวกับนมข้นหวานชนิดเต็มมันเนย

(6) นมข้นคั้นรูปไม่หวานชนิดพร้อมมันเนยมีคุณภาพหรือมาตรฐานเช่นเดียวกับนมข้นไม่หวานชนิดพร้อมมันเนย

(7) นมข้นคั้นรูปหวานชนิดพร้อมมันเนยมีคุณภาพหรือมาตรฐานเช่นเดียวกับนมข้นหวานชนิดพร้อมมันเนย

(8) นมข้นคั้นรูปไม่หวานชนิดขาดมันเนยมีคุณภาพหรือมาตรฐานเช่นเดียวกับนมข้นไม่หวานชนิดขาดมันเนย

(9) นมข้นคั้นรูปหวานชนิดขาดมันเนยมีคุณภาพหรือมาตรฐานเช่นเดียวกับนมข้นหวานชนิดขาดมันเนย

ข้อ 18 นมคั้นรูปตามข้อ 8(1)(2) และ (3) ต้องผ่านกรรมวิธีฆ่าเชื้อตามข้อ 11 และต้องปฏิบัติดังต่อไปนี้

(1) กรณีที่ผ่านกรรมวิธีฆ่าเชื้อตามข้อ 11(1) ต้องปฏิบัติตามข้อ 13

(2) กรณีที่ผ่านกรรมวิธีฆ่าเชื้อตามข้อ 11(2) หรือ (3) ต้องปฏิบัติตามข้อ 14

ข้อ 19 นมแปลงไขมัน ต้องมีคุณภาพหรือมาตรฐาน ดังต่อไปนี้

(1) นมแปลงไขมันชนิดเต็มไขมันต้องมีเนื้อมัมนรวมไขมันไม่น้อยกว่าร้อยละ 8.25 ของน้ำหนัก และมีไขมันทั้งหมดไม่น้อยกว่าร้อยละ 3.2 ของน้ำหนัก และต้องมีคุณภาพหรือมาตรฐานตามข้อ 12(1)(2)(3)(4)(5)(6)(7)(8)(10)(11)(12)(13) และ (14)

(2) นมแปลงไขมันชนิดพร้อมไขมันต้องมีเนื้อมัมนรวมไขมันไม่น้อยกว่าร้อยละ 8.5 ของน้ำหนัก และมีไขมันทั้งหมดมากกว่าร้อยละ 0.1 ของน้ำหนัก แต่ไม่ถึงร้อยละ 3.2 ของน้ำหนัก และต้องมีคุณภาพหรือมาตรฐานตามข้อ 12(1)(2)(3)(4)(5)(6)(7)(8)(10)(11)(12)(13) และ (14)

(3) นมผงแปลงไขมันชนิดเต็มไขมันต้องมีไขมันทั้งหมดไม่น้อยกว่าร้อยละ 26 ของน้ำหนัก และต้องมีคุณภาพหรือมาตรฐานตามข้อ 15(1)(2)(3)(4)(5)(6)(7)(9)(10) และ (11)

(4) นมผงแปลงไขมันชนิดพร้อมไขมันต้องมีไขมันทั้งหมดมากกว่าร้อยละ 1.5 ของน้ำหนัก แต่ไม่ถึงร้อยละ 26 ของน้ำหนัก และต้องมีคุณภาพหรือมาตรฐานตามข้อ 15(1)(2)(3)(4)(5)(6)(7)(9)(10) และ (11)

(5) นมข้นแปลงไขมันไม่หวานชนิดเต็มไขมัน ต้องมีเนื้อมะพร้าวไขมันไม่น้อยกว่าร้อยละ 17.5 ของน้ำหนัก และมีไขมันทั้งหมดไม่น้อยกว่าร้อยละ 6 ของน้ำหนักและต้องมีคุณภาพหรือมาตรฐานตามข้อ 16(1)(2)(3)(4)(5)(6)(9) และ (13)

(6) นมข้นแปลงไขมันไม่หวานชนิดพว่องไขมัน ต้องมีเนื้อมะพร้าวไขมันไม่น้อยกว่าร้อยละ 20 ของน้ำหนัก และมีไขมันทั้งหมดมากกว่าร้อยละ 1 ของน้ำหนัก แต่ไม่ถึงร้อยละ 6 ของน้ำหนักและต้องมีคุณภาพหรือมาตรฐานตามข้อ 16 (1)(2)(3)(4)(5)(6)(9) และ (13)

(7) นมข้นแปลงไขมันหวานชนิดเต็มไขมัน ต้องมีเนื้อมะพร้าวไขมันไม่น้อยกว่าร้อยละ 20 ของน้ำหนัก และมีไขมันทั้งหมดไม่น้อยกว่าร้อยละ 7 ของน้ำหนัก และต้องมีคุณภาพหรือมาตรฐานตามข้อ 16(1)(2)(3)(4)(5)(6)(8)(9)(10)(11) และ (12)

(8) นมข้นแปลงไขมันหวานชนิดพว่องไขมัน ต้องมีเนื้อมะพร้าวไขมันไม่น้อยกว่าร้อยละ 24 ของน้ำหนัก และมีไขมันทั้งหมดมากกว่าร้อยละ 1 ของน้ำหนัก แต่ไม่ถึงร้อยละ 7 ของน้ำหนักและต้องมีคุณภาพหรือมาตรฐานตามข้อ 16(1)(2)(3)(4)(5)(6)(8)(9)(10)(11) และ (12)

ข้อ 20 นมแปลงไขมันตามข้อ 9(1) และ 2) ต้องผ่านกรรมวิธีฆ่าเชื้อตามข้อ 11 และต้องปฏิบัติดังต่อไปนี้

(1) กรณีที่ผ่านกรรมวิธีฆ่าเชื้อตามข้อ 11(1) ต้องปฏิบัติตามข้อ 13

(2) กรณีที่ผ่านกรรมวิธีฆ่าเชื้อตามข้อ 11(2) หรือ (3) ต้องปฏิบัติตามข้อ 14

ข้อ 21 การผลิตนมโคที่จำเป็นต้องใช้วัตถุดิบอาหารนอกจากวัตถุดิบเลี้ยงให้ใช้ได้ตามหลักเกณฑ์ที่กำหนดไว้ในข้อนี้แบบท้ายประกาศนี้

ข้อ 22 ผู้ผลิตหรือผู้นำเข้านมโคเพื่อจำหน่าย ต้องปฏิบัติตามประกาศกระทรวงสาธารณสุข ว่าด้วยเรื่อง วิธีการผลิต เครื่องมือเครื่องใช้ในการผลิต และการเก็บรักษาอาหาร

ข้อ 23 การใช้ภาชนะบรรจุนมโค ให้ปฏิบัติตามประกาศกระทรวงสาธารณสุขว่าด้วยเรื่องภาชนะบรรจุ

ข้อ 24 การแสดงฉลากของนมโค ให้ปฏิบัติตามประกาศกระทรวงสาธารณสุขว่าด้วยเรื่อง ฉลาก เว้นแต่การใช้ชื่อนมโคและการแสดงข้อความสำหรับนมโคบางชนิด ให้ปฏิบัติดังต่อไปนี้

(1) การใช้ชื่ออาหารของนมโค ได้แก่

(1.1) **น้ำนมโค** ที่ผ่านกรรมวิธีฆ่าเชื้อตามข้อ 5 ให้ใช้ชื่อดังนี้

(1.1.1) “นม” (ความที่เว้นไว้ให้ระบุกรรมวิธีฆ่าเชื้อตามข้อ 11) สำหรับชนิดเต็มมันเนยทั้งนี้ให้นามโคชนิดเต็มมันเนยที่ผ่านกรรมวิธีฆ่าเชื้อตามข้อ 11(1) ที่อุณหภูมิไม่เกิน 80 องศาเซลเซียส และยังคงคุณลักษณะใกล้เคียงกับน้ำมันโคมากที่สุด ให้แสดงชื่ออาหาร “นมสดพาสเจอร์ไรส์” ได้⁽³⁾

(1.1.2) “นม.....พว่องมันเนย” หรือ “นมพว่องมันเนย.....” (ความที่เว้นไว้ให้ระบุกรรมวิธีฆ่าเชื้อตามข้อ 11) สำหรับชนิดพว่องมันเนย

(1.1.3) “นม.....ขาดมันเนย” หรือ “นมขาดมันเนย.....” (ความที่เว้นไว้ให้ระบุกรรมวิธีฆ่าเชื้อตามข้อ 11) สำหรับชนิดขาดมันเนย

(1.2) นมผงตามข้อ 6 ให้ใช้ชื่อดังนี้

(1.2.1) “นมผง” สำหรับนมผงชนิดเต็มมันเนย

(1.2.2) “นมผงพว่องมันเนย” สำหรับนมผงชนิดพว่องมันเนย

(1.2.3) “นมผงขาดมันเนย” สำหรับนมผงชนิดขาดมันเนย

(1.3) นมข้น ตามข้อ 7 ให้ใช้ชื่อดังนี้

(1.3.1) “นมข้นไม่หวาน” สำหรับนมข้นไม่หวานชนิดเต็มมันเนย

(1.3.2) “นมข้นหวาน” สำหรับนมข้นหวานชนิดเต็มมันเนย

(1.3.3) “นมข้นไม่หวานพว่องมันเนย” สำหรับนมข้นไม่หวานชนิด

พว่องมันเนย

(1.3.4) “นมข้นหวานพว่องมันเนย” สำหรับนมข้นหวานชนิดพว่องมันเนย

(1.3.5) “นมข้นไม่หวานขาดมันเนย” สำหรับนมข้นไม่หวานชนิดขาดมันเนย

(1.3.6) “นมข้นหวานขาดมันเนย” สำหรับนมข้นหวานชนิดขาดมันเนย

(1.4) นมคั้นรูปตา ข้อ 8 ให้ใช้ชื่อดังนี้

(1.4.1) “นมคั้นรูป.....” (ความที่เว้นไว้ให้ระบุกรรมวิธีฆ่าเชื้อตามข้อ 11) สำหรับนมคั้นรูปชนิดเต็มมันเนย

(1.4.2) “นมคั้นรูปพว่องมันเนย.....” หรือ “นมคั้นรูปพว่องมันเนย” (ความที่เว้นไว้ให้ระบุกรรมวิธีฆ่าเชื้อตามข้อ 11) สำหรับนมคั้นรูปชนิดพว่องมันเนย

(1.4.3) “นมคั้นรูปขาดมันเนย.....” หรือ “นมคั้นรูปขาดมันเนย” (ความที่เว้นไว้ให้ระบุกรรมวิธีฆ่าเชื้อตามข้อ 11) สำหรับนมคั้นรูปชนิดขาดมันเนย

(1.4.4) “นมข้นคั้นรูปไม่หวาน” สำหรับนมข้นคั้นรูปไม่หวานชนิดเต็มมันเนย

(1.4.5) “นมข้นคั้นรูปหวาน” สำหรับนมข้นคั้นรูปหวานชนิดเต็มมันเนย

⁽³⁾ ความในข้อ 24 (1)(1.1)(1.1.1) ของประกาศกระทรวงสาธารณสุข (ฉบับที่ 265) พ.ศ.2545 ถูกยกเลิกโดยข้อ 4 แห่งประกาศกระทรวงสาธารณสุข (ฉบับที่ 282) พ.ศ.2547 เรื่อง นมโค (ฉบับที่ 2) (121 ร.จ. ตอนที่ 97 ง. (ฉบับพิเศษ แผนกราชกิจจานุ) ลงวันที่ 6 กันยายน พ.ศ.2547) และใช้ข้อความใหม่แทนแล้ว

(1.4.6) “นมข้นคั้นรูปไม่หวานพร้อมมันเนย” สำหรับนมข้นคั้นรูปไม่หวานชนิดพร้อมมันเนย

(1.4.7) “นมข้นคั้นรูปหวานพร้อมมันเนย” สำหรับนมข้นคั้นรูปหวานชนิดพร้อมมันเนย

(1.4.8) “นมข้นคั้นรูปไม่หวานขาดมันเนย” สำหรับนมข้นคั้นรูปไม่หวานชนิดขาดมันเนย

(1.4.9) “นมข้นคั้นรูปหวานขาดมันเนย” สำหรับนมข้นคั้นรูปหวานชนิดขาดมันเนย

(1.5) นมแปลงไขมันตามข้อ 9 ให้ใช้ชื่อดังนี้

(1.5.1) “นมแปลงไขมัน.....” (ความที่เว้นไว้ให้ระบุกรรมวิธีซ้ำๆ เชื่อมตามข้อ 11) สำหรับนมแปลงไขมันชนิดเต็มไขมัน

(1.5.2) “นมแปลงไขมันชนิดพร้อมไขมัน” หรือ “นมแปลงไขมัน ชนิดพร้อมไขมัน” (ความที่เว้นไว้ให้ระบุกรรมวิธีซ้ำๆ เชื่อมตามข้อ 11) สำหรับนมแปลงไขมันชนิดพร้อมไขมัน

(1.5.3) “นมผงดแปลงไขมัน” สำหรับนมผงดแปลงไขมันชนิดเต็มไขมัน

(1.5.4) “นมผงดแปลงไขมันชนิดพร้อมไขมัน” สำหรับนมผงดแปลงไขมันชนิดพร้อมไขมัน

(1.5.5) “นมข้นแปลงไขมันไม่หวาน” สำหรับนมข้นแปลงไขมันไม่หวานชนิดเต็มไขมัน

(1.5.6) “นมข้นแปลงไขมันไม่หวานชนิดพร้อมไขมัน” สำหรับนมข้นแปลงไขมันไม่หวานชนิดพร้อมไขมัน

(1.5.7) “นมข้นแปลงไขมันหวาน” สำหรับนมข้นแปลงไขมันหวานชนิดเต็มไขมัน

(1.5.8) “นมข้นแปลงไขมันหวานชนิดพร้อมไขมัน” สำหรับนมข้นแปลงไขมันหวานชนิดพร้อมไขมัน

การใช้ชื่ออาหารของนมโคอาจใช้ชื่อทางการค้าได้ แต่ต้องมีข้อความตาม (1) แล้วแต่ชนิดของนมโคกำกับชื่ออาหารด้วย โดยจะแสดงอยู่ในบรรทัดเดียวกับชื่อทางการค้าก็ได้ และจะมีขนาดตัวอักษรต่างกับชื่อทางการค้าก็ได้ แต่ต้องสามารถอ่านได้ชัดเจน

(2) การแสดงข้อความสำหรับนมโคบางชนิด ดังนี้

(2.1) ข้อความว่า “อย่าใช้เลี้ยงทารก” ด้วยตัวอักษรเส้นทึบสีแดง ขนาดความสูงไม่น้อยกว่า 5 มิลลิเมตร ในกรอบสี่เหลี่ยมพื้นขาว สีของกรอบตัดกับสีพื้นของฉลาก สำหรับนมโคตามข้อ 6(2) และ (3) ข้อ 7(3) และ (5) ข้อ 8(6) และ (8) และข้อ 9(1)(2)(3)(4)(5) และ (6)

(2.2) ข้อความว่า “อย่าใช้เลี้ยงทารกอายุต่ำกว่า 1 ปี” ด้วยตัวอักษรเส้นทึบสีแดง ขนาดความสูงไม่น้อยกว่า 5 มิลลิเมตร ในกรอบสี่เหลี่ยมพื้นขาว สีของกรอบตัดกับสีพื้นของฉลาก สำหรับนมโคตามข้อ 7(2)(4) และ (6) ข้อ 8(5)(7) และ (9) และข้อ 9(7) และ (8)

ข้อ 25 ผู้ที่ได้รับใบสำคัญการขึ้นทะเบียนตำรับอาหาร ซึ่งออกให้ตามประกาศกระทรวงสาธารณสุข ฉบับที่ 26 (พ.ศ.2522) เรื่อง กำหนดนมโคเป็นอาหารควบคุมเฉพาะและกำหนดคุณภาพหรือมาตรฐานและวิธีการผลิต ลงวันที่ 13 กันยายน พ.ศ.2522 ซึ่งแก้ไขเพิ่มเติมโดยประกาศกระทรวงสาธารณสุข ฉบับที่ 149 (พ.ศ.2536) เรื่อง กำหนดนมโคเป็นอาหารควบคุมเฉพาะและกำหนดคุณภาพหรือมาตรฐานและวิธีการผลิต (ฉบับที่ 2) ลงวันที่ 11 ตุลาคม พ.ศ.2536 และประกาศกระทรวงสาธารณสุข (ฉบับที่ 218) พ.ศ.2544 เรื่อง กำหนดนมโคเป็นอาหารควบคุมเฉพาะและกำหนดคุณภาพหรือมาตรฐานและวิธีการผลิต (ฉบับที่ 3) ลงวันที่ 8 มิถุนายน พ.ศ.2544 และผู้ที่ได้รับใบสำคัญการใช้ฉลากอาหารซึ่งออกให้ตามประกาศกระทรวงสาธารณสุข ฉบับที่ 68 (พ.ศ.2525) เรื่อง ฉลาก ลงวันที่ 29 เมษายน พ.ศ.2525 ซึ่งแก้ไขเพิ่มเติมโดยประกาศกระทรวงสาธารณสุข ฉบับที่ 95 (พ.ศ.2528) เรื่อง ฉลาก (ฉบับที่ 2) ลงวันที่ 30 กันยายน พ.ศ.2528 หรือประกาศกระทรวงสาธารณสุข (ฉบับที่ 194) พ.ศ.2543 เรื่อง ฉลาก ลงวันที่ 19 กันยายน พ.ศ.2543 ซึ่งแก้ไขเพิ่มเติมโดยประกาศกระทรวงสาธารณสุข (ฉบับที่ 252) พ.ศ.2545 เรื่อง ฉลาก (ฉบับที่ 2) ลงวันที่ 30 พฤษภาคม พ.ศ.2545 อยู่ก่อนวันที่ประกาศนี้ใช้บังคับให้ปฏิบัติ ดังนี้

(1) ยื่นคำขอแก้ไขรายละเอียดให้ถูกต้องตามประกาศนี้ ภายในหนึ่งร้อยแปดสิบวัน นับแต่วันที่ประกาศนี้ใช้บังคับ และเมื่อได้ยื่นคำขอดังกล่าวแล้วให้ใช้ฉลากเดิมที่คงเหลืออยู่ต่อไปได้ ดังนี้

(1.1) ฉลากที่ไม่แสดงเลขระบบอาหาร ให้ใช้ได้ไม่เกินวันที่ 23 กรกฎาคม พ.ศ.2546

(1.2) ฉลากที่แสดงเลขระบบอาหาร ให้ใช้ได้ไม่เกินหนึ่งปีนับแต่วันที่ประกาศนี้ใช้บังคับ

(2) ดำเนินการให้ไปไปตามข้อ 22 ภายในวันที่ 23 กรกฎาคม พ.ศ.2546

ข้อ 26 ประกาศนี้ใช้บังคับตั้งแต่วันถัดจากวันประกาศในราชกิจจานุเบกษาเป็นต้นไป

ประกาศ ณ วันที่ 19 ธันวาคม พ.ศ.2545

สุดารัตน์ เกตุราพันธ์

รัฐมนตรีว่าการกระทรวงสาธารณสุข

(ราชกิจจานุเบกษาฉบับประกาศทั่วไป เล่ม 120 ตอนพิเศษ 4 ง. ลงวันที่ 10 มกราคม พ.ศ.2546)

บัญชีแนบท้ายประกาศกระทรวงสาธารณสุข (ฉบับที่ 265) พ.ศ.2545 เรื่อง นมโค

1. หลักเกณฑ์การใช้วัตถุเจือปนอาหารในนมผงและนมผงแปลงไขมัน

อันดับ	วัตถุประสงค์	ชื่อวัตถุเจือปนอาหาร	ปริมาณสูงสุดที่ให้ใช้ได้ (มิลลิกรัมต่อ 1 กิโลกรัม)
1.	สตาบิไลเซอร์ (Stabilizers)	โซเดียมซิเตรต (Sodium citrates) โพแทสเซียมซิเตรต (Potassium citrates)	5,000 ใช้อย่างเดียว หรือใช้ร่วมกัน คำนวณในสภาพปราศจากน้ำ
2.	วัตถุทำให้คงรูป (Firming agents)	โพแทสเซียมคลอไรด์ (Potassium chloride) แคลเซียมคลอไรด์ (Calcium chloride)	ปริมาณที่เหมาะสมตามความ จำเป็นในการผลิต
3.	สารปรับความเป็นกรด - ด่าง (Acidity Regulators)	โซเดียมฟอสเฟต (Sodium phosphates) โพแทสเซียมฟอสเฟต (Potassium phosphates) ไดฟอสเฟต (Diphosphates) ไตรฟอสเฟต (Triphosphates) โพลีฟอสเฟต (Polyphosphates) โซเดียม คาร์บอเนต (Sodium carbonates) โพแทสเซียมคาร์บอเนต (Potassium carbonates)	5,000 ใช้อย่างเดียว หรือใช้ร่วมกัน คำนวณในสภาพปราศจากน้ำ
4.	อิมัลซิไฟเออร์ (Emulsifiers)	เลซิทิน (Lecithins or phospholipids from natural sources) โมโนและไดกลีเซอไรด์ (Mono- and diglycerides of fatty acids)	ปริมาณที่เหมาะสมตามความ จำเป็นในการผลิต 500
5.	วัตถุกันการรวมตัวเป็นก้อน (Anti-caking Agents)	แคลเซียมคาร์บอเนต (Calcium carbonate) ไตรแคลเซียม ออโรฟอสเฟต (Tricalcium orthophosphate) ไตรแมกนีเซียม ออโรฟอสเฟต (Trimagnesium orthophosphate) แมกนีเซียม คาร์บอเนต (Magnesium carbonate) แมกนีเซียม ออกไซด์ (Magnesium oxide) ซิลิคอน ไดออกไซด์ (Silicon dioxide, amorphous) แคลเซียม ซิลิเกต (Calcium silicate) แมกนีเซียม ซิลิเกต (Magnesium silicate) โซเดียม อะลูมิเนียมซิลิเกต (Sodium aluminosilicate) แคลเซียม อะลูมิเนียมซิลิเกต (Calcium aluminium silicate) อะลูมิเนียมซิลิเกต (Aluminium silicate) โพลีไดเมทิลซิลอกเซน (Polydimethylsiloxane)	10,000 ใช้อย่างเดียว หรือใช้ร่วมกัน 10
6.	วัตถุกันหืน (Antioxidants)	กรดแอสคอร์บิก (L - Ascorbic acid) โซเดียมแอสคอร์เบต (Sodium ascorbate) แอสคอร์บิลปาล์มิเตต (Ascorbyl palmitate) บิวทิลเตตไฮดรอกซีอะนิโซล (Butylated hydroxyanisole BHA)	500 คำนวณเป็นกรดแอสคอร์บิก 100

2. หลักเกณฑ์การใช้วัตถุเจือปนอาหารในนมชั้น นมชั้นคืนรูปและนมชั้นแปลงไขมัน

อันดับ	วัตถุประสงค์	ชื่อวัตถุเจือปนอาหาร	ปริมาณสูงสุดที่ให้ได้ (มิลลิกรัมต่อ 1 กิโลกรัม)
1.	สตาบิไลเซอร์ (Stabilizers)	โซเดียมซิเตรต (Sodium citrates) โพแทสเซียมซิเตรต (Potassium citrates) แคลเซียมซิเตรต (Calcium citrates)	2,000 ใช้อย่างเดียว หรือ 3,000 ใช้ร่วมกันคำนวณในสภาพที่ ปราศจากน้ำ
2.	วัตถุทำให้คงรูป (Firming agents)	โพแทสเซียม คลอไรด์ (Potassium chloride) แคลเซียม คลอไรด์ (Calcium chloride)	2,000 ใช้อย่างเดียว หรือ 3,000 ใช้ร่วมกัน คำนวณในสภาพที่ ปราศจากน้ำ
3.	สารปรับความเป็น กรด - ด่าง (Acidity Regulators)	แคลเซียม คาร์บอเนต (Calcium carbonates) โซเดียม ฟอสเฟต (Sodium phosphates) โพแทสเซียม ฟอสเฟต (Potassium phosphates) แคลเซียม ฟอสเฟต (Calcium phosphates) ไดฟอสเฟต (Diphosphates) ไตรฟอสเฟต (Triphosphates) โพลีฟอสเฟต (Polyphosphates) โซเดียม คาร์บอเนต (Sodium carbonates) โพแทสเซียม คาร์บอเนต (Potassium carbonates)	2,000 ใช้คนเดียว หรือ 3,000 ใช้ร่วมกัน คำนวณในสภาพที่ปราศจากน้ำ
4.	อีมัลซิไฟเออร์ (Emulsifier)	เลซิธิน (Lecithins)	ปริมาณที่เหมาะสมตามความ จำเป็นในการผลิต
5.	สารทำให้ข้น (Thickener)	คาร์ราจีแนน (Carrageenan)	150

(สำเนา)
 ประกาศกระทรวงสาธารณสุข
 (ฉบับที่ 266) พ.ศ.2545
 เรื่อง นมปรุงแต่ง

โดยที่เป็นการสมควรปรับปรุงประกาศกระทรวงสาธารณสุขว่าด้วยเรื่อง นมปรุงแต่ง อาศัยอำนาจตามความในมาตรา 5 และมาตรา 6(1)(2)(4)(5)(6)(7)(9) และ (10) แห่งพระราชบัญญัติอาหาร พ.ศ.2522 อันเป็นพระราชบัญญัติที่มีบทบัญญัติบางประการเกี่ยวกับการจำกัดสิทธิและเสรีภาพของบุคคล ซึ่งมาตรา 29 ประกอบกับมาตรา 35 มาตรา 48 และมาตรา 50 ของรัฐธรรมนูญแห่งราชอาณาจักรไทยบัญญัติให้กระทำได้โดยอาศัยอำนาจตามบทบัญญัติแห่งกฎหมาย รัฐมนตรีว่าการกระทรวงสาธารณสุขออกประกาศไว้ ดังต่อไปนี้

ข้อ 1 ให้ยกเลิก

(1) ประกาศกระทรวงสาธารณสุข ฉบับที่ 35 (พ.ศ.2522) เรื่อง กำหนดนมปรุงแต่ง (Flavoured Milk) เป็นอาหารควบคุมเฉพาะและกำหนดคุณภาพหรือมาตรฐานและวิธีการผลิต ลงวันที่ 13 กันยายน พ.ศ.2522

(2) ประกาศกระทรวงสาธารณสุข ฉบับที่ 109 (พ.ศ.2530) เรื่อง กำหนดนมปรุงแต่ง (Flavoured Milk) เป็นอาหารควบคุมเฉพาะและกำหนดคุณภาพหรือมาตรฐานและวิธีการผลิต (ฉบับที่ 2) ลงวันที่ 21 ธันวาคม พ.ศ.2530

ข้อ 2 ให้นมปรุงแต่ง (Flavoured Milk) เป็นอาหารควบคุมเฉพาะ

ข้อ 3 นมปรุงแต่ง หมายความว่า ผลิตภัณฑ์ที่ได้จากการนำนมโคหรือนมโคชนิดนมผง มาผ่านกรรมวิธีการผลิตต่าง ๆ แล้วปรุงแต่งด้วยกลิ่นหรือรส และอาจเติมวัตถุอื่นที่ไม่เป็นอันตรายต่อสุขภาพอีกด้วยก็ได้

ข้อ 4 การเติมสารอาหารอื่น เพื่อเพิ่มชนิดและปริมาณสารอาหารในนมปรุงแต่งตามข้อ 3 ให้ปฏิบัติตามหลักเกณฑ์วิธีการและเงื่อนไขที่กำหนดไว้ในประกาศกระทรวงสาธารณสุขว่าด้วยเรื่องการเติมสารอาหารในผลิตภัณฑ์อาหาร

ข้อ 5 นมปรุงแต่งชนิดเหลว ต้องผ่านกรรมวิธีฆ่าเชื้ออย่างใดอย่างหนึ่ง ดังต่อไปนี้

(1) พาสเจอร์ไรส์ หมายความว่า กรรมวิธีฆ่าเชื้อด้วยความร้อนที่อุณหภูมิไม่เกิน 100 องศาเซลเซียส โดยใช้อุณหภูมิและเวลาอย่างใดอย่างหนึ่ง ดังต่อไปนี้

(1.1) อุณหภูมิไม่ต่ำกว่า 63 องศาเซลเซียส และคงอยู่ที่อุณหภูมินี้ไม่น้อยกว่า 30 นาที แล้วทำให้เย็นลงทันทีที่อุณหภูมิ 5 องศาเซลเซียส หรือต่ำกว่า หรือ

(1.2) อุณหภูมิไม่ต่ำกว่า 72 องศาเซลเซียส และคงอยู่ที่อุณหภูมินี้ไม่น้อยกว่า 15 วินาที แล้วทำให้เย็นลงทันทีที่อุณหภูมิ 5 องศาเซลเซียส หรือต่ำกว่า

(2) สเตอริไลส์ หมายความว่า กรรมวิธีฆ่าเชื่อนมปรุงแต่งชนิดเหลวที่บรรจุในภาชนะที่ปิดสนิทด้วยความร้อนที่อุณหภูมิไม่ต่ำกว่า 100 องศาเซลเซียส โดยใช้เวลาที่เหมาะสม ทั้งนี้จะต้องผ่านกรรมวิธีทำให้เป็นเนื้อเดียวกันด้วย

(3) ยู เอช ที หมายความว่า กรรมวิธีฆ่าเชื้อด้วยความร้อนที่อุณหภูมิไม่ต่ำกว่า 133 องศาเซลเซียส ไม่น้อยกว่า 1 วินาที แล้วบรรจุในภาชนะและในสภาวะที่ปราศจากเชื้อ ทั้งนี้จะต้องผ่านกรรมวิธีทำให้เป็นเนื้อเดียวกันด้วย

(4) กรรมวิธีอย่างอื่นที่มีมาตรฐานเทียบเท่ากรรมวิธีตาม (1)(2) หรือ (3) ตามที่ได้ รับความเห็นชอบจากคณะกรรมการอาหาร

ข้อ 6 นมปรุงแต่งชนิดเหลวที่ผ่านกรรมวิธีพาสเจอร์ไรส์ ต้องเก็บรักษาไว้ที่อุณหภูมิไม่เกิน 8 องศาเซลเซียส ตลอดระยะเวลาหลังบรรจุจนถึงผู้บริโภค และระยะเวลาการบริโภคต้องไม่เกิน 10 วัน นับจากวันที่บรรจุในภาชนะบรรจุพร้อมจำหน่าย

กรณีที่แสดงระยะเวลาการบริโภคเกินกว่าที่กำหนดตามวรรคหนึ่ง ต้องมีมาตรการในการควบคุมคุณภาพหรือมาตรฐานผลิตภัณฑ์ ตลอดระยะเวลาตั้งแต่หลังการบรรจุถึงการจำหน่ายถึงผู้บริโภค เป็นไปตามหลักเกณฑ์ที่ได้รับความเห็นชอบจากคณะกรรมการอาหาร

ข้อ 7 นมปรุงแต่งชนิดเหลวที่ผ่านกรรมวิธีฆ่าเชื้อตามข้อ 5(2) หรือ (3) ต้องเก็บรักษาไว้ที่อุณหภูมิปกติ ในระยะเวลาไม่น้อยกว่า 5 วัน นับแต่วันที่บรรจุในภาชนะก่อนออกจำหน่าย เพื่อตรวจสอบว่า ยังคงมีคุณภาพหรือมาตรฐานตามที่กำหนด และไม่เปลี่ยนแปลงไปจากลักษณะเดิมที่พำขึ้น

ข้อ 8 นมปรุงแต่งชนิดเหลว ต้องมีคุณภาพหรือมาตรฐาน ดังต่อไปนี้

(1) ต้องปราศจากเชื้อโรคอันอาจจะติดต่อคนได้ เช่น เชื้อที่ทำให้เกิดวัณโรค เชื้อที่ทำให้เกิดโรคแท้งติดต่อ เป็นต้น

(2) ไม่มีน้ำนมเน่าเหลืองเจือปน

(3) มีกลิ่นรสตามลักษณะเฉพาะของนมปรุงแต่งนั้น

(4) มีลักษณะเหลวเป็นเนื้อเดียวกัน

(5) ไม่มีสารที่อาจเป็นพิษ สารเป็นพิษจากจุลินทรีย์ และสารปนเปื้อนในปริมาณที่อาจเป็นอันตรายต่อสุขภาพ เช่น สารตกค้างจากปรอทมาแมลง สารปฏิชีวนะ แอพลาทอกซิน เป็นต้น

(6) ไม่มีวัตถุกันเสีย

(7) ไม่มีวัตถุที่ทำให้ความหวานแทนน้ำตาล

(8) มีโปรตีนนมไม่น้อยกว่าร้อยละ 2.6 ของน้ำหนัก

(9) มีเนื้อมนไม่รวมมันเนยหรือไขมัน และมันเนยหรือไขมัน ดังนี้

(9.1) เนื้อมนไม่รวมมันเนยหรือไขมันไม่น้อยกว่าร้อยละ 7.7 ของน้ำหนัก และมันเนยหรือไขมันไม่น้อยกว่าร้อยละ 3 ของน้ำหนัก สำหรับนมปรุงแต่งชนิดเหลวเต็มมันเนยหรือเต็มไขมัน

(9.2) เนื้อมนไม่รวมมันเนยหรือไขมันไม่น้อยกว่าร้อยละ 7.7 ของน้ำหนัก และมันเนยหรือไขมันมากกว่าร้อยละ 1 ของน้ำหนัก แต่ไม่ถึงร้อยละ 3 ของน้ำหนัก สำหรับนมปรุงแต่งชนิดเหลวพร้อมมันเนยหรือพร้อมไขมัน

(9.3) เนื้อมนไม่รวมมันเนยหรือไขมันไม่น้อยกว่าร้อยละ 8 ของน้ำหนัก และมันเนยหรือไขมันไม่เกินร้อยละ 0.1 ของน้ำหนัก สำหรับนมปรุงแต่งชนิดเหลวขาดมันเนยหรือขาดไขมัน

(10) ไม่มีจุลินทรีย์ที่ทำให้เกิดโรค

(11) ตรวจไม่พบแบคทีเรียชนิด อี.โคไล (Escherichia coli) ในนมปรุงแต่ง 0.1 มิลลิลิตร

(12) ตรวจพบแบคทีเรียในนมปรุงแต่งที่ผ่านกรรมวิธีพาสเจอร์ไรส์ 1 มิลลิลิตร ได้ไม่เกิน 10,000 หน แหล่งผลิต และไม่เกิน 50,000 ตลอดระยะเวลาเมื่อออกจากแหล่งผลิตจนถึงวันหมดอายุการบริโภคที่ระบุบนฉลาก

(13) ตรวจพบแบคทีเรียชนิดโคลิฟอร์มได้ไม่เกิน 100 ในนมปรุงแต่งที่ผ่านกรรมวิธีพาสเจอร์ไรส์ 1 มิลลิลิตร หน แหล่งผลิต

(14) ตรวจไม่พบแบคทีเรียในนมปรุงแต่งที่ผ่านกรรมวิธีสเตอริไลส์และนมปรุงแต่งที่ผ่านกรรมวิธียู เอช ที 0.1 มิลลิลิตร

ข้อ 9 นมปรุงแต่งชนิดแห้ง ต้องมีคุณภาพหรือมาตรฐาน ดังต่อไปนี้

- (1) มีกลิ่น รส ตามลักษณะเฉพาะของนมปรุงแต่งนั้น
- (2) มีลักษณะเฉพาะของนมปรุงแต่งนั้น
- (3) มีความชื้นไม่เกินร้อยละ 5 ของน้ำหนัก
- (4) มีเนื้อม โปรตีนนม และมันเนยหรือไขมัน ดังนี้

(4.1) เนื้อมไม่น้อยกว่าร้อยละ 60 ของน้ำหนัก โปรตีนนมในเนื้อมไม่รวมมันเนยหรือไขมันไม่น้อยกว่าร้อยละ 34 ของน้ำหนัก และมันเนยหรือไขมันไม่น้อยกว่าร้อยละ 16.5 ของน้ำหนัก สำหรับนมปรุงแต่งอัดเม็ดเต็มมันเนยหรือเต็มไขมัน

(4.2) เนื้อมไม่น้อยกว่าร้อยละ 60 ของน้ำหนัก โปรตีนนมในเนื้อมไม่รวมมันเนยหรือไขมันไม่น้อยกว่าร้อยละ 34 ของน้ำหนัก และมันเนยหรือไขมันมากกว่าร้อยละ 1.5 ของน้ำหนัก แต่ไม่ถึงร้อยละ 16.5 ของน้ำหนัก สำหรับนมปรุงแต่งอัดเม็ดพร้อมมันเนยหรือพร้อมไขมัน

(4.3) เนื้อมไม่น้อยกว่าร้อยละ 60 ของน้ำหนัก โปรตีนนมในเนื้อมไม่รวมมันเนยหรือไขมันไม่น้อยกว่าร้อยละ 34 ของน้ำหนัก และมันเนยหรือไขมันไม่เกินร้อยละ 1.5 ของน้ำหนัก สำหรับนมปรุงแต่งอัดเม็ดขาดมันเนยหรือขาดไขมัน

(4.4) เนื้อมไม่รวมมันเนยหรือไขมัน โปรตีนนม และมันเนยหรือไขมัน เป็นไปตามนมปรุงแต่งชนิดเหลว แล้วแต่กรณี สำหรับนมปรุงแต่งชนิดแห้ง เมื่ออยู่ในสภาพพร้อมบริโภคตามวิธีละลายเพื่อบริโภคที่ระบุไว้บนฉลาก

(5) ไม่มีสารที่อาจเป็นพิษ ดังเป็นพิษจากจุลินทรีย์ และสารปนเปื้อน ในปริมาณที่อาจเป็นอันตรายต่อสุขภาพ เช่น สารตกค้างจากยาฆ่าแมลง สารปฏิชีวนะ แอฟลาทอกซิน เป็นต้น

(6) ไม่มีวัตถุกันเสีย

(7) ไม่มีวัตถุที่ให้ ความหวานแทนน้ำตาล

(8) ไม่มีจุลินทรีย์ที่ทำให้เกิดโรค

(9) ตรวจไม่พบแบคทีเรียชนิด อี.โคไล (Escherichia coli) ในนมปรุงแต่ง 0.1 กรัม

(10) ตรวจพบแบคทีเรียได้ไม่เกิน 100,000 ในนมปรุงแต่ง 1 กรัม

ข้อ 10 การผลิตนมปรุงแต่งถ้าจำเป็นต้องใช้วัตถุเจือปนอาหารนอกจากวัตถุกันเสีย ให้ปฏิบัติตามประกาศกระทรวงสาธารณสุขว่าด้วยเรื่อง วัตถุเจือปนอาหาร

ข้อ 11 การใช้สีผสมอาหารในนมปรุงแต่ง ให้ปฏิบัติตามประกาศกระทรวงสาธารณสุขว่าด้วยเรื่อง สีผสมอาหาร

ข้อ 12 ผู้ผลิตหรือผู้นำเข้านมปรุงแต่งเพื่อจำหน่าย ต้องปฏิบัติตามประกาศกระทรวงสาธารณสุขว่าด้วยเรื่อง วิธีการผลิต เครื่องมือเครื่องใช้ในการผลิต และการเก็บรักษาอาหาร

ข้อ 13 การใช้ภาชนะบรรจุนมปรุงแต่ง ให้ปฏิบัติตามประกาศกระทรวงสาธารณสุขว่าด้วยเรื่อง ภาชนะบรรจุ

ข้อ 14 การแสดงฉลากของนมปรุงแต่ง ให้ปฏิบัติตามประกาศกระทรวงสาธารณสุขว่าด้วยเรื่อง ฉลาก เว้นแต่การใช้ชื่ออาหารของนมปรุงแต่งตามข้อ 3 ให้ใช้ชื่ออย่างใดอย่างหนึ่ง ดังต่อไปนี้

(1) “นมปรุงแต่ง.....” หรือ “นมปรุงแต่งพร้อมมันเนย.....” หรือ “นมปรุงแต่งพร้อมไขมัน.....” หรือ “นมปรุงแต่ง.....พร้อมมันเนย” หรือ “นมปรุงแต่ง.....พร้อมไขมัน” หรือ “นมปรุงแต่งขาดมันเนย” หรือ “นมปรุงแต่งขาดไขมัน.....” หรือ “นมปรุงแต่ง,ขาดมันเนย” หรือ “นมปรุงแต่ง.....ขาดไขมัน” (ความที่เว้นไว้ให้ระบุกลิ่นหรือรสที่ปรุงแต่ง และสำหรับนมปรุงแต่งชนิดเหลวให้ระบุกรรมวิธีฆ่าเชื้อตามข้อ 5 แล้วแต่กรณี) สำหรับนมปรุงแต่งชนิดเหลวที่ทำจากน้ำนมโคและนมปรุงแต่งชนิดแห้ง ทั้งนี้นมปรุงแต่งชนิดแห้ง อาจระบุลักษณะของผลิตภัณฑ์เป็นส่วนหนึ่งของชื่ออาหารด้วยก็ได้ เช่น นมผงปรุงแต่ง นมปรุงแต่งอัดเม็ด เป็นต้น

(2) “นมคั้นรูปปรุงแต่ง.....” หรือ “นมคั้นรูปปรุงแต่งพร้อมมันเนย.....” หรือ “นมคั้นรูปปรุงแต่งพร้อมไขมัน.....” หรือ “นมคั้นรูปปรุงแต่ง.....พร้อมมันเนย” หรือ “นมคั้นรูปปรุงแต่ง.....พร้อมไขมัน” หรือ “นมคั้นรูปปรุงแต่งขาดมันเนย” หรือ “นมคั้นรูปปรุงแต่งขาดไขมัน.....” หรือ “นมคั้นรูปปรุงแต่ง,ขาดมันเนย” หรือ “นมคั้นรูปปรุงแต่ง.....ขาดไขมัน” (ความที่เว้นไว้ให้ระบุกลิ่นหรือรสที่ปรุงแต่งและกรรมวิธีฆ่าเชื้อตามข้อ 5 แล้วแต่กรณี) สำหรับนมปรุงแต่งชนิดเหลวที่ทำจากนมผงหรือมีนมผงเป็นส่วนผสม

(3) ชื่อทางการค้า การใช้ชื่อนี้ต้องมีข้อความตาม (1) หรือ (2) กำกับชื่ออาหารด้วย โดยจะอยู่ในบรรทัดเดียวกับชื่อทางการค้าก็ได้ และจะมีขนาดตัวอักษรเท่ากับชื่อทางการค้าก็ได้ แต่ต้องสามารถอ่านได้ชัดเจน

ข้อ 15 ผู้ที่ได้รับใบสำคัญการขึ้นทะเบียนตำรับอาหาร ซึ่งออกให้ตามประกาศกระทรวงสาธารณสุข ฉบับที่ 35 (พ.ศ.2522) เรื่อง กำหนดนมปรุงแต่ง (Flavoured Milk) เป็นอาหารควบคุมเฉพาะและกำหนดคุณภาพหรือมาตรฐานและวิธีการผลิต ลงวันที่ 13 กันยายน พ.ศ.2522 ซึ่งแก้ไขเพิ่มเติมโดยประกาศกระทรวงสาธารณสุข ฉบับที่ 109 (พ.ศ.2530) เรื่อง กำหนดนมปรุงแต่ง (Flavoured Milk) เป็นอาหารควบคุมเฉพาะและกำหนดคุณภาพหรือมาตรฐานและวิธีการผลิต (ฉบับที่ 2) ลงวันที่ 21 ธันวาคม พ.ศ.2530 และผู้ที่ได้รับใบสำคัญการใช้ฉลากอาหารซึ่งออกให้ตามประกาศกระทรวงสาธารณสุข ฉบับที่ 68 (พ.ศ.2525) เรื่อง ฉลาก ลงวันที่ 29 เมษายน พ.ศ.2525 ซึ่งแก้ไขเพิ่มเติมโดยประกาศกระทรวงสาธารณสุข ฉบับที่ 95 (พ.ศ.2527) เรื่อง ฉลาก (ฉบับที่ 2) ลงวันที่ 30 กันยายน พ.ศ.2528 หรือประกาศกระทรวงสาธารณสุข (ฉบับที่ 194) พ.ศ.2543 เรื่อง ฉลาก ลงวันที่ 19 กันยายน พ.ศ.2543 ซึ่งแก้ไขเพิ่มเติมโดยประกาศกระทรวงสาธารณสุข (ฉบับที่ 252) พ.ศ.2545 เรื่อง ฉลาก (ฉบับที่ 2) ลงวันที่ 30 พฤษภาคม พ.ศ.2545 อยู่ก่อนวันที่ประกาศฉบับนี้ใช้บังคับให้ปฏิบัติ ดังนี้

(1) ยื่นคำขอแก้ไขรายละเอียดให้ถูกต้องตามประกาศนี้ภายในหนึ่งร้อยแปดสิบวัน นับแต่วันที่ประกาศนี้ใช้บังคับ และเมื่อได้ยื่นคำขอดังกล่าวแล้วให้ใช้ฉลากเดิมที่เหลืออยู่ต่อไปได้ดังนี้

(1.1) ฉลากที่ไม่แสดงเลขสารบบอาหาร ให้ใช้ได้ไม่เกินวันที่ 23 กรกฎาคม พ.ศ.2546

(1.2) ฉลากที่แสดงเลขสารบบอาหาร ให้ใช้ได้ไม่เกินหนึ่งปีนับแต่วันที่ประกาศนี้ใช้บังคับ

(2) ดำเนินการให้เป็นไปตามข้อ 12 ภายในวันที่ 23 กรกฎาคม พ.ศ.2546

ข้อ 16 ประกาศนี้ ให้ใช้บังคับตั้งแต่วันถัดจากวันประกาศในราชกิจจานุเบกษาเป็นต้นไป

ประกาศ ณ วันที่ 19 ธันวาคม พ.ศ.2545

สุदारัตน์ เกยุราพันธุ์

รัฐมนตรีว่าการกระทรวงสาธารณสุข

(ราชกิจจานุเบกษาฉบับประกาศทั่วไป เล่ม 120 ตอนพิเศษ 4 ง. ลงวันที่ 10 มกราคม พ.ศ.2546)

(สำเนา)

ประกาศกระทรวงสาธารณสุข

(ฉบับที่ 267) พ.ศ.2545

เรื่อง ผลิตภัณฑ์ของนม

โดยที่เป็นการสมควรปรับปรุงประกาศกระทรวงสาธารณสุขว่าด้วยเรื่อง ผลิตภัณฑ์ของนม อาศัยอำนาจตามความในมาตรา 5 และมาตรา 6(1)(2)(4)(5)(6)(7)(9) และ (10) แห่งพระราชบัญญัติอาหาร พ.ศ.2522 อันเป็นพระราชบัญญัติที่มีบทบัญญัติบางประการเกี่ยวกับการจำกัดสิทธิและเสรีภาพของบุคคล ซึ่งมาตรา 29 ประกอบกับมาตรา 35 มาตรา 48 และมาตรา 50 ของรัฐธรรมนูญแห่งราชอาณาจักรไทยบัญญัติให้กระทำโดยอาศัยอำนาจตามบทบัญญัติแห่งกฎหมาย รัฐมนตรีว่าการกระทรวงสาธารณสุขออกประกาศไว้ ดังต่อไปนี้

ข้อ 1 ให้ยกเลิกประกาศกระทรวงสาธารณสุข ฉบับที่ 36 พ.ศ.(2522) เรื่อง กำหนดผลิตภัณฑ์ของนม (Other Milk Products) เป็นอาหารควบคุมเฉพาะและกำหนดคุณภาพหรือมาตรฐานและวิธีการผลิตลงวันที่ 13 กันยายน พ.ศ.2522

ข้อ 2 ให้ผลิตภัณฑ์ของนม (Other Milk Products) เป็นอาหารควบคุมเฉพาะ

ข้อ 3 ผลิตภัณฑ์ของนม หมายความว่า ผลิตภัณฑ์ที่ได้จากน้ำนมโค นอกเหนือจากนมโคนมปรุงแต่ง นมเปรี้ยว นมดัดแปลงสำหรับทารกและนมดัดแปลงสูตรต่อเนื่องสำหรับทารกและเด็กเล็ก ไอศกรีม ครีม เนยใสหรือกึ่ง เนยแข็ง เนย น้ำมันเนยและผลิตภัณฑ์อื่น ซึ่งได้มีประกาศกระทรวงสาธารณสุขกำหนดไว้แล้วโดยเฉพาะ

ข้อ 4 ผลิตภัณฑ์ของนมชนิดเหลว ตัดผ่านกรรมวิธีฆ่าเชื้ออย่างใดอย่างหนึ่ง ดังต่อไปนี้

(1) พาสเจอร์ไรส์ หมายความว่า กรรมวิธีฆ่าเชื้อด้วยความร้อนที่อุณหภูมิไม่เกิน 100 องศาเซลเซียส โดยใช้อุณหภูมิ และเวลาอย่างใดอย่างหนึ่ง ดังต่อไปนี้

(1.1) อุณหภูมิไม่ต่ำกว่า 63 องศาเซลเซียส และคงอยู่ที่อุณหภูมินี้ไม่น้อยกว่า 30 นาที แล้วทำให้เย็นลงทันทีที่อุณหภูมิต่ำกว่า 5 องศาเซลเซียส หรือต่ำกว่า หรือ

(1.2) อุณหภูมิไม่ต่ำกว่า 72 องศาเซลเซียส และคงอยู่ที่อุณหภูมินี้ไม่น้อยกว่า 15 วินาที แล้วทำให้เย็นลงทันทีที่อุณหภูมิต่ำกว่า 5 องศาเซลเซียส หรือต่ำกว่า

(2) สเตอริไลส์ หมายความว่า กรรมวิธีฆ่าเชื้อผลิตภัณฑ์ของนมชนิดเหลวที่บรรจุในภาชนะที่ปิดสนิท ด้วยความร้อนที่อุณหภูมิต่ำกว่า 100 องศาเซลเซียส โดยใช้เวลาที่เหมาะสม ทั้งนี้จะต้องผ่านกรรมวิธีทำให้เป็นเนื้อเดียวกันด้วย

(3) ยู เอช ที หมายความว่า กรรมวิธีฆ่าเชื้อด้วยความร้อนที่อุณหภูมิต่ำกว่า 133 องศาเซลเซียส ไม่น้อยกว่า 1 วินาที แล้วบรรจุในภาชนะและในสภาวะที่ปราศจากเชื้อ ทั้งนี้จะต้องผ่านกรรมวิธีทำให้เป็นเนื้อเดียวกันด้วย

(4) กรรมวิธีอย่างอื่นที่มีมาตรฐานเทียบเท่ากรรมวิธีตาม (1) (2) หรือ (3) โดยได้รับความเห็นชอบจากคณะกรรมการอาหาร

ข้อ 5 ผลิตภัณฑ์ของนมชนิดเหลวที่ผ่านกรรมวิธีพาสเจอร์ไรส์ ต้องเก็บรักษาไว้ที่อุณหภูมิไม่เกิน 8 องศาเซลเซียส ตลอดระยะเวลาหลังบรรจุจนถึงผู้บริโภค และระยะเวลาการบริโภคต้องไม่เกิน 10 วัน นับจากวันที่บรรจุในภาชนะบรรจุพร้อมจำหน่าย

กรณีที่จะแสดงระยะเวลาการบริโภคเกินกว่าที่กำหนดตามวรรคหนึ่ง ต้องมีมาตรการในการควบคุมคุณภาพหรือมาตรฐานผลิตภัณฑ์ ตลอดระยะเวลาตั้งแต่หลังการบรรจุถึงการจำหน่ายถึงผู้บริโภคเป็นไปตามหลักเกณฑ์ที่ได้รับความเห็นชอบจากคณะกรรมการอาหาร

ข้อ 6 ผลิตภัณฑ์ของนมชนิดเหลวที่ผ่านกรรมวิธีฆ่าเชื้อตามข้อ 4(2) หรือ (3) ต้องเก็บรักษาไว้ที่อุณหภูมิปกติในระยะเวลาไม่น้อยกว่า 5 วัน นับแต่วันที่บรรจุในภาชนะก่อนออกจำหน่าย เพื่อตรวจสอบว่ายังคงมีคุณภาพหรือมาตรฐานตามที่กำหนดและไม่เปลี่ยนแปลงไปจากลักษณะเดิมที่สร้างขึ้น

ข้อ 7 ผลิตภัณฑ์ของนม ต้องมีคุณภาพหรือมาตรฐาน ดังต่อไปนี้

- (1) มีกลิ่น รส ตามลักษณะเฉพาะของผลิตภัณฑ์ของมนั้น
- (2) มีเนื้อมทั้งหมดไม่น้อยกว่าร้อยละ 8 ของน้ำหนัก สำหรับผลิตภัณฑ์ของนมชนิดเหลว หรือน้อยกว่าร้อยละ 65 ของน้ำหนัก สำหรับผลิตภัณฑ์ของนมชนิดแห้ง
- (3) ไม่มีจุลินทรีย์ที่ทำให้เกิดโรค
- (4) ไม่มีสารที่อาจเป็นพิษ สารเป็นพิษจากจุลินทรีย์ และสารปนเปื้อนในปริมาณที่อาจเป็นอันตรายต่อสุขภาพ เช่น สารตกค้างจากยาฆ่าแมลง สเตรปโตค็อกคัส แอฟลาทอกซิน เป็นต้น
- (5) ตรวจพบแบคทีเรียในผลิตภัณฑ์ของนมชนิดเหลวที่ผ่านกรรมวิธีพาสเจอร์ไรส์ 1 มิลลิลิตร ได้ไม่เกิน 10,000 หน แหล่งผลิต และไม่เกิน 50,000 ตลอดระยะเวลาเมื่อออกจากแหล่งผลิตจนถึงวันหมดอายุการบริโภคที่ระบุบนฉลาก
- (6) ตรวจพบแบคทีเรียชนิดโคลิฟอร์มได้ไม่เกิน 100 ในผลิตภัณฑ์ของนมชนิดเหลวที่ผ่านกรรมวิธีพาสเจอร์ไรส์ 1 มิลลิลิตร หน แหล่งผลิต
- (7) ตรวจไม่พบแบคทีเรียในผลิตภัณฑ์ของนมชนิดเหลวที่ผ่านกรรมวิธีสเตอริไลส์ และผลิตภัณฑ์ของนมชนิดเหลวที่ผ่านกรรมวิธี ยู เอช ที 0.1 มิลลิลิตร
- (8) ตรวจพบแบคทีเรียได้ไม่เกิน 100,000 ในผลิตภัณฑ์ของนมชนิดแห้ง 1 กรัม

ข้อ 8 การใช้ภาชนะบรรจุผลิตภัณฑ์ของนม ให้ปฏิบัติตามประกาศกระทรวงสาธารณสุขว่าด้วยเรื่อง ภาชนะบรรจุ

ข้อ 9 การผลิตผลิตภัณฑ์ของนมถ้าจำเป็นต้องใช้วัตถุเจือปนอาหาร ให้ปฏิบัติตามประกาศกระทรวงสาธารณสุขว่าด้วยเรื่อง วัตถุเจือปนอาหาร

ข้อ 10 การใช้สีผสมอาหารในผลิตภัณฑ์ของนม ให้ปฏิบัติตามประกาศกระทรวงสาธารณสุขว่าด้วยเรื่อง สีผสมอาหาร

ข้อ 11 ผู้ผลิตหรือผู้นำเข้าผลิตภัณฑ์ของนมเพื่อจำหน่าย ต้องปฏิบัติตามประกาศกระทรวงสาธารณสุขว่าด้วยเรื่อง วิธีการผลิต เครื่องมือเครื่องใช้ในการผลิต และการเก็บรักษาอาหาร

ข้อ 12 การแสดงฉลากของผลิตภัณฑ์ของนม ให้ปฏิบัติตามประกาศกระทรวงสาธารณสุขว่าด้วยเรื่อง ฉลาก

ข้อ 13 ผู้ที่ได้รับใบสำคัญการขึ้นทะเบียนตำรับอาหารซึ่งออกให้ตามประกาศกระทรวงสาธารณสุข ฉบับที่ 36 (พ.ศ.2522) เรื่อง กำหนดผลิตภัณฑ์ของนม (Other Milk Products) เป็นอาหารควบคุมเฉพาะและกำหนดคุณภาพหรือมาตรฐานและวิธีการผลิต ลงวันที่ 13 กันยายน พ.ศ.2522 และผู้ที่ได้รับใบสำคัญการใช้ฉลากอาหารซึ่งออกให้ตามประกาศกระทรวงสาธารณสุข ฉบับที่ 68 (พ.ศ.2525) เรื่อง ฉลาก ลงวันที่ 29 เมษายน พ.ศ.2525 ซึ่งแก้ไขเพิ่มเติมโดยประกาศกระทรวงสาธารณสุข ฉบับที่ 95 (พ.ศ.2528) เรื่อง ฉลาก (ฉบับที่ 2) ลงวันที่ 30 กันยายน พ.ศ.2528 หรือประกาศกระทรวงสาธารณสุข (ฉบับที่ 194) พ.ศ.2543 เรื่อง ฉลาก ลงวันที่ 19 กันยายน พ.ศ.2543 ซึ่งแก้ไขเพิ่มเติมโดยประกาศกระทรวงสาธารณสุข (ฉบับที่ 252) พ.ศ.2545 เรื่อง ฉลาก (ฉบับที่ 2) ลงวันที่ 30 พฤษภาคม พ.ศ.2545 อยู่ก่อนวันที่ประกาศฉบับนี้ใช้บังคับให้ปฏิบัติ ดังนี้

(1) ยื่นคำขอแก้ไขรายละเอียดให้ถูกต้องตามประกาศนี้ ภายในหนึ่งร้อยแปดสิบวัน นับแต่วันที่ประกาศนี้ใช้บังคับ และเมื่อได้ยื่นคำขอดังกล่าวแล้ว ให้ใช้ฉลากเดิมที่เหลืออยู่ต่อไปได้ดังนี้

(1.1) ฉลากที่ไม่แสดงเลขสารบบอาหาร ให้ใช้ได้ไม่เกินวันที่ 23 กรกฎาคม พ.ศ.2546

(1.2) ฉลากที่แสดงเลขสารบบอาหาร ให้ใช้ได้ไม่เกินหนึ่งปีนับแต่วันที่ประกาศนี้

ใช้บังคับ

(2) ดำเนินการให้เป็นไปตามข้อ 11 ภายในวันที่ 23 กรกฎาคม พ.ศ.2546

ข้อ 14 ประกาศนี้ให้ใช้บังคับ ตั้งแต่วันถัดจากวันประกาศในราชกิจจานุเบกษาเป็นต้นไป

ประกาศ ณ วันที่ 19 ธันวาคม พ.ศ.2545

สุดารัตน์ เกตุราพันธ์

รัฐมนตรีว่าการกระทรวงสาธารณสุข

(ราชกิจจานุเบกษาฉบับประกาศทั่วไป เล่ม 120 ตอนพิเศษ 4 ง. ลงวันที่ 10 มกราคม พ.ศ.2546)

(สำเนา)
ประกาศกระทรวงสาธารณสุข
(ฉบับที่ 268) พ.ศ.2546
เรื่อง มาตรฐานอาหารที่มีการปนเปื้อนสารเคมีบางชนิด

ด้วยปรากฏว่ามีการใช้เคมีภัณฑ์หรือเภสัชเคมีภัณฑ์ที่สำเร็จรูปหรือยาสำเร็จรูปบางชนิดในวงจรการผลิตอาหาร ซึ่งอาจก่อให้เกิดอันตรายต่อสุขภาพของผู้บริโภค ดังนั้นจึงจำเป็นต้องกำหนดมาตรฐานของอาหารที่มีการปนเปื้อนสารดังกล่าว

อาศัยอำนาจตามความในมาตรา 5 และมาตรา 6(3) และ(9) แห่งพระราชบัญญัติอาหาร พ.ศ.2522 อันเป็นพระราชบัญญัติที่มีบทบัญญัติบางประการเกี่ยวกับการจำกัดสิทธิและเสรีภาพของบุคคล ซึ่งมาตรา 29 ประกอบกับมาตรา 35 มาตรา 48 และมาตรา 50 ของรัฐธรรมนูญแห่งราชอาณาจักรไทย บัญญัติให้กระทำได้โดยอาศัยอำนาจตามบทบัญญัติแห่งกฎหมาย รัฐมนตรีว่าการกระทรวงสาธารณสุข ออกประกาศไว้ ดังต่อไปนี้

ข้อ 1 ให้ยกเลิกประกาศกระทรวงสาธารณสุข (ฉบับที่ 250) พ.ศ.2545 เรื่อง มาตรฐานกุ้งและ กุ้งแปรรูป ลงวันที่ 7 มีนาคม พ.ศ.2545

ข้อ 2 ให้อาหารทุกชนิดมีมาตรฐาน โดยตรวจไม่พบการปนเปื้อนสารเคมีดังต่อไปนี้⁽¹⁾

- (1) คลอแรมเฟนิคอลลและเกลือของสารนี้ (Chloramphenicol and its salts)
- (2) ไนโตรฟูราโซนและเกลือของสารนี้ (Nitrofurazone and its salts)
- (3) ไนโตรฟูแรนโทอินและเกลือของสารนี้ (Nitrofurantoin and its salts)
- (4) ฟิวราโซลิโดนและเกลือของสารนี้ (Furazolidone and its salts)
- (5) ฟิวแรลทาโดนและเกลือของสารนี้ (Furaltadone and its salts)
- (6) มาลาไคต์ กรีน และเกลือของสารนี้ (Malachite Green and its salts)

สารเคมีตาม (1)(2)(3)(4)(5) และ (6) ให้รวมถึงสารในกระบวนการสร้างและสลาย (metabolites) ของสารดังกล่าวด้วย

ข้อ 3 การตรวจวิเคราะห์การปนเปื้อนสารเคมีตามข้อ 2 ให้เป็นไปตามหลักเกณฑ์ เงื่อนไข และวิธีการตรวจวิเคราะห์ทางวิชาการที่สำนักงานคณะกรรมการอาหารและยาประกาศ โดยความเห็นชอบของคณะกรรมการอาหาร

ข้อ 4 ประกาศนี้ ให้ใช้บังคับตั้งแต่วันถัดจากวันประกาศในราชกิจจานุเบกษาเป็นต้นไป

ประกาศ ณ วันที่ 21 เมษายน พ.ศ.2546

สุदारัตน์ เกยุราพันธุ์

รัฐมนตรีว่าการกระทรวงสาธารณสุข

(ราชกิจจานุเบกษา ฉบับประกาศทั่วไป เล่ม 120 ตอนพิเศษ 47 ง. ลงวันที่ 23 เมษายน พ.ศ.2546)

⁽¹⁾ ความในข้อ 2 ของประกาศกระทรวงสาธารณสุข (ฉบับที่ 268) พ.ศ.2546 ถูกยกเลิกโดยข้อ 1 ของประกาศกระทรวงสาธารณสุข (ฉบับที่ 299) พ.ศ.2549 เรื่อง มาตรฐานอาหารที่มีการปนเปื้อนสารเคมีบางชนิด (ฉบับที่ 2) (123 ร.จ. ตอนที่ 97 ง (ฉบับพิเศษ แผนกราชกิจจานุเบกษา) ลงวันที่ 18 กันยายน พ.ศ.2549) และใช้ข้อความใหม่แทนแล้ว

(สำเนา)

ประกาศกระทรวงสาธารณสุข

(ฉบับที่ 269) พ.ศ.2546

เรื่อง มาตรฐานอาหารที่มีการปนเปื้อนสารเคมีกลุ่มเบต้าอะโกนิสต์

ด้วยปรากฏว่ามีการนำสารเคมีกลุ่มเบต้าอะโกนิสต์ซึ่งช่วยในการขยายหลอดลม แก้อาการหอบหืดในมนุษย์ ไปใช้ในวงจรการผลิตอาหารอันเป็นการใช้ที่ผิดวัตถุประสงค์ เช่น ใช้เพื่อลดไขมันและเพิ่มปริมาณ เนื้อแดงในสุกร เป็นต้น ดังนั้นเพื่อเป็นการป้องกันอันตรายต่อสุขภาพของผู้บริโภค จึงจำเป็นต้องกำหนดมาตรฐานอาหารที่มีการปนเปื้อนสารเคมีกลุ่มเบต้าอะโกนิสต์

อาศัยอำนาจตามความในมาตรา 5 และมาตรา 6(3) และ(9) แห่งพระราชบัญญัติอาหาร พ.ศ.2522 อันเป็นพระราชบัญญัติที่มีบทบัญญัติบางประการเกี่ยวกับการจำกัดสิทธิและเสรีภาพของบุคคล ซึ่งมาตรา 29 ประกอบกับมาตรา 35 มาตรา 48 และมาตรา 50 ของรัฐธรรมนูญแห่งราชอาณาจักรไทย บัญญัติให้กระทำได้โดยอาศัยอำนาจตามบทบัญญัติแห่งกฎหมาย รัฐมนตรีว่าการกระทรวงสาธารณสุข ออกประกาศไว้ ดังต่อไปนี้

ข้อ 1 ให้อาหารทุกชนิดมีมาตรฐานโดยตรวจไม่พบการปนเปื้อนสารเคมีกลุ่มเบต้าอะโกนิสต์ (β -Agonist) และเกลือของสารกลุ่มนี้ รวมถึงสารในกระบวนการสร้างและสลาย (metabolites) ของสารดังกล่าวด้วยการตรวจวิเคราะห์การปนเปื้อนสารเคมีตามวรรคหนึ่ง ให้เป็นไปตามหลักเกณฑ์ เงื่อนไข และวิธีการตรวจวิเคราะห์ทางวิชาการที่สำนักงานคณะกรรมการอาหารและยาประกาศ โดยความเห็นชอบของคณะกรรมการอาหาร

ข้อ 2 ประกาศนี้ ให้ใช้บังคับตั้งแต่วันถัดจากวันประกาศในราชกิจจานุเบกษาเป็นต้นไป

ประกาศ ณ วันที่ 21 เมษายน พ.ศ.2546

สุदारัตน์ เกยุราพันธุ์

รัฐมนตรีว่าการกระทรวงสาธารณสุข

(ราชกิจจานุเบกษา ฉบับประกาศทั่วไป เล่ม 120 ตอนพิเศษ 47 ง. ลงวันที่ 23 เมษายน พ.ศ.2546)

(สำเนา)
ประกาศกระทรวงสาธารณสุข
(ฉบับที่ 272) พ.ศ.2546

เรื่อง สุรา

เพื่อเป็นการคุ้มครองผู้บริโภคจากการบริโภคสุรา และกำหนดเงื่อนไขเพื่อมิให้เด็กดื่มสุราก่อนวัยอันควร

อาศัยอำนาจตามความในมาตรา 5 และมาตรา 6(3)(4)(5) และ (10) แห่งพระราชบัญญัติอาหาร พ.ศ.2522 อันเป็นพระราชบัญญัติที่มีบทบัญญัติบางประการเกี่ยวกับการจำกัดสิทธิและเสรีภาพของบุคคลซึ่งมาตรา 29 ประกอบกับมาตรา 35 มาตรา 48 และมาตรา 50 ของรัฐธรรมนูญแห่งราชอาณาจักรไทยบัญญัติให้กระทำได้ โดยอาศัยอำนาจตามบทบัญญัติแห่งกฎหมาย รัฐมนตรีว่าการกระทรวงสาธารณสุขออกประกาศไว้ ดังต่อไปนี้

ข้อ 1 ให้ยกเลิกประกาศกระทรวงสาธารณสุข (ฉบับที่ 177) พ.ศ.2540 เรื่อง การแสดงฉลากของสุรา ลงวันที่ 12 เมษายน พ.ศ.2540

ข้อ 2 ให้สุรา เป็นอาหารที่กำหนดคุณภาพหรือมาตรฐาน

ข้อ 3 “สุรา” หมายความว่า สุราตามกฎหมายว่าด้วยสุรา

ข้อ 4 สุรา ต้องมีคุณภาพหรือมาตรฐานหรือคุณลักษณะที่ต้องการสำหรับสุรา ตามประกาศกระทรวงการคลังว่าด้วยเรื่อง วิธีการบริหารงานสุรา

ข้อ 5 การแสดงฉลากของสุรา ให้ได้รับยกเว้นไม่ต้องปฏิบัติตามประกาศกระทรวงสาธารณสุขว่าด้วยเรื่อง ฉลาก และให้ปฏิบัติตามประกาศฉบับนี้

ข้อ 6 ฉลากของสุรา ต้องแสดงรายละเอียด ดังต่อไปนี้⁽¹⁾

(1) ข้อความบนฉลากตามประกาศกระทรวงการคลังว่าด้วยเรื่อง วิธีการบริหารงานสุรา หรือประกาศกรมสรรพสามิตว่าด้วยเรื่อง หลักเกณฑ์วิธีการและเงื่อนไขว่าด้วยการขออนุญาตและการออกใบอนุญาตให้นำสุราเข้ามาในราชอาณาจักร ที่ออกตามกฎหมายว่าด้วยสุรา

(2) ข้อความ “คำเตือน : ห้ามจำหน่ายสุราแก่เด็กอายุต่ำกว่า 18 ปี การดื่มสุราทำให้ความสามารถในการขับขี่ยานพาหนะลดลง

: เด็กอายุต่ำกว่า 18 ปี ไม่ควรดื่ม”

เป็นภาษาไทย โดยใช้ตัวอักษรเส้นที่ขนาดความสูงไม่น้อยกว่า 5 มิลลิเมตร อยู่ในกรอบที่แยกส่วนจากข้อความอื่น สีของกรอบและข้อความตัดกับสีพื้นของฉลาก จนอ่านได้ชัดเจน

ข้อ 7 สุราที่ผลิตหรือนำเข้า ถ้าปรากฏว่าฉลากที่ได้จัดทำขึ้นไว้ก่อนวันที่ประกาศนี้ใช้บังคับซึ่งไม่ถูกต้องตามประกาศฉบับนี้ ให้ใช้ฉลากเดิมต่อไปได้แต่ต้องไม่เกินเก้าสิบวัน นับแต่วันที่ประกาศนี้ใช้บังคับ

ข้อ 8 ประกาศนี้ ให้ใช้บังคับตั้งแต่วันถัดจากวันประกาศในราชกิจจานุเบกษาเป็นต้นไป

ประกาศ ณ วันที่ 8 กรกฎาคม พ.ศ.2546

สุดารัตน์ เกยุราพันธุ์

รัฐมนตรีว่าการกระทรวงสาธารณสุข

(ราชกิจจานุเบกษา ฉบับประกาศทั่วไป เล่ม 120 ตอนพิเศษ 76 ง. ลงวันที่ 11 กรกฎาคม พ.ศ.2546)

⁽¹⁾ ความในข้อ 6(1) และ (2) ของประกาศกระทรวงสาธารณสุข (ฉบับที่ 272) พ.ศ.2546 ถูกยกเลิกโดยข้อ 1 ของประกาศกระทรวงสาธารณสุข (ฉบับที่ 275) พ.ศ.2546 เรื่อง สุรา (ฉบับที่ 2) (120 ร.จ. ตอนที่ 138 ง (ฉบับพิเศษ แผนกราชกิจจานุเบกษา) ลงวันที่ 3 ธันวาคม พ.ศ.2546) และใช้ข้อความใหม่แทนแล้ว

(สำเนา)
 ประกาศกระทรวงสาธารณสุข
 (ฉบับที่ 273) พ.ศ.2546
 เรื่อง มาตรฐานอาหารที่มีสารปนเปื้อน (ฉบับที่ 2)

 โดยที่เป็นการสมควรแก้ไขเพิ่มเติมประกาศกระทรวงสาธารณสุขว่าด้วยเรื่อง มาตรฐานอาหารที่มีสารปนเปื้อน

อาศัยอำนาจตามความในมาตรา 5 และมาตรา 6(3) แห่งพระราชบัญญัติอาหาร พ.ศ.2522 อันเป็นพระราชบัญญัติที่มีบทบัญญัติบางประการเกี่ยวกับการจำกัดสิทธิและเสรีภาพของบุคคล ซึ่งมาตรา 29 ประกอบกับมาตรา 35 มาตรา 48 และมาตรา 50 ของรัฐธรรมนูญแห่งราชอาณาจักรไทยบัญญัติให้กระทำได้โดยอาศัยอำนาจตามบทบัญญัติแห่งกฎหมาย รัฐมนตรีว่าการกระทรวงสาธารณสุขออกประกาศไว้ดังต่อไปนี้

ข้อ 1 ให้ยกเลิกความใน (จ) ของข้อ 4(1) ของประกาศกระทรวงสาธารณสุข ฉบับที่ 98 (พ.ศ.2529) เรื่อง มาตรฐานอาหารที่มีสารปนเปื้อน ลงวันที่ 21 มกราคม พ.ศ.2529 และให้ใช้ความต่อไปนี้แทน

“(จ) สารหนูในรูปอนินทรีย์ (Inorganic Arsenic) 2 มิลลิกรัม ต่ออาหาร 1 กิโลกรัม สำหรับสัตว์น้ำและอาหารทะเล และสารหนูทั้งหมด (Total Arsenic) 2 มิลลิกรัม ต่ออาหาร 1 กิโลกรัม สำหรับอาหารอื่น”

ข้อ 2 ประกาศนี้ ให้ใช้บังคับตั้งแต่วันถัดจากวันประกาศในราชกิจจานุเบกษาเป็นต้นไป

ประกาศ ณ วันที่ 10 กรกฎาคม พ.ศ.2546

สุดารัตน์ เกตุราพันธ์

รัฐมนตรีว่าการกระทรวงสาธารณสุข

(ราชกิจจานุเบกษา ฉบับประกาศทั่วไป เล่ม 120 ตอนพิเศษ 77 ง. ลงวันที่ 16 กรกฎาคม พ.ศ.2546)

(สำเนา)

ประกาศกระทรวงสาธารณสุข

(ฉบับที่ 275) พ.ศ.2546

เรื่อง สุรา (ฉบับที่ 2)

โดยที่เป็นการสมควรแก้ไขเพิ่มเติมประกาศกระทรวงสาธารณสุขว่าด้วยเรื่อง สุรา

อาศัยอำนาจตามความในมาตรา 5 และมาตรา 6(3)(4)(5) และ (10) แห่งพระราชบัญญัติอาหาร พ.ศ.2522 อันเป็นพระราชบัญญัติที่มีบทบัญญัติบางประการเกี่ยวกับการจำกัดสิทธิและเสรีภาพของบุคคลซึ่งมาตรา 29 ประกอบกับมาตรา 35 มาตรา 39 มาตรา 48 และมาตรา 50 ของรัฐธรรมนูญแห่งราชอาณาจักรไทยบัญญัติให้กระทำได้ โดยอาศัยอำนาจตามบทบัญญัติแห่งกฎหมาย รัฐมนตรีว่าการกระทรวงสาธารณสุขออกประกาศไว้ ดังต่อไปนี้

ข้อ 1 ให้ยกเลิกความใน (1) และ (2) ของข้อ 6 แห่งประกาศกระทรวงสาธารณสุข (ฉบับที่ 272) พ.ศ.2546 เรื่อง สุรา ลงวันที่ 8 กรกฎาคม พ.ศ.2546 และให้ใช้ความต่อไปนี้แทน

“(1) ข้อความบนฉลากตามประกาศกระทรวงการคลังว่าด้วยเรื่อง วิธีการบริหารงานสุรา หรือประกาศกรมสรรพสามิตว่าด้วยเรื่อง หลักเกณฑ์วิธีการและเงื่อนไขว่าด้วยการขออนุญาตและการออกใบอนุญาตให้นำสุราเข้ามาในราชอาณาจักร ที่ออกตามกฎหมายว่าด้วยสุรา

(2) ข้อความ “คำเตือน : ห้ามจำหน่ายสุรแก่เด็กอายุต่ำกว่า 18 ปี

: การดื่มสุราทำให้ความสามารถในการขับขี่ยานพาหนะลดลง

: เด็กอายุต่ำกว่า 18 ปี ไม่ควรดื่ม”

เป็นภาษาไทย โดยใช้ตัวอักษรเส้นทึบขนาดความสูงไม่น้อยกว่า 5 มิลลิเมตร อยู่ในกรอบที่แยกส่วนจากข้อความอื่น สีของกรอบและข้อความตัดกับสีพื้นของฉลาก จนอ่านได้ชัดเจน”

ข้อ 2 สุราที่ผลิตหรือนำเข้าก่อนวันที่ 7 เมษายน พ.ศ.2547 ให้ยังคงใช้ฉลากเดิมต่อไปได้

ข้อ 3 ประกาศนี้ ให้ใช้บังคับตั้งแต่วันถัดจากวันประกาศในราชกิจจานุเบกษาเป็นต้นไป

ประกาศ ณ วันที่ 26 พฤศจิกายน พ.ศ.2546

นางสุดารัตน์ เกตุราพันธ์

รัฐมนตรีว่าการกระทรวงสาธารณสุข

(คัดจากราชกิจจานุเบกษา ฉบับประกาศทั่วไป เล่ม 120 ตอนพิเศษ 138 ง. ลงวันที่ 3 ธันวาคม พ.ศ.2546)

(สำเนา)

ประกาศกระทรวงสาธารณสุข

(ฉบับที่ 276) พ.ศ.2546

เรื่อง กาแฟ (ฉบับที่ 2)

โดยที่เป็นการสมควรแก้ไขเพิ่มเติมประกาศกระทรวงสาธารณสุขว่าด้วยเรื่อง กาแฟ

อาศัยอำนาจตามความในมาตรา 5 และมาตรา 6(10) แห่งพระราชบัญญัติอาหาร พ.ศ.2522 อันเป็นพระราชบัญญัติที่มีบทบัญญัติบางประการเกี่ยวกับการจำกัดสิทธิและเสรีภาพของบุคคล ซึ่งมาตรา 29 ประกอบกับมาตรา 35 มาตรา 39 มาตรา 48 และมาตรา 50 ของรัฐธรรมนูญแห่งราชอาณาจักรไทย บัญญัติให้กระทำได้ โดยอาศัยอำนาจตามบทบัญญัติแห่งกฎหมาย รัฐมนตรีว่าการกระทรวงสาธารณสุข ออกประกาศไว้ ดังต่อไปนี้

ข้อ 1 ให้ยกเลิกความในข้อ 14 แห่งประกาศกระทรวงสาธารณสุข (ฉบับที่ 197) พ.ศ.2543 เรื่อง กาแฟ ลงวันที่ 19 กันยายน พ.ศ.2543 และให้ใช้ความต่อไปนี้แทน

“ข้อ 14 การแสดงฉลากของกาแฟ ให้ปฏิบัติตามประกาศกระทรวงสาธารณสุขว่าด้วยเรื่อง ฉลาก และฉลากของกาแฟพร้อมบริโภคนิตเหลวตามข้อ 3 วรรคสอง ต้องแสดงข้อความ “มีกาแฟ.....มิลลิกรัมต่อ 100 มิลลิลิตร” (ความที่เว้นไว้ให้แสดงปริมาณกาแฟ) ด้วยตัวอักษรสีเข้มเส้นทึบ ขนาดความสูง ไม่น้อยกว่า 2 มิลลิเมตร ที่อ่านได้ชัดเจนอยู่ในกรอบพื้นสีขาว บริเวณเดียวกับชื่ออาหารหรือเครื่องหมายการค้า”

ข้อ 2 ให้กาแฟพร้อมบริโภคนิตเหลวที่ได้รับเลขสารบบอาหารอยู่ก่อนวันที่ประกาศนี้ใช้บังคับ ซึ่งผลิตหรือนำเข้าภายในเก้าสิบวัน นับแต่วันที่ประกาศนี้ใช้บังคับ ให้ยังคงใช้ฉลากเดิมต่อไปได้

สำหรับกาแฟพร้อมบริโภคนิตเหลวที่ภาชนะบรรจุเป็นกล่องกระดาษเยื่อเยื่อที่ ได้รับเลขสารบบอาหารอยู่ก่อนวันที่ประกาศนี้ใช้บังคับ ซึ่งผลิตหรือนำเข้าภายในหนึ่งร้อยแปดสิบวัน นับแต่วันที่ประกาศนี้ใช้บังคับ ให้ยังคงใช้ฉลากเดิมต่อไปได้

ข้อ 3 ประกาศนี้ ให้ใช้บังคับตั้งแต่วันถัดจากวันประกาศในราชกิจจานุเบกษาเป็นต้นไป

ประกาศ ณ วันที่ 3 ธันวาคม พ.ศ.2546

นางสุดารัตน์ เกตุราพันธ์

รัฐมนตรีว่าการกระทรวงสาธารณสุข

(คัดจากราชกิจจานุเบกษา ฉบับประกาศทั่วไป เล่ม 120 ตอนพิเศษ 144 ง. ลงวันที่ 17 ธันวาคม พ.ศ.2546)

(สำเนา)

ประกาศกระทรวงสาธารณสุข

(ฉบับที่ 277) พ.ศ.2546

เรื่อง ขา (ฉบับที่ 2)

โดยที่เป็นการสมควรแก้ไขเพิ่มเติมประกาศกระทรวงสาธารณสุขว่าด้วยเรื่อง ขา

อาศัยอำนาจตามความในมาตรา 5 และมาตรา 6(10) แห่งพระราชบัญญัติอาหาร พ.ศ.2522 อันเป็นพระราชบัญญัติที่มีบทบัญญัติบางประการเกี่ยวกับการจำกัดสิทธิและเสรีภาพของบุคคล ซึ่งมาตรา 29 ประกอบกับมาตรา 35 มาตรา 39 มาตรา 48 และมาตรา 50 ของรัฐธรรมนูญแห่งราชอาณาจักรไทย บัญญัติให้กระทำได้ โดยอาศัยอำนาจตามบทบัญญัติแห่งกฎหมาย รัฐมนตรีว่าการกระทรวงสาธารณสุข ออกประกาศไว้ ดังต่อไปนี้

ข้อ 1 ให้ยกเลิกความในข้อ 10 ของประกาศกระทรวงสาธารณสุข (ฉบับที่ 196) พ.ศ.2543 เรื่อง ขา ลงวันที่ 19 กันยายน พ.ศ.2543 และให้ใช้ความต่อไปนี้แทน

“ข้อ 10 การแสดงฉลากของขา ให้ปฏิบัติตามประกาศกระทรวงสาธารณสุขว่าด้วยเรื่อง ฉลาก และฉลากของขาปรุงสำเร็จพร้อมบริโภคชนิดเหลวตามข้อ 3(3) ต้องแสดงข้อความ “มีกาเฟอีน..... มิลลิกรัมต่อ 100 มิลลิลิตร” (ความที่เว้นไว้ให้แสดงปริมาณกาเฟอีน) ด้วยตัวอักษรสีเข้มเส้นทึบ ขนาดความสูง ไม่น้อยกว่า 2 มิลลิเมตร ที่อ่านได้ชัดเจนอยู่ในกรอบพื้นสีขาว บริเวณเดียวกับชื่ออาหารหรือเครื่องหมายการค้า”

ข้อ 2 ให้ขาปรุงสำเร็จพร้อมบริโภคชนิดเหลวที่ได้รับเลขสารบบอาหารอยู่ก่อนวันที่ประกาศนี้ ใช้บังคับ ซึ่งผลิตหรือนำเข้าภายในเก้าสิบวัน นับแต่วันที่ประกาศนี้ใช้บังคับ ให้ยังคงใช้ฉลากเดิมต่อไปได้

สำหรับขาปรุงสำเร็จพร้อมบริโภคชนิดเหลวที่ภาชนะบรรจุเป็นกล่องกระดาษเยื่อเยื่อ ที่ ได้รับเลขสารบบอาหารอยู่ก่อนวันที่ประกาศนี้ใช้บังคับ ซึ่งผลิตหรือนำเข้าภายในหนึ่งร้อยแปดสิบวัน นับแต่วันที่ประกาศนี้ใช้บังคับ ให้ยังคงใช้ฉลากเดิมต่อไปได้

ข้อ 3 ประกาศนี้ ให้ใช้บังคับตั้งแต่วันถัดจากวันประกาศในราชกิจจานุเบกษาเป็นต้นไป

ประกาศ ณ วันที่ 3 ธันวาคม พ.ศ.2546

นางสุดารัตน์ เกตุราพันธ์

รัฐมนตรีว่าการกระทรวงสาธารณสุข

(คัดจากราชกิจจานุเบกษา ฉบับประกาศทั่วไป เล่ม 120 ตอนพิเศษ 144 ง. ลงวันที่ 17 ธันวาคม พ.ศ.2546)

(สำเนา)

ประกาศกระทรวงสาธารณสุข

(ฉบับที่ 280) พ.ศ.2547

เรื่อง ชาสมุนไพร

ด้วยปรากฏว่ามีการนำพืชสมุนไพรมาใช้เป็นอาหารในลักษณะขงดื่มกันอย่างแพร่หลาย ดังนั้น เพื่อเป็นการคุ้มครองผู้บริโภค จึงจำเป็นต้องกำหนดคุณภาพหรือมาตรฐานของชาสมุนไพร

อาศัยอำนาจตามความในมาตรา 5 และมาตรา 6(3)(4)(5)(6)(7) และ (10) แห่งพระราชบัญญัติอาหาร พ.ศ.2522 อันเป็นพระราชบัญญัติที่มีบทบัญญัติบางประการเกี่ยวกับการจำกัดสิทธิและเสรีภาพของบุคคล ซึ่งมาตรา 29 ประกอบกับมาตรา 35 มาตรา 39 มาตรา 48 และมาตรา 50 ของรัฐธรรมนูญแห่งราชอาณาจักรไทยบัญญัติให้กระทำได้ โดยอาศัยอำนาจตามบทบัญญัติแห่งกฎหมาย รัฐมนตรีว่าการกระทรวงสาธารณสุขออกประกาศไว้ ดังต่อไปนี้

ข้อ 1 ให้ชาสมุนไพร เป็นอาหารที่กำหนดคุณภาพหรือมาตรฐาน

ข้อ 2 “ชาสมุนไพร” หมายความว่า ผลิตภัณฑ์ที่ได้จากส่วนต่าง ๆ ของพืชซึ่งมิได้แปรสภาพโดยมีจุดมุ่งหมายเพื่อนำไปบริโภคโดยการต้มหรือชงกับน้ำ

ข้อ 3 พืชตามข้อ 2 ให้เป็นไปตามรายชื่อในบัญชีแนบท้ายประกาศนี้ และรายชื่อเพิ่มเติมที่สำนักงานคณะกรรมการอาหารและยาประกาศโดยความเห็นชอบของคณะกรรมการอาหาร

ข้อ 4 ชาสมุนไพร ต้องมีคุณภาพหรือมาตรฐาน ดังต่อไปนี้

(1) มีความชื้นตามมาตรฐานที่กำหนดในตำรายาที่รัฐมนตรีประกาศตามกฎหมายว่าด้วยยา ในกรณีที่ไม่มีความชื้นกำหนดไว้ ให้มีความชื้นได้ไม่เกินร้อยละ 10 ของน้ำหนัก

(2) ไม่มีจุลินทรีย์ที่ทำให้เกิดโรค

(3) ไม่มีสารเป็นพิษจากจุลินทรีย์ สารเคมีป้องกันกำจัดศัตรูพืช สารปนเปื้อน หรือสารเป็นพิษอื่น ในปริมาณที่อาจเป็นอันตรายต่อสุขภาพ เว้นแต่ดังต่อไปนี้

(3.1) สารหนู	ไม่เกิน 0.2 มิลลิกรัม ต่ออาหาร 1 กิโลกรัม
(3.2) แคดเมียม	ไม่เกิน 0.3 มิลลิกรัม ต่ออาหาร 1 กิโลกรัม
(3.3) ตะกั่ว	ไม่เกิน 0.5 มิลลิกรัม ต่ออาหาร 1 กิโลกรัม
(3.4) ทองแดง	ไม่เกิน 5 มิลลิกรัม ต่ออาหาร 1 กิโลกรัม
(3.5) สังกะสี	ไม่เกิน 5 มิลลิกรัม ต่ออาหาร 1 กิโลกรัม
(3.6) เหล็ก	ไม่เกิน 15 มิลลิกรัม ต่ออาหาร 1 กิโลกรัม
(3.7) ดีบุก	ไม่เกิน 250 มิลลิกรัม ต่ออาหาร 1 กิโลกรัม
(3.8) ซัลเฟอร์ไดออกไซด์	ไม่เกิน 10 มิลลิกรัม ต่ออาหาร 1 กิโลกรัม

(4) ไม่มียาแผนปัจจุบันหรือวัตถุที่ออกฤทธิ์ต่อจิตและประสาท หรือยาเสพติดให้โทษตามกฎหมายว่าด้วยกาณ์นั้นแล้วแต่กรณี

(5) ไม่ใช่สี

(6) ไม่มีการปรุงแต่งกลิ่น รส ด้วยวัตถุอื่น นอกจากพืชที่ระบุในบัญชีแนบท้ายประกาศตามข้อ 3 หรือใบ ยอด และก้านที่ยังอ่อนอยู่ของต้นชาในสกุล *Camellia*

ข้อ 5 ผู้ผลิตหรือนำเข้าชาสมุนไพรเพื่อจำหน่าย ต้องปฏิบัติตามประกาศกระทรวงสาธารณสุขว่าด้วยเรื่อง วิธีการผลิต เครื่องมือเครื่องใช้ในการผลิต และการเก็บรักษาอาหาร

ข้อ 6 การใช้ภาชนะบรรจุชาสมุนไพร ให้ปฏิบัติตามประกาศกระทรวงสาธารณสุขว่าด้วยเรื่อง ภาชนะบรรจุ

ข้อ 7 การแสดงฉลากของชาสมุนไพร ให้ปฏิบัติตามประกาศกระทรวงสาธารณสุขว่าด้วยเรื่อง ฉลาก

ข้อ 8 ให้ผู้ผลิตหรือนำเข้าชาสมุนไพรที่ได้รับใบสำคัญการขึ้นทะเบียนตำรับอาหารหรือใบสำคัญการใช้ฉลากอาหาร ตามประกาศกระทรวงสาธารณสุข (ฉบับที่ 214) พ.ศ.2543 เรื่อง เครื่องดื่มในภาชนะบรรจุที่ปิดสนิท ลงวันที่ 19 กันยายน พ.ศ.2543 แก้ไขเพิ่มเติมโดยประกาศกระทรวงสาธารณสุข (ฉบับที่ 230) พ.ศ.2544 เรื่อง เครื่องดื่มในภาชนะบรรจุที่ปิดสนิท (ฉบับที่ 2) ลงวันที่ 24 กรกฎาคม พ.ศ.2544 ซึ่งออกให้ก่อนวันที่ประกาศนี้ใช้บังคับใช้เลขสารบบอาหารดังกล่าวต่อไปได้ โดยถือว่าได้ยื่นจดทะเบียนรายละเอียดของอาหารตามประกาศนี้แล้ว

ข้อ 9 ประกาศนี้ ให้ใช้บังคับนับแต่วันถัดจากวันประกาศในราชกิจจานุเบกษาเป็นต้นไป

ประกาศ ณ วันที่ 4 มิถุนายน พ.ศ.2547

นางสุดารัตน์ เกตุราพันธ์

รัฐมนตรีว่าการกระทรวงสาธารณสุข

(คัดจากราชกิจจานุเบกษา ฉบับประกาศทั่วไป เล่ม 121 ตอนพิเศษ 82 ง. ลงวันที่ 26 กรกฎาคม 2547)

บัญชีแนบท้ายประกาศกระทรวงสาธารณสุข (ฉบับที่ 280) พ.ศ.2547
เรื่อง ชาสมุนไพร

รายชื่อพืชหรือส่วนต่าง ๆ ของพืชที่ใช้เป็นวัตถุดิบสำหรับชาสมุนไพร มีดังนี้

อันดับที่	ชื่อ	ชื่อสามัญ	ชื่อวิทยาศาสตร์
1.	ผลมะตูม	Bael Fruit	<i>Aegle marmelos</i> (L.) Corr.
2.	ดอกกระเจี๊ยบแดง (กลีบเลี้ยงและริ้วประดับ)	Rosella	<i>Hibiscus sabdariffa</i> L.
3.	เหง้าขิง	Ginger	<i>Zingiber officinale</i> Roscoe
4.	เหง้าข่า	Galangal	<i>Alpinia galanga</i> (L.) Willd
5.	เหง้าและต้นตะไคร้แกง	Lemon Grass	<i>Cymbopogon citratus</i> (DC.) Stapf
6.	ใบหม่อน	White Mulberry	<i>Morus alba</i> L.
7.	ดอกคำฝอย	Safflower (American Saffron)	<i>Carthamus tinctorius</i> L.
8.	ใบบัวบก	Asiatic Pennywort	<i>Centella asiatica</i> (L.) Urban
9.	ใบเตยหอม	Pandanus	<i>Pandanus amaryllifolius</i> Roxb.
10.	ดอกเก๊กฮวย	Chrysanthemum	<i>Chrysanthemum indicum</i> L.
11.	ผลหล่อฮังก้วย	Luo Han Gua	<i>Momordica grosvenori</i> Swingle
12.	เห็ดหลินจือ	Reishi (Ling Zhi)	<i>Ganoderma lucidum</i> (Fr.) Karst.
13.	ผลมะขามป้อม	Indian Gooseberry	<i>Phyllanthus emblica</i> L.
14.	ใบและต้นเจียวกู่หลาน	Jiaogulan	<i>Gynostemma pentaphyllum</i> (Thunb.) Mak.
15.	เถาวัลย์เปรียง	Jewel Vine	<i>Derris scandens</i> Benth.

(สำเนา)
 ประกาศกระทรวงสาธารณสุข
 (ฉบับที่ 281) พ.ศ.2547
 เรื่อง วัตถุเจือปนอาหาร

โดยที่เป็นการสมควรปรับปรุงประกาศกระทรวงสาธารณสุขว่าด้วยเรื่อง สีส้มอาหาร วัตถุที่ใช้ปรุงแต่งรสอาหาร และวัตถุเจือปนอาหาร ให้เหมาะสมกับสภาวการณ์ในปัจจุบันและเพิ่มประสิทธิภาพในการคุ้มครองผู้บริโภคยิ่งขึ้น

อาศัยอำนาจตามความในมาตรา 5 และมาตรา 6(1)(2)(4)(5)(6)(7)(9) และ (10) แห่งพระราชบัญญัติอาหาร พ.ศ.2522 อันเป็นพระราชบัญญัติที่มีบทบัญญัติบางประการเกี่ยวกับการจำกัดสิทธิและเสรีภาพของบุคคล ซึ่งมาตรา 29 ประกอบกับมาตรา 35 มาตรา 39 มาตรา 48 และมาตรา 50 ของรัฐธรรมนูญแห่งราชอาณาจักรไทยบัญญัติให้กระทำได้โดยอาศัยอำนาจตามบทบัญญัติแห่งกฎหมาย รัฐมนตรีว่าการกระทรวงสาธารณสุขออกประกาศไว้ ดังต่อไปนี้

ข้อ 1 ให้ยกเลิก

(1) ประกาศกระทรวงสาธารณสุข ฉบับที่ 21 (พ.ศ.2522) เรื่อง กำหนดสีผสมอาหารเป็นอาหารควบคุมเฉพาะและกำหนดคุณภาพหรือมาตรฐาน การใช้ การผสม และฉลาก ลงวันที่ 13 กันยายน พ.ศ.2522

(2) ประกาศกระทรวงสาธารณสุข ฉบับที่ 38 (พ.ศ.2522) เรื่อง กำหนดวัตถุที่ใช้ปรุงแต่งรสอาหาร เป็นอาหารควบคุมเฉพาะและกำหนดคุณภาพหรือมาตรฐาน ลงวันที่ 13 กันยายน พ.ศ.2522

(3) ประกาศกระทรวงสาธารณสุข ฉบับที่ 55 (พ.ศ.2524) เรื่อง แก้ไขเพิ่มเติมประกาศกระทรวงสาธารณสุข ฉบับที่ 21 (พ.ศ.2522) ลงวันที่ 2 มกราคม พ.ศ.2524

(4) ประกาศกระทรวงสาธารณสุข ฉบับที่ 66 (พ.ศ.2525) เรื่อง แก้ไขเพิ่มเติมประกาศกระทรวงสาธารณสุข ฉบับที่ 55 (พ.ศ.2524) ลงวันที่ 11 มกราคม พ.ศ.2525

(5) ประกาศกระทรวงสาธารณสุข ฉบับที่ 84 (พ.ศ.2527) เรื่อง วัตถุเจือปนอาหาร ลงวันที่ 25 ธันวาคม พ.ศ.2527

(6) ประกาศกระทรวงสาธารณสุข ฉบับที่ 119 (พ.ศ.2532) เรื่อง วัตถุเจือปนอาหาร (ฉบับที่ 2) ลงวันที่ 8 กุมภาพันธ์ พ.ศ.2532

ข้อ 2 ให้วัตถุเจือปนอาหาร (Food Additive) เป็นอาหารควบคุมเฉพาะ

ข้อ 3 วัตถุเจือปนอาหาร หมายความว่า วัตถุที่ตามปกติมิได้ใช้เป็นอาหารหรือเป็นส่วนประกอบที่สำคัญของอาหาร ไม่ว่าวัตถุนั้นจะมีคุณค่าทางอาหารหรือไม่ก็ตาม แต่ใช้เจือปนในอาหารเพื่อประโยชน์ทางเทคโนโลยีการผลิต การแต่งสีอาหาร การปรุงแต่งกลิ่นรสอาหาร การบรรจุ การเก็บรักษา หรือการขนส่ง ซึ่งมีผลต่อคุณภาพหรือมาตรฐานหรือลักษณะของอาหาร ทั้งนี้ให้หมายความรวมถึงวัตถุที่มีได้เจือปนในอาหาร แต่มีภาชนะบรรจุไว้เฉพาะแล้วใส่รวมอยู่กับอาหารเพื่อประโยชน์ดังกล่าวข้างต้นด้วย เช่น วัตถุกันชื้น วัตถุดูดซับออกซิเจน เป็นต้น

ความในวรรคหนึ่ง ไม่รวมถึงสารอาหารที่เติมเพื่อเพิ่มหรือปรับให้คงคุณค่าทางโภชนาการของอาหาร เช่น โปรตีน ไขมัน คาร์โบไฮเดรต วิตามิน เกลือแร่

ข้อ 4 วัตถุเจือปนอาหาร ต้องมีคุณภาพหรือมาตรฐานตามเงื่อนไขใดเงื่อนไขหนึ่งดังต่อไปนี้

(1) ตามที่กำหนดไว้ใน Codex Advisory Specification for the Identity and Purity of Food Additives

(2) ตามประกาศสำนักงานคณะกรรมการอาหารและยา โดยความเห็นชอบของคณะกรรมการอาหาร

(3) ตามที่ได้รับความคิดเห็นชอบจากคณะกรรมการเพื่อศึกษาวิเคราะห์ปัญหาและวินิจฉัยในเชิงวิชาการเกี่ยวกับอาหาร โดยผู้ผลิตหรือผู้นำเข้าจะต้องส่งมอบผลการประเมินความปลอดภัยของวัตถุเจือปนอาหารชนิดนั้น พร้อมรายละเอียดข้อมูลประกอบการยื่นขอ ดังนี้

(3.1) การระบุส่วนประกอบและลักษณะทางเคมีของวัตถุเจือปนอาหารที่นำมาประเมินความปลอดภัยโดยมีรายละเอียด ดังนี้

(3.1.1) เอกลักษณ์และความบริสุทธิ์ของวัตถุเจือปนอาหารที่ใช้ในการทดสอบความเป็นพิษ เพื่อประเมินความปลอดภัย (Identity and Purity)

(3.1.2) ปฏิกริยาที่เกิดขึ้นและวิถีของวัตถุเจือปนอาหารนั้น ๆ ในอาหาร (Reactions and Fate of Food Additives in Food)

(3.1.3) ข้อกำหนดคุณลักษณะเฉพาะของวัตถุเจือปนอาหาร (Specifications)

(3.2) กระบวนการทดสอบและการประเมินความปลอดภัย โดยแสดงรายละเอียดดังนี้

(3.2.1) ระบุตัวชี้วัดในการทดลองและการศึกษาข้อมูลเรื่องการเกิดพิษดังต่อไปนี้

(ก) ผลกระทบต่อหน้าที่การทำงานของร่างกาย (Functional Manifestations)

(ข) การก่อให้เกิดการเปลี่ยนแปลงรูปร่างลักษณะ (Morphological Manifestations)

(ค) การก่อมะเร็ง (Neoplasms)

(ง) ความเป็นพิษต่อระบบสืบพันธุ์และการพัฒนาการของร่างกาย (Reproduction and Developmental Toxicity)

(จ) ผลการศึกษาในอวัยวะทดลอง (In Vitro Studies)

(3.2.2) การนำข้อมูลด้านการเปลี่ยนแปลงในร่างกายและเภสัชจลนศาสตร์ของวัตถุเจือปนอาหารนั้น ๆ มาใช้ในการประเมินความปลอดภัย (The Use of Metabolic and Pharmacokinetic Studies in Safety Assessment) โดยกล่าวถึงในประเด็น ดังต่อไปนี้

(ก) ชนิดของสัตว์ที่นำมาใช้ในการศึกษาทดลองว่ามีความเทียบเคียงกับมนุษย์ได้หรือไม่ มากน้อยเพียงใด (Identifying Relevant Animal Species)

(ข) กลไกการเกิดพิษของวัตถุเจือปนอาหารที่ประเมิน (Determining the Mechanisms of Toxicity)

(ค) การเปลี่ยนแปลงของวัตถุเจือปนอาหารนั้น ๆ ในร่างกาย (Metabolism into Normal Body Constituents)

(ง) ผลกระทบของจุลินทรีย์ที่อยู่ในทางเดินอาหารต่อวัตถุเจือปนอาหารนั้น ๆ และผลกระทบของวัตถุเจือปนอาหารนั้น ๆ ต่อจุลินทรีย์ที่อยู่ในทางเดินอาหาร (Effects of the Gut Microflora on the Chemical and Effects of the Chemical on the Gut Microflora)

(3.2.3) อิทธิพลของอายุ ภาวะโภชนาการ และภาวะสุขภาพของกลุ่มตัวอย่างที่ใช้ศึกษาทดลองต่อการแปลผลการศึกษา และลักษณะของการออกแบบการศึกษาทดลอง (Influence of Age, Nutritional Status, and Health Status in the Design and Interpretation of Studies)

(3.2.4) ข้อมูลการศึกษาในมนุษย์ที่นำมาใช้ในการประเมินความปลอดภัย ดังต่อไปนี้

(ก) การศึกษาทางระบาดวิทยา (Epidemiological Studies)

(ข) อาการไม่พึงประสงค์ที่เกิดขึ้นจากการรับประทานอาหารที่มีวัตถุเจือปนอาหารนั้น ๆ เป็นส่วนประกอบอยู่ (Food Intolerance)

(3.2.5) การกำหนดค่าที่ปลอดภัยสำหรับมนุษย์ในการรับสัมผัสโดยการรับประทานต่อวัน (Acceptable Daily Intake: ADI) โดยกล่าวถึงข้อมูลที่น่ามาใช้ในการกำหนดค่า ดังต่อไปนี้

(ก) ค่าของขนาดสูงสุดที่ให้แก่สัตว์ทดลองแล้วไม่สังเกตเห็นความผิดปกติ (No-observed-effect level: NOEL) ที่ใช้

(ข) การใช้องค์ประกอบความปลอดภัย (Safety factor) ในการคำนวณ

(ค) การพิจารณาถึงความเป็นพิษและปฏิกิริยาการตอบสนองของร่างกาย (Toxicological versus physiological responses)

(ง) การเปรียบเทียบค่าที่ปลอดภัยสำหรับมนุษย์ในการรับสัมผัสโดยการรับประทานต่อวัน (ADI) ที่กำหนดขึ้นกับแนวโน้มที่มนุษย์จะมีโอกาสได้รับสัมผัสวัตถุเจือปนอาหารนั้น ๆ จริง

ข้อ 5 วัตถุเจือปนอาหารต้องมีวิธีการตรวจวิเคราะห์เป็นไปตามที่กำหนดไว้ใน Codex Advisory Specification for the Identity and Purity of Food Additives กรณีการใช้วิธีการตรวจวิเคราะห์ที่แตกต่างไปจากข้อกำหนดดังกล่าว ต้องเป็นวิธีการตรวจวิเคราะห์ตามประกาศสำนักงานคณะกรรมการอาหารและยา โดยความเห็นชอบของคณะกรรมการอาหาร

ข้อ 6 การใช้วัตถุเจือปนอาหาร ต้องใช้ตามชนิดวัตถุเจือปนอาหาร ชนิดของอาหาร และปริมาณสูงสุดที่ให้ได้ ตามเงื่อนไขใดเงื่อนไขหนึ่ง ดังต่อไปนี้

6.1 ตามมาตรฐานทั่วไปสำหรับการใช้วัตถุเจือปนอาหารของโคเด็กซ์ (Codex General Standard for Food Additives) ฉบับล่าสุด

6.2 ตามประกาศสำนักงานคณะกรรมการอาหารและยา โดยความเห็นชอบของคณะกรรมการอาหาร

6.3 การใช้วัตถุเจือปนอาหารนอกเหนือจากข้อ 6.1 และ 6.2 ต้องได้รับความเห็นชอบจากสำนักงานคณะกรรมการอาหารและยา

ข้อ 6/1 การใช้วัตถุเจือปนอาหารนอกจากต้องเป็นไปตามข้อ 6 แล้ว ผู้ผลิตอาหารจะต้องจัดให้มีหลักฐานแสดงรายละเอียดของวัตถุเจือปนอาหารและวิธีการใช้ตามประกาศกระทรวงสาธารณสุขว่าด้วยเรื่องวัตถุเจือปนอาหาร⁽¹⁾

ข้อ 7 การใช้วัตถุเจือปนอาหารที่แตกต่างไปจากที่กำหนดไว้ในข้อ 6 และได้รับความเห็นชอบจากสำนักงานคณะกรรมการอาหารและยาไปก่อนวันที่ประกาศนี้ใช้บังคับ ให้ผู้ที่ได้รับความเห็นชอบดังกล่าวต้องแก้ไขปรับปรุงการใช้วัตถุเจือปนอาหารให้เป็นไปตามประกาศฉบับนี้ ภายในหนึ่งปี นับแต่วันที่ประกาศนี้ใช้บังคับ

ข้อ 8 ผู้ผลิตหรือผู้นำเข้าวัตถุเจือปนอาหารเพื่อจำหน่าย ต้องปฏิบัติตามประกาศกระทรวงสาธารณสุขว่าด้วยเรื่อง วิธีการผลิต เครื่องมือเครื่องใช้ในการผลิต และการเก็บรักษาอาหาร

ข้อ 8/1 ผู้ผลิตหรือผู้นำเข้าวัตถุเจือปนอาหารเพื่อจำหน่ายจะต้องแสดงหลักฐานหรือให้ข้อมูลที่จำเป็นเพื่อให้ผู้ผลิตอาหารสามารถควบคุมการใช้วัตถุเจือปนอาหารให้เป็นไปตามประกาศกระทรวงสาธารณสุขว่าด้วยเรื่อง วัตถุเจือปนอาหาร⁽²⁾

¹ ความในข้อ 6/1 ของประกาศกระทรวงสาธารณสุข (ฉบับที่ 281) พ.ศ.2547 ถูกเพิ่มเติมโดยข้อ 1 ของประกาศกระทรวงสาธารณสุข (ฉบับที่ 363) พ.ศ.2556 เรื่อง วัตถุเจือปนอาหาร (ฉบับที่ 2) (130 ร.จ. ตอนที่ 148 ง.(ฉบับพิเศษ แผนกราชกิจจานุ) ลงวันที่ 31 ตุลาคม พ.ศ.2556)

² ความในข้อ 8/1 ของประกาศกระทรวงสาธารณสุข (ฉบับที่ 281) พ.ศ.2547 ถูกเพิ่มเติมโดยข้อ 2 ของประกาศกระทรวงสาธารณสุข (ฉบับที่ 363) พ.ศ.2556 เรื่อง วัตถุเจือปนอาหาร (ฉบับที่ 2) (130 ร.จ. ตอนที่ 148 ง.(ฉบับพิเศษ แผนกราชกิจจานุ) ลงวันที่ 31 ตุลาคม พ.ศ.2556)

ข้อ 9 การใช้ภาษาบนบรรจุภัณฑ์วัตถุเจือปนอาหาร ให้ปฏิบัติตามประกาศกระทรวง
สาธารณสุขว่าด้วยเรื่อง ภาษาบนบรรจุ

ข้อ 10 การแสดงฉลากวัตถุเจือปนอาหารให้ปฏิบัติตามประกาศกระทรวงสาธารณสุขว่าด้วยเรื่อง
ฉลาก ยกเว้น การแสดงฉลากของวัตถุเจือปนอาหารตามข้อ 3 ข้อ 4 ข้อ 5 และข้อ 6 ของประกาศกระทรวง
สาธารณสุข (ฉบับที่ 194) พ.ศ. 2543 เรื่อง ฉลาก ลงวันที่ 19 กันยายน พ.ศ.2543 ให้ปฏิบัติ ดังนี้⁽³⁾

ฉลากของวัตถุเจือปนอาหาร ต้องมีข้อความเป็นภาษาไทย และจะมีภาษาต่างประเทศ
ด้วยก็ได้ โดยจะต้องมีข้อความแสดงรายละเอียดดังต่อไปนี้เห็นได้ชัดเจนและอ่านได้ง่าย

(1) ชื่ออาหาร โดยมีคำว่า “วัตถุเจือปนอาหาร” หรือกลุ่มหน้าที่ (functional classes)
ในอาหาร กำกับไว้ด้วย เว้นแต่วัตถุเจือปนอาหารที่มีกลุ่มหน้าที่ในอาหารหลายหน้าที่ หรือเป็นวัตถุเจือปน
อาหารลักษณะผสมให้กำกับด้วยคำว่า “วัตถุเจือปนอาหาร”

(2) เลขสารบบอาหาร

(3) ชื่อและที่ตั้งของผู้ผลิตหรือผู้แบ่งบรรจุ สำหรับวัตถุเจือปนอาหารที่ผลิตในประเทศ
ชื่อและที่ตั้งของผู้นำเข้าและประเทศผู้ผลิต สำหรับวัตถุเจือปนอาหารที่นำเข้า แล้วแต่กรณี สำหรับวัตถุเจือ
ปนอาหารที่ผลิตในประเทศ อาจแสดงชื่อและที่ตั้งสำนักงานใหญ่ของผู้ผลิตหรือผู้แบ่งบรรจุก็ได้

(4) รุ่นที่ผลิต โดยมีคำว่า “รุ่นที่ผลิต” หรือข้อความอื่นที่สามารถตรวจสอบย้อนกลับได้
กำกับไว้ด้วย

(5) ปริมาณของวัตถุเจือปนอาหารเป็นระบบเมตริก

(5.1) วัตถุเจือปนอาหารที่เป็นของแข็ง ให้แสดงน้ำหนักสุทธิ

(5.2) วัตถุเจือปนอาหารที่เป็นของเหลว ให้แสดงปริมาตรสุทธิ

(5.3) วัตถุเจือปนอาหารที่มีลักษณะครึ่งแข็งครึ่งเหลว อาจแสดงเป็นน้ำหนักสุทธิ
หรือปริมาตรสุทธิก็ได้

(5.4) วัตถุเจือปนอาหารที่มีลักษณะเม็ดหรือแคปซูล (Tablet or Capsule) ให้แสดง
เป็นน้ำหนักสุทธิและแสดงจำนวนเม็ดหรือแคปซูล ด้วย

(5.5) วัตถุเจือปนอาหารที่มีลักษณะอื่น ๆ นอกจาก (5.1) – (5.4) ให้แสดงเป็น
น้ำหนักสุทธิ

(6) เดือนและปีที่ผลิต หรือ เดือนและปีที่หมดอายุการบริโภค โดยมีข้อความว่า “ผลิต...
(ระบุเดือนและปี)...” หรือ “หมดอายุ...(ระบุเดือนและปี)...” หรือข้อความอื่นที่มีความหมายในทำนองเดียวกัน
กำกับไว้ด้วย เว้นแต่วัตถุเจือปนอาหารที่มีอายุการเก็บรักษาไม่เกิน 18 เดือน ต้องแสดงเดือนและปีที่
หมดอายุการบริโภค โดยมีข้อความว่า “หมดอายุ...(ให้ระบุเดือนและปี)...” หรือข้อความอื่นที่มีความหมาย
ในทำนองเดียวกัน กำกับไว้ด้วย เช่น “ใช้ได้ถึง...(ให้ระบุเดือนและปี)...”

(7) ส่วนประกอบของอาหาร ให้แสดงส่วนประกอบที่เป็นวัตถุเจือปนอาหาร และ
ส่วนประกอบอื่นนอกเหนือจากวัตถุเจือปนอาหาร ตามลำดับ ดังนี้

(7.1) ส่วนประกอบที่เป็นวัตถุเจือปนอาหาร ให้แสดงชื่อและปริมาณของวัตถุเจือปน
อาหารเป็นร้อยละโดยน้ำหนักเรียงจากมากไปหาน้อย และชื่อของวัตถุเจือปนอาหารต้องเป็นชื่อเฉพาะตาม
มาตรฐานทั่วไปสำหรับการใช้วัตถุเจือปนอาหารของโคเด็กซ์ (Codex General Standard for Food Additives)
ฉบับล่าสุด หรือตามประกาศกระทรวงสาธารณสุขว่าด้วยเรื่อง วัตถุเจือปนอาหาร และต้องมีตัวเลขตาม
International Numbering System (INS) for Food Additives กำกับไว้ด้วย แล้วแต่กรณี

สำหรับวัตถุเจือปนอาหารที่จำหน่ายให้แก่ผู้ผลิตอาหารเพื่อนำไปใช้เป็นวัตถุเติมในการ
แปรรูปอาหารเพื่อจำหน่ายซึ่งมิใช่เป็นการจำหน่ายโดยตรงต่อผู้บริโภค หรือวัตถุเจือปนอาหารที่จำหน่าย
ให้แก่ผู้แบ่งบรรจุวัตถุเจือปนอาหารเพื่อจำหน่าย อาจแสดงเฉพาะชื่อของวัตถุเจือปนอาหารและตัวเลขตาม
International Numbering System (INS) for Food Additives กำกับไว้ด้วย โดยเรียงลำดับตามน้ำหนักจาก
มากไปหาน้อย

³ ความในข้อ 10 ของประกาศกระทรวงสาธารณสุข (ฉบับที่ 281) พ.ศ.2547 ถูกยกเลิกโดยข้อ 3 ของประกาศกระทรวงสาธารณสุข (ฉบับที่ 363) พ.ศ.2556 เรื่อง
วัตถุเจือปนอาหาร (ฉบับที่ 2) (130 ร.จ. ตอนที่ 148 ง. (ฉบับพิเศษ แผนกราชกิจจานุ) ลงวันที่ 31 ตุลาคม พ.ศ.2556) และใช้ข้อความใหม่แทนแล้ว

(7.2) ส่วนประกอบอื่นนอกเหนือจากวัตถุเจือปนอาหาร ให้แสดงชื่อของส่วนประกอบอื่นนั้น เรียงตามปริมาณจากมากไปหาน้อย

กรณีที่มีส่วนประกอบอื่นมีวัตถุแต่งกลิ่นรสอาหารเป็นส่วนผสม อาจแสดงข้อความว่า “มีวัตถุแต่งกลิ่นรสอาหาร” หรือ “มีวัตถุแต่งกลิ่นรสอาหารธรรมชาติ” หรือ “วัตถุแต่งกลิ่นรสอาหารเลียนธรรมชาติ” หรือ “วัตถุแต่งกลิ่นรสอาหารสังเคราะห์” แล้วแต่กรณี แทนการแสดงชื่อของวัตถุแต่งกลิ่นรสนั้นๆ ก็ได้ และกรณีที่มีส่วนประกอบอื่นมีเครื่องเทศหรือสมุนไพรเป็นส่วนผสม อาจแสดงข้อความว่า “เครื่องเทศ” หรือ “สมุนไพร” แล้วแต่กรณี แทนการแสดงชื่อของเครื่องเทศหรือสมุนไพรนั้นๆ ก็ได้ ทั้งนี้ไม่รวมถึงวัตถุเปลี่ยนแปลงกลิ่นรสอาหาร (flavor modifiers)

(8) วิธีการใช้ ที่เข้าใจได้ง่ายและปฏิบัติได้ถูกต้อง โดยอย่างน้อยต้องระบุ

(8.1) วัตถุประสงค์การใช้

(8.2) ชนิดของอาหารที่ใช้

(8.3) ปริมาณการใช้ในอาหาร

(9) คำแนะนำในการเก็บรักษา

(10) ข้อจำกัดในการใช้และคำเตือนหรือข้อควรระวัง (ถ้ามี)

การแสดงข้อความตาม (1) (5) และ (6) ให้แสดงในตำแหน่งที่สามารถเห็นได้ชัดเจน กรณีการแสดงข้อความตาม (6) ไว้ที่ด้านล่างของภาชนะบรรจุ ต้องมีข้อความที่ฉลากที่สื่อได้ชัดเจนถึงตำแหน่งที่แสดง เดือนและปีที่ผลิต หรือ เดือนและปีที่หมดอายุการบริโภค

กรณีวัตถุเจือปนอาหารที่ผลิต หรือนำเข้าเพื่อจำหน่าย ให้ผู้ผลิตอาหาร เพื่อนำไปใช้เป็นวัตถุดิบในการแปรรูปอาหารเพื่อจำหน่ายซึ่งมิใช่เป็นการจำหน่ายโดยตรงต่อผู้บริโภค หรือวัตถุเจือปนอาหารที่จำหน่ายให้แก่ผู้แปรรูปวัตถุเจือปนอาหารเพื่อจำหน่าย อย่างน้อยต้องแสดงรายละเอียดตาม (1) (2) (3) (4) (5) และ (6) ไว้บนฉลาก และต้องมีข้อความว่า “เป็นวัตถุดิบสำหรับแปรรูปอาหารเท่านั้น” หรือ ข้อความอื่นที่มีความหมายในทำนองเดียวกัน กำกับไว้ด้วย โดยอาจแสดงข้อความเป็นภาษาอังกฤษก็ได้ เว้นแต่มีการแสดงร้อยละของวัตถุเจือปนอาหารตาม (7.1) ไว้แล้ว มิต้องแสดงข้อความดังกล่าวก็ได้ ทั้งนี้ต้องมีการแสดงรายละเอียดเป็นภาษาไทยที่ครบถ้วนตามข้อ 10 ที่เห็นได้ชัดเจนและอ่านได้ง่าย ไว้ในคู่มือหรือเอกสารประกอบการจำหน่ายทุกครั้ง

ข้อ 10/1 ฉลากของวัตถุเจือปนอาหารที่ผลิตเพื่อส่งออกจะแสดงข้อความเป็นภาษาใดก็ได้ แต่อย่างน้อยต้องระบุ

(1) ประเทศผู้ผลิต

(2) เลขสารบบอาหาร หรือ เลขที่สถานที่ผลิต

(3) รุ่นที่ผลิตโดยมีคำว่า “รุ่นที่ผลิต” กำกับไว้ด้วยหรือข้อความอื่นที่สามารถตรวจสอบย้อนกลับได้

ข้อ 11 ประกาศฉบับนี้ ไม่ใช่บังคับกับวัตถุแต่งกลิ่นรส (flavoring agents) ตามประกาศกระทรวงสาธารณสุขว่าด้วย เรื่อง วัตถุแต่งกลิ่นรส

ข้อ 12 ใบสำคัญการขึ้นทะเบียนตำรับอาหาร ฉลากอาหาร หรือเลขสารบบอาหาร ซึ่งได้ออกไว้แล้วและไม่ขัดหรือแย้งกับประกาศนี้ให้คงใช้ต่อไปได้ กรณีที่ขัดหรือแย้งกับประกาศนี้ให้ใช้ได้ไม่เกินหนึ่งปี นับแต่วันที่ประกาศนี้ใช้บังคับ

ข้อ 13 ประกาศนี้ ให้ใช้บังคับตั้งแต่วันถัดจากวันประกาศในราชกิจจานุเบกษาเป็นต้นไป

ประกาศ ณ วันที่ 18 สิงหาคม พ.ศ.2547

นางสุดารัตน์ เกตุราพันธ์

รัฐมนตรีว่าการกระทรวงสาธารณสุข

(คัดจากราชกิจจานุเบกษา ฉบับประกาศทั่วไป เล่ม 121 ตอนพิเศษ 97 ง. ลงวันที่ 6 กันยายน พ.ศ.2547)

⁴ ความในข้อ 10/1 ของประกาศกระทรวงสาธารณสุข (ฉบับที่ 281) พ.ศ.2547 ถูกเพิ่มเติมโดยข้อ 4 ของประกาศกระทรวงสาธารณสุข (ฉบับที่ 363) พ.ศ.2556 เรื่อง วัตถุเจือปนอาหาร (ฉบับที่ 2) (130 ร.จ. ตอนที่ 148 ง.(ฉบับพิเศษ แผนกราชกิจจานุเบกษา) ลงวันที่ 31 ตุลาคม พ.ศ.2556)

(สำเนา)

ประกาศกระทรวงสาธารณสุข

(ฉบับที่ 282) พ.ศ.2547

เรื่อง นมโค (ฉบับที่ 2)

โดยที่เป็นการสมควรแก้ไขเพิ่มเติมประกาศกระทรวงสาธารณสุขว่าด้วยเรื่อง นมโค

อาศัยอำนาจตามความในมาตรา 5 และมาตรา 6(1)(2)(7) และ (10) แห่งพระราชบัญญัติอาหาร พ.ศ.2522 อันเป็นพระราชบัญญัติที่มีบทบัญญัติบางประการเกี่ยวกับการจำกัดสิทธิและเสรีภาพของบุคคล ซึ่งมาตรา 29 ประกอบกับมาตรา 35 มาตรา 39 มาตรา 48 และมาตรา 50 ของรัฐธรรมนูญแห่งราชอาณาจักรไทยบัญญัติให้กระทำได้โดยอาศัยอำนาจตามบทบัญญัติแห่งกฎหมาย รัฐมนตรีว่าการกระทรวงสาธารณสุขออกประกาศไว้ ดังต่อไปนี้

ข้อ 1 ให้ยกเลิกความในข้อ 3 ของประกาศกระทรวงสาธารณสุข (ฉบับที่ 265) พ.ศ.2545 เรื่อง นมโค ลงวันที่ 19 ธันวาคม พ.ศ.2545 และให้ใช้ความต่อไปนี้แทน

“ข้อ 3 ในประกาศนี้ “น้านมโค (นมสด)” หมายความว่า น้านมที่รีดจากแม่โค”

ข้อ 2 ในประกาศกระทรวงสาธารณสุข (ฉบับที่ 265) พ.ศ.2545 เรื่อง นมโค ลงวันที่ 19 ธันวาคม พ.ศ.2545 ให้แก้ไขคำว่า “น้านมดิบ” เป็น “น้านมโค”

ข้อ 3 ให้ยกเลิกความใน (1) ของข้อ 11 แห่งประกาศกระทรวงสาธารณสุข (ฉบับที่ 265) พ.ศ.2545 เรื่อง นมโค ลงวันที่ 19 ธันวาคม พ.ศ.2545 และให้ใช้ความต่อไปนี้แทน

“(1) พาสเจอร์ไรส์ หมายความว่า กระบวนการฆ่าเชื้อด้วยความร้อนเพื่อลดปริมาณจุลินทรีย์ให้อยู่ในระดับที่ปลอดภัยต่อผู้บริโภคและยับยั้งการเจริญของเชื้อไซมโฟสฟาเทส โดยใช้อุณหภูมิและเวลาอย่างใดอย่างหนึ่ง ดังต่อไปนี้

(1.1) อุณหภูมิไม่ต่ำกว่า 63 องศาเซลเซียส และคงอยู่ที่อุณหภูมินี้ไม่น้อยกว่า 30 นาที แล้วทำให้เย็นลงทันทีที่อุณหภูมิ 5 องศาเซลเซียส หรือต่ำกว่า หรือ

(1.2) อุณหภูมิไม่ต่ำกว่า 72 องศาเซลเซียส และคงอยู่ที่อุณหภูมินี้ไม่น้อยกว่า 15 วินาที แล้วทำให้เย็นลงทันทีที่อุณหภูมิ 5 องศาเซลเซียส หรือต่ำกว่า หรือ

(1.3) อุณหภูมิและเวลาที่ให้ผลในการฆ่าเชื้อได้เทียบเท่ากับ (1.1) และ (1.2) แล้วทำให้เย็นลงทันทีที่อุณหภูมิ 5 องศาเซลเซียส หรือต่ำกว่า”

ข้อ 4 ให้ยกเลิกความใน (1.1.1) ของข้อ 24(1)(1.1) แห่งประกาศกระทรวงสาธารณสุข (ฉบับที่ 265) พ.ศ.2545 เรื่อง นมโค ลงวันที่ 19 ธันวาคม พ.ศ.2545 และให้ใช้ความต่อไปนี้แทน

“(1.1.1) “นม” (ความที่เว้นไว้ให้ระบุกรรมวิธีฆ่าเชื้อตามข้อ 11) สำหรับชนิดเต็มมันเนยทั้งนี้น้านมโคชนิดเต็มมันเนยที่ผ่านกรรมวิธีฆ่าเชื้อตามข้อ 11(1) ที่อุณหภูมิไม่เกิน 80 องศาเซลเซียส และยังคงคุณลักษณะใกล้เคียงกับน้านมโคมากที่สุด ให้แสดงชื่ออาหาร “นมสดพาสเจอร์ไรส์” ได้”

ข้อ 5 ประกาศนี้ ให้ใช้บังคับตั้งแต่วันถัดจากวันประกาศในราชกิจจานุเบกษาเป็นต้นไป

ประกาศ ณ วันที่ 30 สิงหาคม พ.ศ.2547

นางสุดารัตน์ เกตุราพันธ์

รัฐมนตรีว่าการกระทรวงสาธารณสุข

(คัดจากราชกิจจานุเบกษา ฉบับประกาศทั่วไป เล่ม 121 ตอนพิเศษ 97 ง. ลงวันที่ 6 กันยายน พ.ศ.2547)

(สำเนา)

ประกาศกระทรวงสาธารณสุข

(ฉบับที่ 283) พ.ศ.2547

เรื่อง กำหนดปริมาณสารโพลารีนในน้ำมันที่ใช้ทอดหรือประกอบอาหารเพื่อจำหน่าย

ด้วยปรากฏข้อมูลว่าน้ำมันที่นำมาทอดอาหารเพื่อจำหน่าย เมื่อมีการใช้ทอดซ้ำหรือนำไปประกอบอาหารอาจมีสารโพลารีนในปริมาณสูงและอาจก่อให้เกิดอันตรายต่อผู้บริโภค ดังนั้นจึงสมควรกำหนดปริมาณสารโพลารีนในน้ำมันดังกล่าว

อาศัยอำนาจตามความในมาตรา 5 และมาตรา 6(3) แห่งพระราชบัญญัติอาหาร พ.ศ.2522 อันเป็นพระราชบัญญัติที่มีบทบัญญัติบางประการเกี่ยวกับการจำกัดสิทธิและเสรีภาพของบุคคล ซึ่งมาตรา 29 ประกอบกับมาตรา 35 มาตรา 39 มาตรา 48 และมาตรา 50 ของรัฐธรรมนูญแห่งราชอาณาจักรไทย บัญญัติให้กระทำได้โดยอาศัยอำนาจตามบทบัญญัติแห่งกฎหมาย รัฐมนตรีว่าการกระทรวงสาธารณสุข ออกประกาศไว้ ดังต่อไปนี้

ข้อ 1 ในประกาศนี้ “น้ำมัน” หมายความว่า น้ำมันและไขมันที่ได้จากพืชหรือสัตว์ และใช้เป็นอาหารได้

ข้อ 2 น้ำมันตามข้อ 1 ที่ใช้ทอดหรือประกอบอาหารเพื่อจำหน่าย มีสารโพลารีนได้ไม่เกินร้อยละ 25 ของน้ำหนัก

ข้อ 3 ประกาศนี้ ให้ใช้บังคับตั้งแต่วันถัดจากวันประกาศในราชกิจจานุเบกษาเป็นต้นไป

ประกาศ ณ วันที่ 13 ตุลาคม พ.ศ.2547

นางสุดาวรัตน์ เกษุราพันธ์

รัฐมนตรีว่าการกระทรวงสาธารณสุข

(คัดจากราชกิจจานุเบกษา ฉบับประกาศทั่วไป เล่ม 121 ตอนพิเศษ 125 ง. ลงวันที่ 5 พฤศจิกายน พ.ศ.2547)

(สำเนา)
 ประกาศกระทรวงสาธารณสุข
 (ฉบับที่ 284) พ.ศ.2547
 เรื่อง น้ำบริโภคในภาชนะบรรจุที่ปิดสนิท (ฉบับที่ 5)

เนื่องจากปัจจุบันน้ำบริโภคเป็นอาหารที่ต้องมีการควบคุมสถานที่ผลิตอาหาร ให้เป็นไปตามมาตรฐานตามข้อกำหนดในประกาศกระทรวงสาธารณสุขที่ว่าด้วยเรื่อง วิธีการผลิต เครื่องมือเครื่องใช้ในการผลิต และการเก็บรักษาอาหาร ไว้เป็นการเฉพาะแล้ว จึงเห็นควรปรับปรุงมาตรการการควบคุม น้ำบริโภคในภาชนะบรรจุที่ ปิดสนิทใหม่ ให้เหมาะสมต่อสภาพการณ์ปัจจุบัน

อาศัยอำนาจตามความในมาตรา 5 และมาตรา 6(3)(6)(7) และ(10) แห่งพระราชบัญญัติอาหาร พ.ศ.2522 อันเป็นพระราชบัญญัติที่มีบทบัญญัติบางประการเกี่ยวกับการจำกัดสิทธิและเสรีภาพของบุคคล ซึ่ง มาตรา 29 ประกอบกับมาตรา 35 มาตรา 39 มาตรา 48 และมาตรา 50 ของรัฐธรรมนูญแห่งราชอาณาจักรไทย บัญญัติให้กระทำได้โดยอาศัยอำนาจตามบทบัญญัติแห่งกฎหมาย รัฐมนตรีว่าการกระทรวงสาธารณสุข ออกประกาศไว้ ดังต่อไปนี้

ข้อ 1 ให้ยกเลิกความในข้อ 2 แห่งประกาศกระทรวงสาธารณสุข ฉบับที่ 61 (พ.ศ.2524) เรื่อง น้ำบริโภคในภาชนะบรรจุที่ปิดสนิท ลงวันที่ 7 กันยายน พ.ศ.2524 และให้ใช้ความต่อไปนี้แทน

“ข้อ 2 ให้น้ำบริโภคในภาชนะบรรจุที่ปิดสนิท เป็นอาหารที่กำหนดคุณภาพหรือมาตรฐาน”

ข้อ 2 ให้ผู้ผลิตหรือนำเข้าน้ำบริโภคที่ได้รับใบสำคัญการขึ้นทะเบียนตำรับอาหาร หรือใบสำคัญการใช้ฉลากอาหารตามประกาศกระทรวงสาธารณสุข ฉบับที่ 61 (พ.ศ.2524) เรื่อง น้ำบริโภคในภาชนะบรรจุที่ปิดสนิท ลงวันที่ 7 กันยายน พ.ศ.2524 และประกาศกระทรวงสาธารณสุข ฉบับที่ 135 (พ.ศ.2534) เรื่อง น้ำบริโภคในภาชนะบรรจุที่ปิดสนิท (ฉบับที่ 2) ลงวันที่ 26 กุมภาพันธ์ พ.ศ.2534 และประกาศกระทรวงสาธารณสุข (ฉบับที่ 220) พ.ศ.2544 เรื่อง น้ำบริโภคในภาชนะบรรจุที่ปิดสนิท (ฉบับที่ 3) ลงวันที่ 24 กรกฎาคม พ.ศ.2544 และประกาศกระทรวงสาธารณสุข (ฉบับที่ 256) พ.ศ.2545 เรื่อง น้ำบริโภคในภาชนะบรรจุที่ปิดสนิท (ฉบับที่ 4) ลงวันที่ 30 พฤษภาคม พ.ศ.2545 ซึ่งออกให้ก่อนวันที่ประกาศนี้ใช้บังคับใช้เลขสารบบอาหารดังกล่าวต่อไปได้ โดยถือว่า ได้จดทะเบียนรายละเอียดของอาหารตามประกาศฉบับนี้แล้ว

ข้อ 3 ประกาศนี้ ให้ใช้บังคับตั้งแต่วันถัดจากวันประกาศในราชกิจจานุเบกษาเป็นต้นไป

ประกาศ ณ วันที่ 10 พฤศจิกายน พ.ศ.2547

นางสุดารัตน์ เกตุราพันธ์

รัฐมนตรีว่าการกระทรวงสาธารณสุข

(คัดจากราชกิจจานุเบกษา ฉบับประกาศทั่วไป เล่ม 122 ตอนพิเศษ 9 ง. ลงวันที่ 31 มกราคม พ.ศ.2548)

(สำเนา)
 ประกาศกระทรวงสาธารณสุข
 (ฉบับที่ 285) พ.ศ.2547
 เรื่อง น้ำแข็ง (ฉบับที่ 4)

เนื่องจากปัจจุบันน้ำแข็งเป็นอาหารที่ต้องมีการควบคุมสถานที่ผลิตอาหาร ให้เป็นไปตามมาตรฐานตามข้อกำหนดในประกาศกระทรวงสาธารณสุขที่ว่าด้วยเรื่อง วิธีการผลิต เครื่องมือเครื่องใช้ในการผลิต และการเก็บรักษาอาหาร ไว้เป็นการเฉพาะแล้ว จึงเห็นควรปรับปรุงมาตรการการควบคุมน้ำแข็งใหม่ให้เหมาะสมต่อสภาพการณ์ปัจจุบัน

อาศัยอำนาจตามความในมาตรา 5 และมาตรา 6(3)(6)(7) และ (10) แห่งพระราชบัญญัติอาหาร พ.ศ.2522 อันเป็นพระราชบัญญัติที่มีบทบัญญัติบางประการเกี่ยวกับการจำกัดสิทธิและเสรีภาพของบุคคล ซึ่งมาตรา 29 ประกอบกับมาตรา 35 มาตรา 39 มาตรา 48 และมาตรา 50 ของรัฐธรรมนูญแห่งราชอาณาจักรไทยบัญญัติให้กระทำได้โดยอาศัยอำนาจตามบทบัญญัติแห่งกฎหมาย รัฐมนตรีว่าการกระทรวงสาธารณสุขออกประกาศไว้ ดังต่อไปนี้

ข้อ 1 ให้ยกเลิกความในข้อ 2 แห่งประกาศกระทรวงสาธารณสุข ฉบับที่ 78 (พ.ศ.2527) เรื่อง น้ำแข็ง ลงวันที่ 16 มกราคม พ.ศ.2527 และให้ใช้ความต่อไปนี้แทน

“ข้อ 2 ให้น้ำแข็ง เป็นอาหารที่กำหนดคุณภาพหรือมาตรฐาน”

ข้อ 2 ให้ผู้ผลิตหรือนำเข้าน้ำแข็งที่ได้รับใบสำคัญการขึ้นทะเบียนตำรับอาหาร หรือใบสำคัญการใช้ฉลากอาหารตามประกาศกระทรวงสาธารณสุข ฉบับที่ 78 (พ.ศ.2527) เรื่อง น้ำแข็ง ลงวันที่ 16 มกราคม พ.ศ.2527 และประกาศกระทรวงสาธารณสุข ฉบับที่ 137 (พ.ศ.2534) เรื่อง น้ำแข็ง (ฉบับที่ 2) ลงวันที่ 23 เมษายน พ.ศ.2534 และประกาศกระทรวงสาธารณสุข (ฉบับที่ 254) พ.ศ.2545 เรื่อง น้ำแข็ง (ฉบับที่ 3) ลงวันที่ 30 พฤษภาคม พ.ศ.2545 ซึ่งออกให้ก่อนวันที่ประกาศนี้ใช้บังคับใช้เลขสารบบอาหารดังกล่าวต่อไปได้ โดยถือว่าได้จดทะเบียนรายละเอียดของอาหารตามประกาศฉบับนี้แล้ว

ข้อ 3 ประกาศนี้ ให้ใช้บังคับตั้งแต่วันถัดจากวันประกาศในราชกิจจานุเบกษาเป็นต้นไป

ประกาศ ณ วันที่ 10 พฤศจิกายน พ.ศ.2547

นางสุดารัตน์ เกตุราพันธ์

รัฐมนตรีว่าการกระทรวงสาธารณสุข

(คัดจากราชกิจจานุเบกษา ฉบับประกาศทั่วไป เล่ม 122 ตอนพิเศษ 9 ง. ลงวันที่ 31 มกราคม พ.ศ.2548)

(สำเนา)

ประกาศกระทรวงสาธารณสุข

(ฉบับที่ 286) พ.ศ.2547

เรื่อง นมดัดแปลงสำหรับทารกและนมดัดแปลงสูตรต่อเนื่องสำหรับทารกและเด็กเล็ก (ฉบับที่ 2)

เพื่อสนับสนุนการป้องกันปัญหาเด็กฟันผุและเป็นโรคอ้วน ซึ่งจะมีผลต่อสุขภาพในระยะต่อไป อันเนื่องจากการบริโภคอาหารที่มีรสหวานตั้งแต่วัยทารก

อาศัยอำนาจตามความในมาตรา 5 และมาตรา 6(2)(4)(5) และ (10) แห่งพระราชบัญญัติอาหาร พ.ศ.2522 อันเป็นพระราชบัญญัติที่มีบทบัญญัติบางประการเกี่ยวกับการจำกัดสิทธิและเสรีภาพของบุคคล ซึ่งมาตรา 29 ประกอบกับมาตรา 35 มาตรา 39 มาตรา 48 และมาตรา 50 ของรัฐธรรมนูญแห่งราชอาณาจักรไทยบัญญัติให้กระทำได้โดยอาศัยอำนาจตามบทบัญญัติแห่งกฎหมาย รัฐมนตรีว่าการกระทรวงสาธารณสุขออกประกาศไว้ ดังต่อไปนี้

ข้อ 1 ให้ยกเลิกความใน 4.7 ของข้อ 4 แห่งประกาศกระทรวงสาธารณสุข ฉบับที่ 156 (พ.ศ.2537) เรื่อง นมดัดแปลงสำหรับทารกและนมดัดแปลงสูตรต่อเนื่องสำหรับทารกและเด็กเล็ก ลงวันที่ 14 ตุลาคม พ.ศ.2537 และให้ใช้ความต่อไปนี้แทน

“4.7 ไม่ใช้น้ำตาล น้ำผึ้ง หรือวัตถุให้ความหวานอื่นใด ยกเว้น

(ก) การเติมน้ำตาลแลคโตสหรือการเติมคาร์โบไฮเดรตอื่นที่มีใช้น้ำตาลที่มีความหวานเทียบเท่าหรือน้อยกว่าน้ำตาลแลคโตส

(ข) นมดัดแปลงสำหรับทารกและนมดัดแปลงสูตรต่อเนื่องสำหรับทารกและเด็กเล็กที่มีความประสงค์จะให้ใช้เลี้ยงทารกหรือเด็กเล็กซึ่งมีระบบการย่อยอาหารผิดปกติ หรือมีการดูดซึมอาหารผิดปกติ หรือแพ้สารอาหารบางชนิด ทั้งนี้ตามที่ได้รับความเห็นชอบจากสำนักงานคณะกรรมการอาหารและยา”

ข้อ 2 ให้เพิ่มความต่อไปนี้เป็น (ค) ของ 11.2.10 และ 11.2.11 ของข้อ 11 แห่งประกาศกระทรวงสาธารณสุข ฉบับที่ 156 (พ.ศ.2537) เรื่อง นมดัดแปลงสำหรับทารกและนมดัดแปลงสูตรต่อเนื่องสำหรับทารกและเด็กเล็ก ลงวันที่ 14 ตุลาคม พ.ศ.2537

“(ค) ข้อความว่า “ไม่ควรเติมน้ำตาล น้ำผึ้ง หรือวัตถุให้ความหวานใด ๆ อีก เพราะอาจทำให้ทารกและเด็กเล็กฟันผุและเป็นโรคอ้วนได้” ด้วยตัวอักษรขนาดไม่เล็กกว่า 2 มิลลิเมตร ที่อ่านได้ชัดเจนในบริเวณเดียวกับข้อความคำเตือนอื่น ๆ”

ข้อ 3 ให้ผู้ผลิต ผู้นำเข้า นมดัดแปลงสำหรับทารกและนมดัดแปลงสูตรต่อเนื่องสำหรับทารกและเด็กเล็กที่ได้ขึ้นทะเบียนไว้แล้ว ยื่นแก้ไขรายละเอียดให้ถูกต้องตามประกาศฉบับนี้ ภายในหนึ่งร้อยแปดสิบวัน นับแต่วันที่ประกาศนี้ใช้บังคับ และให้ยังคงใช้ฉลากเดิมต่อไปได้ไม่เกินหนึ่งปี นับแต่วันที่ประกาศนี้ใช้บังคับ

ข้อ 4 ประกาศนี้ ให้ใช้บังคับเมื่อพ้นกำหนดเก้าสิบวัน นับแต่วันถัดจากวันประกาศในราชกิจจานุเบกษาเป็นต้นไป

ประกาศ ณ วันที่ 11 พฤศจิกายน พ.ศ.2547

นางสุดาวรัตน์ เกตุราพันธ์

รัฐมนตรีว่าการกระทรวงสาธารณสุข

(คัดจากราชกิจจานุเบกษา ฉบับประกาศทั่วไป เล่ม 122 ตอนพิเศษ 9 ง. ลงวันที่ 31 มกราคม พ.ศ.2548)

(สำเนา)
ประกาศกระทรวงสาธารณสุข
(ฉบับที่ 287) พ.ศ.2547
เรื่อง อาหารทารกและอาหารสูตรต่อเนื่องสำหรับทารกและเด็กเล็ก (ฉบับที่ 3)

เพื่อสนับสนุนการป้องกันปัญหาเด็กฟันผุและเป็นโรคอ้วน ซึ่งจะมีผลต่อสุขภาพในระยะต่อไป อันเนื่องจากการบริโภคอาหารที่มีรสหวานตั้งแต่วัยทารก

อาศัยอำนาจตามความในมาตรา 5 และมาตรา 6(2)(4)(5) และ (10) แห่งพระราชบัญญัติอาหาร พ.ศ.2522 อันเป็นพระราชบัญญัติที่มีบทบัญญัติบางประการเกี่ยวกับการจำกัดสิทธิและเสรีภาพของบุคคลซึ่งมาตรา 29 ประกอบกับมาตรา 35 มาตรา 39 มาตรา 48 และมาตรา 50 ของรัฐธรรมนูญแห่งราชอาณาจักรไทยบัญญัติให้กระทำได้โดยอาศัยอำนาจตามบทบัญญัติแห่งกฎหมาย รัฐมนตรีว่าการกระทรวงสาธารณสุขขอออกประกาศไว้ ดังต่อไปนี้

ข้อ 1 ให้ยกเลิกความใน 4.6 ของข้อ 4 แห่งประกาศกระทรวงสาธารณสุข ฉบับที่ 157 (พ.ศ.2537) เรื่อง อาหารทารกและอาหารสูตรต่อเนื่องสำหรับทารกและเด็กเล็ก ลงวันที่ 14 ตุลาคม พ.ศ.2537 และให้ใช้ความต่อไปนี้แทน

“4.6 ไม่ใช้น้ำตาล น้ำผึ้ง หรือวัตถุให้ความหวานอื่นใด ยกเว้น

(ก) การเติมน้ำตาลแลคโตสหรือการเติมคาร์โบไฮเดรตอื่นที่มีใช้น้ำตาล ที่มีความหวานเทียบเท่าหรือน้อยกว่าน้ำตาลแลคโตส

(ข) อาหารทารกและอาหารสูตรต่อเนื่องสำหรับทารกและเด็กเล็กที่มีความประสงค์จะให้ใช้เลี้ยงทารกหรือเด็กเล็กซึ่งมีระบบการย่อยอาหารผิดปกติ หรือมีการดูดซึมอาหารผิดปกติ หรือแพ้สารอาหารบางชนิด ทั้งนี้ตามที่ได้รับความเห็นชอบจากสำนักงานคณะกรรมการอาหารและยา”

ข้อ 2 ให้เพิ่มความต่อไปนี้เป็น (ค) ของ 11.2.10 และ 11.2.11 ของข้อ 11 แห่งประกาศกระทรวงสาธารณสุข ฉบับที่ 157 (พ.ศ.2537) เรื่อง อาหารทารกและอาหารสูตรต่อเนื่องสำหรับทารกและเด็กเล็ก ลงวันที่ 14 ตุลาคม พ.ศ.2537

“(ค) ข้อความว่า “ไม่ควรเติมน้ำตาล น้ำผึ้ง หรือวัตถุให้ความหวานใด ๆ อีก เพราะอาจทำให้ทารกและเด็กเล็กฟันผุและเป็นโรคอ้วนได้” ด้วยตัวอักษรขนาดไม่เล็กกว่า 2 มิลลิเมตร ที่อ่านได้ชัดเจนในบริเวณเดียวกับข้อความคำเตือนอื่น ๆ”

ข้อ 3 ให้ผู้ผลิต ผู้นำเข้า อาหารทารกและอาหารสูตรต่อเนื่องสำหรับทารกและเด็กเล็กที่ได้ขึ้นทะเบียนไว้แล้ว ยื่นแก้ไขรายละเอียดให้ถูกต้องตามประกาศฉบับนี้ ภายในหนึ่งร้อยแปดสิบวัน นับแต่วันที่ประกาศนี้ใช้บังคับ และให้ยังคงใช้ฉลากเดิมต่อไปได้ไม่เกินหนึ่งปี นับแต่วันที่ประกาศนี้ใช้บังคับ

ข้อ 4 ประกาศนี้ ให้ใช้บังคับเมื่อพ้นกำหนดเก้าสิบวัน นับแต่วันถัดจากวันประกาศในราชกิจจานุเบกษา เป็นต้นไป

ประกาศ ณ วันที่ 11 พฤศจิกายน พ.ศ.2547

นางสุดาวรัตน์ เกตุราพันธ์

รัฐมนตรีว่าการกระทรวงสาธารณสุข

(คัดจากราชกิจจานุเบกษา ฉบับประกาศทั่วไป เล่ม 122 ตอนพิเศษ 9 ง. ลงวันที่ 31 มกราคม พ.ศ.2548)

(สำเนา)
ประกาศกระทรวงสาธารณสุข
(ฉบับที่ 288) พ.ศ.2548
เรื่อง อาหารที่มีสารพิษตกค้าง

เพื่อเป็นการป้องกันการเกิดพิษสะสมจากการบริโภคอาหารซึ่งมีการตกค้างของวัตถุอันตรายทางการเกษตร

อาศัยอำนาจตามความในมาตรา 5 และมาตรา 6(3) แห่งพระราชบัญญัติอาหาร พ.ศ.2522 อันเป็นพระราชบัญญัติที่มีบทบัญญัติบางประการเกี่ยวกับการจำกัดสิทธิและเสรีภาพของบุคคล ซึ่งมาตรา 29 ประกอบกับมาตรา 35 มาตรา 39 มาตรา 48 และมาตรา 50 ของรัฐธรรมนูญแห่งราชอาณาจักรไทย บัญญัติให้กระทำได้โดยอาศัยอำนาจตามบทบัญญัติแห่งกฎหมาย รัฐมนตรีว่าการกระทรวงสาธารณสุข ออกประกาศไว้ ดังต่อไปนี้

ข้อ 1 ให้ยกเลิกประกาศกระทรวงสาธารณสุข (ฉบับที่ 163) พ.ศ.2538 เรื่อง อาหารที่มีสารพิษตกค้าง ลงวันที่ 28 เมษายน พ.ศ.2538

ข้อ 2 ในประกาศนี้

สารพิษตกค้าง หมายความว่า วัตถุอันตรายทางการเกษตร รวมทั้งกลุ่มอนุพันธ์ของสารดังกล่าวได้แก่ สารในกระบวนการเปลี่ยนแปลง (conversion products) สารในกระบวนการสร้างและสลาย (metabolites) สารที่เกิดจากปฏิกิริยา (reaction products) หรือสิ่งปลอมปนในวัตถุอันตรายทางการเกษตรที่มีความเป็นพิษซึ่งปนเปื้อนหรือตกค้างในอาหาร

วัตถุอันตรายทางการเกษตร หมายความว่า สารที่มีจุดมุ่งหมายใช้เพื่อป้องกัน ทำลาย ดึงดูด ขับไล่ หรือควบคุมศัตรูพืชและสัตว์ หรือพืชและสัตว์ที่ไม่พึงประสงค์ ไม่ว่าจะเป็นการใช้ระหว่างการเพาะปลูก การเก็บรักษา การขนส่ง การจำหน่าย หรือใช้ในระหว่างกระบวนการผลิตอาหาร หรือเป็นสารที่อาจใช้กับสัตว์เพื่อควบคุมปรสิตนอก (ectoparasites) และให้หมายความรวมถึงสารควบคุมการเจริญเติบโตของพืช สารทำให้ใบร่วง สารทำให้ผลร่วง สารยับยั้งการแตกยอดอ่อน และสารที่ใช้กับพืชผลก่อนหรือหลังการเก็บเกี่ยวเพื่อป้องกันการเสื่อมเสียระหว่างการเก็บรักษาและการขนส่ง แต่ไม่รวมถึงปุ๋ย สารอาหารของพืชและสัตว์ วัตถุเจือปนอาหาร และยาสำหรับสัตว์

ข้อ 3 อาหารที่มีสารพิษตกค้างต้องมีมาตรฐาน ดังนี้

(1) มีสารพิษตกค้างที่เกิดจากการใช้วัตถุอันตรายทางการเกษตรที่ขึ้นทะเบียนใช้อย่างถูกต้อง ได้ไม่เกินปริมาณสารพิษตกค้างสูงสุด (Maximum Residue Limit ; MRL) ที่กำหนดไว้ตามบัญชีหมายเลข 1 ท้ายประกาศนี้

(2) ไม่มีสารพิษตกค้างที่เกิดจากวัตถุอันตรายทางการเกษตรตามชนิดที่กระทรวงเกษตรและสหกรณ์ประกาศห้ามใช้ ยกเว้นในกรณีที่ยอมให้มีสารพิษตกค้างในอาหารไม่เกินปริมาณสารพิษตกค้างสูงสุดจากสาเหตุที่ไม่อาจหลีกเลี่ยงได้ (Extraneous Maximum Residue Limit, EMRL) ที่กำหนดไว้ตามบัญชีหมายเลข 2 ท้ายประกาศนี้

(3) กรณีอื่นนอกจาก (1) และ (2) ให้มีสารพิษตกค้างที่เกิดจากการใช้วัตถุอันตรายได้ไม่เกินปริมาณสารพิษตกค้างสูงสุดที่กำหนดโดยคณะกรรมการของโครงการมาตรฐานอาหาร เอฟ เอ โอ/ดับบลิว เอช โอ (Codex Alimentarius Commission, Joint FAO/WHO Food Standard Programme)

ประกาศนี้ ให้ใช้บังคับนับแต่วันถัดจากวันประกาศในราชกิจจานุเบกษาเป็นต้นไป

ประกาศ ณ วันที่ 17 มกราคม พ.ศ.2548

นางสุดารัตน์ เกตุราพันธ์

รัฐมนตรีว่าการกระทรวงสาธารณสุข

(คัดจากราชกิจจานุเบกษา ฉบับประกาศทั่วไป เล่ม 122 ตอนพิเศษ 021 ง. ลงวันที่ 11 มีนาคม พ.ศ.2548)

บัญชีหมายเลข 1
บัญชีท้ายประกาศกระทรวงสาธารณสุข (ฉบับที่ 288) พ.ศ.2548
ปริมาณสารพิษตกค้างสูงสุด (Maximum Residue Limit, MRL)

วัตถุอันตรายทางการเกษตร	ชนิดสารพิษตกค้าง	ชนิดของอาหาร	ปริมาณสารพิษตกค้างสูงสุด (Maximum Residue Limit, MRL) (มิลลิกรัมของสารต่อ 1 กิโลกรัม ของอาหาร)
อะซีเฟต (acephate)	อะซีเฟต	ถั่วเขียว	0.02
		ถั่วลิสง	0.02
		เมล็ดกาแฟ	0.02
		เมล็ดโคโก้	0.02
		เมล็ดฝ้าย	2
		เนื้อสัตว์เลี้ยงลูกด้วยนม	0.05
		เครื่องในสัตว์เลี้ยงลูกด้วยนม	0.05
		เนื้อสัตว์ปีก	0.01
		เครื่องในสัตว์ปีก	0.01
		ไข่	0.01
		นม	0.02
		คาร์บาริล (carbaryl)	คาร์บาริล
ข้าว	1		
ข้าวโพดเมล็ดแห้ง	0.02		
ข้าวโพดฝักสด	0.1		
ข้าวโพดฝักอ่อน	0.1		
ข้าวฟ่าง	0.5		
เงาะ	1		
แตงกวา และแตงอื่น ๆ	3		
แตงโม	1		
ถั่วลิสง	2		
ทุเรียน	1		
ผลปาล์มน้ำมัน	0.02		
พริก	5		
พริกหวาน	5		
ผักตระกูลกะหล่ำ	5		
มะพร้าว	0.02		
มะม่วง	1		
เมล็ดมะม่วงหิมพานต์	1		
มังคุด	1		
มันฝรั่ง	0.2		
เมล็ดโคโก้	0.02		
ลำไย	1		

วัตถุอันตรายทางการเกษตร	ชนิดสารพิษตกค้าง	ชนิดของอาหาร	ปริมาณสารพิษตกค้างสูงสุด (Maximum Residue Limit, MRL) (มิลลิกรัมของสารต่อ 1 กิโลกรัม ของอาหาร)
		ลิ้นจี่	1
		ส้ม	15
		อ้อย	0.02
		เนื้อสัตว์เลี้ยงลูกด้วยนม	0.05
		เครื่องในสัตว์เลี้ยงลูกด้วยนม	1
		เนื้อสัตว์ปีก	0.05
		ไข่	0.5
		นม	0.05
คลอร์ไพริฟอส (chlorpyrifos)	คลอร์ไพริฟอส	กระเจียบเขียว	0.1
		กล้วย	2
		ข้าว	0.1
		เงาะ	0.5
		ถั่วลิสง	0.05
		ถั่วเหลือง	0.05
		ถั่วเหลืองฝักสด	0.1
		ผลปาล์มน้ำมัน	0.05
		พริก	0.5
		มะพร้าว	0.05
		มันเทศ	0.05
		ลำไย	0.5
		ลิ้นจี่	0.5
		หอมใหญ่	0.2
		หอมแดง	0.2
		เนื้อโค กระบือ แกะ	1 (ไขมัน)
		เครื่องในโค กระบือ แกะ	0.01
		เนื้อสุกร	0.02 (ไขมัน)
		เครื่องในสุกร	0.01
		เนื้อสัตว์ปีก	0.01 (ไขมัน)
		เครื่องในสัตว์ปีก	0.01
		ไข่	0.01
		นม	0.02
ไซเพอร์เมทริน (cypermethrin)	ไซเพอร์เมทริน	กระเจียบเขียว	0.2
		ข้าวโพดฝักสด	0.05
		ข้าวโพดฝักอ่อน	0.05
		ข้าวโพดเมล็ดแห้ง	0.05
		ถั่วฝักยาว	0.05
		ถั่วลันเตาฝักสด	0.05

วัตถุอันตรายทางการเกษตร	ชนิดสารพิษตกค้าง	ชนิดของอาหาร	ปริมาณสารพิษตกค้างสูงสุด (Maximum Residue Limit, MRL) (มิลลิกรัมของสารต่อ 1 กิโลกรัม ของอาหาร)
		ถั่วเหลือง	0.05
		ถั่วเหลืองฝักสด	5
		ทุเรียน	0.5
		พริก	0.5
		ผักตระกูลกะหล่ำ	1
		มะเขือยาว มะเขือเปราะ และ มะเขืออื่นๆ	0.2
		มะเขือเทศ	0.5
		เมล็ดฝ้าย	0.2
		ส้ม	2
		หน่อไม้ฝรั่ง	0.1
		อ้อย	0.05
		หอมใหญ่	0.1
		หอมแดง	0.1
		เนื้อสัตว์เลี้ยงลูกด้วยนม	0.2 (ไขมัน)
		เครื่องในสัตว์เลี้ยงลูกด้วยนม	0.05
		เนื้อสัตว์ปีก	0.05
		เครื่องในสัตว์ปีก	0.05
ไข่	0.05		
นม	0.05F		
ไดโคโฟล (dicofol)	<p>สินค้าจากพืช : ผลรวมของ ออร์โท พารา และ พารา พารา ไอโซเมอร์ (o,p' & p,p'-isomers) รายงานผลเป็นไดโคโฟล (ละลายในไขมัน)</p> <p>สินค้าจากสัตว์ : ผลรวมของ ไดโคโฟล และ 2,2-ไดคลอโร- 1,1-บิส (4-คลอโรเฟนิล) เอทานอล (พารา พารา- เอพดัดบลิว 152) {2,2- dichloro-1,1-bis (4-chlorophenyl) ethanol (p,p' - FW 152) รายงานผลเป็นไดโคโฟล (ละลายในไขมัน)</p>	แตงกวา	0.5
		ถั่วเขียว	0.1
		ถั่วเหลือง	0.05
		มะเขือเทศ	1
		เนื้อโค กระบือ	3 (ไขมัน)
		เครื่องในโค กระบือ	1
		เนื้อสัตว์ปีก	0.1 (ไขมัน)
		เครื่องในสัตว์ปีก	0.05
		ไข่	0.05
		นม	0.1F

วัตถุอันตรายทางการเกษตร	ชนิดสารพิษตกค้าง	ชนิดของอาหาร	ปริมาณสารพิษตกค้างสูงสุด (Maximum Residue Limit, MRL) (มิลลิกรัมของสารต่อ 1 กิโลกรัม ของอาหาร)
ไดเมโทเอต (dimethoate)	ไดเมโทเอต	ข้าวฟ่าง	0.01
		แตงกวา และแตงอื่นๆ	1
		ถั่วฝักยาว	1
		ถั่วเมล็ดแห้ง	0.1
		มะเขือเทศ	2
		เมล็ดฝ้าย	0.05
		ส้ม	2
		หอมใหญ่	0.05
		หอมแดง	0.05
		เนื้อสัตว์เลี้ยงลูกด้วยนม	0.05
		มันสัตว์เลี้ยงลูกด้วยนม	0.05
		เครื่องในโค กระบือ แกะ	0.05
		เนื้อสัตว์ปีก	0.05
		มันสัตว์ปีก	0.05
		เครื่องในสัตว์ปีก	0.05
		ไข่	0.05
นม	0.05		
มาลาไธออน (malathion)	มาลาไธออน	กะหล่ำปลี	8
		ข้าวโพดเมล็ดแห้ง	0.05
		ข้าวโพดฝักสด	0.02
		ข้าวโพดฝักอ่อน	0.02
		ข้าวฟ่าง	3
		คะน้า	3
		ดอกกะหล่ำ	0.5
		ต้นหอม	5
		บรอกโคลี	5
		ผักกาดขาว	8
		พริก	0.5
		มะเขือเทศ	0.5
		มันสำปะหลัง	0.5
		ส้ม	4
		หอมใหญ่	1
		หอมแดง	1
		อ้อย	0.01

วัตถุอันตรายทางการเกษตร	ชนิดสารพิษตกค้าง	ชนิดของอาหาร	ปริมาณสารพิษตกค้างสูงสุด (Maximum Residue Limit, MRL) (มิลลิกรัมของสารต่อ 1 กิโลกรัม ของอาหาร)
เมโทมิล (methomyl)	ผลรวมของเมโทมิล และไทโอดิคาร์บ (thiodicarb) รายงานผลเป็นเมโทมิล	กระเจี๊ยบเขียว	2
		ข้าวโพดเมล็ดแห้ง	0.02
		ข้าวโพดฝักสด	0.1
		ข้าวโพดฝักอ่อน	0.1
		ข้าวฟ่าง	0.2
		แตงกวา และแตงอื่น ๆ	0.2
		แตงโม	0.2
		ถั่วเขียว	0.05
		ถั่วฝักยาว	1
		ถั่วลิสง	0.1
		ถั่วเหลือง	0.2
		ถั่วเหลืองฝักสด	0.1
		น้ำมันถั่วเหลือง	0.2
		เมล็ดงา	0.2
		เมล็ดฝ้าย	0.2
		น้ำมันเมล็ดฝ้าย	0.04
		พริก	1
		มะเขือเทศ	0.5
		มะเขือยาว มะเขือเปราะ และ มะเขืออื่น ๆ	0.2
		มะนาว	1
		มันฝรั่ง	0.02
		ส้ม	1
		หน่อไม้ฝรั่ง	2
		หอมใหญ่	0.2
		หอมแดง	0.2
		เนื้อสัตว์เลี้ยงลูกด้วยนม	0.02
		เครื่องในสัตว์เลี้ยงลูกด้วยนม	0.02
		เนื้อสัตว์ปีก	0.02
		เครื่องในสัตว์ปีก	0.02
		ไข่	0.02
		นม	0.02
โอเมโทเอต (omethoate)	โอเมโทเอต	กระถิน	0.01
		ถั่วเขียว	0.05
		ถั่วเหลือง	0.05
		มันสำปะหลัง	0.05
		เมล็ดกาแฟ	0.01
		เมล็ดฝ้าย	0.05

วัตถุอันตรายทางการเกษตร	ชนิดสารพิษตกค้าง	ชนิดของอาหาร	ปริมาณสารพิษตกค้างสูงสุด (Maximum Residue Limit, MRL) (มิลลิกรัมของสารต่อ 1 กิโลกรัม ของอาหาร)
โพรพิโนฟอส (profenofos)	โพรพิโนฟอส	กะหล่ำปลี	1
		ชมพู	0.05
		ต้นหอม	0.05
		ถั่วเหลือง	0.05
		ทุเรียน	0.05
		น้ำมันเมล็ดฝ้าย	0.05
		ผักตระกูลกะหล่ำ ยกเว้นกะหล่ำปลี	0.5
		พริก	5
		พริกหวาน	0.5
		เมล็ดฝ้าย	2
		มะเขือเทศ	2
		มะนาว	0.05
		มะม่วง	0.05
		มังคุด	0.05
		ส้ม	0.1
		หอมใหญ่	0.05
		หอมแดง	0.05
		องุ่น	0.05
		เนื้อสัตว์เลี้ยงลูกด้วยนม	0.05
		เครื่องในสัตว์เลี้ยงลูกด้วยนม	0.05
		เนื้อสัตว์ปีก	0.05
		เครื่องในสัตว์ปีก	0.05
		ไข่	0.02
นม	0.01		
ไตรอะโซฟอส (triazophos)	ไตรอะโซฟอส	กระเทียม	0.05
		ข้าวฟ่าง	0.05
		ถั่วเขียว	0.2
		ถั่วลิสง	0.05
		ถั่วเหลือง	0.05
		ถั่วเหลืองฝักสด	0.2
		พุทรา	0.2
		เมล็ดกาแฟ	0.05
		เมล็ดโกโก้	0.05
		เมล็ดตางา	0.05
		เมล็ดทานตะวัน	0.05
		หอมใหญ่	0.05
		หอมแดง	0.05
		องุ่น	0.02
		เนื้อโค กระบือ	0.01
		เนื้อสัตว์ปีก	0.01
		นม	0.01

บัญชีหมายเลข 2

บัญชีท้ายประกาศกระทรวงสาธารณสุข (ฉบับที่ 288) พ.ศ.2548

ปริมาณสารพิษตกค้างสูงสุดที่ปนเปื้อนจากสาเหตุที่ไม่อาจหลีกเลี่ยงได้ (Extraneous Maximum Residue Limit, EMRL)

ชนิดของอาหาร	ปริมาณสารพิษตกค้างสูงสุดที่ปนเปื้อนจากสาเหตุที่ไม่อาจหลีกเลี่ยงได้ (มิลลิกรัมของสารต่อ 1 กิโลกรัมของอาหาร)				
	อัลดริน ¹ และดีลดริน (aldrin and dieldrin)	คลอร์ดาน ² (chlordane)	ดีดีที ³ (DDT)	เอนดริน ⁴ (endrin)	เฮปทาคลอรี ⁵ (heptachlor)
- ธัญพืช	0.02	0.02	0.1	0.01	0.02
- ผลไม้	0.05	0.02	0.01	0.01	0.01
- พืชผักและพืชเครื่องเทศ	-	0.02	-	-	0.05
- พืชผักและพืชเครื่องเทศยกเว้นพืชผัก ตระกูลแตงและพืชผักประเภทหัวและราก	0.05	-	-	-	-
- พืชผักและพืชเครื่องเทศยกเว้นพืชผัก ตระกูลแตง	-	-	-	0.01	-
- พืชผักและพืชเครื่องเทศยกเว้นแครอท	-	-	0.01	-	-
- พืชผักตระกูลแตง	0.1	-	-	0.05	-
- พืชผักประเภทหัวและราก	0.1	-	-	-	-
- แครอท	-	-	0.2	-	-
- พืชที่ให้น้ำตาล	0.05	0.02	0.01	0.01	0.01
- พืชที่ใช้เป็นเครื่องดื่ม	0.2	0.02	0.01	0.01	0.05
- นัทและเมล็ด	0.05	0.02	0.01	0.01	0.02
- ถั่วเมล็ดแห้งและเมล็ดพืชน้ำมัน	0.05	0.02	0.01	0.01	0.02
- น้ำมันและไขมันพืช	0.2	0.02	0.05	0.05	0.02
- น้ำมันและไขมันสัตว์	0.2	0.05	1	0.05	0.2
- เนื้อและเครื่องในสัตว์เลี้ยงลูกด้วยนม	0.2 (ไขมัน)	0.05 (ไขมัน)	5 (ไขมัน)	0.05 (ไขมัน)	0.2 (ไขมัน)
- เนื้อและเครื่องในสัตว์ปีก	0.2 (ไขมัน)	0.05 (ไขมัน)	0.3 (ไขมัน)	0.1 (ไขมัน)	0.2 (ไขมัน)
- เนื้อสัตว์น้ำ หอย และสัตว์ไม่มีกระดูกสัน หลัง	0.2 (ไขมัน)	0.05 (ไขมัน)	1 (ไขมัน)	0.05 (ไขมัน)	0.2 (ไขมัน)
- เนื้อสัตว์ครึ่งบกครึ่งน้ำ	0.2 (ไขมัน)	0.05 (ไขมัน)	1 (ไขมัน)	0.05 (ไขมัน)	0.2 (ไขมัน)
- ไข่	0.1	0.02	0.1	0.005	0.05
- นม ⁶	0.006F	0.002F	0.02F	0.0008F	0.006F

คำอธิบาย

ก. ¹⁻⁵ เป็นข้อกำหนดการตรวจวิเคราะห์เพื่อแสดงปริมาณของสารพิษตกค้างตามที่กำหนด ดังนี้

¹ ปริมาณอัลดรินและดีลดริน (aldrin and dieldrin) ให้เป็นผลรวมของเฮชเฮชดีเอ็น (HHDN) และเอชอีโอดี (HEOD) (ละลายในไขมัน)

² ปริมาณคลอร์ดเนน (chlordane) ในอาหารจากพืช ให้เป็นผลรวมของซิส และทรานส์ คลอร์ดเนน (cis- and trans- chlordane) (ละลายในไขมัน)

ปริมาณคลอร์ดเนน (chlordane) ในอาหารจากสัตว์ ให้เป็นผลรวมของซิส และทรานส์ คลอร์ดเนน (cis- and trans- chlordane) และ ออกซีคลอร์ดเนน (oxychlordane) (ละลายในไขมัน)

³ ปริมาณดีดีที (DDT) ให้เป็นผลรวมของพารา พารา ดีดีที (p, p'-DDT), ออร์โท พารา ดีดีที (o,p'-DDT), พารา พารา ดีดีอี (p,p'-DDE) และพารา พารา ทีดีอี (ดีดีดี) {p,p'-TDE (DDD)} (ละลายในไขมัน)

⁴ ปริมาณเอนดริน (endrin) ให้เป็นผลรวมของเอนดริน (endrin) และเดลต้า คีโตเอนดริน (delta-keto-endrin) (ละลายในไขมัน)

⁵ ปริมาณเฮปตาคลอร์ (heptachlor) ให้เป็นผลรวมของเฮปตาคลอร์ (heptachlor) และเฮปตาคลอร์

อีพ็อกไซด์ (heptachlor epoxide) (ละลายในไขมัน)

ข. ⁶ ค่ากำหนดดังกล่าวใช้กับนมและผลิตภัณฑ์นม และดำเนินการตามแต่กรณี ดังนี้

- กรณีค่าปริมาณสารพิษมีตัวอักษร “F” กำกับ ให้พิจารณาควบคู่กับปริมาณไขมัน

* หากนมและผลิตภัณฑ์นมมีไขมันน้อยกว่าร้อยละ 2 ให้ตรวจวิเคราะห์ผลิตภัณฑ์ทั้งหมด และใช้ค่า 0.5 เท่า ของค่าปริมาณสารพิษตกค้างที่กำหนด

* หากนมและผลิตภัณฑ์นมมีไขมันมากกว่าหรือเท่ากับร้อยละ 2 ให้ตรวจวิเคราะห์ในส่วน

ของไขมันเท่านั้น และใช้ค่า 25 เท่าของค่าปริมาณสารพิษตกค้างที่กำหนด

- กรณีค่าปริมาณสารพิษ ไม่มีตัวอักษร “F” กำกับ ให้ตรวจวิเคราะห์ผลิตภัณฑ์ทั้งหมด และใช้ค่า ปริมาณสารพิษตกค้างที่กำหนด

ค. ปริมาณสารพิษตกค้างที่กำกับด้วยข้อความ “(ไขมัน)” หมายความว่า สารพิษตกค้างนั้นละลายได้ในไขมัน ดังนั้นค่าปริมาณสารพิษตกค้างจึงเป็นค่าที่กำหนดให้ตรวจสอบในส่วนของไขมันเท่านั้น

(สำเนา)

ประกาศกระทรวงสาธารณสุข

(ฉบับที่ 289) พ.ศ.2548

เรื่อง นมเปรี้ยว

โดยที่เป็นการสมควรปรับปรุงประกาศกระทรวงสาธารณสุขว่าด้วยเรื่อง นมเปรี้ยว

อาศัยอำนาจตามความในมาตรา 5 และมาตรา 6(1)(2)(4)(5)(6)(7) และ (10) แห่งพระราชบัญญัติอาหาร พ.ศ.2522 อันเป็นพระราชบัญญัติที่มีบทบัญญัติบางประการเกี่ยวกับการจำกัดสิทธิและเสรีภาพของบุคคล ซึ่งมาตรา 29 ประกอบกับมาตรา 35 มาตรา 39 มาตรา 48 และมาตรา 50 ของรัฐธรรมนูญแห่งราชอาณาจักรไทยบัญญัติให้กระทำได้โดยอาศัยอำนาจตามบทบัญญัติแห่งกฎหมาย รัฐมนตรีว่าการกระทรวงสาธารณสุขออกประกาศไว้ ดังต่อไปนี้

ข้อ 1 ให้ยกเลิก

(1) ประกาศกระทรวงสาธารณสุข ฉบับที่ 46 (พ.ศ.2523) เรื่อง นมเปรี้ยว ลงวันที่ 28 มกราคม พ.ศ.2523

(2) ประกาศกระทรวงสาธารณสุข ฉบับที่ 9 (พ.ศ.2529) เรื่อง นมเปรี้ยว (ฉบับที่ 2) ลงวันที่ 12 มีนาคม พ.ศ.2529

ข้อ 2 ให้นมเปรี้ยว เป็นอาหารควบคุมเฉพาะ

ข้อ 3 นมเปรี้ยว (Fermented milk) หมายความว่า ผลผลิตภัณฑ์นมที่ได้จากน้ำนมจากสัตว์ที่นำมาบริโภคได้ หรือส่วนประกอบของน้ำนมที่ผ่านการทำให้จุลินทรีย์ที่ทำให้เกิดโรคแล้ว หมักด้วยจุลินทรีย์ที่ไม่ทำให้เกิดโรคหรืออันตราย ทำให้ค่าความเป็นกรดเพิ่มขึ้น และอาจปรุงแต่งกลิ่น รส สี หรือเติมวัตถุเจือปนอาหาร สารอาหาร หรือส่วนประกอบอื่นที่มีประโยชน์ด้วยก็ได้ ทั้งนี้ให้รวมถึงนมเปรี้ยวที่นำมาผ่านการฆ่าเชื้อ การแช่แข็ง หรือการทำให้แห้งด้วย

ข้อ 4 นมเปรี้ยวแบ่งตามชนิดของจุลินทรีย์ที่ใช้ในการหมักได้ ดังนี้

(1) โยเกิร์ต (Yoghurt) หมายถึง นมเปรี้ยวที่ได้จากการหมักด้วยแบคทีเรีย สเตรปโตค็อกคัส เทอร์โมฟิลัส (*Streptococcus thermophilus*) และแล็กโทบาซิลลัส เดลบริคคิโอ ซับสปีชีส์ บัลแกริคัส (*Lactobacillus delbrueckii* subsp. *bulgaricus*) หรือแล็กโทบาซิลลัส ซับสปีชีส์ อื่น

(2) นมเปรี้ยวแอซิโดฟิลัส (Acidophilus Milk) หมายถึง นมเปรี้ยวที่ได้จากการหมักด้วยแบคทีเรียแล็กโทบาซิลลัส แอซิโดฟิลัส (*Lactobacillus acidophilus*)

(3) นมเปรี้ยวเคเฟอร์ (Kefir) หมายถึง นมเปรี้ยวที่ได้จากการหมักด้วยแบคทีเรียและยีสต์ ได้แก่ แล็กโทบาซิลลัส เคฟีไร (*Lactobacillus kefir*) หรือแล็กโทค็อกคัส (*Lactococcus*) และแอซิโทแบคเตอร์ (*Acetobacter*) และไคลเวอโรไมซีส มาร์เซียนัส (*Kluyveromyces marxianus*) และแซ็กคาโรไมซีส ยูนิสปอร์ัส (*Saccharomyces unisporus*) หรือแซ็กคาโรไมซีส เซเรวิเซีย (*Saccharomyces cerevisiae*) หรือแซ็กคาโรไมซีส แอซิกูอัส (*Saccharomyces exiguus*)

(4) นมเปรี้ยวคুমิส (Kumys) หมายถึง นมเปรี้ยวที่ได้จากการหมักด้วยแบคทีเรียและยีสต์ ได้แก่ แล็กโทบาซิลลัส เดลบริคคิโอ ซับสปีชีส์ บัลแกรีคัส (*Lactobacillus delbrueckii* subsp. *bulgaricus*) และไคลเวอโรไมซีต มาร์เซียนัส (*Kluyveromyces marxianus*)

(5) นมเปรี้ยวที่ได้จากการหมักด้วยจุลินทรีย์ชนิดที่แตกต่างหรือนอกเหนือจากที่กำหนดไว้ใน (1)-(4) เช่น แล็กโทบาซิลลัส คาเซอี ซับสปีชีส์ ชิโรต้า (*Lactobacillus casei* subsp. *shirota*) บิฟิโดแบคทีเรียม (*Bifidobacterium*)

นมเปรี้ยวตาม (1)(2)(3) และ (4) อาจใส่จุลินทรีย์ที่ใช้ในการหมักชนิดอื่นเพิ่มเติมจากที่กำหนดได้

ข้อ 5 การเติมสารอาหารในนมเปรี้ยว ให้เป็นไปตามหลักเกณฑ์ที่สำนักงานคณะกรรมการอาหารและยาประกาศกำหนด โดยความเห็นชอบของคณะกรรมการอาหาร

ข้อ 6 นมเปรี้ยวที่จะนำไปผ่านการฆ่าเชื้อหลังการหมัก ต้องทำให้เป็นเนื้อเดียวกันและฆ่าเชื้อด้วยกรรมวิธีอย่างใดอย่างหนึ่ง ดังต่อไปนี้

(1) พาสเจอร์ไรส์ หมายความว่า กรรมวิธีฆ่าเชื้อด้วยความร้อนโดยใช้อุณหภูมิที่เหมาะสม ซึ่งจะไม่ทำให้ผลิตภัณฑ์สูญเสียลักษณะที่ต้องการเมื่อผ่านกรรมวิธีฆ่าเชื้อดังกล่าว โดยใช้อุณหภูมิและเวลาอย่างใดอย่างหนึ่ง ดังต่อไปนี้

(1.1) อุณหภูมิไม่ต่ำกว่า 65 องศาเซลเซียส และคงอยู่ที่อุณหภูมินี้ไม่น้อยกว่า 30 นาที แล้วทำให้เย็นลงทันทีที่อุณหภูมิ 5 องศาเซลเซียส หรือต่ำกว่า หรือ

(1.2) อุณหภูมิไม่ต่ำกว่า 72 องศาเซลเซียส และคงอยู่ที่อุณหภูมินี้ไม่น้อยกว่า 15 วินาที แล้วทำให้เย็นลงทันทีที่อุณหภูมิ 5 องศาเซลเซียส หรือต่ำกว่า

(2) ยูเอชที หมายความว่า กรรมวิธีฆ่าเชื้อด้วยความร้อนที่อุณหภูมิตั้งแต่ 100 องศาเซลเซียส ขึ้นไป และคงอยู่ที่อุณหภูมินี้ในระยะเวลาที่เพียงพอจะทำลายจุลินทรีย์ที่สามารถเพิ่มจำนวนเมื่อเก็บรักษาผลิตภัณฑ์ที่อุณหภูมิปกติ แล้วบรรจุในภาชนะและในสภาวะที่ปราศจากเชื้อ

(3) กรรมวิธีอย่างอื่นที่มีมาตรฐานเทียบเท่ากรรมวิธีตาม (1) หรือ (2) ตามที่ได้รับความเห็นชอบจากคณะกรรมการอาหาร

ข้อ 7 นมเปรี้ยวที่มีได้ปรุงแต่งต้องมีคุณภาพหรือมาตรฐาน ดังต่อไปนี้

(1) มีกลิ่นรสตามลักษณะของนมเปรี้ยวนั้น

(2) มีโปรตีนไม่น้อยกว่าร้อยละ 2.7 ของน้ำหนัก สำหรับนมเปรี้ยวตามข้อ 4(1)(2)(3)

และ (5)

(3) มีมันเนยดังนี้

(3.1) น้อยกว่าร้อยละ 15 ของน้ำหนัก สำหรับนมเปรี้ยวตามข้อ 4(1) และ (2)

(3.2) น้อยกว่าร้อยละ 10 ของน้ำหนัก สำหรับนมเปรี้ยวตามข้อ 4(3)(4) และ (5)

(4) มีค่าความเป็นกรด โดยคำนวณเป็นกรดแลคติก ดังนี้

(4.1) ไม่น้อยกว่าร้อยละ 0.6 ของน้ำหนัก สำหรับนมเปรี้ยวตามข้อ 4(1)(2) และ (3)

(4.2) ไม่น้อยกว่าร้อยละ 0.7 ของน้ำหนัก สำหรับนมเปรี้ยวตามข้อ 4(4)

(4.3) ไม่น้อยกว่าร้อยละ 0.3 ของน้ำหนัก สำหรับนมเปรี้ยวตามข้อ 4(5)

(5) มีจุลินทรีย์ที่ใช้ในกรรมวิธีการหมักคงเหลือในนมเปรี้ยวที่ไม่ผ่านการฆ่าเชื้อหลังการหมัก 1 กรัม แล้วแต่กรณี ดังนี้

(5.1) แบคทีเรียไม่น้อยกว่า 10,000,000 โคโลนี

(5.2) ยีสต์ไม่น้อยกว่า 10,000 โคโลนี

(6) ไม่ใช้วัตถุกันเสีย

(7) ไม่มีจุลินทรีย์ที่ทำให้เกิดโรค

(8) ตรวจพบแบคทีเรียชนิดโคลิฟอร์มน้อยกว่า 3 ต่อนมเปรี้ยว 1 กรัม โดยวิธี เอ็ม

พี เอ็น (Most Probable Number)

(9) ตรวจพบเชื้อราได้ไม่เกิน 100 โคโลนี สำหรับนมเปรี้ยวที่ไม่ผ่านการฆ่าเชื้อหลังการหมัก

1 กรัม

(10) ตรวจพบยีสต์ไม่เกิน 100 โคโลนี สำหรับนมเปรี้ยวที่ไม่ได้ใช้ยีสต์ในการหมัก และไม่ผ่านการฆ่าเชื้อหลังการหมัก 1 กรัม

(11) ตรวจพบยีสต์และเชื้อราได้ไม่เกิน 10 โคโลนี สำหรับนมเปรี้ยวที่ผ่านการฆ่าเชื้อหลังการหมัก

1 กรัม

ข้อ 8 นมเปรี้ยวที่ปรุงแต่ง ต้องมีนมเป็นส่วนผสมในปริมาณไม่น้อยกว่าร้อยละ 50 ของน้ำหนัก และมีคุณภาพหรือมาตรฐาน ดังนี้

(1) กรณีไม่ผ่านการฆ่าเชื้อหลังการหมัก ต้องมีคุณภาพหรือมาตรฐานตามข้อ 7(1)(6)(7)(8)(9) และ (10) สำหรับคุณภาพหรือมาตรฐานตามข้อ 7(2)(3)(4) และ (5) ให้เป็นไปตามสัดส่วนของนมที่ใช้เป็นส่วนผสม

(2) กรณีที่ผ่านการฆ่าเชื้อหลังการหมัก ต้องมีคุณภาพหรือมาตรฐานตามข้อ 7(1)(6)(7)(8) และ (11) สำหรับคุณภาพหรือมาตรฐานตามข้อ 7(2)(3) และ (4) ให้เป็นไปตามสัดส่วนของนมที่ใช้เป็นส่วนผสม

ข้อ 9 นมเปรี้ยวแช่แข็งเมื่อกลับคืนสภาพเดิมแล้ว (thawing) ต้องมีคุณภาพหรือมาตรฐาน ดังนี้

(1) กรณีที่ไม่ผ่านการฆ่าเชื้อหลังการหมักและไม่ได้ปรุงแต่ง ต้องมีคุณภาพหรือมาตรฐานตามข้อ 7(1)(2)(3)(4)(6)(7)(8)(9) และ (10) และต้องมีจุลินทรีย์และยีสต์ที่ใช้ในการหมักเหลืออยู่และมีชีวิตด้วย

(2) กรณีที่ไม่ผ่านการฆ่าเชื้อหลังการหมักและปรุงแต่ง ต้องมีนมเป็นส่วนผสมในปริมาณไม่น้อยกว่าร้อยละ 50 ของน้ำหนัก และมีคุณภาพหรือมาตรฐานตามข้อ 7(1)(6)(7)(8)(9) และ (10) และต้องมีจุลินทรีย์และยีสต์ที่ใช้ในการหมักเหลืออยู่และมีชีวิตด้วย สำหรับคุณภาพหรือมาตรฐานตามข้อ 7(2)(3) และ (4) ให้เป็นไปตามสัดส่วนของนมที่ใช้เป็นส่วนผสม

(3) กรณีที่ผ่านการฆ่าเชื้อหลังการหมักและไม่ได้ปรุงแต่ง ต้องมีคุณภาพหรือมาตรฐานตามข้อ 7(1)(2)(3)(4)(6)(7)(8) และ (11)

(4) กรณีที่ผ่านการฆ่าเชื้อหลังการหมักและปรุงแต่ง ต้องมีนมเป็นส่วนผสมในปริมาณไม่น้อยกว่าร้อยละ 50 ของน้ำหนัก และมีคุณภาพหรือมาตรฐานตามข้อ 7(1)(6)(7)(8) และ (11) สำหรับคุณภาพหรือมาตรฐานตามข้อ 7(2)(3) และ (4) ให้เป็นไปตามสัดส่วนของนมที่ใช้เป็นส่วนผสม

ข้อ 10 นมเปรี้ยวชนิดแห้งเมื่ออยู่ในสภาพพร้อมบริโภคตามวิธีละลายเพื่อบริโภคที่ระบุไว้บนฉลาก ต้องมีคุณภาพหรือมาตรฐานดังนี้

(1) กรณีไม่ปรุงแต่งต้องมีคุณภาพหรือมาตรฐานตามข้อ 7(1)(2)(3)(4)(6)(7)(8) และ (11)

(2) กรณีปรุงแต่งต้องมีนมเป็นส่วนผสมในปริมาณไม่น้อยกว่าร้อยละ 50 ของน้ำหนัก และมีคุณภาพหรือมาตรฐานตามข้อ 7(1)(6)(7)(8) และ (11) สำหรับคุณภาพหรือมาตรฐานตามข้อ 7(2)(3) และ (4) ให้เป็นไปตามสัดส่วนของนมที่ใช้เป็นส่วนผสม

กรณีที่มีวัตถุประสงค์การใช้ต่างจากรรคหนึ่ง อาจมีคุณภาพหรือมาตรฐานต่างจากรรคหนึ่งได้แต่ต้องเป็นไปตามที่สำนักงานคณะกรรมการอาหารและยาประกาศกำหนด โดยความเห็นชอบของคณะกรรมการอาหาร

ข้อ 11 นมเปรี้ยวที่ไม่ได้ผ่านการฆ่าเชื้อหลังการหมักและที่ผ่านการฆ่าเชื้อหลังการหมักตามข้อ 6(1) ต้องเก็บรักษาไว้ที่อุณหภูมิไม่เกิน 8 องศาเซลเซียส ตลอดระยะเวลาหลังบรรจุจนถึงผู้บริโภค และระยะเวลาการบริโภคต้องไม่เกิน 30 วัน นับจากวันที่บรรจุในภาชนะพร้อมจำหน่าย แต่ทั้งนี้ไม่รวมนมเปรี้ยวแช่แข็งหรือนมเปรี้ยวชนิดแห้ง

กรณีที่จะแสดงระยะเวลาการบริโภคเกินกว่าที่กำหนดตามวรรคหนึ่ง ต้องมีมาตรการในการควบคุมคุณภาพหรือมาตรฐานผลิตภัณฑ์ ตลอดระยะเวลาตั้งแต่หลังการบรรจุถึงการจำหน่ายถึงผู้บริโภค เป็นไปตามหลักเกณฑ์ที่ได้รับความเห็นชอบจากคณะกรรมการอาหาร

ข้อ 12 นมเปรี้ยวที่ผ่านการฆ่าเชื้อหลังการหมักตามข้อ 6(2) ต้องเก็บรักษาไว้ที่อุณหภูมิก่อนบริโภคในระยะเวลาไม่น้อยกว่า 5 วัน นับแต่วันที่บรรจุในภาชนะก่อนออกจำหน่าย เพื่อตรวจสอบว่ายังคงมีคุณภาพหรือมาตรฐานตามที่กำหนด และไม่เปลี่ยนแปลงไปจากลักษณะเดิมที่บ่งชี้ แต่ทั้งนี้ไม่รวมนมเปรี้ยวแช่แข็งหรือนมเปรี้ยวชนิดแห้ง

ข้อ 13 การใช้วัตถุเจือปนอาหาร นอกจากวัตถุกันเสีย ให้ปฏิบัติตามประกาศกระทรวงสาธารณสุขว่าด้วยเรื่อง วัตถุเจือปนอาหาร

กรณีตรวจพบวัตถุกันเสียที่ตกค้างมาจากวัตถุที่ใช้ปรุงแต่งกลิ่น รส สี หรือส่วนประกอบอื่นที่มีไซนัมที่เป็นส่วนผสมอยู่ด้วย ปริมาณที่ตรวจพบจะต้องไม่เกินปริมาณที่อนุญาตให้ใช้ในวัตถุดิบเหล่านั้นแล้วแต่กรณี

ข้อ 14 ผู้ผลิตหรือผู้นำเข้านมเปรี้ยวเพื่อจำหน่าย ต้องปฏิบัติตามประกาศกระทรวงสาธารณสุขว่าด้วยเรื่อง วิธีการผลิต เครื่องมือเครื่องใช้ในการผลิต และการเก็บรักษาอาหาร

ข้อ 15 การใช้ภาชนะบรรจุนมเปรี้ยว ให้ปฏิบัติตามประกาศกระทรวงสาธารณสุขว่าด้วยเรื่อง ภาชนะบรรจุ

ข้อ 16 การแสดงฉลากของนมเปรี้ยว ให้ปฏิบัติตามประกาศกระทรวงสาธารณสุขว่าด้วยเรื่อง ฉลากเว้นแต่การใช้ชื่ออาหารของนมเปรี้ยวและการแสดงข้อความสำหรับนมเปรี้ยวบางชนิดให้ปฏิบัติ ดังต่อไปนี้

(1) ชื่ออาหารของนมเปรี้ยว

(1.1) นมเปรี้ยวตามข้อ 4(1) ให้ใช้ชื่ออาหารว่า “โยเกิร์ต” หรือ “นมเปรี้ยวโยเกิร์ต” สำหรับกรณีที่ประสงค์จะใช้ชื่ออาหารว่า “นมเปรี้ยว” ต้องกำกับชื่ออาหารด้วยข้อความว่า “ชนิดโยเกิร์ต”

(1.2) นมเปรี้ยวตามข้อ 4(2) ให้ใช้ชื่ออาหารว่า “นมเปรี้ยวแอซีโดฟิลัส” สำหรับกรณีที่จะใช้ชื่ออาหารว่า “นมเปรี้ยว” ต้องกำกับชื่ออาหารด้วยข้อความว่า “ชนิดแอซีโดฟิลัส”

(1.3) นมเปรี้ยวตามข้อ 4(3) ให้ใช้ชื่ออาหารว่า “นมเปรี้ยวเคเฟอร์” สำหรับกรณีที่ประสงค์จะใช้ชื่ออาหารว่า “นมเปรี้ยว” ต้องกำกับชื่ออาหารด้วยข้อความว่า “ชนิดเคเฟอร์”

(1.4) นมเปรี้ยวตามข้อ 4(4) ให้ใช้ชื่ออาหารว่า “นมเปรี้ยวคูมิส” สำหรับกรณีที่ประสงค์จะใช้ชื่ออาหารว่า “นมเปรี้ยว” ต้องกำกับชื่ออาหารด้วยข้อความว่า “ชนิดคูมิส”

(1.5) “นมเปรี้ยว” สำหรับนมเปรี้ยวตามข้อ 4(5)

การใช้ชื่ออาหารของนมเปรี้ยวอาจใช้ชื่อทางการค้าได้ แต่ต้องมีข้อความตาม (1.1) (1.2) (1.3) (1.4) หรือ (1.5) แล้วแต่กรณี กำกับชื่ออาหารด้วย โดยจะแสดงอยู่ในบรรทัดเดียวกับชื่อทางการค้าก็ได้ และจะมีขนาดตัวอักษรต่างกับชื่อทางการค้าก็ได้ แต่ต้องสามารถอ่านได้ชัดเจน

(2) นมเปรี้ยวเคเฟอร์และนมเปรี้ยวคูมิส ต้องแสดงข้อความดังต่อไปนี้ด้วย

(2.1) “มีเอทิลแอลกอฮอล์ไม่เกิน ...%“ (ความที่เว้นไว้ให้ระบุปริมาณแอลกอฮอล์เป็นร้อยละของน้ำหนัก) ด้วยตัวอักษรที่อ่านได้ชัดเจน บริเวณเดียวกับชื่ออาหารหรือเครื่องหมายการค้า

(2.2) “เด็กและสตรีมีครรภ์ไม่ควรรับประทาน” ด้วยตัวอักษรที่อ่านได้ชัดเจน

(3) นมเปรี้ยวที่ผ่านการฆ่าเชื้อ หลังการหมักตามข้อ 6 ต้องแสดงข้อความ “พาสเจอร์ไรส์” หรือ “ยูเอชที” เป็นส่วนหนึ่งของชื่ออาหารหรือกำกับชื่ออาหาร แล้วแต่กรณี

ข้อ 17 ให้ผู้ผลิตหรือผู้นำเข้านมเปรี้ยวที่ได้ รับ อนุญาตขายอาหารอยู่ก่อนวันที่ประกาศนี้ใช้บังคับ ยื่นขอแก้ไขรายละเอียดให้ถูกต้องตามประกาศนี้ ภายในหนึ่งร้อยแปดสิบวัน นับแต่วันที่ประกาศนี้ใช้บังคับ และยังคงใช้ฉลากเดิมต่อไปได้ แต่ต้องไม่เกินหนึ่งปีนับแต่วันที่ประกาศนี้ใช้บังคับ

ข้อ 18 ประกาศนี้ให้ใช้บังคับ ตั้งแต่วันที่ถัดจากวันประกาศในราชกิจจานุเบกษาเป็นต้นไป

ประกาศ ณ วันที่ 17 มกราคม พ.ศ.2548

นางสุดารัตน์ เกตุราพันธ์

รัฐมนตรีว่าการกระทรวงสาธารณสุข

(คัดจากราชกิจจานุเบกษา ฉบับประกาศทั่วไป เล่ม 122 ตอนพิเศษ 021 ง ลงวันที่ 11 มีนาคม พ.ศ.2548)

(สำเนา)
 ประกาศกระทรวงสาธารณสุข
 (ฉบับที่ 290) พ.ศ.2548
 เรื่อง เครื่องดื่มในภาชนะบรรจุที่ปิดสนิท (ฉบับที่ 3)

เพื่อเป็นการคุ้มครองผู้บริโภคจากการบริโภคเครื่องดื่มที่ใช้วัตถุแต่งกลิ่นรสที่มีกาเฟอีนตาม
 ธรรมชาติ

อาศัยอำนาจตามความในมาตรา 5 และมาตรา 6(2)(4)(6) และ (10) แห่งพระราชบัญญัติ
 อาหาร พ.ศ.2522 อันเป็นพระราชบัญญัติที่มีบทบัญญัติบางประการเกี่ยวกับการจำกัดสิทธิและเสรีภาพของ
 บุคคล ซึ่งมาตรา 29 ประกอบกับมาตรา 35 มาตรา 39 มาตรา 48 และมาตรา 50 ของรัฐธรรมนูญแห่งราชอาณาจักรไทย
 บัญญัติให้กระทำได้โดยอาศัยอำนาจตามบทบัญญัติแห่งกฎหมาย รัฐมนตรีว่าการกระทรวง
 สาธารณสุขออกประกาศไว้ ดังต่อไปนี้

ข้อ 1 ให้เพิ่มความต่อไปนี้เป็น (5) ของข้อ 5 แห่งประกาศกระทรวงสาธารณสุข (ฉบับที่ 214)
 พ.ศ.2543 เรื่อง เครื่องดื่มในภาชนะบรรจุที่ปิดสนิท ลงวันที่ 19 กันยายน พ.ศ.2543 ซึ่งแก้ไขเพิ่มเติมโดย
 ประกาศกระทรวงสาธารณสุข (ฉบับที่ 230) พ.ศ.2544 ลงวันที่ 14 กรกฎาคม พ.ศ.2544

“(5) เครื่องดื่มตามข้อ 3(3) ที่ใช้วัตถุแต่งกลิ่นรสที่มีกาเฟอีนตามธรรมชาติ ต้องมีปริมาณ
 กาเฟอีนไม่เกิน 15 มิลลิกรัมต่อเครื่องดื่ม 100 มิลลิลิตร

ข้อ 2 ให้เพิ่มความต่อไปนี้เป็นข้อ 8/1 ของประกาศกระทรวงสาธารณสุข (ฉบับที่ 214) พ.ศ.2543
 เรื่อง เครื่องดื่มในภาชนะบรรจุที่ปิดสนิท ลงวันที่ 19 กันยายน พ.ศ.2543 ซึ่งแก้ไขเพิ่มเติมโดยประกาศ
 กระทรวงสาธารณสุข (ฉบับที่ 230) พ.ศ.2544 ลงวันที่ 14 กรกฎาคม พ.ศ.2544

“ข้อ 8/1 การแสดงฉลากของเครื่องดื่มตามข้อ 3(3) ที่ใช้วัตถุแต่งกลิ่นรสที่มีกาเฟอีน
 ตามธรรมชาติ นอกจากต้องปฏิบัติตามข้อ 8 แล้ว ให้แสดงข้อความว่า “มีกาเฟอีน” ด้วยตัวอักษรขนาด
 ความสูงไม่น้อยกว่า 2 มิลลิเมตร ที่อ่านได้ชัดเจน อยู่ในบริเวณเดียวกับชื่ออาหารหรือเครื่องหมายการค้า”

ข้อ 3 ให้ผู้ผลิตหรือนำเข้าเครื่องดื่มที่ใช้วัตถุแต่งกลิ่นรสที่มีกาเฟอีนตามธรรมชาติ ซึ่งได้รับ
 เลขสารบบอาหารก่อนวันที่ประกาศนี้ใช้บังคับ ปฏิบัติตามข้อ 8/1 ภายในเก้าสิบวัน นับแต่วันที่ประกาศนี้
 ใช้บังคับ

กรณีภาชนะบรรจุเป็นขวดแก้วใช้หมุนเวียนที่ใช้อยู่ก่อนวันที่ประกาศนี้ใช้บังคับ ให้ยังคงใช้
 ต่อไปได้จนหมดอายุการใช้งาน แต่ต้องแสดงข้อความว่า “มีกาเฟอีน” ด้วยตัวอักษรขนาดความสูงไม่น้อยกว่า
 2 มิลลิเมตร ที่อ่านได้ชัดเจนไว้ที่ฝาฉีก ภายในเก้าสิบวัน นับแต่วันที่ประกาศนี้ใช้บังคับ

ข้อ 4 ประกาศนี้ ให้ใช้บังคับตั้งแต่วันถัดจากวันประกาศในราชกิจจานุเบกษาเป็นต้นไป

ประกาศ ณ วันที่ 25 กุมภาพันธ์ พ.ศ.2548

นางสุดารัตน์ เกตุราพันธ์

รัฐมนตรีว่าการกระทรวงสาธารณสุข

(คัดจากราชกิจจานุเบกษา ฉบับประกาศทั่วไป เล่ม 122 ตอนพิเศษ 37 ง. ลงวันที่ 9 พฤษภาคม พ.ศ.2548)

(สำเนา)
 ประกาศกระทรวงสาธารณสุข
 (ฉบับที่ 292) พ.ศ.2548
 เรื่อง กำหนดอาหารที่ห้ามผลิต นำเข้า หรือจำหน่าย

โดยที่เป็นการสมควรปรับปรุงประกาศกระทรวงสาธารณสุขว่าด้วยเรื่อง กำหนดอาหารที่ห้ามผลิต นำเข้า หรือจำหน่าย

อาศัยอำนาจตามความในมาตรา 5 และมาตรา 6(8) แห่งพระราชบัญญัติอาหาร พ.ศ.2522 อันเป็นกฎหมายที่มีบทบัญญัติบางประการเกี่ยวกับการจำกัดสิทธิและเสรีภาพของบุคคล ซึ่งมาตรา 29 ประกอบกับมาตรา 35 มาตรา 39 มาตรา 48 และมาตรา 50 ของรัฐธรรมนูญแห่งราชอาณาจักรไทยบัญญัติให้กระทำได้ โดยอาศัยอำนาจตามบทบัญญัติแห่งกฎหมาย รัฐมนตรีว่าการกระทรวงสาธารณสุขออกประกาศไว้ ดังต่อไปนี้

ข้อ 1 ให้ยกเลิก

1.1 ประกาศกระทรวงสาธารณสุข ฉบับที่ 154 (พ.ศ.2537) เรื่อง กำหนดอาหารที่ห้ามผลิต นำเข้า หรือจำหน่าย ลงวันที่ 7 มีนาคม พ.ศ.2537

1.2 ประกาศกระทรวงสาธารณสุข (ฉบับที่ 261) พ.ศ.2545 เรื่อง กำหนดอาหารที่ห้ามผลิต นำเข้า หรือจำหน่าย (ฉบับที่ 2) ลงวันที่ 26 กันยายน พ.ศ.2545

ข้อ 2 ให้อาหารดังต่อไปนี้ เป็นอาหารที่ห้ามผลิต นำเข้า หรือจำหน่าย

2.1 ดัลซิน (Dulcin) หรือมีชื่อทางเคมีว่า para-phenyltolcarbamide ซึ่งให้ความหวานแทนน้ำตาล

2.2 กรดซัยคลามิคและเกลือของกรดซัยคลามิค (Cyclamic acid and its salts) ยกเว้นเกลือของกรดซัยคลามิคที่เป็นโซเดียมซัยคลาเมต

2.3 เอเอฟ 2 (AF₂) หรือมีชื่อทางเคมีว่า ฟิวริลฟราไมด์ (Furylframide) หรือมีชื่อทางเคมีว่า 2-(2-furyl)-3-(5-nitro-2-furyl) carbamide เฉพาะใช้เป็นวัตถุเจือปนอาหาร

2.4 โพแทสเซียมโบรเมต (Potassium bromate) เฉพาะใช้เป็นวัตถุเจือปนอาหาร

2.5 อาหารที่มีดัลซิน เอเอฟ 2 โพแทสเซียมโบรเมต หรือกรดซัยคลามิคและเกลือของกรดซัยคลามิคเป็นส่วนผสม ยกเว้นเกลือของกรดซัยคลามิคที่เป็นโซเดียมซัยคลาเมตเป็นส่วนผสม

2.6 อาหารที่มีดามิโนไซด์ (Daminozide) หรือซัคซินิคแอซิด 2,2-ไดเมทิลไฮดราไซด์ (Succinic acid 2,2-dimethylhydrazide)

2.7 สารสกัดหยาบ (Crude extract) ที่มีไซสทิดด้วยน้ำ และอนุพันธ์ของสารสกัดหยาบจากหญ้าหวาน ซึ่งมีชื่อทางวิทยาศาสตร์ว่า *Stevia rebaudiana* Bertoni ที่มีไซสตีวไอไซด์ ยกเว้นการผลิตเพื่อการส่งออก หรือการจำหน่ายให้ผู้ผลิตเพื่อการส่งออก หรือการจำหน่ายให้ผู้ผลิตสตีวไอไซด์ที่สกัดจากหญ้าหวาน

ข้อ 3 ประกาศนี้ ให้ใช้บังคับตั้งแต่วันถัดจากวันประกาศในราชกิจจานุเบกษาเป็นต้นไป

ประกาศ ณ วันที่ 15 พฤศจิกายน พ.ศ. 2548

ลงชื่อ

พินิจ จารุสมบัติ

(นายพินิจ จารุสมบัติ)

รัฐมนตรีว่าการกระทรวงสาธารณสุข

(คัดจากราชกิจจานุเบกษา ฉบับประกาศและงานทั่วไป เล่ม 122 ตอนพิเศษ 140 ง ลงวันที่ 7 ธันวาคม พ.ศ.2548)

(สำเนา)

ประกาศกระทรวงสาธารณสุข

(ฉบับที่ 293) พ.ศ.2548

เรื่อง ผลิตภัณฑ์เสริมอาหาร

เพื่อเป็นการคุ้มครองผู้บริโภคจากการบริโภคผลิตภัณฑ์เสริมอาหาร และกำหนดเงื่อนไขการให้ข้อมูลผลิตภัณฑ์ให้ถูกต้องตามหลักวิชาการ

อาศัยอำนาจตามความในมาตรา 5 และมาตรา 6(3)(4)(5)(6)(7) และ (10) แห่งพระราชบัญญัติอาหาร พ.ศ.2522 อันเป็นกฎหมายที่มีบทบัญญัติบางประการเกี่ยวกับการจำกัดสิทธิและเสรีภาพของบุคคล ซึ่งมาตรา 29 ประกอบกับมาตรา 35 มาตรา 39 มาตรา 48 และมาตรา 50 ของรัฐธรรมนูญแห่งราชอาณาจักรไทยบัญญัติให้กระทำได้ โดยอาศัยอำนาจตามบทบัญญัติแห่งกฎหมาย รัฐมนตรีว่าการกระทรวงสาธารณสุขออกประกาศไว้ ดังต่อไปนี้

ข้อ 1 ให้ยกเลิกประกาศกระทรวงสาธารณสุข (ฉบับที่ 242) พ.ศ.2544 เรื่อง ผลิตภัณฑ์กระเทียม ลงวันที่ 26 กันยายน พ.ศ.2544

ข้อ 2 ผลิตภัณฑ์เสริมอาหาร หมายความว่า ผลิตภัณฑ์ที่รับประทานนอกเหนือจากการรับประทานอาหารตามปกติ ซึ่งมีสารอาหารหรือสารอื่นเป็นองค์ประกอบ อยู่ในรูปแบบเม็ด แคปซูล ผง เกล็ด ของเหลว หรือลักษณะอื่น ซึ่งมีใช้รูปแบบอาหารตามปกติ (conventional foods) สำหรับผู้บริโภคที่คาดหวังประโยชน์ทางด้านส่งเสริมสุขภาพ

ข้อ 3 ในประกาศนี้ สารอาหารหรือสารอื่น หมายถึง

- (1) วิตามิน กรดอะมิโน กรดไขมัน แร่ธาตุ และผลิตภัณฑ์จากพืชหรือสัตว์
- (2) สารเข้มข้น สารเมตาโบไลต์ ส่วนประกอบ หรือสารสกัดของสารใน (1)
- (3) สารสังเคราะห์เลียนแบบสารตาม (1) หรือ (2)
- (4) ส่วนผสมอย่างใดอย่างหนึ่งหรือหลายอย่างของสารใน (1) (2) หรือ (3)
- (5) สารหรือสิ่งอื่นตามที่สำนักงานคณะกรรมการอาหารและยาประกาศกำหนดโดยความเห็นชอบ

ของคณะกรรมการอาหาร

ข้อ 4 ให้ผลิตภัณฑ์เสริมอาหาร เป็นอาหารที่กำหนดคุณภาพหรือมาตรฐาน และฉลากต้องได้รับอนุญาตก่อนนำไปใช้

การขออนุญาตฉลากก่อนนำไปใช้ ให้ดำเนินการดังนี้

(1) ยื่นจดทะเบียนอาหาร สำหรับผลิตภัณฑ์เสริมอาหารที่ผลิตเพื่อจำหน่ายในการส่งออก หรือผลิตภัณฑ์เสริมอาหารที่มีส่วนประกอบที่สำคัญเป็นไปตามบัญชีรายชื่อที่สำนักงานคณะกรรมการอาหาร และยาประกาศกำหนด โดยความเห็นชอบของคณะกรรมการอาหาร

(2) ยื่นขออนุญาตใช้ฉลาก สำหรับผลิตภัณฑ์เสริมอาหารที่มีส่วนประกอบที่สำคัญนอกเหนือ จากที่กำหนดใน (1) โดยแสดงหลักฐานและเอกสารประกอบการยื่นขออนุญาตใช้ฉลาก ให้เป็นไปตามที่ สำนักงานคณะกรรมการอาหารและยาประกาศกำหนด โดยความเห็นชอบของคณะกรรมการอาหาร

ข้อ 5 ผลิตภัณฑ์เสริมอาหาร ต้องมีคุณภาพหรือมาตรฐาน ดังต่อไปนี้

(1) มีคุณลักษณะเฉพาะตามชนิดของผลิตภัณฑ์นั้นๆ

(2) ตรวจพบจุลินทรีย์ที่ทำให้เกิดโรคได้ ไม่เกินปริมาณที่สำนักงานคณะกรรมการอาหารและยา ประกาศกำหนด โดยความเห็นชอบของคณะกรรมการอาหาร

(3) ตรวจพบแบคทีเรียชนิด อี.โคไล (*Escherichia coli*) น้อยกว่า 3 ต่ออาหาร 1 กรัม โดยวิธี เอ็ม พี เอ็น (Most Probable Number)

(4) ตรวจพบสารเป็นพิษจากจุลินทรีย์ สารพิษตกค้าง สารเป็นพิษอื่น สารปนเปื้อน หรือ ยาสัตว์ตกค้างได้ ไม่เกินปริมาณที่กำหนดในประกาศกระทรวงสาธารณสุขว่าด้วยการนั้นแล้วแต่กรณี

(5) มีปริมาณวิตามินหรือแร่ธาตุไม่น้อยกว่าร้อยละสิบห้า และไม่เกินปริมาณสูงสุดที่กำหนด ในบัญชีสารอาหารที่แนะนำให้บริโภคประจำวันสำหรับคนไทยอายุตั้งแต่หกปีขึ้นไป (Thai RDI) สำหรับผลิตภัณฑ์เสริมอาหารที่มีวัตถุประสงค์เพื่อให้วิตามินหรือแร่ธาตุ ทั้งนี้วิตามินหรือแร่ธาตุที่ยังไม่ได้กำหนดไว้ ให้เป็นไปตามที่สำนักงานคณะกรรมการอาหารและยาประกาศกำหนดโดยความเห็นชอบของคณะกรรมการอาหาร

ข้อ 6 การใช้วัตถุเจือปนอาหาร ให้ปฏิบัติตามประกาศกระทรวงสาธารณสุขว่าด้วยเรื่อง วัตถุเจือปนอาหาร

ข้อ 7 ผู้ผลิตหรือผู้นำเข้าผลิตภัณฑ์เสริมอาหารเพื่อจำหน่าย ต้องปฏิบัติตามประกาศกระทรวงสาธารณสุขว่าด้วยเรื่อง วิธีการผลิต เครื่องมือเครื่องใช้ในการผลิต และการเก็บรักษาอาหาร

ข้อ 8 การใช้ภาชนะบรรจุผลิตภัณฑ์เสริมอาหาร ให้ปฏิบัติตามประกาศกระทรวงสาธารณสุขว่าด้วยเรื่อง ภาชนะบรรจุ

ข้อ 9 การแสดงฉลากของผลิตภัณฑ์เสริมอาหาร ให้ปฏิบัติตามประกาศกระทรวงสาธารณสุขว่าด้วยเรื่อง ฉลาก ยกเว้นการปฏิบัติตามข้อ 3 และข้อ 5 ของประกาศกระทรวงสาธารณสุข (ฉบับที่ 194) พ.ศ.2543 เรื่อง ฉลาก ลงวันที่ 19 กันยายน พ.ศ.2543 ซึ่งแก้ไขเพิ่มเติมโดยประกาศกระทรวงสาธารณสุข (ฉบับที่ 252) พ.ศ.2545 เรื่อง ฉลาก (ฉบับที่ 2) ลงวันที่ 30 พฤษภาคม พ.ศ.2545 ให้ปฏิบัติตามข้อ 10 และข้อ 12 ของประกาศนี้

ข้อ 10 การแสดงฉลากของผลิตภัณฑ์เสริมอาหารที่จำหน่ายต่อผู้บริโภค ต้องมีข้อความ เป็นภาษาไทย แต่จะมีภาษาต่างประเทศด้วยก็ได้ และต้องมีข้อความแสดงรายละเอียด ดังต่อไปนี้

(1) ชื่ออาหาร โดยมีคำว่า “ผลิตภัณฑ์เสริมอาหาร” เป็นส่วนหนึ่งของชื่ออาหาร หรือ กำกับชื่ออาหาร

(2) เลขสารบบอาหาร

(3) ชื่อและที่ตั้งของผู้ผลิตหรือผู้นำเข้า แล้วแต่กรณีดังนี้

(3.1) สำหรับอาหารที่ผลิตในประเทศ ให้แสดงชื่อและที่ตั้งของผู้ผลิตหรือของผู้แบ่งบรรจุ เพื่อจำหน่าย ทั้งนี้อาจแสดงชื่อและที่ตั้งสำนักงานใหญ่ของผู้ผลิตหรือของผู้แบ่งบรรจุแทนก็ได้

(3.2) สำหรับอาหารที่นำเข้า ให้แสดงชื่อและที่ตั้งของผู้นำเข้าและประเทศผู้ผลิต

(4) ปริมาณของผลิตภัณฑ์เสริมอาหารที่บรรจุ แล้วแต่กรณี ดังนี้

(4.1) ผลิตภัณฑ์เสริมอาหารที่อยู่ในรูปเม็ดหรือแคปซูล ให้แสดงจำนวนบรรจุ

(4.2) ผลิตภัณฑ์เสริมอาหารที่เป็นของเหลว ให้แสดงปริมาตรสุทธิ

(4.3) ผลิตภัณฑ์เสริมอาหารที่เป็นของแข็งหรืออื่นๆ ให้แสดงน้ำหนักสุทธิ

(5) ชื่อและปริมาณของส่วนประกอบสำคัญของผลิตภัณฑ์เสริมอาหาร และส่วนประกอบ ที่มีการกล่าวอ้างสรรพคุณ คุณประโยชน์ ในฉลากของผลิตภัณฑ์เสริมอาหาร

(6) ข้อความว่า “ใช้วัดถูกกันเสีย” ถ้ามีการใช้

(7) ข้อความว่า “เจือสีธรรมชาติ” หรือ “เจือสีสังเคราะห์” ถ้ามีการใช้ แล้วแต่กรณี

(8) ข้อความว่า “แต่งกลิ่นธรรมชาติ” “แต่งกลิ่นเลียนธรรมชาติ” “แต่งกลิ่นสังเคราะห์” “แต่งรสธรรมชาติ” หรือ “แต่งรสเลียนธรรมชาติ” ถ้ามีการใช้ แล้วแต่กรณี

(9) ข้อความชัดเจนว่า “ควรกินอาหารหลากหลาย ครบ 5 หมู่ ในสัดส่วน ที่เหมาะสม เป็นประจำ” และ ข้อความด้วยตัวอักษรหนาที่บ สีของตัวอักษรตัดกับสีของพื้นกรอบ ว่า “ไม่มีผลในการป้องกัน หรือรักษาโรค” ⁽¹⁾

(10) คำแนะนำในการใช้

(11) คำแนะนำในการเก็บรักษา (ถ้ามี)

(12) วันเดือนและปีที่หมดอายุการบริโภค หรือ วันเดือนและปีที่อาหารยังมีคุณภาพหรือมาตรฐานดี สำหรับผลิตภัณฑ์เสริมอาหารที่เก็บไว้ได้ไม่เกิน 90 วัน เดือนและปีที่ผลิตและเดือนและปีที่หมดอายุการบริโภค หรือ เดือนและปีที่อาหารยังมีคุณภาพหรือมาตรฐานดี สำหรับผลิตภัณฑ์เสริมอาหารที่เก็บไว้ได้เกิน 90 วัน โดยมีข้อความว่า “ผลิต” “หมดอายุ” หรือ “ควรบริโภคก่อน” กำกับไว้ด้วย แล้วแต่กรณี และแสดงวัน เดือนปีเรียงตามลำดับ

การแสดงข้อความตาม (12) ไว้ที่ด้านล่างของภาชนะบรรจุ ต้องมีข้อความที่ฉลาก ระบุตำแหน่งที่แสดงข้อความดังกล่าวด้วย

(13) คำเตือนการบริโภคผลิตภัณฑ์เสริมอาหาร ตามประกาศกระทรวงสาธารณสุขว่าด้วยเรื่อง การกล่าวอ้างทางสุขภาพ (Health claim) และคำเตือนการบริโภคอาหาร

⁽¹⁾ ความในข้อ 10(9) ถูกยกเลิกโดยข้อ 1 ของประกาศกระทรวงสาธารณสุข (ฉบับที่ 309) พ.ศ.2550 เรื่อง ผลิตภัณฑ์เสริมอาหาร (ฉบับที่ 2) (124ร.จ. ตอนที่ 188 ง (ฉบับพิเศษ แผนกราชกิจจาฯ) ลงวันที่ 3 ธันวาคม พ.ศ.2550) และใช้ข้อความใหม่แทนแล้ว

ข้อ 11 การแสดงข้อความกล่าวอ้างทางสุขภาพ (Health claim) บนฉลาก ต้องเป็นไปตามประกาศกระทรวงสาธารณสุขว่าด้วยเรื่อง การกล่าวอ้างทางสุขภาพ (Health claim) ของอาหาร และคำเตือนการบริโภคอาหาร

ข้อ 12 ฉลากของผลิตภัณฑ์เสริมอาหารที่มีได้จำหน่ายต่อผู้บริโภค ต้องมีข้อความเป็นภาษาไทย เว้นแต่ผลิตภัณฑ์เสริมอาหารที่นำเข้า อาจแสดงข้อความเป็นภาษาอังกฤษก็ได้ และอย่างน้อยต้องมีข้อความแสดงรายละเอียดตามข้อ 10(1)(2)(3) และ (4)

ข้อ 13 ให้ผู้ผลิต ผู้นำเข้า ที่ได้รับอนุญาตให้ใช้ฉลากของผลิตภัณฑ์กระเทียม หรือ ผลิตภัณฑ์เสริมอาหาร อยู่ก่อนวันที่ประกาศนี้ใช้บังคับถือว่าได้รับอนุญาตตามประกาศนี้แล้ว ถ้ามีรายละเอียดไม่เป็นไปตามประกาศให้แก้ไขให้เป็นไปตามประกาศ ภายในสองปี นับแต่วันที่ประกาศนี้ใช้บังคับ และให้ใช้ฉลากเดิมที่เหลืออยู่ต่อไปได้ แต่ต้องไม่เกินสองปี นับแต่วันที่ประกาศนี้ใช้บังคับ

ข้อ 14 ประกาศนี้ ให้ใช้บังคับเมื่อพ้นกำหนดเก้าสิบวัน นับตั้งแต่วันถัดจากวันประกาศในราชกิจจานุเบกษาเป็นต้นไป

ประกาศ ณ วันที่ 15 ธันวาคม พ.ศ.2548

นายอนุทิน ชาญวีรกูล

รัฐมนตรีช่วยว่าการฯ ปฏิบัติราชการแทน

รัฐมนตรีว่าการกระทรวงสาธารณสุข

(คัดจากราชกิจจานุเบกษา ฉบับประกาศและงานทั่วไป เล่ม 122 ตอนพิเศษ 150 ง. ลงวันที่ 28 ธันวาคม พ.ศ.2548)

(สำเนา)

ประกาศกระทรวงสาธารณสุข

(ฉบับที่ 294) พ.ศ.2548

เรื่อง รอยัลเยลลี่และผลิตภัณฑ์รอยัลเยลลี่

โดยเป็นการสมควรปรับปรุงประกาศกระทรวงสาธารณสุขว่าด้วยเรื่อง รอยัลเยลลี่และผลิตภัณฑ์ รอยัลเยลลี่

อาศัยอำนาจตามความในมาตรา 5 และมาตรา 6(3) และ (10) แห่งพระราชบัญญัติอาหาร พ.ศ.2522 อันเป็นกฎหมายที่มีบทบัญญัติบางประการเกี่ยวกับการจำกัดสิทธิและเสรีภาพของบุคคล ซึ่ง มาตรา 29 ประกอบกับมาตรา 35 มาตรา 39 มาตรา 48 และมาตรา 50 ของรัฐธรรมนูญแห่งราชอาณาจักรไทย บัญญัติให้กระทำได้ โดยอาศัยอำนาจตามบทบัญญัติแห่งกฎหมาย รัฐมนตรีว่าการกระทรวงสาธารณสุข ออกประกาศไว้ ดังต่อไปนี้

ข้อ 1 ให้ยกเลิก

(1) ประกาศกระทรวงสาธารณสุข (ฉบับที่ 212) พ.ศ.2543 เรื่อง รอยัลเยลลี่ และผลิตภัณฑ์ รอยัลเยลลี่ ลงวันที่ 19 กันยายน พ.ศ.2543

(2) ประกาศกระทรวงสาธารณสุข (ฉบับที่ 241) พ.ศ.2544 เรื่อง รอยัลเยลลี่ และผลิตภัณฑ์ รอยัลเยลลี่ (ฉบับที่ 2) ลงวันที่ 26 กันยายน พ.ศ.2544

ข้อ 2 ให้ผลิตภัณฑ์เสริมอาหารที่เป็นรอยัลเยลลี่และผลิตภัณฑ์รอยัลเยลลี่ เป็นอาหารที่กำหนดคุณภาพ หรือมาตรฐาน และฉลากต้องได้รับการอนุญาตก่อนนำไปใช้

ข้อ 3 ในประกาศนี้

(1) รอยัลเยลลี่ หมายความว่า ผลิตภัณฑ์ของผึ้งที่ใช้เป็นอาหารสำหรับเลี้ยงตัวอ่อนของ ผึ้งนางพญา มีลักษณะเหมือนครีมข้นสีขาว และให้หมายความรวมถึงรอยัลเยลลี่ที่นำไปประเหยน้ำออก จนแห้งด้วยกรรมวิธีที่เหมาะสม มีลักษณะเป็นผงหรือเกล็ด หรือลักษณะอื่น

(2) ผลิตภัณฑ์รอยัลเยลลี่ หมายความว่า ผลิตภัณฑ์ที่มีรอยัลเยลลี่ผสมกับส่วนประกอบอื่น เช่น น้ำผึ้ง เกสรดอกไม้ หรือสิ่งอื่นที่ไม่เป็นอันตรายต่อสุขภาพ

ข้อ 4 รอยัลเยลลี่และผลิตภัณฑ์รอยัลเยลลี่ ต้องมีคุณภาพหรือมาตรฐานตามประกาศกระทรวง สาธารณสุขว่าด้วยเรื่อง ผลิตภัณฑ์เสริมอาหาร และต้องมีคุณภาพหรือมาตรฐานดังต่อไปนี้ด้วย

(1) 10-ไฮดรอกซี-2-ดีซีโนอิกแอซิด (10-hydroxy-2-decenoic acid) ไม่น้อยกว่าร้อยละ 1.5 โดยน้ำหนัก สำหรับรอยัลเยลลี่ หรือไม่น้อยกว่า 3.5 โดยน้ำหนัก สำหรับรอยัลเยลลี่ที่นำไปประเหยน้ำ ออกจนแห้ง หรือไม่น้อยกว่าร้อยละ 0.16 โดยน้ำหนักสำหรับผลิตภัณฑ์ที่มีรอยัลเยลลี่เป็นส่วนประกอบ

(2) ความชื้นไม่เกินร้อยละ 5 โดยน้ำหนัก สำหรับรอยัลเยลลี่ที่นำไปประเหยน้ำออกจนแห้ง

(3) โปรตีนไม่น้อยกว่าร้อยละ 11 โดยน้ำหนัก หรือไม่น้อยกว่าร้อยละ 30 โดยน้ำหนัก สำหรับรอยัลเยลลี่ที่นำไปประเหยน้ำออกจนแห้ง

ข้อ 5 ให้ผู้ผลิต ผู้นำเข้า ที่ได้รับอนุญาตให้ใช้ฉลากของรอยัลเฮลดีและผลิตภัณฑ์รอยัลเฮลดี อยู่ก่อนวันที่ประกาศนี้ใช้บังคับถือว่าได้รับอนุญาตตามประกาศนี้แล้ว ถ้ามีรายละเอียดไม่เป็นไปตามประกาศให้แก้ไขให้เป็นไปตามประกาศ ภายในสองปี นับแต่วันที่ประกาศนี้ใช้บังคับ และให้ใช้ฉลากเดิมที่เหลืออยู่ต่อไปได้ แต่ไม่เกินสองปี นับแต่วันที่ประกาศนี้ใช้บังคับ

ข้อ 6 ประกาศนี้ให้ใช้บังคับเมื่อพ้นกำหนดเก้าสิบวัน นับตั้งแต่วันถัดจากวันประกาศ ในราชกิจจานุเบกษาเป็นต้นไป

ประกาศ ณ วันที่ 15 ธันวาคม พ.ศ.2548

นายอนุทิน ชาญวีรกูล

รัฐมนตรีช่วยว่าการฯ ปฏิบัติราชการแทน

รัฐมนตรีว่าการกระทรวงสาธารณสุข

(คัดจากราชกิจจานุเบกษา ฉบับประกาศและงานทั่วไป เล่ม 122 ตอนพิเศษ 150 ง. ลงวันที่ 28 ธันวาคม พ.ศ.2548)

(สำเนา)

ประกาศกระทรวงสาธารณสุข

(ฉบับที่ 295) พ.ศ.2548

เรื่อง กำหนดคุณภาพหรือมาตรฐานของภาชนะบรรจุที่ทำจากพลาสติก

โดยที่เป็นการสมควรปรับปรุงประกาศกระทรวงสาธารณสุขว่าด้วยเรื่อง กำหนดคุณภาพหรือมาตรฐานของภาชนะบรรจุที่ทำจากพลาสติก

อาศัยอำนาจตามความในมาตรา 5 มาตรา 6(6) และ (9) แห่งพระราชบัญญัติอาหาร พ.ศ.2522 อันเป็นกฎหมายที่มีบทบัญญัติบางประการเกี่ยวกับการจำกัดสิทธิและเสรีภาพของบุคคล ซึ่งมาตรา 29 ประกอบด้วยมาตรา 35 มาตรา 39 มาตรา 48 และมาตรา 50 ของรัฐธรรมนูญแห่งราชอาณาจักรไทย บัญญัติให้กระทำได้ โดยอาศัยอำนาจตามบทบัญญัติแห่งกฎหมาย รัฐมนตรีว่าการกระทรวงสาธารณสุข ออกประกาศไว้ ดังต่อไปนี้

ข้อ 1 ให้ยกเลิกประกาศกระทรวงสาธารณสุข ฉบับที่ 111 (พ.ศ.2531) เรื่อง กำหนดคุณภาพหรือมาตรฐานของภาชนะบรรจุพลาสติก การใช้ภาชนะบรรจุพลาสติก และการห้ามใช้วัตถุใดเป็นภาชนะบรรจุอาหาร ลงวันที่ 22 มกราคม พ.ศ.2531

ข้อ 2 ในประกาศนี้ ภาชนะบรรจุ หมายความว่า วัตถุที่ใช้บรรจุอาหาร ไม่ว่าจะด้วยการใส่ หรือห่อ หรือด้วยวิธีใดๆ และให้หมายความรวมถึงฝาหรือจุกด้วย

ข้อ 3 ภาชนะบรรจุที่ทำจากพลาสติก ต้องมีคุณภาพหรือมาตรฐาน ดังนี้

- (1) สะอาด
- (2) ไม่มีสารอื่นออกมาปนเปื้อนกับอาหาร ในปริมาณที่อาจเป็นอันตรายต่อสุขภาพ
- (3) ไม่มีจุลินทรีย์ที่ทำให้เกิดโรค
- (4) ไม่มีสีออกมาปนเปื้อนกับอาหาร

ข้อ 4 ภาชนะบรรจุที่ทำจากพลาสติก นอกจากต้องมีคุณภาพหรือมาตรฐานตามข้อ 3 แล้ว ต้องมีคุณภาพหรือมาตรฐานตามบัญชีหมายเลข 1 ท้ายประกาศนี้ด้วย

ข้อ 5 การตรวจวิเคราะห์คุณภาพหรือมาตรฐานการแพร่กระจายของภาชนะบรรจุที่ทำจากพลาสติก ให้วิเคราะห์โดยวิธีตามที่กำหนดโดยสำนักงานคณะกรรมการอาหารและยา

ข้อ 6 ภาชนะบรรจุที่ทำจากพลาสติกซึ่งใช้บรรจุนมหรือผลิตภัณฑ์นม ต้องเป็นพลาสติกชนิดพอลิเอทิลีน, เอทิลีน-1-แอลคีน โคพอลิเมอร์ไรซด์เรซิน, พอลิพรอพิลีน, พอลิสไตรีน หรือพอลิเอทิลีนเทรฟทาลเลต ผลิตภัณฑ์นมตามวรรคหนึ่ง ได้แก่ นมเปรี้ยว นมดัดแปลงสำหรับทารก นมปรุงแต่งและครีม แต่ไม่รวมถึงนมและผลิตภัณฑ์นมดังกล่าวที่อยู่ในลักษณะผงหรือแห้ง

ข้อ 7 ห้ามมิให้ใช้ภาชนะบรรจุที่ทำจากพลาสติกที่มีสีบรรจุอาหาร ยกเว้นในกรณีดังต่อไปนี้

- (1) พลาสติกชนิดลามิเนต (Laminate) เฉพาะชั้นที่ไม่สัมผัสโดยตรงกับอาหาร
- (2) พลาสติกที่ใช้บรรจุผลไม้ชนิดที่ไม่รับประทานเปลือก
- (3) กรณีอื่นตามที่ได้รับความเห็นชอบจากสำนักงานคณะกรรมการอาหารและยา

ข้อ 8 ห้ามมิให้ใช้ภาชนะบรรจุที่ทำขึ้นจากพลาสติกที่ใช้แล้วบรรจุอาหาร เว้นแต่ใช้เพื่อบรรจุผลไม้ชนิดที่ไม่รับประทานเปลือก

ข้อ 9 ห้ามมิให้ใช้ภาชนะบรรจุที่ทำจากพลาสติกที่เคยใช้บรรจุหรือหุ้มห่อปุ๋ย วัตถุมีพิษ หรือวัตถุที่อาจเป็นอันตรายต่อสุขภาพ เป็นภาชนะบรรจุอาหาร

ข้อ 10 ห้ามมิให้ใช้ภาชนะบรรจุที่ทำจากพลาสติกที่ทำขึ้นเพื่อใช้บรรจุสิ่งของอย่างอื่นที่มีโซ่อาหาร หรือมีรูป รอยประดิษฐ์ หรือข้อความใดที่ทำให้เกิดความเข้าใจผิดในสาระสำคัญของอาหารที่บรรจุอยู่ในภาชนะนั้น เป็นภาชนะบรรจุอาหาร

ประกาศนี้ ให้ใช้บังคับตั้งแต่วันถัดจากวันประกาศในราชกิจจานุเบกษาเป็นต้นไป

ประกาศ ณ วันที่ 30 ธันวาคม พ.ศ.2548

นายอนุทิน ชาญวีรกูล

รัฐมนตรีช่วยว่าการฯ ปฏิบัติราชการแทน

รัฐมนตรีว่าการกระทรวงสาธารณสุข

(คัดจากราชกิจจานุเบกษา ฉบับประกาศและงานทั่วไป เล่ม 123 ตอนพิเศษ 1 ง. ลงวันที่ 6 มกราคม พ.ศ.2549)

บัญชีหมายเลข 1

ทำงบประมาณกระทรวงสาธารณสุข (ฉบับที่ 295) พ.ศ.2548

ตารางที่ 1 คุณสมบัติหรือมาตรฐานของเนื้อพลาสดิก

ชนิดพลาสดิก *	ปริมาณสูงสุดที่ให้มีได้ (มิลลิกรัมต่อ 1 กิโลกรัม)										
	๒๕๕๐๒๒๒๒๒๒๒๒๒๒๒๒๒๒	๒๕๕๐๒๒๒๒๒๒๒๒๒๒๒๒๒๒	๒๕๕๐๒๒๒๒๒๒๒๒๒๒๒๒๒๒	๒๕๕๐๒๒๒๒๒๒๒๒๒๒๒๒๒๒	๒๕๕๐๒๒๒๒๒๒๒๒๒๒๒๒๒๒	๒๕๕๐๒๒๒๒๒๒๒๒๒๒๒๒๒๒	๒๕๕๐๒๒๒๒๒๒๒๒๒๒๒๒๒๒	๒๕๕๐๒๒๒๒๒๒๒๒๒๒๒๒๒๒	๒๕๕๐๒๒๒๒๒๒๒๒๒๒๒๒๒๒	๒๕๕๐๒๒๒๒๒๒๒๒๒๒๒๒๒๒	ชนิดพลาสดิกที่ใช้บรรจุนมหรือผลิตภัณฑ์นม ซึ่งด้านที่สัมผัสกับอาหารเป็นพลาสดิกชนิด
รายละเอียด	๒๕๕๐๒๒๒๒๒๒๒๒๒๒๒๒๒๒	๒๕๕๐๒๒๒๒๒๒๒๒๒๒๒๒๒๒	๒๕๕๐๒๒๒๒๒๒๒๒๒๒๒๒๒๒	๒๕๕๐๒๒๒๒๒๒๒๒๒๒๒๒๒๒	๒๕๕๐๒๒๒๒๒๒๒๒๒๒๒๒๒๒	๒๕๕๐๒๒๒๒๒๒๒๒๒๒๒๒๒๒	๒๕๕๐๒๒๒๒๒๒๒๒๒๒๒๒๒๒	๒๕๕๐๒๒๒๒๒๒๒๒๒๒๒๒๒๒	๒๕๕๐๒๒๒๒๒๒๒๒๒๒๒๒๒๒	๒๕๕๐๒๒๒๒๒๒๒๒๒๒๒๒๒๒	๒๕๕๐๒๒๒๒๒๒๒๒๒๒๒๒๒๒
(1) ตะกั่ว	100	100	100	100	100	100	100	100	100	100	100
(2) โลหะหนัก (คำนวณเป็นตะกั่ว)	-	-	-	-	-	-	-	-	-	-	-
(3) แบเรียม	-	-	100	-	-	-	-	-	-	-	-
(4) สารประกอบไดออกไซด์	50	-	-	-	-	-	-	-	-	-	-
(5) แคดเมียม	1,000	-	-	-	-	-	-	-	-	-	-
(6) ไนไตรต์	1	-	-	-	-	-	-	-	-	-	-
(7) สารระเหยได้ คือ โทลูอีน, เอทิลเบนซีน, ไอโซปรินเบนซีน, นอร์มัลโพรปิลเบนซีนและสไตรีน	-	5,000	2,000 **	-	-	-	-	-	-	-	1,500
(8) ไนไตรต์คลอไรด์	-	-	6	-	-	-	-	-	-	-	-
(9) สารหนู	-	-	-	-	-	-	-	-	-	-	-
(10) สารที่สกัดด้วยนอร์มัลเฮกเซน	-	-	-	-	-	-	-	-	-	-	-
(11) สารที่ละลายได้ในไขมัน	-	-	-	-	-	-	-	-	-	-	-
(12) นิทรีนอลเอ (รวมทั้งนิทรีนอลและพีพี-ปิวทิลพีนอล)	-	-	-	-	500	-	-	-	-	-	-
(13) ไดฟีนิลคาร์บอนเตต	-	-	-	-	500	-	-	-	-	-	-
(14) แอมีนส์ (ไทโรลิตีนและไทโรวิทลามีน)	-	-	-	-	1	-	-	-	-	-	-
(15) แคดเมียม	100	100	100	100	100	100	100	100	100	100	100

หมายเหตุ : - ไม่ต้องวิเคราะห์ตามรายการนี้

* พลาสดิกชนิดอื่นที่ยังมีได้กำหนดคุณภาพหรือมาตรฐานไว้ ต้องมีคุณภาพหรือมาตรฐานตามที่สำนักงานคณะกรรมการอาหารและยาเห็นสมควร

** กรณีโรงงานที่อุณหภูมิสูงกว่า 100 องศาเซลเซียส ทั้งปริมาณได้ร้นต้องไม่เกิน 1,000 มิลลิกรัมต่อ 1 กิโลกรัม และปริมาณเอาต์เลตเป็นต้องไม่เกิน 1,000 มิลลิกรัมต่อ 1 กิโลกรัม

ตารางที่ 2 คุณภาพหรือมาตรฐานการแพร่กระจาย

ชนิดพลาสมิด *	ปริมาณสูงที่สุดที่เติมได้ (มิลลิกรัมต่อ 1 ลูกบาศก์เดซิเมตรของสารละลาย)																		
	๒๕๐๒๒๒๒๒๒๒๒	๒๕๐๒๒๒๒๒๒๒๒๒	๒๕๐๒๒๒๒๒๒๒๒๒๒	๒๕๐๒๒๒๒๒๒๒๒๒๒๒	๒๕๐๒๒๒๒๒๒๒๒๒๒๒๒	๒๕๐๒๒๒๒๒๒๒๒๒๒๒๒๒	๒๕๐๒๒๒๒๒๒๒๒๒๒๒๒๒๒	๒๕๐๒๒๒๒๒๒๒๒๒๒๒๒๒๒๒	๒๕๐๒๒๒๒๒๒๒๒๒๒๒๒๒๒๒๒๒										
รายละเอียด																			
(1) ฟีนอล																			
(2) พอร์แมลดีไฮด์																			
(3) พดวง																			
(4) เจอร์เมเนียม																			
(5) โดหนะหนัก (คำนวณเป็นตะกั่ว)																			
(6) โพแทสเซียมเปอร์แมงกานัตที่ใช้ทำปฏิกิริยา																			
(7) สารตกค้างที่จะพบได้เ็นำ (กรณีอาหารที่มีความเป็นกรดต่างเกิน 5)																			
(8) สารตกค้างจากสารที่ระเหยได้ในกรดอะซิติกความเข้มข้นร้อยละ 4 (กรณีอาหารที่มีความเป็นกรด-ต่างไม่เกิน 5)																			
(9) สารตกค้างจากสารที่ระเหยได้ในแอลกอฮอล์ ความเข้มข้นร้อยละ 20 (กรณีอาหารที่มีแอลกอฮอล์)																			

ชนิดพลาสมิดที่ใช้บรรจุนมหรือผลิตภัณฑ์นมที่ผสมกับอาหารเป็นพลาสมิดชนิดผลิตภัณฑ์นม ซึ่งด้านที่สัมผัสกับอาหารเป็นพลาสมิดชนิด

พอลิเอทิลีน หรือ โอลิทีน 1-แอลดีเอ็น โคพอลิเมอร์โพรไซร์ซิน

*** ๒๕๕๕

๒๕๕๕๒๒๒๒๒๒๒๒

๒๕๕๕๒๒๒๒๒๒๒๒๒

๒๕๕๕๒๒๒๒๒๒๒๒๒๒

๒๕๕๕๒๒๒๒๒๒๒๒๒๒๒

๒๕๕๕๒๒๒๒๒๒๒๒๒๒๒๒

๒๕๕๕๒๒๒๒๒๒๒๒๒๒๒๒๒

๒๕๕๕๒๒๒๒๒๒๒๒๒๒๒๒๒๒

(สำเนา)
 ประกาศกระทรวงสาธารณสุข
 (ฉบับที่ 296) พ.ศ.2549
 เรื่อง อาหารที่มีความเสี่ยงจากโรคควัวบ้า

โดยที่เป็นการสมควรปรับปรุงประกาศกระทรวงสาธารณสุขว่าด้วยเรื่อง อาหารที่มีความเสี่ยงจากโรคควัวบ้า (Bovine Spongiform Encephalopathy) ที่ย่อว่า BSE

อาศัยอำนาจตามความในมาตรา 5 และมาตรา 6(7) (8) และ (9) แห่งพระราชบัญญัติอาหาร พ.ศ.2522 อันเป็นกฎหมายที่มีบทบัญญัติบางประการเกี่ยวกับการจำกัดสิทธิและเสรีภาพของบุคคล ซึ่งมาตรา 29 ประกอบกับมาตรา 35 มาตรา 39 มาตรา 48 และมาตรา 50 ของรัฐธรรมนูญแห่งราชอาณาจักรไทย บัญญัติให้กระทำได้ โดยอาศัยอำนาจตามบทบัญญัติแห่งกฎหมาย รัฐมนตรีว่าการกระทรวงสาธารณสุข ออกประกาศไว้ ดังต่อไปนี้

ข้อ 1 ให้ยกเลิก

(1) ประกาศกระทรวงสาธารณสุข (ฉบับที่ 260) พ.ศ.2545 เรื่อง กำหนดอาหารที่ห้ามนำเข้าหรือจำหน่าย ลงวันที่ 28 สิงหาคม พ.ศ.2545

(2) ประกาศกระทรวงสาธารณสุข (ฉบับที่ 271) พ.ศ.2546 เรื่อง แก้ไขเพิ่มเติมประกาศกระทรวงสาธารณสุข (ฉบับที่ 260) พ.ศ.2545 ลงวันที่ 24 มิถุนายน พ.ศ.2546

(3) ประกาศกระทรวงสาธารณสุข (ฉบับที่ 279) พ.ศ.2546 เรื่อง แก้ไขเพิ่มเติมประกาศกระทรวงสาธารณสุข (ฉบับที่ 271) พ.ศ.2545 ลงวันที่ 24 ธันวาคม พ.ศ.2546

ข้อ 2 ให้อาหารที่เป็นผลผลิตจากโคและผลิตภัณฑ์ที่ได้จากโค ที่มีแหล่งกำเนิดจากประเทศที่มีความเสี่ยงจากการเกิดโรคควัวบ้า ได้แก่ สหราชอาณาจักร ไอร์แลนด์ ฝรั่งเศส อิตาลี สวิตเซอร์แลนด์ เบลเยียม สหพันธ์สาธารณรัฐเยอรมนี เนเธอร์แลนด์ เดนมาร์ก อิตาลี ลิกเตนสไตน์ ลักเซมเบิร์ก สเปน สาธารณรัฐเช็ก กรีซ ญี่ปุ่น สาธารณรัฐสโลวาเกีย สาธารณรัฐสโลวีเนีย สาธารณรัฐออสเตรีย สาธารณรัฐฟินแลนด์ สาธารณรัฐอิสราเอล สาธารณรัฐโปแลนด์ แคนาดา และสหรัฐอเมริกา เป็นอาหารที่ห้ามนำเข้าหรือจำหน่าย ยกเว้น

(1) นมและผลิตภัณฑ์นม

(2) หนังสัตว์

(3) เจลาตินและคอลลาเจนจากหนังสัตว์

(4) เจลาตินและคอลลาเจนจากกระดูก โดยต้องปฏิบัติตามข้อ 3(1)

(5) ไขมันสกัดที่ไม่มีโปรตีน (protein-free tallow) ที่มีสิ่งปนเปื้อนที่ไม่ละลายไม่เกินร้อยละ 0.15 โดยน้ำหนัก และอนุพันธ์ของไขมันสกัดดังกล่าว โดยต้องปฏิบัติตาม ข้อ 3(2)

(6) ไคแคลเซียมฟอสเฟตที่ไม่มีโปรตีนหรือไขมัน โดยต้องปฏิบัติตามข้อ 3(3)

(7) เนื้อโคถอดกระดูกรวมถึงผลิตภัณฑ์ที่ทำจากเนื้อโคถอดกระดูก ซึ่งได้จากโคที่มีอายุน้อยกว่าหรือเท่ากับ 30 เดือน ที่ผ่านกระบวนการทำให้สลบ (stunning process) ก่อนฆ่า โดยที่ไม่ทำให้สมองฉีกขาดและกระจาย เช่น ไม่ใช้วิธีการอัดอากาศหรือแก๊สเข้าไปในสมอง (injecting compressed air or gas into the cranial cavity) หรือการเจาะสมอง (pithing process) และต้องมาจากสัตว์ที่ผ่านการตรวจก่อนฆ่า (ante-mortem) และการตรวจซาก เครื่องใน ภายหลังการฆ่า (post mortem) โดยผลการตรวจต้องไม่พบว่าเป็นโรควัวบ้าหรืออยู่ในข่ายสงสัยว่าเป็นโรควัวบ้า และในกระบวนการฆ่าต้องไม่ก่อให้เกิดการปนเปื้อนกับเนื้อเยื่อที่ระบุอยู่ในบัญชี ตามมาตรา 2.3.13.13 ของ OIE Terrestrial Animal Health Code 2005 (เนื้อเยื่อที่มีความเสี่ยงต่อโรควัวบ้า เช่น สมอง ต่อมทอนซิล ไขสันหลัง นัยน์ตา เป็นต้น) โดยต้องปฏิบัติตามข้อ 4

(8) เลือดโคและผลิตภัณฑ์พลอยได้จากเลือดโค (blood and blood by-products) จากโคที่ผ่านกระบวนการทำให้สลบ (stunning process) ก่อนฆ่า โดยที่ไม่ทำให้สมองฉีกขาดและกระจาย เช่น ไม่ใช้วิธีการอัดอากาศหรือแก๊สเข้าไปในสมอง (injecting compressed air or gas into the cranial cavity) หรือการเจาะสมอง (pithing process) โดยต้องปฏิบัติตามข้อ 4

ข้อ 3 การนำเข้าอาหารตามข้อ 2(4) (5) และ (6) ต้องมีหนังสือรับรองจากหน่วยงานของรัฐที่รับผิดชอบของประเทศผู้ผลิต หรือหน่วยงานอื่นที่ได้รับการยอมรับจากหน่วยงานของรัฐที่รับผิดชอบของประเทศผู้ผลิต ทุกครั้งที่น่าเข้า ซึ่งต้องระบุสาระสำคัญอย่างน้อย ดังนี้

(1) กรณีอาหารตามข้อ 2(4) หนังสือรับรองนั้นต้องระบุแหล่งกำเนิดของกระดูกและต้องระบุสาระสำคัญดังต่อไปนี้ด้วย

(ก) วัตถุที่ไม่มีส่วนของกะโหลก (skulls) กระดูกสันหลัง (vertebrae) และไขสันหลัง (spinal cord)

(ข) ผ่านกระบวนการลดสารก่อโรคโดยใช้สารละลายด่าง (alkaline process หรือ acid-alkaline process) โดยจะต้องผ่านความร้อนที่อุณหภูมิไม่น้อยกว่า 138 องศาเซลเซียส เวลาไม่ต่ำกว่า 4 วินาที หรือวิธีอื่นที่มีหลักฐานว่ามีมาตรฐานเท่าเทียมกับวิธีดังกล่าวข้างต้น

(2) กรณีอาหารตามข้อ 2(5) หนังสือรับรองนั้นต้องระบุว่าไม่มีสิ่งปนเปื้อนที่ไม่ละลายไม่เกินร้อยละ 0.15 โดยน้ำหนัก

(3) กรณีอาหารตามข้อ 2(6) หนังสือรับรองนั้นต้องระบุว่าไม่มีโปรตีนหรือไขมันเป็นองค์ประกอบ

ข้อ 4 การนำเข้าอาหารตามข้อ 2(7) และ (8) ผู้นำเข้าต้อง

(1) ปฏิบัติตามข้อกำหนดและเงื่อนไขการนำเข้า (Import Requirement) ที่กรมปศุสัตว์กำหนด โดยมีหลักฐานเป็นหนังสือแสดง

(2) มีหนังสือรับรองว่าผ่านการตรวจประเมินเกี่ยวกับวิธีการผลิต เครื่องมือเครื่องใช้ในการผลิต และการเก็บรักษาอาหาร จากคณะผู้ตรวจประเมินที่ประกอบด้วยเจ้าหน้าที่จากกรมปศุสัตว์และสำนักงานคณะกรรมการอาหารและยา

(3) มีหนังสือรับรองความปลอดภัย (Health Certificate) จากหน่วยงานของรัฐที่รับผิดชอบของประเทศผู้ผลิต หรือหน่วยงานอื่นที่ได้รับการยอมรับจากหน่วยงานของรัฐที่รับผิดชอบของประเทศผู้ผลิต แสดงต่อพนักงานเจ้าหน้าที่ที่ด่านนำเข้าทุกครั้งที่นำเข้า

ข้อ 5 ประกาศนี้ ให้ใช้บังคับตั้งแต่วันถัดจากวันประกาศในราชกิจจานุเบกษาเป็นต้นไป

ประกาศ ณ วันที่ 13 มกราคม พ.ศ.2549

นายอนุทิน ชาญวีรกูล

รัฐมนตรีช่วยว่าการฯ ปฏิบัติราชการแทน

รัฐมนตรีว่าการกระทรวงสาธารณสุข

(คัดจากราชกิจจานุเบกษา ฉบับประกาศและงานทั่วไป เล่ม 123 ตอนพิเศษ 12 ง. ลงวันที่ 26 มกราคม พ.ศ.2549)

ยกเลิก

(สำเนา)

ประกาศกระทรวงสาธารณสุข

(ฉบับที่ 297) พ.ศ.2549

เรื่อง อาหารฉายรังสี

โดยที่เป็นการสมควรปรับปรุงประกาศกระทรวงสาธารณสุขว่าด้วยเรื่อง กำหนดกรรมวิธีการผลิตอาหารซึ่งมีการใช้กรรมวิธีการฉายรังสี

อาศัยอำนาจตามความในมาตรา 5 และมาตรา 6(7) และ (10) แห่งพระราชบัญญัติอาหาร พ.ศ.2522 อันเป็นกฎหมายที่มีบทบัญญัติบางประการเกี่ยวกับการจำกัดสิทธิและเสรีภาพของบุคคล ซึ่งมาตรา 29 ประกอบกับมาตรา 35 มาตรา 48 และมาตรา 50 ของรัฐธรรมนูญแห่งราชอาณาจักรไทยบัญญัติให้กระทำได้ โดยอาศัยอำนาจตามบทบัญญัติแห่งกฎหมาย รัฐมนตรีว่าการกระทรวงสาธารณสุขออกประกาศไว้ ดังต่อไปนี้

ข้อ 1 ให้ยกเลิกประกาศกระทรวงสาธารณสุข ฉบับที่ 103 (พ.ศ.2529) เรื่อง กำหนดกรรมวิธีการผลิตอาหารซึ่งมีการใช้กรรมวิธีการฉายรังสี ลงวันที่ 18 พฤศจิกายน พ.ศ.2529

ข้อ 2 ให้อาหารฉายรังสี เป็นอาหารที่กำหนดกรรมวิธีการผลิตและเป็นอาหารที่ต้องมีฉลาก

ข้อ 3 ในประกาศฉบับนี้

“อาหารฉายรังสี” หมายความว่า อาหารที่ผ่านกรรมวิธีการฉายรังสีเพื่อบรรลुวัตถุประสงค์ในการฉายรังสี

“การฉายรังสีอาหาร” หมายความว่า กระบวนการผลิตอาหารโดยกรรมวิธีการฉายรังสี

“ผู้ฉายรังสีอาหาร” หมายความว่า ผู้ที่ได้รับอนุญาตให้ทำการฉายรังสีอาหาร

“การวัดปริมาณรังสี” (Dosimetry) หมายความว่า การวัดปริมาณรังสีดูดกลืน ที่อาหารได้รับ หลังจากผ่านการฉายรังสีแล้ว

“ปริมาณรังสีดูดกลืน” (Absorbed Dose) หมายความว่า ปริมาณพลังงานที่อาหารดูดกลืนไว้ ต่อหนึ่งหน่วยน้ำหนักของผลิตภัณฑ์อาหารเมื่อได้รับรังสี มีหน่วยเป็นเกรย์

“วัตถุประสงค์ของการฉายรังสีอาหาร” (Technological Purpose) หมายความว่า การฉายรังสีอาหารเพื่อฆ่าเชื้อจุลินทรีย์ที่ทำให้เกิดโรค เพื่อยืดอายุการเก็บรักษา เพื่อชะลอการสุก เพื่อลดปริมาณปรสิต เพื่อยับยั้งการงอกระหว่างการเก็บรักษา เพื่อทำลายและยับยั้งการแพร่พันธุ์ของแมลง หรืออื่นๆ ทั้งนี้ การฉายรังสีอาหารต้องมีปริมาณรังสีดูดกลืนต่ำสุดที่ทำให้บรรลุวัตถุประสงค์ของการฉายรังสี และมีปริมาณรังสีดูดกลืนสูงสุดอยู่ในระดับที่ปลอดภัยต่อผู้บริโภค

สามารถคงคุณค่าทางโภชนาการของอาหาร โดยไม่ทำลายโครงสร้าง คุณสมบัติเชิงหน้าที่ และคุณลักษณะทางประสาทสัมผัสของอาหาร

ข้อ 4 กรรมวิธีการฉายรังสีอาหารต้องปฏิบัติตาม Recommended International Code of Practice for Radiation Processing of Food (CAC/RCP 19-1979, Rev.2-2003) และหลักเกณฑ์ วิธีการ และเงื่อนไข ดังต่อไปนี้ด้วย

(1) ชนิดของรังสี ต้องได้จากแหล่งของรังสีที่เป็นต้นกำเนิด ดังต่อไปนี้

(ก) รังสีแกมมา จากเครื่องฉายรังสีที่มีโคบอลต์-60 (^{60}Co) หรือ ซีเซียม-137 (^{137}Cs) หรือ

(ข) รังสีเอกซ์ จากเครื่องผลิตรังสีเอกซ์ที่ทำงานด้วยระดับพลังงานที่ต่ำกว่าหรือเท่ากับ 5 ล้านอิเล็กตรอนโวลต์ หรือ

(ค) รังสีอิเล็กตรอน จากเครื่องเร่งอนุภาคอิเล็กตรอนที่ทำงานด้วยระดับพลังงานที่ต่ำกว่าหรือเท่ากับ 10 ล้านอิเล็กตรอนโวลต์

(2) ปริมาณรังสีดูดกลืน (absorbed dose) ต้องเป็นไปตามวัตถุประสงค์ของการฉายรังสีตามแต่กรณี ทั้งนี้ ปริมาณรังสีดูดกลืนต้องไม่เกินที่กำหนดไว้ในเอกสารหมายเลข 1 ของบัญชีแนบท้ายประกาศนี้ เว้นแต่มีเหตุผลทางวิชาการหรือความจำเป็นทางเทคนิคที่สมควร ต้องได้รับความเห็นชอบจากสำนักงานคณะกรรมการอาหารและยา หรือตามที่สำนักงานคณะกรรมการอาหารและยาประกาศกำหนด โดยความเห็นชอบของคณะกรรมการอาหาร

(3) การควบคุมกรรมวิธีการผลิต

(ก) การฉายรังสีอาหาร ต้องดำเนินการในสถานที่และใช้เครื่องมือที่ได้รับอนุญาตจากหน่วยงานที่เกี่ยวข้อง

(ข) สถานที่ฉายรังสี ต้องออกแบบเพื่อความปลอดภัย มีประสิทธิภาพ และถูกสุขลักษณะในการผลิต

(ค) สถานที่ฉายรังสี ต้องมีพนักงานที่มีความรู้ความสามารถในการใช้เครื่องฉายรังสี ได้รับการฝึกอบรม และมีจำนวนพนักงานเพียงพอในการปฏิบัติงาน

(ง) การควบคุมกรรมวิธีการผลิตภายในสถานที่ฉายรังสี ให้รวมถึงการเก็บข้อมูลเกี่ยวกับการดำเนินการฉายรังสีอาหาร และข้อมูลปริมาณรังสีดูดกลืนของอาหารที่มีการฉายรังสี

(จ) ข้อมูลตามข้อ (ง) ต้องมีความชัดเจน และต้องเก็บรักษาไว้อย่างน้อย 3 ปี ในสภาพที่พร้อมจะให้ตรวจสอบได้ สถานที่เก็บควรมีสภาพแวดล้อมที่เหมาะสมที่ป้องกันการเสียหายหรือเสื่อมสภาพ

ข้อ 5 อาหารที่จะนำมาฉายรังสีต้องผ่านการเตรียม ผ่านกรรมวิธีการผลิต และขนส่ง ตามหลักเกณฑ์ว่าด้วยสุขลักษณะที่ดี เพื่อให้บรรลุวัตถุประสงค์ด้านความปลอดภัยของอาหาร สำหรับวัตถุประสงค์เริ่มต้นจนถึงผลิตภัณฑ์สุดท้าย ต้องปฏิบัติตามหลักสุขลักษณะ มาตรฐานอาหาร และหลักเกณฑ์การขนส่ง

ข้อ 6 อาหารที่ผ่านการฉายรังสีมาแล้วจะนำมาฉายรังสีซ้ำอีกไม่ได้ เว้นแต่อาหารที่มีความชื้นต่ำ เช่น ผลิตภัณฑ์ประเภทธัญพืช ถั่วเมล็ดแห้ง อาหารแห้ง และอาหารอื่นในทำนองเดียวกันนี้ โดยมีวัตถุประสงค์เพื่อกำจัดแมลงที่เข้าไปภายหลังจากที่ได้มีการฉายรังสีแล้ว ทั้งนี้ปริมาณรังสีดูดกลืนสูงสุดโดยรวมให้เป็นไปตามข้อ 8

ข้อ 7 อาหารที่ได้รับการฉายรังสีกรณีหนึ่งกรณีใดดังต่อไปนี้ ไม่ถือว่าเป็นการฉายรังสีซ้ำ

(1) อาหารที่เตรียมจากวัตถุดิบซึ่งได้รับการฉายรังสีในระดับต่ำมาแล้ว เช่น การควบคุมการแพร่พันธุ์ของแมลง การป้องกันการงอกของรากและหัวพืช แล้วถูกนำมาฉายรังสีเพื่อวัตถุประสงค์อื่น

(2) อาหารที่มีส่วนประกอบที่ผ่านการฉายรังสีแล้ว น้อยกว่าร้อยละ 5 ถูกนำมาฉายรังสี

(3) อาหารที่ไม่สามารถได้รับปริมาณรังสีตามกำหนดในครั้งเดียว เพื่อให้ได้วัตถุประสงค์ตามที่ต้องการ

ข้อ 8 อาหารที่มีการฉายรังสีตามข้อ 6 และข้อ 7 ต้องมีปริมาณรังสีดูดกลืนสูงสุดโดยรวมไม่เกิน 10 กิโลเกรย์ เว้นแต่มีเหตุผลทางวิชาการหรือความจำเป็นทางเทคนิคที่สมควร และต้องไม่เป็นอันตรายต่อความปลอดภัยของผู้บริโภค หรือทำลายคุณภาพของอาหาร ทั้งนี้ หากมีปริมาณรังสีดูดกลืนสูงสุดโดยรวมเกิน 10 กิโลเกรย์ ต้องได้รับความเห็นชอบจากสำนักงานคณะกรรมการอาหารและยา

ข้อ 9 การฉายรังสีอาหาร ไม่ว่าจะเป็ประโยชน์ในการคุ้มครองสุขภาพผู้บริโภคหรือไม่ก็ตาม ต้องปฏิบัติตามข้อกำหนดทางวิชาการ (technological requirements) และต้องไม่นำการฉายรังสีอาหารมาใช้ทดแทนหลักเกณฑ์วิธีการที่ดีในการผลิตอาหาร (Good Manufacturing Practices) หรือหลักเกณฑ์การปฏิบัติที่ดีทางการเกษตร (Good Agricultural Practices)

ข้อ 10 การแสดงฉลากของอาหารฉายรังสี นอกจากต้องปฏิบัติตามประกาศกระทรวงสาธารณสุขว่าด้วยเรื่อง ฉลาก และประกาศกระทรวงสาธารณสุขว่าด้วยเรื่องของอาหารนั้นๆ แล้ว ต้องแสดงรายละเอียด ดังต่อไปนี้เพิ่มเติม

(1) ชื่อและที่ตั้งของสำนักงานใหญ่ของผู้ผลิตและผู้ฉายรังสี

(2) แสดงข้อความว่า “ผ่านการฉายรังสีแล้ว” หรือข้อความที่สื่อความหมายในทำนองเดียวกัน

(3) ระบุวัตถุประสงค์ของการฉายรังสี ด้วยข้อความดังนี้ “เพื่อ.....” (ความที่เว้นไว้ให้ระบุวัตถุประสงค์ของการฉายรังสี)

(4) การแสดงเครื่องหมายการฉายรังสีอาจจะแสดงหรือไม่ก็ได้ แต่หากจะแสดงต้องใช้ตามรูปแบบที่กำหนดไว้ในเอกสารหมายเลข 2 ท้ายประกาศนี้ ใกล้เคียงกับชื่อของอาหาร

(5) วันเดือนและปีที่ทำการฉายรังสี

ข้อ 11 อาหารฉายรังสีหากถูกนำมาใช้เป็นส่วนประกอบในอาหารอื่น ต้องแสดงข้อความตามข้อ 10(2) กำกับชื่อส่วนประกอบของอาหารนั้น

ข้อ 12 ในกรณีที่ส่วนประกอบของอาหารมีเพียงอย่างเดียว ซึ่งได้มาจากวัตถุดิบที่ผ่านการฉายรังสี ต้องแสดงข้อความตามข้อ 10(2) กำกับชื่อส่วนประกอบของอาหารนั้นด้วย

ข้อ 13 ภาชนะที่บรรจุอาหารฉายรังสี ต้องมีคุณสมบัติที่เหมาะสม อยู่ในสภาพที่ถูกหลักสุขลักษณะ ตรงตามวัตถุประสงค์ในการฉายรังสี และเป็นไปตามหลักเกณฑ์วิธีการที่ดีในการผลิตอาหาร (Good Manufacturing Practices) ทั้งก่อนและหลังการฉายรังสี

ข้อ 14 ผู้ผลิตหรือผู้นำเข้าอาหารฉายรังสี ที่มีการแสดงฉลากแตกต่างไปจากที่กำหนดไว้ตามข้อ 10 และได้รับความเห็นชอบจากสำนักงานคณะกรรมการอาหารและยาแล้วก่อนที่ประกาศนี้ใช้บังคับ ต้องปรับปรุงแก้ไขการแสดงฉลากให้เป็นไปตามประกาศนี้ ภายในหนึ่งปี นับแต่วันที่ประกาศนี้ใช้บังคับ

ข้อ 15 ประกาศนี้ ให้ใช้บังคับเมื่อพ้นกำหนดหนึ่งร้อยแปดสิบวัน นับแต่วันถัดจากวันประกาศในราชกิจจานุเบกษาเป็นต้นไป

ประกาศ ณ วันที่ 7 สิงหาคม พ.ศ.2549

นายอนุทิน ชาญวีรกูล

รัฐมนตรีช่วยว่าการฯ ปฏิบัติราชการแทน

รัฐมนตรีว่าการกระทรวงสาธารณสุข

(คัดจากราชกิจจานุเบกษา ฉบับประกาศและงานทั่วไป เล่ม 123 ตอนพิเศษ 93 ง. ลงวันที่ 1 กันยายน พ.ศ.2549)

เอกสารหมายเลข 1

แนบท้ายประกาศกระทรวงสาธารณสุข

(ฉบับที่ 297) พ.ศ.2549

เรื่อง อาหารขายรังสี

ตารางบัญชีปริมาณรังสีที่อนุญาต สำหรับการขายรังสีตามวัตถุประสงค์ต่างๆ

ลำดับที่	วัตถุประสงค์ของการขายรังสี	ปริมาณรังสีสูงสุด (กิโลเกรย์)
1	ยับยั้งการงอกระหว่างการรักษา	1
2	ชะลอการลุกลาม	2
3	ควบคุมการแพร่พันธุ์ของแมลง	2
4	ลดปริมาณปรสิต	4
5	ยืดอายุการรักษา	7
6	ลดปริมาณจุลินทรีย์ และจุลินทรีย์ที่ทำให้เกิดโรค	10

เอกสารหมายเลข 2
แนบท้ายประกาศกระทรวงสาธารณสุข
(ฉบับที่ 297) พ.ศ.2549
เรื่อง อาหารฉายรังสี



รูปวงกลมขอบหนาที่บัสสีเขียว ขอบของครึ่งวงกลมช่วงบนไม่ติดกัน แต่แบ่งเป็นสี่ส่วนเท่าๆกัน มีช่องว่างระหว่างขอบนอกแต่ละส่วน 5 ระยะเท่าๆกัน ภายในเนื้อที่ครึ่งวงกลมช่วงบนมีวงกลมที่บัสเขียวขนาดเล็ก ส่วนภายในเนื้อที่ครึ่งวงกลมช่วงล่างจะมีเครื่องหมายรูปวงรีที่บัสเขียว 2 วงแยกกัน ปลายด้านหนึ่งของแต่ละวงเชื่อมต่อกัน

(สำเนา)

ประกาศกระทรวงสาธารณสุข

(ฉบับที่ 298) พ.ศ.2549

เรื่อง วิธีการผลิต เครื่องมือเครื่องใช้ในการผลิต และการเก็บรักษา
ผลิตภัณฑ์นมพร้อมบริโภคชนิดเหลวที่ผ่านกรรมวิธีฆ่าเชื้อด้วยความร้อนโดยวิธีพาสเจอร์ไรส์

โดยที่เป็นการสมควรปรับปรุงและยกระดับมาตรฐานการผลิตผลิตภัณฑ์นม พร้อมบริโภคชนิดเหลวที่ผ่านกรรมวิธีฆ่าเชื้อด้วยความร้อนโดยวิธีพาสเจอร์ไรส์ เพื่อให้เหมาะสมและมีความมั่นใจในการประกันคุณภาพหรือมาตรฐาน เพื่อความปลอดภัยของผู้บริโภคเพิ่มมากขึ้น

อาศัยอำนาจตามความในมาตรา 5 และมาตรา 6(1)(2)(6) และ (7) แห่งพระราชบัญญัติอาหาร พ.ศ.2522 อันเป็นกฎหมายที่มีบทบัญญัติบางประการเกี่ยวกับการจำกัดสิทธิและเสรีภาพของบุคคล ซึ่งมาตรา 29 ประกอบกับมาตรา 35 มาตรา 39 มาตรา 48 และมาตรา 50 ของรัฐธรรมนูญแห่งราชอาณาจักรไทย บัญญัติให้กระทำได้โดยอาศัยอำนาจตามบทบัญญัติแห่งกฎหมาย รัฐมนตรีว่าการกระทรวงสาธารณสุข ออกประกาศไว้ ดังต่อไปนี้

ข้อ 1 ให้ผลิตภัณฑ์นมพร้อมบริโภคชนิดเหลวที่ผ่านกรรมวิธีฆ่าเชื้อด้วยความร้อนโดยวิธีพาสเจอร์ไรส์ เป็นอาหารที่กำหนดวิธีการผลิต เครื่องมือเครื่องใช้ในการผลิต และการเก็บรักษาอาหารเป็นการเฉพาะ

ข้อ 2 ให้ผลิตภัณฑ์นมพร้อมบริโภคชนิดเหลวที่ผ่านกรรมวิธีฆ่าเชื้อด้วยความร้อนโดยวิธีพาสเจอร์ไรส์ ได้แก่ นมโค นมปรุงแต่ง ผลิตภัณฑ์ของนม นมเปรี้ยว และให้หมายความรวมถึงผลิตภัณฑ์ ดังกล่าวที่ผลิตจากนมของสัตว์อื่นที่นำมาบริโภคในลักษณะที่เป็นนมพร้อมบริโภคชนิดเหลวที่ผ่านกรรมวิธีฆ่าเชื้อด้วยความร้อนโดยวิธีพาสเจอร์ไรส์

ข้อ 3 ผู้ผลิตผลิตภัณฑ์นมพร้อมบริโภคชนิดเหลวที่ผ่านกรรมวิธีฆ่าเชื้อด้วยความร้อนโดยวิธีพาสเจอร์ไรส์ เพื่อจำหน่าย ต้องปฏิบัติตามวิธีการผลิต เครื่องมือเครื่องใช้ในการผลิต และการเก็บรักษาอาหาร ไม่ต่ำกว่าเกณฑ์ที่กำหนดไว้ในบัญชีแนบท้ายประกาศนี้

ข้อ 4 ผู้นำเข้าผลิตภัณฑ์นมพร้อมบริโภคชนิดเหลวที่ผ่านกรรมวิธีฆ่าเชื้อด้วยความร้อนโดยวิธีพาสเจอร์ไรส์เพื่อจำหน่าย จะต้องนำเข้าผลิตภัณฑ์ดังกล่าวจากสถานที่ผลิตที่ผ่านการตรวจประเมินจากสำนักงานคณะกรรมการอาหารและยา หรือองค์กรหรือหน่วยงานที่สำนักงานคณะกรรมการอาหารและยา ประกาศกำหนดว่าเป็นสถานที่ผลิตที่มีมาตรฐานการผลิตเป็นไปตามวิธีการผลิต เครื่องมือเครื่องใช้ และการเก็บรักษาอาหาร ไม่ต่ำกว่าเกณฑ์ที่กำหนดไว้ในบัญชีแนบท้ายประกาศนี้ หรือจัดให้มีใบรับรองสถานที่ผลิตสำหรับนำเข้าผลิตภัณฑ์นมพร้อมบริโภคชนิดเหลวที่ผ่านกรรมวิธีฆ่าเชื้อด้วยความร้อนโดยวิธีพาสเจอร์ไรส์ ตามที่สำนักงานคณะกรรมการอาหารและยาประกาศกำหนด

ในกรณีที่มีเหตุผลหรือความจำเป็นในการทวนสอบระบบความปลอดภัยของอาหาร เพื่อ
 คุ้มครองความปลอดภัยของผู้บริโภค สำนักงานคณะกรรมการอาหารและยาอาจกำหนดให้สถานที่ผลิตตาม
 วรรคหนึ่ง ต้องผ่านการตรวจประเมินจากสำนักงานคณะกรรมการอาหารและยา หรือองค์กรหรือหน่วยงานที่
 สำนักงานคณะกรรมการอาหารและยาประกาศกำหนด

ข้อ 5 ให้ผู้รับใบอนุญาตผลิต นำเข้า หรือใบสำคัญการใช้ฉลากผลิตภัณฑ์นมพร้อมบริโภค
 ชนิดเหลวที่ผ่านกรรมวิธีฆ่าเชื้อด้วยความร้อนโดยวิธีพาสเจอร์ไรส์ ก่อนวันที่ประกาศนี้ใช้บังคับ ต้องปฏิบัติ
 ให้เป็นไปตามข้อ 3 หรือข้อ 4 แล้วแต่กรณี ภายในหนึ่งปีนับแต่วันที่ประกาศนี้ใช้บังคับ

ข้อ 6 ประกาศนี้ ให้ใช้บังคับตั้งแต่วันถัดจากวันประกาศในราชกิจจานุเบกษาเป็นต้นไป

ประกาศ ณ วันที่ 18 สิงหาคม พ.ศ.2549

นายอนุทิน ชาญวีรกูล

รัฐมนตรีช่วยว่าการฯ ปฏิบัติราชการแทน

รัฐมนตรีว่าการกระทรวงสาธารณสุข

(คัดจากราชกิจจานุเบกษา ฉบับประกาศและงานทั่วไป เล่ม 123 ตอนพิเศษ 96 ง. ลงวันที่ 13 กันยายน พ.ศ.2549)

บัญชีแนบท้ายประกาศกระทรวงสาธารณสุข

(ฉบับที่ 298) พ.ศ.2549

เรื่อง วิธีการผลิต เครื่องมือเครื่องใช้ในการผลิต และการเก็บรักษาผลิตภัณฑ์นมพร้อมบริโภคชนิดเหลวที่ผ่านกรรมวิธีฆ่าเชื้อด้วยความร้อนโดยวิธีพาสเจอร์ไรส์ การผลิตผลิตภัณฑ์นมพร้อมบริโภคชนิดเหลวที่ผ่านกรรมวิธีฆ่าเชื้อด้วยความร้อนโดยวิธีพาสเจอร์ไรส์ จะต้องมีการกำหนดวิธีการผลิต เครื่องมือเครื่องใช้ในการผลิต และการเก็บรักษาผลิตภัณฑ์นมพร้อมบริโภคชนิดเหลวที่ผ่านกรรมวิธีฆ่าเชื้อด้วยความร้อนโดยวิธีพาสเจอร์ไรส์ ซึ่งการดำเนินการดังกล่าวนี้จะต้องคำนึงถึงสิ่งต่างๆ ดังต่อไปนี้

หมวดที่	หัวข้อ	เนื้อหา
1	สถานที่ตั้งและอาคารผลิต	<p>1.1 สถานที่ตั้งตัวอาคารและที่ใกล้เคียงต้องอยู่ในที่ที่เหมาะสม ไม่ทำให้เกิดการปนเปื้อนกับผลิตภัณฑ์นมพร้อมบริโภคชนิดเหลวที่ผ่านกรรมวิธีฆ่าเชื้อด้วยความร้อนโดยวิธีพาสเจอร์ไรส์ที่ผลิต หากไม่สามารถหลีกเลี่ยงได้ต้องมีมาตรการป้องกันการปนเปื้อนดังกล่าว โดยต้องมีลักษณะดังต่อไปนี้</p> <p>1.1.1 สถานที่ตั้งตัวอาคารและบริเวณโดยรอบสะอาด ไม่ปล่อยให้มีการสะสมสิ่งที่ไม่ใช้แล้วหรือสิ่งสกปรก อันอาจเป็นแหล่งเพาะพันธุ์สัตว์และแมลง รวมทั้งเชื้อโรคต่างๆขึ้นได้</p> <p>1.1.2 อยู่ห่างจากบริเวณหรือสถานที่ที่มีฝุ่นมากผิดปกติ</p> <p>1.1.3 ไม่อยู่ใกล้เคียงกับสถานที่น่ารังเกียจ</p> <p>1.1.4 บริเวณพื้นที่ตั้งตัวอาคารไม่มีน้ำขัง และ สะกปรก มีท่อหรือทางระบายน้ำเพื่อให้ไหลลงสู่ระบบบำบัดน้ำทิ้งก่อนลงสู่ทางระบายน้ำสาธารณะ</p> <p>1.1.5 กรณีที่ใช้น้ำนมดิบเป็นวัตถุดิบ ต้องมีบริเวณล้างรถและอุปกรณ์ขนส่งน้ำนมดิบ ที่มีพื้นคองทง เรียบ ลาดเอียง ไม่มีน้ำขัง</p> <p>1.2 อาคารผลิตผลิตภัณฑ์นมพร้อมบริโภคชนิดเหลวที่ผ่านกรรมวิธีฆ่าเชื้อด้วยความร้อนโดยวิธีพาสเจอร์ไรส์ อย่างน้อยต้องมีลักษณะดังต่อไปนี้</p> <p>1.2.1 มีการออกแบบและก่อสร้างมั่นคง พื้น ผนัง และเพดาน ของอาคารสถานที่ผลิตก่อสร้างด้วยวัสดุที่คองทง เรียบ ไม่ดูดซับน้ำ ลาดเอียง ไม่มีน้ำขัง</p> <p>1.2.2 มีขนาดและพื้นที่เพียงพอในการปฏิบัติงาน</p> <p>1.2.3 เป็นอาคารสำหรับผลิตอาหารเท่านั้น และมีการแยกการปฏิบัติงานสำหรับสายงานการผลิตผลิตภัณฑ์อาหารประเภทต่างๆให้เป็นสัดส่วน</p>

หมวดที่	หัวข้อ	เนื้อหา
		<p>1.2.4 มีการจัดพื้นที่ให้เป็นไปตามสายงานการผลิต เพื่อป้องกันการปนเปื้อนข้าม</p> <p>1.2.5 แยกที่พักอาศัย ห้องน้ำ ห้องส้วม ออกเป็นสัดส่วนไม่ปะปนกับบริเวณผลิต</p> <p>1.2.6 สะดวกในการปฏิบัติงานและบำรุงรักษาให้อยู่ในสภาพใช้งานได้ดี ไม่ชำรุด และถูกสุขลักษณะ</p> <p>1.2.7 สามารถป้องกันสัตว์ แมลง ไม่ให้เข้าในบริเวณผลิต</p> <p>1.2.8 ไม่มีสิ่งของที่ไม่ใช้แล้วหรือไม่เกี่ยวข้องกับการผลิตอยู่ในบริเวณผลิต</p> <p>1.2.9 มีทางระบายน้ำทิ้งที่ออกแบบเพื่อรองรับปริมาณน้ำทิ้งที่เกิดจากการผลิตในบริเวณนั้นๆ ได้เพียงพอ</p> <p>1.2.10 มีการถ่ายเทอากาศที่ดีและเพียงพอ</p> <p>1.2.11 มีระบบแสงสว่างที่เพียงพอและมีฝาครอบหลอดไฟในบริเวณผลิตที่เป็นจุดเสี่ยงต่อการปนเปื้อนผลิตภัณฑ์</p> <p>1.2.12 ภายในอาคารผลิต อย่างน้อยต้องประกอบด้วย</p> <p>1.2.12.1 ห้องหรือบริเวณรับและเก็บรักษาน้ำนมดิบ กรณีใช้น้ำนมดิบเป็นวัตถุดิบ ทั้งนี้ถึงเก็บน้ำนมดิบอาจตั้งอยู่นอกอาคาร</p> <p>1.2.12.2 ห้องหรือบริเวณเก็บวัตถุดิบ ส่วนผสมที่ใช้ในการผลิต รวมทั้งบรรจุภัณฑ์ พื้นต้องแห้ง มีชั้นหรือยกพื้นรองรับ</p> <p>1.2.12.3 ห้องหรือบริเวณเตรียมวัตถุดิบและปรุงผสม (กรณีการผลิตนมที่มีการปรุงแต่ง)</p> <p>1.2.12.4 ห้องหรือบริเวณเตรียมเชื้อ (กรณีผลิตนมเปรี้ยว)</p> <p>1.2.12.5 ห้องหรือบริเวณพาสเจอร์ไรส์</p> <p>1.2.12.6 ห้องหรือบริเวณบรรจุ มีมาตรการป้องกันการปนเปื้อนจากภายนอกอย่างมีประสิทธิภาพ ไม่เป็นทางเดินผ่านไปยังบริเวณหรือห้องอื่นๆ มีภาชนะรองรับผลิตภัณฑ์ที่บรรจุแล้ว โดยมีระดับสูงจากพื้นปฏิบัติงาน</p> <p>1.2.12.7 ห้องเย็นหรือตู้เย็นสำหรับเก็บผลิตภัณฑ์สำเร็จรูป มีชั้นหรือยกพื้นรองรับ เพื่อให้ความเย็นไหลเวียนได้อย่างทั่วถึง</p> <p>1.2.12.8 ห้องหรือบริเวณล้างทำความสะอาดและฆ่าเชื้อบรรจุภัณฑ์ แล้วแต่กรณี</p> <p>1.2.12.9 ห้องหรือบริเวณล้างและฆ่าเชื้อภาชนะ อุปกรณ์การผลิต</p> <p>1.2.12.10 ห้องหรือบริเวณสำหรับอุปกรณ์ล้างแบบระบบปิด (Clean In Place, CIP)</p> <p>1.2.12.11 ห้องหรือบริเวณเก็บอุปกรณ์การผลิตที่ล้างทำความสะอาดแล้ว</p> <p>1.2.12.12 ห้องปฏิบัติการตรวจวิเคราะห์คุณภาพน้ำนม ที่มีมาตรการป้องกันการปนเปื้อนสู่บริเวณผลิต</p> <p>1.2.12.13 ห้องหรือบริเวณเก็บสารเคมีที่ไม่ใช้ในอาหาร ให้จัดแยกเป็นสัดส่วน ไม่ปะปนกับสารเคมีที่ใช้ในอาหาร</p> <p>1.2.12.14 ห้องหรือบริเวณเปลี่ยนเสื้อผ้าและเก็บของใช้ส่วนตัวของพนักงาน</p>

หมวดที่	หัวข้อ	เนื้อหา
2	เครื่องมือ เครื่องจักร และ อุปกรณ์การผลิต	<p>2.1 มีการออกแบบ อย่างน้อยต้องมีลักษณะดังนี้</p> <p>2.1.1 ผิวหน้าของเครื่องมือหรืออุปกรณ์ที่สัมผัสโดยตรงกับน้ำนม ต้องมีผิวเรียบ ทำจากวัสดุที่ไม่ก่อให้เกิดการปนเปื้อนต่ออาหาร สามารถทำความสะอาดและฆ่าเชื้อได้ง่าย</p> <p>2.1.2 ปุ่ม ข้อต่อ วาล์ว ซีล ประเก็นต่างๆ ที่สัมผัสน้ำนม ต้องออกแบบให้ง่ายต่อการทำความสะอาดและฆ่าเชื้อ</p> <p>2.1.3 ท่อส่งน้ำนมต้องไม่ก่อให้เกิดการปนเปื้อนกับกระบวนการผลิตผลิตภัณฑ์ ภายในท่อไม่มีจุดอับหรือซอกมุม ซึ่งจะทำให้สิ่งสกปรกสะสม ยากต่อการทำความสะอาดและฆ่าเชื้อ</p> <p>2.1.4 ถังบรรจุน้ำนมต้องออกแบบให้มีพื้นลาดเอียง สามารถระบายของเหลวออกได้ทั้งหมดและป้องกันการปนเปื้อน</p> <p>2.2 มีการติดตั้งเครื่องมือเครื่องจักรและอุปกรณ์ในตำแหน่งที่เหมาะสม เป็นไปตามสายงานการผลิตแต่ละประเภท เป็นสัดส่วน ไม่ก่อให้เกิดการปนเปื้อน ง่ายต่อการปฏิบัติงาน การตรวจสอบ ทำความสะอาด และซ่อมบำรุง</p> <p>2.3 มีจำนวนเพียงพอและเป็นชนิดที่เหมาะสมกับการผลิต ใช้งานได้ มีความเที่ยงตรง แม่นยำ ซึ่งอย่างน้อยต้องประกอบด้วย</p> <p>2.3.1 อุปกรณ์การรับน้ำนมดิบ (กรณีใช้น้ำนมดิบเป็นวัตถุดิบในการผลิต)</p> <p>2.3.2 เครื่องหรืออุปกรณ์ตวง หรือเครื่องชั่ง</p> <p>2.3.3 เครื่องหรืออุปกรณ์กรอง</p> <p>2.3.4 เครื่องหรืออุปกรณ์ลดอุณหภูมิน้ำนมดิบ (กรณีใช้น้ำนมดิบเป็นวัตถุดิบในการผลิต)</p> <p>2.3.5 ถังเก็บรักษาน้ำนมดิบที่สามารถรักษาอุณหภูมิได้ไม่เกิน 8°C ตลอดระยะเวลาการเก็บรักษา พร้อมอุปกรณ์วัดอุณหภูมิ</p> <p>2.3.6 เครื่องหรืออุปกรณ์การปรุงผสมหรือเครื่องโฮโมจีไนส์เซอร์ แล้วแต่กรณี</p> <p>2.3.7 เครื่องฆ่าเชื้อแบบพาสเจอร์ไรส์ พร้อมอุปกรณ์วัดอุณหภูมิ บันทึกอุณหภูมิ และอุปกรณ์กวน กรณีฆ่าเชื่อน้ำนมดิบโดยวิธีไม่ต่อเนื่อง</p> <p>2.3.8 อุปกรณ์เปลี่ยนทิศทางการไหลของน้ำนม (Flow Diversion Device, FDD) พร้อมอุปกรณ์วัดอุณหภูมิ บันทึกอุณหภูมิ กรณีฆ่าเชื่อน้ำนมดิบโดยวิธีต่อเนื่อง พร้อมระบบเตือนกรณีอุณหภูมิไม่ได้ตามกำหนด และมีมาตรการป้องกันการเปลี่ยนแปลงอุณหภูมิในอุปกรณ์เปลี่ยนทิศทางการไหลของน้ำนม</p> <p>2.3.9 ถังบ่มหรือถังหมัก (Fermented Tank) (กรณีผลิตนมเปรี้ยว)</p>

หมวดที่	หัวข้อ	เนื้อหา
		<p>2.3.10 เครื่องหรืออุปกรณ์ล้างทำความสะอาดหรือฆ่าเชื้อบรรจุภัณฑ์</p> <p>2.3.11 ถังบรรจุต้องมีฝาปิด ฝาถังลาดเอียง สามารถล้างทำความสะอาดและฆ่าเชื้อภายในแบบระบบปิดพร้อมอุปกรณ์วัดอุณหภูมิ และสามารถรักษาอุณหภูมิของน้ำนมหรือผลิตภัณฑ์ไว้ได้ไม่เกินข้อกำหนด</p> <p>2.3.12 เครื่องบรรจุและปิดผนึกอัตโนมัติ</p> <p>2.3.13 เครื่องหรืออุปกรณ์ประทับตราวันหมดอายุของผลิตภัณฑ์</p> <p>2.3.14 เครื่องหรืออุปกรณ์ทำความสะอาดและฆ่าเชื้อแบบระบบปิด (CIP)</p> <p>2.3.15 เครื่องหรืออุปกรณ์สำหรับปรับคุณภาพน้ำ</p> <p>2.3.16 เครื่องมือวัดอุณหภูมิและนาฬิกาจับเวลา แล้วแต่กรณี</p>
3	การควบคุมกระบวนการผลิต	<p>การดำเนินการทุกขั้นตอนจะต้องมีการควบคุมตามสุขลักษณะการผลิตที่ดี ตั้งแต่การตรวจรับ การเก็บรักษาวัตถุดิบ ส่วนผสมในการผลิต และบรรจุภัณฑ์ การปรุงผสม การฆ่าเชื้อ การเก็บรักษาผลิตภัณฑ์ที่รอการบรรจุ การบรรจุ การเก็บรักษาผลิตภัณฑ์สำเร็จรูป การขนย้ายระหว่างการผลิต และการขนส่งผลิตภัณฑ์สำเร็จรูป ดังนี้</p> <p>3.1 การรับวัตถุดิบ ส่วนผสมในการผลิต และบรรจุภัณฑ์</p> <p>3.1.1 วัตถุดิบและส่วนผสมในการผลิต</p> <p>3.1.1.1 มีการคัดเลือกด้านคุณภาพและความปลอดภัย เพื่อให้เหมาะสมในการผลิตอาหารสำหรับการบริโภค ตามข้อกำหนดที่ระบุไว้</p> <p>3.1.1.2 เก็บตัวอย่างน้ำนมดิบตรวจวิเคราะห์คุณภาพ ด้านเคมี กายภาพ จุลินทรีย์ ทุกครั้งก่อนใช้ผลิต</p> <p>3.1.1.3 เก็บตัวอย่างตรวจวิเคราะห์วัตถุดิบอื่นๆ โดยห้องปฏิบัติการที่ได้มาตรฐานอย่างน้อยปีละ 1 ครั้ง และทุกครั้งที่มีการเปลี่ยนแปลงแหล่งซื้อมาใช้ใหม่ในการผลิต เพื่อเป็นข้อมูลในการตัดสินใจสำหรับการนำไปใช้ผลิต</p> <p>3.1.1.4 เก็บไว้ภายใต้สภาวะที่ป้องกันการปนเปื้อนได้ โดยมีการเสื่อมสลายน้อยที่สุด มีการหมุนเวียนไปใช้อย่างมีประสิทธิภาพตามหลักเก็บก่อนใช้ก่อน</p> <p>3.1.1.5 มีชั้นหรือยกพื้นรองรับ</p>

หมวดที่	หัวข้อ	เนื้อหา
		<p>3.1.2 บรรจุภัณฑ์</p> <p>3.1.2.1 ต้องทำจากวัสดุที่มีคุณภาพหรือมาตรฐานตามข้อกำหนดของบรรจุภัณฑ์สำหรับอาหาร ในประกาศกระทรวงสาธารณสุขว่าด้วยเรื่อง ภาชนะบรรจุ</p> <p>3.1.2.2 มีการตรวจสอบสภาพเบื้องต้น ไม่มีตำหนิ อยู่ในหีบห่อที่สะอาด ป้องกันการปนเปื้อนจากฝุ่นละออง ก่อนนำไปใช้จะต้องทำความสะอาดหรือฆ่าเชื้อ และนำไปใช้บรรจุทันที มีการตรวจสอบการปนเปื้อนเชื้อจุลินทรีย์ของบรรจุภัณฑ์อย่างสม่ำเสมอ เพื่อยืนยันประสิทธิภาพการทำความสะอาดหรือการฆ่าเชื้อ</p> <p>3.1.2.3 มีชั้นหรือยกพื้นรองรับ</p> <p>3.2 การควบคุมระหว่างกระบวนการผลิต</p> <p>3.2.1 การปรุงผสม (กรณีที่มีการปรุงผสม)</p> <p>3.2.1.1 มีการตรวจสอบการปรุงผสมว่าเป็นไปตามสูตร ส่วนผสมที่กำหนดไว้ โดยเก็บรักษาภายใต้สภาวะที่สามารถป้องกันการปนเปื้อน และการเจริญของเชื้อจุลินทรีย์</p> <p>3.2.2 การพาสเจอร์ไรส์</p> <p>3.2.2.1 มีการควบคุมกระบวนการพาสเจอร์ไรส์ โดยใช้อุณหภูมิและเวลาตามประกาศกระทรวงสาธารณสุขที่เกี่ยวข้อง หรือให้เป็นไปตามหลักวิชาการที่ยอมรับและมีความปลอดภัยต่อผู้บริโภค พร้อมบันทึกผล</p> <p>3.2.2.2 มีการทวนสอบประสิทธิภาพการพาสเจอร์ไรส์ทุกครั้งภายหลังการฆ่าเชื้อผลิตภัณฑ์ และบันทึกผล</p> <p>3.2.2.3 กรณีใช้อุปกรณ์ฆ่าเชื้อระบบแผ่นแลกเปลี่ยนความร้อน ต้องควบคุมความดันของน้ำร้อนที่ผ่านการฆ่าเชื้อแล้ว ให้สูงกว่าน้ำนมดิบในส่วน Regenerative Section หรือมีมาตรการอื่นที่เทียบเท่า</p> <p>3.2.3 การบรรจุ</p> <p>3.2.3.1 บรรจุและปิดผนึกทันทีด้วยเครื่องบรรจุอัตโนมัติ</p> <p>3.2.3.2 ตรวจสอบพินิจสภาพความเรียบร้อยของบรรจุภัณฑ์ภายหลังการบรรจุ รวมทั้งความถูกต้องของฉลาก</p> <p>3.2.3.3 อุณหภูมิของน้ำร้อนที่ผ่านการฆ่าเชื้อแล้วระหว่างบรรจุ จนกระทั่งนำเข้าไปเก็บรักษาในห้องเย็น ไม่สูงกว่าอุณหภูมิตามประกาศกระทรวงสาธารณสุขที่เกี่ยวข้องหรือให้เป็นไปตามหลักวิชาการที่ยอมรับและมีความปลอดภัยต่อผู้บริโภค พร้อมบันทึกผล</p>

หมวดที่	หัวข้อ	เนื้อหา
		<p>3.3 ผลิตภัณฑ์สำเร็จรูป</p> <p>3.3.1 การเก็บรักษาผลิตภัณฑ์สำเร็จรูป สามารถป้องกันการปนเปื้อนและป้องกันการเสื่อมสลายของผลิตภัณฑ์ โดยอุณหภูมิของผลิตภัณฑ์ระหว่างเก็บรักษาต้องไม่สูงกว่าอุณหภูมิตามประกาศกระทรวงสาธารณสุขที่เกี่ยวข้องหรือให้เป็นไปตามหลักวิชาการที่ยอมรับ และมีความปลอดภัยต่อผู้บริโภค พร้อมบันทึกผล</p> <p>3.3.2 การขนส่ง พาหนะที่ใช้ขนส่งผลิตภัณฑ์นมพาสเจอร์ไรส์ต้องไม่ก่อให้เกิดการปนเปื้อน และสามารถควบคุมอุณหภูมิผลิตภัณฑ์ให้เป็นไปตามประกาศกระทรวงสาธารณสุขที่เกี่ยวข้อง หรือให้เป็นไปตามหลักวิชาการที่ยอมรับและมีความปลอดภัยต่อผู้บริโภค พร้อมบันทึกผล กรณีใช้น้ำแข็งจะต้องเป็นน้ำแข็งที่สะอาด มีคุณภาพหรือมาตรฐานเป็นไปตามประกาศกระทรวงสาธารณสุขว่าด้วยเรื่อง น้ำแข็ง</p> <p>3.3.3 การควบคุมคุณภาพต้องเก็บตัวอย่างส่งตรวจวิเคราะห์ ด้านเคมี ด้านกายภาพ อย่างน้อยปีละ 1 ครั้ง และด้านจุลินทรีย์ อย่างน้อยทุก 6 เดือน โดยห้องปฏิบัติการที่ได้มาตรฐาน พร้อมทั้งมีการตรวจเฝ้าระวังตนเอง (in-house control) ตามความเหมาะสม เพื่อตรวจสอบว่าผลิตภัณฑ์มีคุณภาพตามประกาศกระทรวงสาธารณสุขที่เกี่ยวข้อง</p> <p>3.4 ภาชนะ อุปกรณ์ เครื่องมือที่ใช้ในการขนถ่ายวัตถุดิบ ส่วนผสมในการผลิตในระหว่างกระบวนการผลิต รวมทั้งผลิตภัณฑ์สำเร็จรูป ต้องอยู่ในสภาพที่เหมาะสม และไม่ทำให้เกิดการปนเปื้อน</p> <p>3.5 มีการเก็บและบ่งชี้ชนิดของวัตถุดิบ บรรจุภัณฑ์ และผลิตภัณฑ์สำเร็จรูป ผลิตภัณฑ์ที่ต้องผ่านกระบวนการผลิตซ้ำ (reprocess) หรือผลิตภัณฑ์ที่รอทำลายอย่างชัดเจน</p> <p>3.6 น้ำที่สัมผัสอาหารในกระบวนการผลิตต้องเป็นน้ำสะอาด มีคุณภาพหรือมาตรฐานตามประกาศกระทรวงสาธารณสุขว่าด้วยเรื่อง น้ำบริโภค ในภาชนะบรรจุที่ปิดสนิท และการนำไปใช้ในสภาพที่ถูกต้องลักษณะ</p> <p>3.7 ใอน้ำที่สัมผัสกับอาหารต้องทำจากน้ำสะอาด มีคุณภาพหรือมาตรฐานตามประกาศกระทรวงสาธารณสุขว่าด้วยเรื่อง น้ำบริโภคในภาชนะบรรจุที่ปิดสนิท และการนำไปใช้ในสภาพที่ถูกต้องลักษณะ</p> <p>3.8 ต้องมีมาตรการจัดการน้ำนมดิบ ผลิตภัณฑ์ที่อยู่ระหว่างกระบวนการผลิต และผลิตภัณฑ์สุดท้ายอย่างเหมาะสม ในกรณีที่ใช้ไฟฟ้าดับ ทั้งนี้หากมีการใช้น้ำแข็งรักษาความเย็น ต้องไม่ให้สัมผัสอาหารโดยตรง และน้ำแข็งที่ใช้ต้องมีคุณภาพหรือมาตรฐานตามประกาศกระทรวงสาธารณสุขว่าด้วยเรื่อง น้ำแข็ง</p>

หมวดที่	หัวข้อ	เนื้อหา
4	การทำความสะอาด การฆ่าเชื้อ และการบำรุงรักษา	<p>สารที่ใช้ในการทำความสะอาดและฆ่าเชื้อเครื่องมือ เครื่องจักร และอุปกรณ์การผลิต โดยเฉพาะภาชนะบรรจุ ต้องมีข้อมูลเกี่ยวกับวิธีการใช้ ความเข้มข้น อุณหภูมิที่ใช้ ระยะเวลาที่สารนั้นสัมผัสกับพื้นผิวที่ต้องการทำความสะอาดและฆ่าเชื้อ รวมทั้งต้องมีการทดสอบว่าข้อมูลดังกล่าวมีประสิทธิภาพในการทำความสะอาดและฆ่าเชื้อ ดังต่อไปนี้</p> <p>4.1 การทำความสะอาดและการฆ่าเชื้อ</p> <p>4.1.1 มีเอกสารแสดงขั้นตอนการล้างทำความสะอาดและฆ่าเชื้อของเครื่องมือ เครื่องจักร และอุปกรณ์ต่างๆที่ใช้ในการผลิต รวมทั้งภาชนะบรรจุ</p> <p>4.1.2 สารเคมีที่ใช้ในการทำความสะอาด ฆ่าเชื้อเครื่องมือ เครื่องจักร และอุปกรณ์การผลิต ต้องมีข้อมูลเกี่ยวกับชนิดของสารเคมี วิธีใช้ ความเข้มข้น อุณหภูมิที่ใช้ ระยะเวลาในการล้างทำความสะอาดและฆ่าเชื้อ</p> <p>4.1.3 มีการฆ่าเชื้อ เครื่องมือ เครื่องจักร อุปกรณ์ อย่างเหมาะสมและมีประสิทธิภาพ</p> <p>4.1.4 มีการตรวจสอบประสิทธิภาพการล้างทำความสะอาด การฆ่าเชื้อ และการตกค้างของสารเคมีที่ใช้ล้างทำความสะอาดและฆ่าเชื้อ</p> <p>4.1.5 มีการเก็บอุปกรณ์ที่ทำความสะอาดหรือฆ่าเชื้อแล้วให้เป็นสัดส่วนและห่างจากที่ที่อาจก่อให้เกิดการปนเปื้อนซ้ำ</p> <p>4.1.6 การล้างเพียง หนึ่งสัปดาห์ และอุปกรณ์ที่ทำความสะอาดแล้ว ต้องสามารถป้องกันการปนเปื้อนจากภายนอกได้</p> <p>4.1.7 การใช้สารเคมี ตลอดจนสารเคมีที่ใช้เกี่ยวกับกระบวนการผลิตต้องอยู่ภายใต้เงื่อนไขที่ปลอดภัย มีฉลากภาษาไทยกำกับ สารเคมีที่ใช้ ต้องมีมาตรการควบคุมสำหรับนำไปใช้อย่างปลอดภัย</p> <p>4.2 มีแผนงานบำรุงรักษา เครื่องมือ เครื่องจักร อุปกรณ์ และการสอบเทียบอุปกรณ์ที่จำเป็นในการผลิตอย่างเหมาะสมและมีประสิทธิภาพ</p>
5	การสุขาภิบาล	<p>ผู้ผลิตต้องดำเนินการเกี่ยวกับสุขาภิบาล ดังต่อไปนี้</p> <p>5.1 น้ำที่ใช้ภายในสถานที่ผลิตสำหรับวัตถุประสงค์อื่นๆ ต้องสะอาด มีการปรับคุณภาพน้ำตามความจำเป็น มีปริมาณเพียงพอ และมีสัญลักษณ์แยกประเภทน้ำใช้สัมผัสอาหารหรือนำใช้ในสถานที่ผลิตอย่างชัดเจน</p> <p>5.2 มีภาชนะรองรับขยะมูลฝอยที่มีฝาปิดในจำนวนที่เพียงพอ และมีวิธีการกำจัดที่เหมาะสม</p> <p>5.3 จัดให้มีทางระบายน้ำทิ้งและสิ่งโสโครกอย่างมีประสิทธิภาพ เหมาะสม และไม่ก่อให้เกิดการปนเปื้อนกลับเข้าสู่กระบวนการผลิตอาหาร</p> <p>5.4 ห้องล้างและอ่างล้างมือหน้าห้องล้าง มีจำนวนเพียงพอสำหรับผู้ปฏิบัติงานและถูกสุขลักษณะ มีอุปกรณ์ในการล้างมือครบถ้วน ถูกสุขลักษณะ และใช้งานได้อย่างมีประสิทธิภาพ</p> <p>5.5 อ่างล้างมือบริเวณผลิตมีจำนวนเพียงพอและติดตั้งในบริเวณที่เหมาะสมต่อการใช้งาน มีอุปกรณ์ในการล้างมือครบถ้วน และมีอุปกรณ์ทำมือแห้งและใช้งานได้อย่างมีประสิทธิภาพ</p> <p>5.6 ไม่มีสัตว์เลี้ยงในอาคารผลิตและมีระบบควบคุมป้องกันสัตว์ แมลง ที่มีประสิทธิภาพ</p>

หมวดที่	หัวข้อ	เนื้อหา
6	<p>สุขลักษณะของผู้ปฏิบัติงานและบุคลากร</p>	<p>6.1 ผู้ปฏิบัติงานและบุคลากรในบริเวณผลิตต้อง</p> <p>6.1.1 ไม่เป็นโรคติดต่อหรือโรคนำรังเกียจตามที่กำหนดไว้ในกฎกระทรวง ฉบับที่ 1 (พ.ศ.2522) หรือมีบาดแผลที่ก่อให้เกิดการปนเปื้อนสู่อาหาร และมีข้อกำหนดสำหรับผู้ปฏิบัติที่มีอาการของโรค</p> <p>6.1.2 มีการตรวจสุขภาพประจำปี อย่างน้อยปีละ 1 ครั้ง</p> <p>6.1.3 แต่งกายสะอาด ตัดเล็บสั้น ไม่ทาเล็บ ไม่ใส่เครื่องประดับ</p> <p>6.1.4 ล้างมือให้สะอาดทุกครั้งก่อนเริ่มปฏิบัติงาน ภายหลังจากสัมผัสสิ่งสกปรกที่ก่อให้เกิดการปนเปื้อน และภายหลังจากใช้ห้องน้ำและห้องส้วม โดยเฉพาะผู้ปฏิบัติงานรับน้ำหนัก ปรุงผสม เติมเชื้อมเบียร์ และบรรจุ</p> <p>6.1.5 สวมถุงมือที่อยู่ในสภาพสมบูรณ์และสะอาดถูกสุขลักษณะ สำหรับการปฏิบัติบางขั้นตอนที่ไม่ต้องสวมถุงมือ ต้องล้างมือ เล็บ แขน ให้สะอาดก่อนการผลิตทุกครั้ง</p> <p>6.1.6 สวมหมวก ตาข่ายหรือผ้าคลุมผม ผ้ากันเปื้อน ผ้าปิดปาก ขณะปฏิบัติงาน</p> <p>6.1.7 มีมาตรการจัดการรองเท้าบางจุดการทำงานที่เหมาะสม เช่น เปลี่ยนใช้รองเท้าเฉพาะบริเวณ หรือจุ่มรองเท้าในน้ำยาฆ่าเชื้อโรคก่อนเข้าสู่บริเวณผลิต เพื่อป้องกันการปนเปื้อนสู่ผลิตภัณฑ์</p> <p>6.1.8 ไม่บริโภคอาหาร สูบบุหรี่ ในขณะที่ปฏิบัติงาน หรือมีพฤติกรรมขณะปฏิบัติงานที่น่ารังเกียจอื่น ๆ ที่อาจทำให้เกิดการปนเปื้อนสู่อาหาร</p> <p>6.1.9 มีการฝึกอบรมผู้ปฏิบัติงานเกี่ยวกับสุขลักษณะทั่วไป และความรู้ทั่วไปในการผลิตผลิตภัณฑ์นมพร้อมบริโภคชนิดเหลวที่ผ่านกรรมวิธีฆ่าเชื้อด้วยความร้อน</p> <p>6.2 ผู้ควบคุมการผลิต ต้องมีคุณสมบัติและความรู้เกี่ยวกับการผลิตผลิตภัณฑ์นมพร้อมบริโภคชนิดเหลวที่ผ่านกรรมวิธีฆ่าเชื้อด้วยความร้อน โดยวิธีพาสเจอร์ไรส์ตามความเหมาะสม ตามที่สำนักงานคณะกรรมการอาหารและยาประกาศกำหนด</p> <p>6.3 มีข้อกำหนดด้านสุขลักษณะหรือมาตรการสำหรับผู้เยี่ยมชมและผู้ไม่เกี่ยวข้องกับการผลิต อย่างน้อยต้องปฏิบัติตามข้อกำหนด 6.1.1-6.1.8</p>

หมวดที่	หัวข้อ	เนื้อหา
7.	บันทึกและรายงานผล	<p>ผู้ผลิตต้องมีบันทึก รายงานต่างๆที่เกี่ยวข้องกับการผลิต อย่างน้อยดังต่อไปนี้ โดยเก็บรักษาไว้ ณ สถานที่ผลิต เป็นระยะเวลาไม่น้อยกว่า 6 เดือน</p> <p>7.1 ผลการตรวจวิเคราะห์นํ้านมดิบ วัตถุประสงค์และส่วนผสมในการผลิต บรรจุภัณฑ์ และผลิตภัณฑ์สำเร็จรูป</p> <p>7.2 ผลการตรวจวิเคราะห์นํ้าที่สัมผัสอาหารและที่ใช้เป็นส่วนผสมในกระบวนการผลิต</p> <p>7.3 การชั่ง ตวง วัด วัตถุประสงค์และส่วนผสมในการผลิต</p> <p>7.4 อุณหภูมิและเวลาในการเก็บรักษานํ้านมดิบ การปรุงผสม การบ่ม แล้วยแต่กรณี การพาสเจอร์ไรส์ การเก็บเพื่อรอบรรจุ การเก็บรักษาผลิตภัณฑ์สำเร็จรูป และการขนส่ง</p> <p>7.5 ผลการทวนสอบประสิทธิภาพการพาสเจอร์ไรส์</p> <p>7.6 ชนิดและปริมาณการผลิตประจำวันของผลิตภัณฑ์สำเร็จรูปและวิธีการเรียกคืนสินค้า</p> <p>7.7 ชนิดและความเข้มข้นของสารเคมี อุณหภูมิและเวลาที่ใช้ในการทำความสะอาดและฆ่าเชื้ออุปกรณ์ เครื่องมือเครื่องจักรในการผลิต และผลการตรวจสอบการตกค้างของสารเคมี</p> <p>7.8 ผลการตรวจสอบประสิทธิภาพการล้างทำความสะอาดหรือฆ่าเชื้อเครื่องมือ เครื่องจักร และอุปกรณ์ในการผลิต</p> <p>7.9 ผลการตรวจสอบสภาพความพร้อม การทำงานของเครื่องจักร อุปกรณ์ โดยเฉพาะอุปกรณ์เปลี่ยนทิศทางการไหลของนํ้านม (กรณีใช้อุปกรณ์พาสเจอร์ไรส์แบบต่อเนื่อง) ทุกครั้งก่อนการผลิต</p> <p>7.10 ผลการตรวจสอบสภาพของเครื่องจักรและอุปกรณ์ต่างๆ ตามแผนงานบำรุงรักษาที่กำหนด</p> <p>7.11 การสอบเทียบเครื่องมือวัดอุณหภูมิ นาฬิกา เครื่องชั่ง ตวง วัด ที่ใช้ในกระบวนการผลิต</p> <p>7.12 ผลการตรวจสุขภาพประจำปีผู้ปฏิบัติงาน และประวัติหรือรายงานการฝึกอบรมของผู้ปฏิบัติงาน</p>

(สำเนา)
 ประกาศกระทรวงสาธารณสุข
 (ฉบับที่ 299) พ.ศ.2549
 เรื่อง มาตรฐานอาหารที่มีการปนเปื้อนสารเคมีบางชนิด (ฉบับที่ 2)

โดยที่เป็นการสมควรแก้ไขเพิ่มเติมประกาศกระทรวงสาธารณสุขว่าด้วยเรื่องมาตรฐานอาหารที่มีการปนเปื้อนสารเคมีบางชนิด

อาศัยอำนาจตามความในมาตรา 5 และมาตรา 6(3) และ (9) แห่งพระราชบัญญัติอาหาร พ.ศ.2522 อันเป็นกฎหมายที่มีบทบัญญัติบางประการเกี่ยวกับการจำกัดสิทธิและเสรีภาพของบุคคล ซึ่งมาตรา 29 ประกอบกับมาตรา 35 มาตรา 39 มาตรา 48 และมาตรา 50 ของรัฐธรรมนูญแห่งราชอาณาจักรไทยบัญญัติให้กระทำได้ โดยอาศัยอำนาจตามบทบัญญัติแห่งกฎหมาย รัฐมนตรีว่าการกระทรวงสาธารณสุขออกประกาศไว้ ดังต่อไปนี้

ข้อ 1 ให้ยกเลิกความในข้อ 2 แห่งประกาศกระทรวงสาธารณสุข (ฉบับที่ 268) พ.ศ.2546 เรื่อง มาตรฐานอาหารที่มีการปนเปื้อนสารเคมีบางชนิด ลงวันที่ 21 เมษายน พ.ศ.2546 และให้ใช้ความต่อไปนี้แทน

“ข้อ 2 ให้อาหารทุกชนิดมีมาตรฐาน โดยตรวจไม่พบการปนเปื้อนสารเคมี ดังต่อไปนี้

- (1) คลอแรมเฟนิคอลและเกลือของสารนี้ (Chloramphenicol and its salts)
- (2) ไนโตรฟูราโซนและเกลือของสารนี้ (Nitrofurazone and its salts)
- (3) ไนโตรฟูแรนโทอินและเกลือของสารนี้ (Nitrofurantoin and its salts)
- (4) ฟิวราโซลิโดนและเกลือของสารนี้ (Furazolidone and its salts)
- (5) ฟิวแรลทาโดนและเกลือของสารนี้ (Furaltadone and its salts)
- (6) มาลาไคต์ กรีน และเกลือของสารนี้ (Malachite Green and its salts)

สารเคมีตาม (1)(2)(3)(4)(5) และ (6) ให้รวมถึงสารในกระบวนการสร้างและสลาย (metabolites) ของสารดังกล่าวด้วย”

ข้อ 2 ประกาศนี้ ให้ใช้บังคับตั้งแต่วันถัดจากวันประกาศในราชกิจจานุเบกษาเป็นต้นไป

ประกาศ ณ วันที่ 18 สิงหาคม พ.ศ.2549

นายอนุทิน ชาญวีรกูล

รัฐมนตรีช่วยว่าการฯ ปฏิบัติราชการแทน

รัฐมนตรีว่าการกระทรวงสาธารณสุข

(คัดจากราชกิจจานุเบกษา ฉบับประกาศและงานทั่วไป เล่ม 123 ตอนพิเศษ 97 ง. ลงวันที่ 18 กันยายน พ.ศ.2549)

(สำเนา)

ประกาศกระทรวงสาธารณสุข

(ฉบับที่ 300) พ.ศ.2549

เรื่อง แต่งตั้งพนักงานเจ้าหน้าที่เพื่อปฏิบัติการตามพระราชบัญญัติอาหาร พ.ศ.2522

อาศัยอำนาจตามความในมาตรา 5 แห่งพระราชบัญญัติอาหาร พ.ศ.2522 รัฐมนตรีว่าการกระทรวงสาธารณสุขออกประกาศไว้ ดังต่อไปนี้

ข้อ 1 ให้ยกเลิกประกาศกระทรวงสาธารณสุข (ฉบับที่ 258) พ.ศ.2545 เรื่อง แต่งตั้งพนักงานเจ้าหน้าที่เพื่อปฏิบัติการตามพระราชบัญญัติอาหาร พ.ศ.2522 ลงวันที่ 26 มิถุนายน พ.ศ.2545 ประกาศกระทรวงสาธารณสุข (ฉบับที่ 270) พ.ศ.2546 เรื่อง แต่งตั้งพนักงานเจ้าหน้าที่เพื่อปฏิบัติการตามพระราชบัญญัติอาหาร พ.ศ.2522 ลงวันที่ 12 มิถุนายน พ.ศ.2546 และประกาศกระทรวงสาธารณสุข (ฉบับที่ 278) พ.ศ.2546 เรื่อง แต่งตั้งพนักงานเจ้าหน้าที่เพื่อปฏิบัติการตามพระราชบัญญัติอาหาร พ.ศ.2522 ลงวันที่ 8 ธันวาคม พ.ศ.2546

ข้อ 2 ให้ข้าราชการซึ่งดำรงตำแหน่งต่อไปนี้เป็นพนักงานเจ้าหน้าที่เพื่อปฏิบัติการตามพระราชบัญญัติอาหาร พ.ศ.2522 ในอาหารทุกชนิด ตามนิยาม“อาหาร” ของมาตรา 4

- (1) ปลัดกระทรวงสาธารณสุข
- (2) รองปลัดกระทรวงสาธารณสุข
- (3) ผู้ตรวจราชการกระทรวงสาธารณสุข
- (4) สาธารณสุขนิเทศก์

ข้อ 3 ให้ข้าราชการสำนักงานคณะกรรมการอาหารและยา ซึ่งดำรงตำแหน่งดังต่อไปนี้ เป็นพนักงานเจ้าหน้าที่เพื่อปฏิบัติการตามพระราชบัญญัติอาหาร พ.ศ.2522 ในอาหารทุกชนิด ตามนิยาม “อาหาร” ของมาตรา 4

- (1) เลขาธิการคณะกรรมการอาหารและยา
- (2) รองเลขาธิการคณะกรรมการอาหารและยา
- (3) นักวิชาการอาหารและยา 10 ชช. ด้านมาตรฐานผลิตภัณฑ์ด้านสาธารณสุข
- (4) นักวิชาการอาหารและยา 10 ชช. ด้านความปลอดภัยและประสิทธิผลของผลิตภัณฑ์และการใช้ผลิตภัณฑ์ด้านสาธารณสุข
- (5) นักวิชาการอาหารและยา 9 ชช. ด้านมาตรฐานอาหาร
- (6) นักวิชาการอาหารและยา 9 ชช. ด้านความปลอดภัยของอาหารและการบริโภคอาหาร
- (7) นักวิชาการอาหารและยา 9 ชช. ด้านพัฒนาระบบการคุ้มครองผู้บริโภคผลิตภัณฑ์ด้านสาธารณสุข
- (8) ผู้อำนวยการกองควบคุมอาหาร

- (9) ผู้อำนวยการกองงานด้านอาหารและยา
- (10) ผู้อำนวยการกองแผนงานและวิชาการ
- (11) ผู้อำนวยการกองส่งเสริมงานคุ้มครองผู้บริโภคด้านผลิตภัณฑ์สุขภาพในส่วนภูมิภาค

และท้องถิ่น

- (12) นักวิชาการอาหารและยา สำนักงานคณะกรรมการอาหารและยา
- (13) เภสัชกร สำนักงานคณะกรรมการอาหารและยา

ข้อ 4 ให้ข้าราชการกรมควบคุมโรค ซึ่งดำรงตำแหน่งต่อไปนี้เป็นพนักงานเจ้าหน้าที่

เพื่อปฏิบัติการตามพระราชบัญญัติอาหาร พ.ศ.2522 ในอาหารทุกชนิด ตามนิยาม “อาหาร” ของมาตรา 4

- (1) อธิบดีกรมควบคุมโรค
- (2) รองอธิบดีกรมควบคุมโรค
- (3) ผู้อำนวยการสำนักโรคติดต่อทั่วไป
- (4) หัวหน้ากลุ่มโรคติดต่อระหว่างประเทศ สำนักโรคติดต่อทั่วไป
- (5) นายแพทย์ นักวิชาการสาธารณสุข ตั้งแต่ระดับ 4 ขึ้นไป สังกัดด้านควบคุมโรคติดต่อ

สำนักโรคติดต่อทั่วไป

- (6) ผู้อำนวยการสำนักโรคไม่ติดต่อ
- (7) หัวหน้ากลุ่มควบคุมการบริโภคยาสูบและเครื่องดื่มแอลกอฮอล์ สำนักโรคไม่ติดต่อ
- (8) นายแพทย์ นักวิชาการสาธารณสุข ตั้งแต่ระดับ 4 ขึ้นไป สำนักโรคไม่ติดต่อ
- (9) ผู้อำนวยการสำนักงานป้องกันควบคุมโรคที่ 1-12
- (10) นายแพทย์ นักวิชาการสาธารณสุข ตั้งแต่ระดับ 4 ขึ้นไป สำนักงานป้องกันควบคุมโรคที่ 1-12

ข้อ 5 ให้ข้าราชการกรมอนามัย ซึ่งดำรงตำแหน่งต่อไปนี้เป็นพนักงานเจ้าหน้าที่เพื่อปฏิบัติ

การตามพระราชบัญญัติอาหาร พ.ศ.2522 ในอาหารทุกชนิด ตามนิยาม “อาหาร” ของมาตรา 4

- (1) อธิบดีกรมอนามัย
- (2) รองอธิบดีกรมอนามัย
- (3) นักวิชาการสุขาภิบาล 10 ชช. (ด้านสุขาภิบาล)
- (4) นักวิชาการสาธารณสุข 10 ชช. (ด้านอนามัยสิ่งแวดล้อม)
- (5) ผู้อำนวยการสำนักอนามัยสิ่งแวดล้อม
- (6) ผู้อำนวยการกองโภชนาการ
- (7) ผู้อำนวยการกองสุขาภิบาลอาหารและน้ำ
- (8) นักวิชาการสาธารณสุขตั้งแต่ระดับ 5 ขึ้นไป กองสุขาภิบาลอาหารและน้ำ
- (9) ผู้อำนวยการสำนักส่งเสริมสุขภาพ
- (10) นักวิชาการสาธารณสุขตั้งแต่ระดับ 5 ขึ้นไป ประจำกลุ่มอนามัยแม่และเด็ก สำนักส่งเสริมสุขภาพ
- (11) ผู้อำนวยการศูนย์อนามัยที่ 1-12 เฉพาะในเขตจังหวัดที่ตนเองมีอำนาจดูแลและรับผิดชอบ

ในการปฏิบัติราชการ

(12) นักวิชาการสาธารณสุขตั้งแต่ระดับ 5 ขึ้นไป กลุ่มพัฒนาการส่งเสริมสุขภาพและพัฒนานามัยสิ่งแวดล้อม ศูนย์อนามัยที่ 1-12 ที่ผู้อำนวยการศูนย์อนามัยที่ 1-12 มอบหมาย เฉพาะในเขตจังหวัดที่ตนมีอำนาจดูแลและรับผิดชอบในการปฏิบัติราชการ

ข้อ 6 ให้ข้าราชการกรมวิทยาศาสตร์การแพทย์ กระทรวงสาธารณสุข ซึ่งดำรงตำแหน่งต่อไปนี้เป็นพนักงานเจ้าหน้าที่เพื่อปฏิบัติการตามพระราชบัญญัติอาหาร พ.ศ.2522 ในอาหารทุกชนิด ตามนิยาม “อาหาร” ของมาตรา 4

- (1) อธิบดีกรมวิทยาศาสตร์การแพทย์
- (2) รองอธิบดีกรมวิทยาศาสตร์การแพทย์
- (3) ผู้อำนวยการสำนักคุณภาพและความปลอดภัยอาหาร
- (4) ผู้อำนวยการศูนย์วิทยาศาสตร์การแพทย์
- (5) นักวิทยาศาสตร์การแพทย์ ตั้งแต่ระดับ 5 ขึ้นไป สำนักคุณภาพและความปลอดภัยอาหาร
- (6) นักวิทยาศาสตร์การแพทย์ ศูนย์วิทยาศาสตร์การแพทย์
- (7) ภาสัชกร ศูนย์วิทยาศาสตร์การแพทย์

ข้อ 7 ให้ผู้ว่าราชการจังหวัด ข้าราชการกระทรวงสาธารณสุข ที่ปฏิบัติราชการใน 75 จังหวัด ยกเว้นกรุงเทพมหานคร ซึ่งดำรงตำแหน่งต่อไปนี้เป็นพนักงานเจ้าหน้าที่เพื่อปฏิบัติการตามพระราชบัญญัติอาหาร พ.ศ.2522 เฉพาะในเขตจังหวัดที่ตนมีอำนาจหน้าที่ดูแลและรับผิดชอบในการปฏิบัติราชการ ในอาหารทุกชนิด ตามนิยาม “อาหาร” ของมาตรา 4

- (1) นายแพทย์สาธารณสุขจังหวัด
- (2) นายแพทย์ 9 ด้านเวชกรรมป้องกัน สำนักงานสาธารณสุขจังหวัด
- (3) นักวิชาการสาธารณสุข 9 ด้านส่งเสริมพัฒนา สำนักงานสาธารณสุขจังหวัด
- (4) ภาสัชกร กลุ่มงานคุ้มครองผู้บริโภค สำนักงานสาธารณสุขจังหวัด
- (5) ภาสัชกร โรงพยาบาลของรัฐ
- (6) นักวิชาการสาธารณสุข พยาบาลวิชาชีพ ที่ปฏิบัติงานในกลุ่มงานคุ้มครองผู้บริโภค

สำนักงานสาธารณสุขจังหวัด

(7) พยาบาลเทคนิค เจ้าพนักงานเภสัชกรรม เจ้าพนักงานสาธารณสุขชุมชน ตั้งแต่ระดับ 4 ขึ้นไป ที่ปฏิบัติงานในกลุ่มงานคุ้มครองผู้บริโภค สำนักงานสาธารณสุขจังหวัด

- (8) สาธารณสุขอำเภอและกิ่งอำเภอ

(9) นักวิชาการสาธารณสุข พยาบาลวิชาชีพ ที่ปฏิบัติงานในสำนักงานสาธารณสุขอำเภอ กิ่งอำเภอและสถานีอนามัย

(10) เจ้าหน้าที่บริหารงานสาธารณสุข พยาบาลเทคนิค เจ้าพนักงานเภสัชกรรม เจ้าพนักงานสาธารณสุขชุมชน ตั้งแต่ระดับ 4 ขึ้นไป ที่ปฏิบัติงานในสำนักงานสาธารณสุขอำเภอ กิ่งอำเภอ และสถานีอนามัย

ข้อ 8 ให้ข้าราชการกรมสอบสวนคดีพิเศษ กระทรวงยุติธรรม ซึ่งดำรงตำแหน่งต่อไปนี้ เป็นพนักงานเจ้าหน้าที่ เพื่อปฏิบัติการตามพระราชบัญญัติอาหาร พ.ศ.2522 ในอาหารทุกชนิด ตามนิยาม “อาหาร” ของมาตรา 4

- (1) อธิบดีกรมสอบสวนคดีพิเศษ
- (2) รองอธิบดีกรมสอบสวนคดีพิเศษ
- (3) พนักงานสอบสวนคดีพิเศษ สำนักคดีคุ้มครองผู้บริโภคและสิ่งแวดล้อม
- (4) เจ้าหน้าที่คดีพิเศษ สำนักคดีคุ้มครองผู้บริโภคและสิ่งแวดล้อม

ข้อ 9 ให้ข้าราชการสังกัดกรมศุลกากร กระทรวงการคลัง ซึ่งดำรงตำแหน่งดังต่อไปนี้ เป็นพนักงานเจ้าหน้าที่ เพื่อปฏิบัติการตามพระราชบัญญัติอาหาร พ.ศ.2522 เฉพาะในกรณีการนำเข้าหรือส่งอาหารเข้ามาในราชอาณาจักร

- (1) ผู้อำนวยการสำนักงานศุลกากรท่าอากาศยานกรุงเทพ
- (2) หัวหน้าฝ่ายหรือหัวหน้างาน ที่มีหน้าที่ปฏิบัติงานเกี่ยวกับการสั่งการตรวจอาหารที่นำหรือส่งเข้ามาในราชอาณาจักร สำนักงานศุลกากรท่าอากาศยานกรุงเทพ
- (3) ผู้อำนวยการส่วนบริการกลาง
- (4) ผู้อำนวยการส่วนสืบสวนและปราบปราม 1 สำนักสืบสวนและปราบปราม
- (5) ผู้อำนวยการส่วนบริการศุลกากร 1 สำนักงานศุลกากรท่าเรือกรุงเทพ
- (6) นักวิทยาศาสตร์ ตั้งแต่ระดับ 7 ว. ขึ้นไป สำนักงานศุลกากรท่าเรือกรุงเทพ
- (7) หัวหน้าฝ่ายหรือหัวหน้างาน สำนักงานศุลกากรท่าเรือกรุงเทพ ที่มีหน้าที่ปฏิบัติงานเกี่ยวกับการรับปฏิบัติพิธีการศุลกากร หรือการตรวจปล่อยสินค้าประเภทอาหารที่นำหรือส่งเข้ามาในราชอาณาจักร
- (8) ผู้อำนวยการส่วนควบคุมทางศุลกากร สำนักงานศุลกากรกรุงเทพ
- (9) นายด่านศุลกากรทุกด่าน

ข้อ 10 ให้ข้าราชการสังกัดกรมปศุสัตว์ กระทรวงเกษตรและสหกรณ์ ซึ่งดำรงตำแหน่งต่อไปนี้ เป็นพนักงานเจ้าหน้าที่ เพื่อปฏิบัติการตามพระราชบัญญัติอาหาร พ.ศ.2522 เฉพาะในส่วนที่เกี่ยวกับสัตว์สัตว์แปรรูป และผลิตภัณฑ์จากสัตว์

- (1) อธิบดีกรมปศุสัตว์
- (2) รองอธิบดีกรมปศุสัตว์
- (3) ผู้อำนวยการสำนักควบคุมป้องกันและบำบัดโรคสัตว์

- (4) ผู้อำนวยการสำนักสุขศาสตร์สัตว์และสุขอนามัย
- (5) ผู้อำนวยการสำนักตรวจสอบคุณภาพสินค้าปศุสัตว์
- (6) นักวิทยาศาสตร์ ตั้งแต่ระดับ 4 ขึ้นไป สำนักตรวจสอบคุณภาพสินค้าปศุสัตว์
- (7) นักวิทยาศาสตร์การแพทย์ ตั้งแต่ระดับ 4 ขึ้นไป สำนักตรวจสอบคุณภาพสินค้าปศุสัตว์
- (8) ผู้อำนวยการสำนักพัฒนาระบบและรับรองมาตรฐานสินค้าปศุสัตว์
- (9) นักวิชาการสัตวบาล ตั้งแต่ระดับ 4 ขึ้นไป สำนักพัฒนาระบบและรับรองมาตรฐาน

สินค้าปศุสัตว์

- (10) ผู้อำนวยการสถาบันสุขภาพสัตว์แห่งชาติ
- (11) นักวิทยาศาสตร์การแพทย์ ตั้งแต่ระดับ 4 ขึ้นไป สถาบันสุขภาพสัตว์แห่งชาติ
- (12) ผู้อำนวยการศูนย์วิจัยและพัฒนาการสัตวแพทย์
- (13) นักวิทยาศาสตร์การแพทย์ ตั้งแต่ระดับ 4 ขึ้นไป ศูนย์วิจัยและพัฒนาการสัตวแพทย์
- (14) ปศุสัตว์จังหวัด
- (15) เจ้าหน้าที่บริหารงานปศุสัตว์ ตั้งแต่ระดับ 6 ขึ้นไป
- (16) นายสัตวแพทย์
- (17) สัตวแพทย์ ตั้งแต่ระดับ 4 ขึ้นไป

ข้อ 11 ให้ข้าราชการสังกัดกรมประมง กระทรวงเกษตรและสหกรณ์ ซึ่งดำรงตำแหน่งต่อไปนี้ เป็นพนักงานเจ้าหน้าที่ เพื่อปฏิบัติการตามพระราชบัญญัติอาหาร พ.ศ.2522 เฉพาะสัตว์น้ำ สัตว์น้ำแปรรูป และผลิตภัณฑ์จากสัตว์น้ำ

- (1) อธิบดีกรมประมง
- (2) รองอธิบดีกรมประมง
- (3) ผู้อำนวยการสำนัก
- (4) ผู้อำนวยการกอง
- (5) ผู้อำนวยการสถาบัน
- (6) ผู้อำนวยการศูนย์
- (7) ประมงจังหวัด
- (8) นักวิชาการประมง
- (9) นักวิชาการผลิตภัณฑ์อาหาร
- (10) นิติกร ตั้งแต่ระดับ 5 ขึ้นไป

(11) เจ้าหน้าที่บริหารงานประมง ตั้งแต่ระดับ 6 ขึ้นไป

(12) เจ้าพนักงานประมง ตั้งแต่ระดับ 4 ขึ้นไป

(13) เจ้าหน้าที่ประมง ตั้งแต่ระดับ 4 ขึ้นไป

ข้อ 12 ให้ข้าราชการสังกัดกรมวิชาการเกษตร กระทรวงเกษตรและสหกรณ์ ซึ่งดำรงตำแหน่งต่อไปนี้ เป็นพนักงานเจ้าหน้าที่ เพื่อปฏิบัติการตามพระราชบัญญัติอาหาร พ.ศ.2522 เฉพาะในส่วนที่เกี่ยวกับพืช และผลิตภัณฑ์จากพืช

(1) อธิบดีกรมวิชาการเกษตร

(2) รองอธิบดีกรมวิชาการเกษตร

(3) ผู้อำนวยการสำนักควบคุมพืชและวัสดุการเกษตร

(4) ผู้อำนวยการสำนักวิจัยพัฒนาปัจจัยการผลิตทางการเกษตร

(5) ผู้อำนวยการสำนักวิจัยและพัฒนาวิทยาการหลังการเก็บเกี่ยวและแปรรูปผลิตผลเกษตร

(6) ผู้อำนวยการสำนักวิจัยพัฒนาการอารักขาพืช

(7) ผู้อำนวยการสำนักวิจัยพัฒนาเทคโนโลยีชีวภาพ

(8) ผู้อำนวยการสถาบันวิจัยข้าว

(9) ผู้อำนวยการสถาบันวิจัยพืชไร่

(10) ผู้อำนวยการสถาบันวิจัยพืชสวน

(11) เลขาธิการกรม

(12) ผู้อำนวยการสำนักวิจัยและพัฒนาการเกษตรเขต

(13) ผู้อำนวยการศูนย์บริการวิชาการด้านพืชและปัจจัยการผลิตทางการเกษตร

(14) ผู้อำนวยการศูนย์วิจัย

(15) นักวิชาการเกษตร นักวิทยาศาสตร์ และนิติกร

(16) เจ้าพนักงานการเกษตร เจ้าหน้าที่การเกษตร ตั้งแต่ระดับ 4 ขึ้นไป

ข้อ 13 ให้ข้าราชการในสังกัดสำนักงานมาตรฐานสินค้าเกษตรและอาหารแห่งชาติ กระทรวงเกษตรและสหกรณ์ ซึ่งดำรงตำแหน่งต่อไปนี้ เป็นพนักงานเจ้าหน้าที่ เพื่อปฏิบัติการตามพระราชบัญญัติอาหาร พ.ศ.2522 เฉพาะในส่วนที่เกี่ยวกับสัตว์ สัตว์น้ำ พืช สัตว์แปรรูป สัตว์น้ำแปรรูป ผลิตภัณฑ์จากสัตว์ ผลิตภัณฑ์จากสัตว์น้ำ และผลิตภัณฑ์จากพืช

(1) ผู้อำนวยการสำนักงานมาตรฐานสินค้าเกษตรและอาหารแห่งชาติ

(2) รองผู้อำนวยการสำนักงานมาตรฐานสินค้าเกษตรและอาหารแห่งชาติ

(3) ผู้อำนวยการสำนักมาตรฐานสินค้าและระบบคุณภาพ

- (4) ผู้อำนวยการสำนักรับรองมาตรฐานสินค้าและระบบคุณภาพ
- (5) นายสัตวแพทย์
- (6) นักวิชาการมาตรฐาน ตั้งแต่ระดับ 4 ขึ้นไป

ข้อ 14 ให้ข้าราชการสำนักงานคณะกรรมการคุ้มครองผู้บริโภค สำนักนายกรัฐมนตรี ซึ่งดำรงตำแหน่งเจ้าหน้าที่สืบสวนสอบสวน ตั้งแต่ระดับ 5 ขึ้นไป เป็นพนักงานเจ้าหน้าที่ เพื่อปฏิบัติการตามพระราชบัญญัติอาหาร พ.ศ.2522 ในอาหารทุกชนิดตามนิยาม “อาหาร” ของมาตรา 4

ข้อ 15 ให้ข้าราชการกรุงเทพมหานคร ซึ่งดำรงตำแหน่งต่อไปนี้ เป็นพนักงานเจ้าหน้าที่เพื่อปฏิบัติการตามพระราชบัญญัติอาหาร พ.ศ.2522 ในเขตกรุงเทพมหานครในอาหารทุกชนิด ตามนิยาม “อาหาร” ของมาตรา 4

- (1) ปลัดกรุงเทพมหานคร
- (2) ผู้อำนวยการสำนักอนามัย
- (3) รองผู้อำนวยการสำนักอนามัย
- (4) ผู้อำนวยการกองสุขาภิบาลสิ่งแวดล้อม สำนักอนามัย
- (5) ผู้อำนวยการกองสุขาภิบาลอาหาร สำนักอนามัย
- (6) ผู้อำนวยการกองสัตวแพทย์สาธารณสุข สำนักอนามัย
- (7) ผู้อำนวยการกองส่งเสริมสุขภาพ สำนักอนามัย
- (8) ผู้อำนวยการกองชั้นสูตรสาธารณสุข สำนักอนามัย
- (9) ผู้อำนวยการกองเภสัชกรรม สำนักอนามัย
- (10) นักวิชาการสุขาภิบาล กองสุขาภิบาลสิ่งแวดล้อม สำนักอนามัย
- (11) นักวิชาการสุขาภิบาล กองสุขาภิบาลอาหาร สำนักอนามัย
- (12) นายสัตวแพทย์ กองสัตวแพทย์สาธารณสุข สำนักอนามัย
- (13) นักโภชนาการ กองส่งเสริมสุขภาพ สำนักอนามัย
- (14) นักเทคนิคการแพทย์ กองชั้นสูตรสาธารณสุข สำนักอนามัย
- (15) เภสัชกร สำนักอนามัย
- (16) ผู้อำนวยการเขต
- (17) ผู้ช่วยผู้อำนวยการเขต ที่ผู้อำนวยการเขตมอบหมายให้ช่วยสั่งราชการฝ่ายสิ่งแวดล้อมและสุขาภิบาล
- (18) หัวหน้าฝ่ายสิ่งแวดล้อมและสุขาภิบาล สำนักงานเขต

(19) นักวิชาการสุขาภิบาล สำนักงานเขต

(20) เจ้าหน้าที่อนามัย ตั้งแต่ระดับ 5 ขึ้นไป สำนักงานเขต

ข้อ 16 ให้พนักงานเมืองพัทยา ซึ่งดำรงตำแหน่งต่อไปนี้ เป็นพนักงานเจ้าหน้าที่เพื่อปฏิบัติการตามพระราชบัญญัติอาหาร พ.ศ.2522 ในเขตเมืองพัทยา ในอาหารทุกชนิดตามนิยาม “อาหาร” ของมาตรา 4

(1) ปลัดเมืองพัทยา

(2) รองปลัดเมืองพัทยา

(3) ผู้อำนวยการสำนักงานสาธารณสุขและสิ่งแวดล้อม

(4) ผู้อำนวยการส่วนสาธารณสุขและสิ่งแวดล้อม

(5) หัวหน้าฝ่ายสุขาภิบาล

(6) เกสัชกร นักวิชาการสุขาภิบาล นักวิทยาศาสตร์

(7) เจ้าพนักงานสุขาภิบาล ตั้งแต่ระดับ 5 ขึ้นไป

(8) ผู้อำนวยการสำนักงานเมืองพัทยา สาขาเกาะล้าน

(9) หัวหน้าฝ่ายสาธารณสุขและสิ่งแวดล้อม สำนักงานเมืองพัทยา สาขาเกาะล้าน

(10) เกสัชกร นักวิชาการสุขาภิบาล สำนักงานเมืองพัทยา สาขาเกาะล้าน

(11) เจ้าพนักงานสาธารณสุขชุมชน ตั้งแต่ระดับ 5 ขึ้นไป สำนักงานเมืองพัทยา สาขาเกาะล้าน

(12) พนักงานเมืองพัทยาอื่น ที่ได้รับมอบหมายจากปลัดเมืองพัทยาให้รับผิดชอบด้าน

อาหาร สุขอนามัย หรือสาธารณสุข ในสำนักงานเมืองพัทยา

ประกาศกระทรวงสาธารณสุขฉบับนี้ ให้ใช้บังคับตั้งแต่วันถัดจากวันประกาศในราชกิจจานุเบกษา

เป็นต้นไป

ประกาศ ณ วันที่ 23 สิงหาคม พ.ศ.2549

นายอนุทิน ชาญวีรกูล

รัฐมนตรีช่วยว่าการฯ ปฏิบัติราชการแทน

รัฐมนตรีว่าการกระทรวงสาธารณสุข

(คัดจากราชกิจจานุเบกษา ฉบับประกาศและงานทั่วไป เล่ม 123 ตอนพิเศษ 98 ง. ลงวันที่ 22 กันยายน พ.ศ.2549)

(สำเนา)
 ประกาศกระทรวงสาธารณสุข
 (ฉบับที่ 301) พ.ศ.2549
 เรื่อง อาหารในภาชนะบรรจุที่ปิดสนิท (ฉบับที่ 4)

ด้วยปรากฏว่ามีการผลิตอาหารในภาชนะบรรจุที่ปิดสนิทที่มีความเป็นกรดต่ำ และบรรจุอยู่โดยสภาวะปราศจากอากาศ ซึ่งเป็นสภาวะที่เอื้อให้เกิดการเจริญของเชื้อจุลินทรีย์ คลอสทริเดียม โบทูลินัม ที่สร้างสารพิษที่เป็นอันตรายต่อผู้บริโภคถึงชีวิต เช่น หน่อไม้บรรจุปีบ เพื่อเป็นการคุ้มครองผู้บริโภคจากอันตรายของอาหารดังกล่าว

อาศัยอำนาจตามความในมาตรา 5 และมาตรา 6(1)(2)(4)(5)(6)(7)(9) และ (10) แห่งพระราชบัญญัติอาหาร พ.ศ.2522 อันเป็นกฎหมายที่มีบทบัญญัติบางประการเกี่ยวกับการจำกัดสิทธิและเสรีภาพของบุคคล ซึ่งมาตรา 29 ประกอบกับมาตรา 35 มาตรา 48 และมาตรา 50 ของรัฐธรรมนูญแห่งราชอาณาจักรไทย บัญญัติให้กระทำได้ โดยอาศัยอำนาจตามบทบัญญัติแห่งกฎหมาย รัฐมนตรีว่าการกระทรวงสาธารณสุข ออกประกาศไว้ ดังต่อไปนี้

ข้อ 1 ให้ยกเลิกความในข้อ 6 และข้อ 7 ของประกาศกระทรวงสาธารณสุข ฉบับที่ 144 (พ.ศ.2535) เรื่อง อาหารในภาชนะบรรจุที่ปิดสนิท ลงวันที่ 2 กรกฎาคม พ.ศ.2535 และให้ใช้ความต่อไปนี้แทน

“ข้อ 6 อาหารตามข้อ 3(1) ชนิดที่มีความเป็นกรดต่ำ คือ มีค่าความเป็นกรด-ด่าง มากกว่า 4.6 และค่าวอเตอร์แอกติวิตี้ (Water activity) มากกว่า 0.85 นอกจากต้องมีคุณภาพหรือมาตรฐานตามข้อ 4 และข้อ 5 แล้ว ต้องมีคุณภาพหรือมาตรฐานเฉพาะดังนี้ด้วย คือ ไม่มีจุลินทรีย์ที่สามารถเจริญเติบโตได้ในระหว่างการเก็บที่อุณหภูมิปกติ

ข้อ 7 อาหารตามข้อ 3(1) ชนิดที่มีค่าความเป็นกรด-ด่าง ตั้งแต่ 4.6 ลงมา และข้อ 3(2) นอกจากต้องมีคุณภาพหรือมาตรฐานตามข้อ 4 และข้อ 5 แล้ว ต้องมีคุณภาพหรือมาตรฐานเฉพาะดังนี้ด้วยคือ

(1) ตรวจพบจุลินทรีย์ที่เจริญเติบโตได้ที่อุณหภูมิ 37 องศาเซลเซียส หรือ 55 องศาเซลเซียส

(1.1) ไม่เกิน 1,000 ต่ออาหาร 1 กรัม สำหรับอาหารตามข้อ 3(1)

(1.2) ไม่เกิน 10,000 ต่ออาหาร 1 กรัม สำหรับอาหารตามข้อ 3(2)

(2) ตรวจพบยีสต์และราไม่เกิน 100 ต่ออาหาร 1 กรัม

(3) ตรวจไม่พบแบคทีเรียชนิดโคลิฟอร์ม หรือตรวจพบแบคทีเรียชนิดโคลิฟอร์มน้อยกว่า 3 ต่ออาหาร 1 กรัม ในกรณีที่ตรวจโดยวิธี เอ็มพีเอ็น (Most Probable Number)”

ข้อ 2 ให้เพิ่มความต่อไปนี้เป็นข้อ 7/1 ของประกาศกระทรวงสาธารณสุข ฉบับที่ 144 (พ.ศ.2535) เรื่อง อาหารในภาชนะบรรจุที่ปิดสนิท ลงวันที่ 2 กรกฎาคม พ.ศ.2535

“ข้อ 7/1 ผู้ผลิตอาหารตามข้อ 3(1) ชนิดที่มีความเป็นกรดต่ำ คือ มีค่าความเป็นกรด-ด่างมากกว่า 4.6 และค่าวอเตอร์แอกติวิตี้ (Water activity) มากกว่า 0.85 ต้องดำเนินการอย่างใดอย่างหนึ่ง ดังต่อไปนี้

(1) ฆ่าเชื้อด้วยความร้อนที่อุณหภูมิและเวลาที่กำหนด (Scheduled process) โดยให้ค่า F_0 (Sterilizing value) ไม่ต่ำกว่า 3 นาที ซึ่งเพียงพอในการทำลายสปอร์ของเชื้อคลอสทริเดียม โบทูลินัม (*Clostridium botulinum*) ทั้งนี้อุณหภูมิและเวลาที่กำหนดจะต้องมีการศึกษาทดสอบการกระจายความร้อนหรืออุณหภูมิภายในเครื่องฆ่าเชื้อ (Heat distribution) และอัตราการแทรกผ่านความร้อน (Heat penetration) ณ สถานที่ผลิตแห่งนั้น ตามหลักเกณฑ์ วิธีการ หรือเงื่อนไขที่สำนักงานคณะกรรมการอาหารและยา ประกาศกำหนด

(2) เติมกรดเพื่อปรับสภาพความเป็นกรด-ด่างของอาหาร ไม่เกิน 4.6 ทั้งนี้วิธีการปรับให้ได้สภาพความเป็นกรด-ด่างสมดุล (Equilibrium pH) และกระบวนการฆ่าเชื้อด้วยความร้อนให้เป็นไปตามหลักเกณฑ์ วิธีการ หรือเงื่อนไขที่สำนักงานคณะกรรมการอาหารและยาประกาศกำหนด”

ข้อ 3 ให้เพิ่มความต่อไปนี้เป็นข้อ 9/1 ของประกาศกระทรวงสาธารณสุข ฉบับที่ 144 (พ.ศ.2535) เรื่อง อาหารในภาชนะบรรจุที่ปิดสนิท ลงวันที่ 2 กรกฎาคม พ.ศ.2535

“ข้อ 9/1 การใช้วัตถุเจือปนอาหาร ใช้ปฏิบัติตามประกาศกระทรวงสาธารณสุขว่าด้วยเรื่อง วัตถุเจือปนอาหาร”

ข้อ 4 ประกาศฉบับนี้ให้ใช้บังคับตั้งแต่วันถัดจากวันประกาศในราชกิจจานุเบกษาเป็นต้นไป

ประกาศ ณ วันที่ 28 กันยายน พ.ศ.2549

นายปราชัญญ์ บุญยวงศ์วิโรจน์

ปลัดกระทรวงสาธารณสุข

ผู้ใช้อำนาจรัฐมนตรีว่าการกระทรวงสาธารณสุข

(คัดจากราชกิจจานุเบกษา ฉบับประกาศและงานทั่วไป เล่ม 111 ตอนพิเศษ 111 ง. ลงวันที่ 18 ตุลาคม พ.ศ.2549)

(สำเนา)

ประกาศกระทรวงสาธารณสุข

(ฉบับที่ 303) พ.ศ.2550

เรื่อง อาหารที่มียาสัตว์ตกค้าง

โดยที่เป็นการสมควรปรับปรุงประกาศกระทรวงสาธารณสุขว่าด้วยเรื่อง อาหารที่มียาสัตว์ตกค้าง
อาศัยอำนาจตามความในมาตรา 5 และมาตรา 6(3) และ (9) แห่งพระราชบัญญัติอาหาร พ.ศ.2522
รัฐมนตรีว่าการกระทรวงสาธารณสุขโดยคำแนะนำของคณะกรรมการอาหาร ออกประกาศไว้ดังต่อไปนี้

ข้อ 1 ให้ยกเลิกประกาศกระทรวงสาธารณสุข (ฉบับที่ 231) พ.ศ.2544 เรื่อง อาหารที่มียาสัตว์
ตกค้าง ลงวันที่ 30 กรกฎาคม พ.ศ.2544

ข้อ 2 ให้อาหารที่มียาสัตว์ตกค้าง เป็นอาหารที่กำหนดมาตรฐาน

ข้อ 3 ในประกาศนี้

ยาสัตว์ หมายความว่า สารใดๆที่ให้แก่สัตว์ที่ใช้เป็นอาหารสำหรับมนุษย์ เช่น สัตว์ที่ให้เนื้อ
หรือนม สัตว์ปีก สัตว์น้ำ และผึ้ง เพื่อวัตถุประสงค์ในการรักษา ป้องกัน หรือวินิจฉัยโรค หรือเพื่อวัตถุประสงค์
ในการเปลี่ยนแปลงทางสรีระหรือพฤติกรรมของสัตว์นั้น

ยาสัตว์ตกค้าง หมายความว่า ยาสัตว์ที่เป็นสารประกอบตั้งต้น (Parent drugs) สารใน
กระบวนการสร้างและสลายของยาสัตว์ (Metabolites) และสารอื่นที่ปนมากับยาสัตว์ (Associated
impurities) ที่ตกค้างในเนื้อเยื่อ อวัยวะหรือผลิตภัณฑ์ของสัตว์ที่บริโภคได้

อาหารที่มียาสัตว์ตกค้าง หมายความว่า ส่วนของเนื้อเยื่อ อวัยวะหรือผลิตภัณฑ์ของสัตว์ที่บริโภคได้
ซึ่งพบยาสัตว์ตกค้าง

ข้อ 4 อาหารที่มียาสัตว์ตกค้างมีมาตรฐาน โดยตรวจพบยาสัตว์ตกค้างสูงสุด (Maximum
Residue Limit, MRL) ได้ไม่เกินปริมาณที่กำหนดไว้ในบัญชีแนบท้ายประกาศนี้

ข้อ 5 วิธีการวิเคราะห์ ให้เป็นไปตามที่สำนักงานคณะกรรมการอาหารและยาประกาศกำหนด

ข้อ 6 ประกาศนี้ ให้ใช้บังคับนับแต่วันถัดจากวันประกาศในราชกิจจานุเบกษาเป็นต้นไป

ประกาศ ณ วันที่ 10 สิงหาคม พ.ศ.2550

นายมรกต กรเกษม

รัฐมนตรีช่วยว่าการฯ ปฏิบัติราชการแทน

รัฐมนตรีว่าการกระทรวงสาธารณสุข

(คัดจากราชกิจจานุเบกษา ฉบับประกาศและงานทั่วไป เล่ม 124 ตอนพิเศษ 108 ง. ลงวันที่ 4 กันยายน
พ.ศ.2550)

บัญชีแนบท้ายประกาศกระทรวงสาธารณสุข (ฉบับที่ 303) พ.ศ.2550

เรื่อง อาหารที่มียาสัตว์ตกค้าง

อันดับ	ชนิดของยาสัตว์ตกค้าง	ชนิดของสัตว์	ชนิดของเนื้อเยื่อ อวัยวะ หรือ ผลิตภัณฑ์ของสัตว์	ปริมาณตกค้างสูงสุด (Maximum Residue Limit, MRL) (ไมโครกรัมของสารต่อ 1 กิโลกรัม ของเนื้อเยื่อ อวัยวะ หรือผลิตภัณฑ์ ของสัตว์ หรือต่อ 1 ลิตร ของน้ำนม)
1	คลออร์เทตระไซคลิน/ออกซีเทตระไซคลิน/คลอโรเตตระไซคลิน (Chlortetracycline/ Oxytetracycline/ Tetracycline) ในรูปของคลออร์เทตระไซคลิน/ออกซีเทตระไซคลิน/เทตระไซคลิน อย่างหนึ่งอย่างใดหรือผลรวมของยาทั้ง 3 ชนิด (Chlortetracycline/Oxytetracycline/ Tetracycline, singly or in combination)	โค	กล้ามเนื้อ	200
		โค	ตับ	600
		โค	ไต	1,200
		โค	น้ำนม	100
		สุกร	กล้ามเนื้อ	200
		สุกร	ตับ	600
		สุกร	ไต	1,200
		แกะ	กล้ามเนื้อ	200
		แกะ	ตับ	600
		แกะ	ไต	1,200
		แกะ	น้ำนม	100
		สัตว์ปีก ¹	กล้ามเนื้อ	200
		สัตว์ปีก ¹	ตับ	600
		สัตว์ปีก ¹	ไต	1,200
สัตว์ปีก ¹	ไข่	400		
ปลา ²	กล้ามเนื้อ	200		
กุ้งกุลาดำ ³	กล้ามเนื้อ	200		
2	คาราโซลอล (Carazolol)	สุกร	กล้ามเนื้อ	5
		สุกร	ตับ	25
		สุกร	ไต	25
		สุกร	ไขมัน/หนัง	5
3	โคลแซนเทล (Closantel)	โค	กล้ามเนื้อ	1,000
		โค	ตับ	1,000
		โค	ไต	3,000
		โค	ไขมัน	3,000
		แกะ	กล้ามเนื้อ	1,500
		แกะ	ตับ	1,500
		แกะ	ไต	5,000
		แกะ	ไขมัน	2,000

อันดับ	ชนิดของยาสัตว์ตกค้าง	ชนิดของสัตว์	ชนิดของเนื้อเยื่อ อวัยวะหรือผลิตภัณฑ์ ของสัตว์	ปริมาณตกค้างสูงสุด (Maximum Residue Limit, MRL) (ไม่โคโรกรัมของสารต่อ 1 กิโลกรัม ของเนื้อเยื่อ อวัยวะหรือผลิตภัณฑ์ ของสัตว์ หรือต่อ 1 ลิตร ของน้ำนม)
4	เจนทามิซิน (Gentamicin)	โค	กล้ามเนื้อ	100
		โค	ตับ	2,000
		โค	ไต	5,000
		โค	ไขมัน	100
		โค	น้ำนม	200
		สุกร	กล้ามเนื้อ	100
		สุกร	ตับ	2,000
		สุกร	ไต	5,000
		สุกร	ไขมัน	100
5	ซัลฟาไดมิดีน (Sulfadimidine)	โค	กล้ามเนื้อ	100
		โค	ตับ	100
		โค	ไต	100
		โค	ไขมัน	100
		โค	น้ำนม	25
		แกะ	กล้ามเนื้อ	100
		แกะ	ตับ	100
		แกะ	ไต	100
		แกะ	ไขมัน	100
		สุกร	กล้ามเนื้อ	100
		สุกร	ตับ	100
		สุกร	ไต	100
		สุกร	ไขมัน	100
		สัตว์ปีก ¹	กล้ามเนื้อ	100
		สัตว์ปีก ¹	ตับ	100
		สัตว์ปีก ¹	ไต	100
สัตว์ปีก ¹	ไขมัน	100		
6	ซาราฟลอกซาซิน (Sarafloxacin)	ไก่	กล้ามเนื้อ	10
		ไก่	ตับ	80
		ไก่	ไต	80
		ไก่	ไขมัน	20
		ไก่จวง	กล้ามเนื้อ	10
		ไก่จวง	ตับ	80
		ไก่จวง	ไต	80
		ไก่จวง	ไขมัน	20

อันดับ	ชนิดของยาสัตว์ตกค้าง	ชนิดของสัตว์	ชนิดของเนื้อเยื่อ อวัยวะหรือผลิตภัณฑ์ ของสัตว์	ปริมาณตกค้างสูงสุด (Maximum Residue Limit, MRL) (ไม่โคโรกรัมของสารต่อ 1 กิโลกรัม ของเนื้อเยื่อ อวัยวะหรือผลิตภัณฑ์ ของสัตว์ หรือต่อ 1 ลิตร ของน้ำนม)
7	ซีรานอล (Zeranol)	โค	กล้ามเนื้อ	2
		โค	ตับ	10
8	เซฟทิโอเฟอร์ (Ceftiofur) ในรูปของเดสฟูโรอิลเซฟทิโอเฟอร์ (Desfuroylceftiofur)	โค	กล้ามเนื้อ	1,000
		โค	ตับ	2,000
		โค	ไต	6,000
		โค	ไขมัน	2,000
		โค	น้ำนม	100
		สุกร	กล้ามเนื้อ	1,000
		สุกร	ตับ	2,000
		สุกร	ไต	6,000
9	ไซเพอร์เมทริน และอัลฟา-ไซเพอร์ เมทริน (Cypermethrin and alpha- Cypermethrin)	โค	กล้ามเนื้อ	50
		โค	ตับ	50
		โค	ไต	50
		โค	ไขมัน	1,000
		โค	น้ำนม	100
		แกะ	กล้ามเนื้อ	50
		แกะ	ตับ	50
		แกะ	ไต	50
10	ไซฟลูทริน (Cyfluthrin)	โค	กล้ามเนื้อ	20
		โค	ตับ	20
		โค	ไต	20
		โค	ไขมัน	200
		โค	น้ำนม	40
11	ไซแฮโลทริน (Cyhalothrin)	โค	กล้ามเนื้อ	20
		โค	ตับ	20
		โค	ไต	20
		โค	ไขมัน	400
		โค	น้ำนม	30
		สุกร	กล้ามเนื้อ	20
		สุกร	ตับ	20
สุกร	ไต	20		

อันดับ	ชนิดของยาสัตว์ตกค้าง	ชนิดของสัตว์	ชนิดของเนื้อเยื่อ อวัยวะหรือผลิตภัณฑ์ ของสัตว์	ปริมาณตกค้างสูงสุด (Maximum Residue Limit, MRL) (ไม่โคโรกรัมของสารต่อ 1 กิโลกรัม ของเนื้อเยื่อ อวัยวะหรือผลิตภัณฑ์ ของสัตว์ หรือต่อ 1 ลิตร ของน้ำนม)
		สุกร	ไขมัน	400
		แกะ	กล้ามเนื้อ	20
		แกะ	ตับ	50
		แกะ	ไต	20
		แกะ	ไขมัน	400
12	เดลทาเมทริน (Deltamethrin)	โค	กล้ามเนื้อ	30
		โค	ตับ	50
		โค	ไต	50
		โค	ไขมัน	500
		โค	น้ำนม	30
		แกะ	กล้ามเนื้อ	30
		แกะ	ตับ	50
		แกะ	ไต	50
		แกะ	ไขมัน	500
		ไก่	กล้ามเนื้อ	30
		ไก่	ตับ	50
		ไก่	ไต	50
		ไก่	ไขมัน	500
		ไก่	ไข่	30
		ปลาแซลมอน	กล้ามเนื้อ	30
13	แดโนฟลอกซาซิน (Danofloxacin)	โค	กล้ามเนื้อ	200
		โค	ตับ	400
		โค	ไต	400
		โค	ไขมัน	100
		สุกร	กล้ามเนื้อ	100
		สุกร	ตับ	50
		สุกร	ไต	200
		สุกร	ไขมัน	100
		ไก่	กล้ามเนื้อ	200
		ไก่	ตับ	400
		ไก่	ไต	400
		ไก่	ไขมัน	100

อันดับ	ชนิดของยาสัตว์ตกค้าง	ชนิดของสัตว์	ชนิดของเนื้อเยื่อ อวัยวะหรือผลิตภัณฑ์ ของสัตว์	ปริมาณตกค้างสูงสุด (Maximum Residue Limit, MRL) (ไมโครกรัมของสารต่อ 1 กิโลกรัม ของเนื้อเยื่อ อวัยวะหรือผลิตภัณฑ์ ของสัตว์ หรือต่อ 1 ลิตร ของน้ำนม)
14	โดราเมกทิน (Doramectin)	โค	กล้ามเนื้อ	10
		โค	ตับ	100
		โค	ไต	30
		โค	ไขมัน	150
		โค	น้ำนม	15
		สุกร	กล้ามเนื้อ	5
		สุกร	ตับ	100
		สุกร	ไต	30
		สุกร	ไขมัน	150
15	ไดคลาซูลิล (Diclazuril)	แกะ	กล้ามเนื้อ	500
		แกะ	ตับ	3,000
		แกะ	ไต	2,000
		แกะ	ไขมัน	1,000
		กระต่าย	กล้ามเนื้อ	500
		กระต่าย	ตับ	3,000
		กระต่าย	ไต	2,000
		กระต่าย	ไขมัน	1,000
		สัตว์ปีก ¹	กล้ามเนื้อ	500
		สัตว์ปีก ¹	ตับ	3,000
		สัตว์ปีก ¹	ไต	2,000
		สัตว์ปีก ¹	ไขมัน/หนัง	1,000
		16	ไดไซคลานิล (Dicyclanil)	แกะ
แกะ	ตับ			125
แกะ	ไต			125
แกะ	ไขมัน			200
17	ไดมินาซีน (Diminazene)	โค	กล้ามเนื้อ	500
		โค	ตับ	12,000
		โค	ไต	6,000
		โค	น้ำนม	150

อันดับ	ชนิดของยาสัตว์ตกค้าง	ชนิดของสัตว์	ชนิดของเนื้อเยื่อ อวัยวะหรือผลิตภัณฑ์ ของสัตว์	ปริมาณตกค้างสูงสุด (Maximum Residue Limit, MRL) (ไม่โครกรัมของสารต่อ 1 กิโลกรัม ของเนื้อเยื่อ อวัยวะหรือผลิตภัณฑ์ ของสัตว์ หรือต่อ 1 ลิตร ของน้ำนม)
18	ไดไฮโดรสเตรปโตไมซิน/ สเตรปโตไมซิน (Dihydrostreptomycin/ Streptomycin) ในรูปผลรวมของไดไฮโดรสเตรปโตไม ซินและสเตรปโตไมซิน (Sum of Dihydrostreptomycin and Streptomycin)	โค	กล้ามเนื้อ	600
		โค	ตับ	600
		โค	ไต	1,000
		โค	ไขมัน	600
		โค	น้ำนม	200
		สุกร	กล้ามเนื้อ	600
		สุกร	ตับ	600
		สุกร	ไต	1,000
		สุกร	ไขมัน	600
		แกะ	กล้ามเนื้อ	600
		แกะ	ตับ	600
		แกะ	ไต	1,000
		แกะ	ไขมัน	600
		แกะ	น้ำนม	200
		ไก่	กล้ามเนื้อ	600
		ไก่	ตับ	600
ไก่	ไต	1,000		
ไก่	ไขมัน	600		
19	ทิลไมโคซิน (Tilmicosin)	โค	กล้ามเนื้อ	100
		โค	ตับ	1,000
		โค	ไต	300
		โค	ไขมัน	100
		สุกร	กล้ามเนื้อ	100
		สุกร	ตับ	1,500
		สุกร	ไต	1,000
		สุกร	ไขมัน	100
		แกะ	กล้ามเนื้อ	100
		แกะ	ตับ	1,000
		แกะ	ไต	300
		แกะ	ไขมัน	100
		แกะ	น้ำนม	50

อันดับ	ชนิดของยาสัตว์ตกค้าง	ชนิดของสัตว์	ชนิดของเนื้อเยื่อ อวัยวะหรือผลิตภัณฑ์ ของสัตว์	ปริมาณตกค้างสูงสุด (Maximum Residue Limit, MRL) (ไมโครกรัมของสารต่อ 1 กิโลกรัม ของเนื้อเยื่อ อวัยวะหรือผลิตภัณฑ์ ของสัตว์ หรือต่อ 1 ลิตร ของน้ำนม)
20	เทรนโบลอน แอซีเตต (Trenbolone Acetate) ในรูปของเบต้า-เทรนโบลอน (Beta- trenbolone) สำหรับกล้ามเนื้อโค ; ในรูปของอัลฟา-เทรนโบลอน (Alpha-trenbolone) สำหรับตัวโค	โค	กล้ามเนื้อ	2
		โค	ตัว	10
21	ไทรคลอร์ฟอน (Trichlorfon)	โค	น้ำนม	50
22	ไทรคลาเบนดาโซล (Triclabendazole) ในรูปของ 5-คลอโร-6-(2',3'-ไดคลอโร โรฟีนอกซี)-เบนซิมิดาโซล-2-อิน (5- Chloro-6-(2',3'-Dichlorophenoxy)- Benzimidazole-2-One)	โค	กล้ามเนื้อ	200
		โค	ตัว	300
		โค	ไต	300
		โค	ไขมัน	100
		แกะ	กล้ามเนื้อ	100
		แกะ	ตัว	100
		แกะ	ไต	100
23	ไทอะเบนดาโซล (Thiabendazole) ในรูปผลรวมของไทอะเบนดาโซล และ 5-ไฮดรอกซีไทอะเบนดาโซล (Sum of Thiabendazole and 5- Hydroxythiabendazole)	โค	กล้ามเนื้อ	100
		โค	ตัว	100
		โค	ไต	100
		โค	ไขมัน	100
		โค	น้ำนม	100
		สุกร	กล้ามเนื้อ	100
		สุกร	ตัว	100
		สุกร	ไต	100
		สุกร	ไขมัน	100
		แกะ	กล้ามเนื้อ	100
		แกะ	ตัว	100
		แกะ	ไต	100
		แกะ	ไขมัน	100

อันดับ	ชนิดของยาสัตว์ตกค้าง	ชนิดของสัตว์	ชนิดของเนื้อเยื่อ อวัยวะหรือผลิตภัณฑ์ ของสัตว์	ปริมาณตกค้างสูงสุด (Maximum Residue Limit, MRL) (ไมโครกรัมของสารต่อ 1 กิโลกรัม ของเนื้อเยื่อ อวัยวะหรือผลิตภัณฑ์ ของสัตว์ หรือต่อ 1 ลิตร ของน้ำนม)
		แพะ	ตับ	100
		แพะ	ไต	100
		แพะ	ไขมัน	100
		แพะ	น้ำนม	100
24	นีโอไมซิน (Neomycin)	โค	กล้ามเนื้อ	500
		โค	ตับ	500
		โค	ไต	10,000
		โค	ไขมัน	500
		โค	น้ำนม	1,500
		สุกร	กล้ามเนื้อ	500
		สุกร	ตับ	500
		สุกร	ไต	10,000
		สุกร	ไขมัน	500
		แกะ	กล้ามเนื้อ	500
		แกะ	ตับ	500
		แกะ	ไต	10,000
		แกะ	ไขมัน	500
		แพะ	กล้ามเนื้อ	500
		แพะ	ตับ	500
		แพะ	ไต	10,000
		แพะ	ไขมัน	500
		ไก่	กล้ามเนื้อ	500
		ไก่	ตับ	500
		ไก่	ไต	10,000
		ไก่	ไขมัน	500
		ไก่	ไข่	500
		ไก่วง	กล้ามเนื้อ	500
		ไก่วง	ตับ	500
		ไก่วง	ไต	10,000
		ไก่วง	ไขมัน	500
		เป็ด	กล้ามเนื้อ	500
		เป็ด	ตับ	500
		เป็ด	ไต	10,000
		เป็ด	ไขมัน	500

อันดับ	ชนิดของยาสัตว์ตกค้าง	ชนิดของสัตว์	ชนิดของเนื้อเยื่อ อวัยวะหรือผลิตภัณฑ์ ของสัตว์	ปริมาณตกค้างสูงสุด (Maximum Residue Limit, MRL) (ไมโครกรัมของสารต่อ 1 กิโลกรัม ของเนื้อเยื่อ อวัยวะหรือผลิตภัณฑ์ ของสัตว์ หรือต่อ 1 ลิตร ของน้ำนม)
25	ไนคาร์เบซิน (Nicarbazin) ในรูปของ เอ็น, เอ็น'-บิส (4-ไนโตรฟีนิล) ยูเรีย (N,N'-bis (4-nitrophenyl) urea)	ไก่	กล้ามเนื้อ	200
		ไก่	ตับ	200
		ไก่	ไต	200
		ไก่	ไขมัน/หนัง	200
26	เบนซิลเพนิซิลลิน/โพรเคน เบนซิลเพนิซิลลิน (Benzylpenicillin/Procain Benzylpenicillin) ในรูปของเบนซิลเพนิซิลลิน (Benzylpenicillin)	โค	กล้ามเนื้อ	50
		โค	ตับ	50
		โค	ไต	50
		โค	น้ำนม	4
		สุกร	กล้ามเนื้อ	50
		สุกร	ตับ	50
		สุกร	ไต	50
		ไก่ ⁴	กล้ามเนื้อ	50
		ไก่ ⁴	ตับ	50
		ไก่ ⁴	ไต	50
27	เพอร์ลิไมซิน (Pirlimycin)	โค	กล้ามเนื้อ	100
		โค	ตับ	1,000
		โค	ไต	400
		โค	ไขมัน	100
		โค	น้ำนม	200
28	ฟลูเบนดาซอล (Flubendazole)	สุกร	กล้ามเนื้อ	10
		สุกร	ตับ	10
		สัตว์ปีก ¹	กล้ามเนื้อ	200
		สัตว์ปีก ¹	ตับ	500
		สัตว์ปีก ¹	ไข่	400
29	ฟลูเมควิน (Flumequine)	โค	กล้ามเนื้อ	500
		โค	ตับ	500
		โค	ไต	3,000
		โค	ไขมัน	1,000
		สุกร	กล้ามเนื้อ	500

อันดับ	ชนิดของยาสัตว์ตกค้าง	ชนิดของสัตว์	ชนิดของเนื้อเยื่อ อวัยวะหรือผลิตภัณฑ์ ของสัตว์	ปริมาณตกค้างสูงสุด (Maximum Residue Limit, MRL) (ไมโครกรัมของสารต่อ 1 กิโลกรัม ของเนื้อเยื่อ อวัยวะหรือผลิตภัณฑ์ ของสัตว์ หรือต่อ 1 ลิตร ของน้ำนม)
		สุกร	ไต	3,000
		สุกร	ไขมัน	1,000
		แกะ	กล้ามเนื้อ	500
		แกะ	ตับ	500
		แกะ	ไต	3,000
		แกะ	ไขมัน	1,000
		ไก่	กล้ามเนื้อ	500
		ไก่	ตับ	500
		ไก่	ไต	3,000
		ไก่	ไขมัน	1,000
		ปลาเทราท์	กล้ามเนื้อ	500
30	ฟลูอาซูรอน (Fluazuron)	โค	กล้ามเนื้อ	200
		โค	ตับ	500
		โค	ไต	500
		โค	ไขมัน	7,000
31	ฟอกซิม (Phoxim)	สุกร	กล้ามเนื้อ	50
		สุกร	ตับ	50
		สุกร	ไต	50
		สุกร	ไขมัน	400
		แกะ	กล้ามเนื้อ	50
		แกะ	ตับ	50
		แกะ	ไต	50
		แกะ	ไขมัน	400
		แพะ	กล้ามเนื้อ	50
		แพะ	ตับ	50
		แพะ	ไต	50
แพะ	ไขมัน	400		

อันดับ	ชนิดของยาสัตว์ตกค้าง	ชนิดของสัตว์	ชนิดของเนื้อเยื่อ อวัยวะหรือผลิตภัณฑ์ ของสัตว์	ปริมาณตกค้างสูงสุด (Maximum Residue Limit, MRL) (ไมโครกรัมของสารต่อ 1 กิโลกรัม ของเนื้อเยื่อ อวัยวะหรือผลิตภัณฑ์ ของสัตว์ หรือต่อ 1 ลิตร ของน้ำนม)
32	ฟีเบนเทล / เฟนเบนดาโซล / ออกซ์เฟนดาโซล (Febantel / Fenbendazole / Oxfendazole) ในรูปผลรวมของเฟนเบนดาโซล ออกซ์เฟนดาโซลและออกซ์เฟนดาโซล ซัลโฟน โดยแสดงเทียบเท่าเป็นออกซ์ เฟนดาซาโซลซัลโฟน (Sum of Fenbendazole Oxfendazole and Oxfendazole Sulphone, expressed as Oxfendazole Sulphone equivalents)	โค	กล้ามเนื้อ	100
		โค	ตับ	500
		โค	ไต	100
		โค	ไขมัน	100
		โค	น้ำนม	100
		สุกร	กล้ามเนื้อ	100
		สุกร	ตับ	500
		สุกร	ไต	100
		สุกร	ไขมัน	100
		แกะ	กล้ามเนื้อ	100
		แกะ	ตับ	500
		แกะ	ไต	100
		แกะ	ไขมัน	100
		แกะ	น้ำนม	100
		แพะ	กล้ามเนื้อ	100
		แพะ	ตับ	500
		แพะ	ไต	100
		แพะ	ไขมัน	100
		ม้า	กล้ามเนื้อ	100
ม้า	ตับ	500		
ม้า	ไต	100		
ม้า	ไขมัน	100		
33	มอกซิเดกทิน (Moxidectin)	โค	กล้ามเนื้อ	20
		โค	ตับ	100
		โค	ไต	50
		โค	ไขมัน	500
		แกะ	กล้ามเนื้อ	50
		แกะ	ตับ	100
		แกะ	ไต	50
		แกะ	ไขมัน	500
		กวาง	กล้ามเนื้อ	20
		กวาง	ตับ	100
		กวาง	ไต	50
		กวาง	ไขมัน	500

อันดับ	ชนิดของยาสัตว์ตกค้าง	ชนิดของสัตว์	ชนิดของเนื้อเยื่อ อวัยวะหรือผลิตภัณฑ์ ของสัตว์	ปริมาณตกค้างสูงสุด (Maximum Residue Limit, MRL) (ไมโครกรัมของสารต่อ 1 กิโลกรัม ของเนื้อเยื่อ อวัยวะหรือผลิตภัณฑ์ ของสัตว์ หรือต่อ 1 ลิตร ของน้ำนม)
34	ลินโคไมซิน (Lincomycin)	โค	น้ำนม	150
		สุกร	กล้ามเนื้อ	200
		สุกร	ตับ	500
		สุกร	ไต	1,500
		สุกร	ไขมัน	100
		ไก่	กล้ามเนื้อ	200
		ไก่	ตับ	500
		ไก่	ไต	500
35	ลิวามิโซล (Levamisole)	โค	กล้ามเนื้อ	10
		โค	ตับ	100
		โค	ไต	10
		โค	ไขมัน	10
		สุกร	กล้ามเนื้อ	10
		สุกร	ตับ	100
		สุกร	ไต	10
		สุกร	ไขมัน	10
		แกะ	กล้ามเนื้อ	10
		แกะ	ตับ	100
		แกะ	ไต	10
		แกะ	ไขมัน	10
		สัตว์ปีก ¹	กล้ามเนื้อ	10
		สัตว์ปีก ¹	ตับ	100
สัตว์ปีก ¹	ไต	10		
สัตว์ปีก ¹	ไขมัน	10		
36	สเปกทิโนไมซิน (Spectinomycin)	โค	กล้ามเนื้อ	500
		โค	ตับ	2,000
		โค	ไต	5,000
		โค	ไขมัน	2,000
		โค	น้ำนม	200
		สุกร	กล้ามเนื้อ	500

อันดับ	ชนิดของยาสัตว์ตกค้าง	ชนิดของสัตว์	ชนิดของเนื้อเยื่อ อวัยวะหรือผลิตภัณฑ์ ของสัตว์	ปริมาณตกค้างสูงสุด (Maximum Residue Limit, MRL) (ไมโครกรัมของสารต่อ 1 กิโลกรัม ของเนื้อเยื่อ อวัยวะหรือผลิตภัณฑ์ ของสัตว์ หรือต่อ 1 ลิตร ของน้ำนม)
		สุกร	ตับ	2,000
		สุกร	ไต	5,000
		สุกร	ไขมัน	2,000
		แกะ	กล้ามเนื้อ	500
		แกะ	ตับ	2,000
		แกะ	ไต	5,000
		แกะ	ไขมัน	2,000
		ไก่	กล้ามเนื้อ	500
		ไก่	ตับ	2,000
		ไก่	ไต	5,000
		ไก่	ไขมัน	2,000
		ไก่	ไข่	2,000
37	สไปราไมซิน (Spiramycin) ในรูปผลรวมของสไปราไมซินและ นีโอสไปราไมซิน (Sum of Spiramycin and Neospiramycin) สำหรับวัวและไก่ ; ในรูปเทียบเท่าของสไปราไมซิน (Spiramycin equivalents) สำหรับสุกร	โค	กล้ามเนื้อ	200
		โค	ตับ	600
		โค	ไต	300
		โค	ไขมัน	300
		โค	น้ำนม	200
		สุกร	กล้ามเนื้อ	200
		สุกร	ตับ	600
		สุกร	ไต	300
		สุกร	ไขมัน	300
		ไก่	กล้ามเนื้อ	200
		ไก่	ตับ	600
		ไก่	ไต	800
		ไก่	ไขมัน	300
38	อะซาพีโรน (Azaperone) ในรูปผลรวมของอะซาพีโรนและ อะซาพีรอล (Sum of Azaperone and Azaperol)	สุกร	กล้ามเนื้อ	60
		สุกร	ตับ	100
		สุกร	ไต	100
		สุกร	ไขมัน	60

อันดับ	ชนิดของยาสัตว์ตกค้าง	ชนิดของสัตว์	ชนิดของเนื้อเยื่อ อวัยวะหรือผลผลิต ของสัตว์	ปริมาณตกค้างสูงสุด (Maximum Residue Limit, MRL) (ไมโครกรัมของสารต่อ 1 กิโลกรัม ของเนื้อเยื่อ อวัยวะหรือผลผลิต ของสัตว์ หรือต่อ 1 ลิตร ของน้ำนม)
39	อิมิดอคาร์บ (Imidocarb)	โค	กล้ามเนื้อ	300
		โค	ตับ	1,500
		โค	ไต	2,000
		โค	ไขมัน	50
		โค	น้ำนม	50
40	เอพริโนเมกทิน (Eprinomectin) ในรูปของเอพริโนเมกทิน บี1เอ (Eprinomectin B1a)	โค	กล้ามเนื้อ	100
		โค	ตับ	2,000
		โค	ไต	300
		โค	ไขมัน	250
		โค	น้ำนม	20
41	แอบาเมกทิน (Abamectin) ในรูปของแอบาเมกทินบี1เอ (Abamectin B1a)	โค	ตับ	100
		โค	ไต	50
		โค	ไขมัน	100
42	แอลเบนดาโซล (Albendazole) ในรูปของ 2-แอมิโน-เบนซิมิดาโซล (2-amino-benzimidazole)	โค	กล้ามเนื้อ	100
		โค	ตับ	5,000
		โค	ไต	5,000
		โค	ไขมัน	100
		โค	น้ำนม	100
		แกะ	กล้ามเนื้อ	100
		แกะ	ตับ	5,000
		แกะ	ไต	5,000
		แกะ	ไขมัน	100
		แกะ	น้ำนม	100
43	ไอโซเมแทมิดีียม (Isometamidium)	โค	กล้ามเนื้อ	100
		โค	ตับ	500
		โค	ไต	1,000
		โค	ไขมัน	100
		โค	น้ำนม	100
44	ไอเวอร์เมกทิน (Ivermectin) ในรูปของไอเวอร์เมกทินบี1เอ (Ivermectin B1a)	โค	ตับ	100
		โค	ไขมัน	40
		โค	น้ำนม	10
		สุกร	ตับ	15
		สุกร	ไขมัน	20
		แกะ	ตับ	15
		แกะ	ไขมัน	20

คำอธิบาย
 สัตว์ปีก¹ หมายถึง สัตว์เลี้ยงประเภทนกหรือนกพิราบ ซึ่งรวมถึง ไก่ ไก่วง เป็ด ห่าน ไก่ต็อก (guinea-fowls)
 ปลา² ให้ใช้ได้เฉพาะออกซิเททระไซคลิน
 กุ้งก้ามกราม³ ให้ใช้ได้เฉพาะออกซิเททระไซคลิน
 ไก่⁴ ให้ใช้ได้เฉพาะโพรเคน เบนซิลเพนิซิลลิน

(สำเนา)

ประกาศกระทรวงสาธารณสุข

(ฉบับที่ 305) พ.ศ.2550

เรื่อง การแสดงฉลากของอาหารสำเร็จรูปที่พร้อมบริโภคทันทีบางชนิด

เพื่อให้ข้อมูลด้านโภชนาการแก่ผู้บริโภค และสนับสนุนมาตรการป้องกันปัญหาด้านโภชนาการ อาศัยอำนาจตามความในมาตรา 5 และมาตรา 6(10) แห่งพระราชบัญญัติอาหาร พ.ศ.2522 รัฐมนตรีว่าการกระทรวงสาธารณสุขโดยคำแนะนำของคณะกรรมการอาหาร ออกประกาศไว้ ดังต่อไปนี้

ข้อ 1 ให้อาหารสำเร็จรูปที่พร้อมบริโภคทันทีบางชนิดในภาชนะบรรจุพร้อมจำหน่ายต่อผู้บริโภค ดังต่อไปนี้ เป็นอาหารที่ต้องแสดงฉลากโภชนาการ

- (1) มันฝรั่งทอดหรืออบกรอบ
- (2) ข้าวโพดคั่วทอดหรืออบกรอบ
- (3) ข้าวเกรียบ หรืออาหารขบเคี้ยวชนิดอบแห้ง (Extruded snack)
- (4) ขนมปังกรอบหรือแครกเกอร์ หรือ บิสกิต
- (5) เวเฟอร์สอดไส้

ข้อ 2 การแสดงฉลากของอาหารตามข้อ 1 ต้องปฏิบัติตามประกาศกระทรวงสาธารณสุข ว่าด้วยเรื่อง ฉลาก และฉลากเฉพาะสำหรับอาหารนั้น และต้องปฏิบัติตามประกาศฉบับนี้ด้วย

ข้อ 3 การแสดงฉลากโภชนาการของอาหารตามข้อ 1 ต้องปฏิบัติอย่างหนึ่งอย่างใด ดังนี้

(1) แสดงกรอบข้อมูลโภชนาการแบบเต็มตามข้อ 1.1 ของบัญชีหมายเลข 1 รูปแบบและเงื่อนไขการแสดงกรอบข้อมูลโภชนาการ ตามประกาศกระทรวงสาธารณสุขว่าด้วยเรื่องฉลากโภชนาการ หรือ

(2) แสดงกรอบข้อมูลโภชนาการแบบย่อ ตามรูปแบบของข้อ 1.2 ของบัญชีหมายเลข 1 รูปแบบและเงื่อนไขของการแสดงฉลากกรอบข้อมูลโภชนาการของประกาศกระทรวงสาธารณสุขว่าด้วยเรื่องฉลากโภชนาการ สำหรับข้อมูลโภชนาการให้แสดงเฉพาะ พลังงานทั้งหมด ไขมันทั้งหมด โปรตีน คาร์โบไฮเดรตทั้งหมด น้ำตาล โซเดียม และแสดงปริมาณโคเลสเตอรอลเพิ่มเติม หากอาหารดังกล่าวมีปริมาณโคเลสเตอรอลต่อปริมาณหนึ่งหน่วยบริโภคตั้งแต่ 2 มิลลิกรัมขึ้นไป

กรณีที่ฉลากของอาหาร ตามข้อ 3(2) แสดงข้อความการกล่าวอ้างทางโภชนาการ มีการใช้คุณค่าในการส่งเสริมการขาย หรือระบุกลุ่มผู้บริโภคในการส่งเสริมการขาย ต้องแสดงกรอบข้อมูลโภชนาการแบบเต็มตามข้อ 1.1 ของบัญชีหมายเลข 1 รูปแบบและเงื่อนไขของการแสดงฉลากกรอบข้อมูลโภชนาการของประกาศกระทรวงสาธารณสุขว่าด้วยเรื่อง ฉลากโภชนาการ

ข้อ 4 การแสดงฉลากของอาหารตามข้อ 1 ต้องแสดงข้อความว่า “บริโภคแต่น้อยและออกกำลังกายเพื่อสุขภาพ” ด้วยตัวอักษรหนาที่บเห็นได้ชัดเจน สีของตัวอักษรตัดกับสีพื้นของกรอบและสีของกรอบตัดกับสีพื้นฉลาก

ข้อ 5 ให้ผู้ผลิตหรือนำเข้าอาหารตามข้อ 1 อยู่ก่อนวันที่ประกาศฉบับนี้ใช้บังคับปฏิบัติให้เป็นไปตามประกาศฉบับนี้ ภายในหนึ่งปี นับแต่วันที่ประกาศนี้ใช้บังคับ และให้ใช้ฉลากเดิมที่เหลืออยู่ต่อไปได้ แต่ไม่เกินหนึ่งปี นับแต่วันที่ประกาศนี้ใช้บังคับ

ข้อ 6 ประกาศฉบับนี้ ให้ใช้บังคับเมื่อพ้นกำหนดเก้าสิบวัน นับแต่วันถัดจากวันประกาศในราชกิจจานุเบกษาเป็นต้นไป

ประกาศ ณ วันที่ 30 สิงหาคม พ.ศ.2550

นายมรกต กรเกษม

รัฐมนตรีช่วยว่าการฯ ปฏิบัติราชการแทน

รัฐมนตรีว่าการกระทรวงสาธารณสุข

(คัดจากราชกิจจานุเบกษา ฉบับประกาศและงานทั่วไป เล่ม 124 ตอนพิเศษ 118 ง. ลงวันที่ 19 กันยายน พ.ศ.2550)

(สำเนา)

ประกาศกระทรวงสาธารณสุข

(ฉบับที่ 307) พ.ศ.2550

เรื่อง นมดัดแปลงสำหรับทารกและนมดัดแปลงสูตรต่อเนื่องสำหรับทารกและเด็กเล็ก
(ฉบับที่ 3)

เพื่อเป็นการสนับสนุนให้ทารกและเด็กเล็กได้รับสารอาหารที่เป็นประโยชน์ต่อร่างกายด้วยการ
รับประทานน้ำนมมารดา และเป็นไปตามหลักเกณฑ์ว่าด้วยการตลาดอาหารสำหรับทารกและเด็กเล็ก
(International Code of Marketing of Breast Milk Substitutes)

อาศัยอำนาจตามความในมาตรา 5 และมาตรา 6(1)(2)(4)(5)(6)(7) และ (10) แห่งพระราชบัญญัติ
อาหาร พ.ศ.2522 รัฐมนตรีว่าการกระทรวงสาธารณสุขโดยคำแนะนำของคณะกรรมการอาหารออกประกาศไว้
ดังต่อไปนี้

ข้อ 1 ให้ยกเลิกความใน (ก) ของ 11.2.10 ของข้อ 11 แห่งประกาศกระทรวงสาธารณสุข
ฉบับที่ 156 (พ.ศ.2537) เรื่อง นมดัดแปลงสำหรับทารกและนมดัดแปลงสูตรต่อเนื่องสำหรับทารกและเด็กเล็ก
ลงวันที่ 14 ตุลาคม พ.ศ.2537 และให้ใช้ความต่อไปนี้แทน

“(ก) ข้อความว่า “สิ่งสำคัญที่ควรทราบ

- นมแม่เป็นอาหารที่ดีที่สุดสำหรับทารก เพราะมีคุณค่าทางโภชนาการครบถ้วน
- นมดัดแปลงสำหรับทารก ควรใช้ตามคำแนะนำของแพทย์ พยาบาล หรือ

นักโภชนาการ

- การเตรียมหรือใช้ส่วนผสมไม่ถูกต้องจะเป็นอันตรายต่อทารก”

ทั้งนี้ การแสดงข้อความทั้ง 3 ข้อความให้เรียงกันลงมา โดยอยู่ในกรอบเดียวกัน สีของ
ตัวอักษรติดกับสีพื้นของกรอบ เฉพาะข้อความแรกให้แสดงด้วยตัวอักษรหนาทึบ เห็นได้ชัดเจน”

ข้อ 2 ให้ผู้ผลิต ผู้นำเข้า นมดัดแปลงสำหรับทารกและนมดัดแปลงสูตรต่อเนื่องสำหรับทารก
และเด็กเล็กที่ได้ขึ้นทะเบียนไว้แล้ว ยื่นแก้ไขรายละเอียดให้ถูกต้องตามประกาศฉบับนี้ภายในหนึ่งร้อยแปดสิบ
วัน นับแต่วันที่ประกาศนี้ใช้บังคับ และเมื่อได้ดำเนินการดังกล่าวแล้ว ให้ยังคงใช้ฉลากเดิมที่เหลืออยู่
จนกว่าจะหมด แต่ต้องไม่เกินหนึ่งปี นับแต่วันที่ประกาศนี้ใช้บังคับ

ข้อ 3 ประกาศนี้ ให้ใช้บังคับเมื่อพ้นกำหนดเก้าสิบวัน นับแต่วันถัดจากวันประกาศในราชกิจจานุ
เบกษาเป็นต้นไป

ประกาศ ณ วันที่ 7 พฤศจิกายน พ.ศ.2550

นายมรกต กรเกษม

รัฐมนตรีช่วยว่าการฯ ปฏิบัติราชการแทน

รัฐมนตรีว่าการกระทรวงสาธารณสุข

(คัดจากราชกิจจานุเบกษา ฉบับประกาศและงานทั่วไป เล่ม 124 ตอนพิเศษ 188 ง. ลงวันที่ 3 ธันวาคม พ.ศ.2550)

(สำเนา)

ประกาศกระทรวงสาธารณสุข

(ฉบับที่ 308) พ.ศ.2550

เรื่อง อาหารทารกและอาหารสูตรต่อเนื่องสำหรับทารกและเด็กเล็ก (ฉบับที่ 4)

เพื่อเป็นการสนับสนุนให้ทารกและเด็กเล็กได้รับสารอาหารที่เป็นประโยชน์ต่อร่างกายด้วยการรับประทานน้ำนมมารดา และเป็นไปตามหลักเกณฑ์ว่าด้วยการตลาดอาหารสำหรับทารกและเด็กเล็ก (International Code of Marketing of Breast Milk Substitutes)

อาศัยอำนาจตามความในมาตรา 5 และมาตรา 6(1)(2)(4)(5)(6)(7) และ (10) แห่งพระราชบัญญัติอาหาร พ.ศ.2522 รัฐมนตรีว่าการกระทรวงสาธารณสุขโดยคำแนะนำของคณะกรรมการอาหารออกประกาศไว้ดังต่อไปนี้

ข้อ 1 ให้ยกเลิกความใน (ก) ของ 11.2.10 ของข้อ 11 แห่งประกาศกระทรวงสาธารณสุข ฉบับที่ 157 (พ.ศ.2537) เรื่อง อาหารทารกและอาหารสูตรต่อเนื่องสำหรับทารกและเด็กเล็ก ลงวันที่ 14 ตุลาคม พ.ศ.2537 และให้ใช้ความต่อไปนี้แทน

“(ก) ข้อความว่า “สิ่งสำคัญที่ควรทราบ

- นมแม่เป็นอาหารที่ดีที่สุดสำหรับทารก เพราะมีคุณค่าทางโภชนาการครบถ้วน
- อาหารทารก ควรใช้ตามคำแนะนำของแพทย์ พยาบาล หรือนักโภชนาการ
- การเตรียมหรือใช้ส่วนผสมไม่ถูกต้องจะเป็นอันตรายต่อทารก”

ทั้งนี้ การแสดงข้อความทั้ง 3 ข้อความ ให้เรียงกันลงมา โดยอยู่ในกรอบเดียวกัน สีของตัวอักษรตัดกับสีพื้นของกรอบ เฉพาะข้อความแรกให้แสดงด้วยตัวอักษรหนาที่บ เห็นได้ชัดเจน”

ข้อ 2 ให้ผู้ผลิต ผู้นำเข้า อาหารทารกและอาหารสูตรต่อเนื่องสำหรับทารกและเด็กเล็กที่ได้ขึ้นทะเบียนไว้แล้ว ยื่นแก้ไขรายละเอียดให้ถูกต้องตามประกาศฉบับนี้ภายในหนึ่งร้อยแปดสิบวัน นับแต่วันที่ประกาศนี้ใช้บังคับ และเมื่อได้ดำเนินการดังกล่าวแล้วให้ยังคงใช้ฉลากเดิมที่เหลืออยู่จนกว่าจะหมด แต่ต้องไม่เกินหนึ่งปี นับแต่วันที่ประกาศนี้ใช้บังคับ

ข้อ 3 ประกาศนี้ ให้ใช้บังคับเมื่อพ้นกำหนดเก้าสิบวัน นับแต่วันถัดจากวันประกาศในราชกิจจานุเบกษาเป็นต้นไป

ประกาศ ณ วันที่ 7 พฤศจิกายน พ.ศ.2550

นายมรกต กรเกษม

รัฐมนตรีช่วยว่าการฯ ปฏิบัติราชการแทน

รัฐมนตรีว่าการกระทรวงสาธารณสุข

(คัดจากราชกิจจานุเบกษา ฉบับประกาศและงานทั่วไป เล่ม 124 ตอนพิเศษ 188 ง.ลงวันที่ 3 ธันวาคม พ.ศ.2550)

(สำเนา)

ประกาศกระทรวงสาธารณสุข

(ฉบับที่ 309) พ.ศ.2550

เรื่อง ผลิตภัณฑ์เสริมอาหาร (ฉบับที่ 2)

โดยที่เป็นการสมควรแก้ไขเพิ่มเติมประกาศกระทรวงสาธารณสุขว่าด้วยเรื่องผลิตภัณฑ์เสริมอาหาร อาศัยอำนาจตามความในมาตรา 5 และมาตรา 6(3)(4)(5)(6)(7) และ (10) แห่งพระราชบัญญัติอาหาร พ.ศ.2522 รัฐมนตรีว่าการกระทรวงสาธารณสุขโดยคำแนะนำของคณะกรรมการอาหารออกประกาศไว้ ดังต่อไปนี้

ข้อ 1 ให้ยกเลิกความใน (9) ของข้อ 10 แห่งประกาศกระทรวงสาธารณสุข (ฉบับที่ 293) พ.ศ.2548 เรื่อง ผลิตภัณฑ์เสริมอาหาร ลงวันที่ 15 ธันวาคม พ.ศ.2548 และให้ใช้ความต่อไปนี้แทน

“(9) ข้อความชัดเจนว่า “ควรกินอาหารหลากหลาย ครบ 5 หมู่ ในสัดส่วนที่เหมาะสมเป็นประจำ” และ ข้อความด้วยตัวอักษรหนาที่บ สีของตัวอักษรติดกับสีของพื้นกรอบ ว่า “ไม่มีผลในการป้องกัน หรือรักษาโรค””

ข้อ 2 ให้ผู้ผลิต ผู้นำเข้า ที่ได้รับอนุญาตให้ใช้ฉลากของผลิตภัณฑ์เสริมอาหาร อยู่ก่อนวันที่ประกาศนี้ใช้บังคับ แก้ไขฉลากให้ถูกต้องตามประกาศนี้ และให้คงใช้ฉลากเดิมที่เหลืออยู่จนกว่าจะหมด แต่ต้องไม่เกินหนึ่งปีนับแต่วันที่ประกาศนี้ใช้บังคับ

ข้อ 3 ประกาศนี้ ให้ใช้บังคับตั้งแต่วันถัดจากวันประกาศในราชกิจจานุเบกษาเป็นต้นไป

ประกาศ ณ วันที่ 7 พฤศจิกายน พ.ศ.2550

นายมรกต กรเกษม

รัฐมนตรีช่วยว่าการฯ ปฏิบัติราชการแทน

รัฐมนตรีว่าการกระทรวงสาธารณสุข

(คัดจากราชกิจจานุเบกษา ฉบับประกาศและงานทั่วไป เล่ม 124 ตอนพิเศษ 188 ง. ลงวันที่ 3 ธันวาคม พ.ศ.2550)

(สำเนา)

ประกาศกระทรวงสาธารณสุข

เรื่อง แต่งตั้งพนักงานเจ้าหน้าที่เพื่อปฏิบัติการตามพระราชบัญญัติอาหาร พ.ศ.2522

อนุสนธิ ประกาศกระทรวงสาธารณสุข (ฉบับที่ 300) พ.ศ.2549 เรื่อง แต่งตั้งพนักงานเจ้าหน้าที่เพื่อปฏิบัติการตามพระราชบัญญัติอาหาร พ.ศ.2522 ประกาศเมื่อวันที่ 23 สิงหาคม 2549 และประกาศกระทรวงสาธารณสุข (ฉบับที่ 302) พ.ศ.2550 เรื่อง แต่งตั้งพนักงานเจ้าหน้าที่เพื่อปฏิบัติการตามพระราชบัญญัติอาหาร พ.ศ.2522 ประกาศ เมื่อวันที่ 14 มีนาคม 2550 ไปแล้วนั้น เพื่อให้การบังคับใช้กฎหมายเป็นไปอย่างมีประสิทธิภาพ เป็นไปตามความพร้อมของแต่ละองค์กรปกครองส่วนท้องถิ่น ตามแผนปฏิบัติการกำหนดขั้นตอนการกระจายอำนาจให้แก่องค์กรปกครองส่วนท้องถิ่น สำนักงานคณะกรรมการกระจายอำนาจให้แก่องค์กรปกครองส่วนท้องถิ่น สำนักงานปลัดสำนักนายกรัฐมนตรี จึงเห็นสมควรแต่งตั้งพนักงานสังกัดราชการส่วนท้องถิ่นในเทศบาลนคร เทศบาลเมือง และเทศบาลตำบลเป็นพนักงานเจ้าหน้าที่เพื่อปฏิบัติการตามพระราชบัญญัติอาหาร พ.ศ.2522 เพิ่มเติม

อาศัยอำนาจตามความในมาตรา 5 แห่งพระราชบัญญัติอาหาร พ.ศ.2522 รัฐมนตรีว่าการกระทรวงสาธารณสุขออกประกาศไว้ ดังต่อไปนี้

ข้อ 1 ให้ยกเลิกประกาศกระทรวงสาธารณสุข (ฉบับที่ 302) พ.ศ.2550 เรื่อง แต่งตั้งพนักงานเจ้าหน้าที่เพื่อปฏิบัติการตามพระราชบัญญัติอาหาร พ.ศ.2522 ประกาศ เมื่อวันที่ 14 มีนาคม 2550

ข้อ 2 ให้พนักงานเทศบาลนคร พนักงานเทศบาลเมือง พนักงานเทศบาลตำบลใน 75 จังหวัด ยกเว้นกรุงเทพมหานคร ซึ่งดำรงตำแหน่งต่อไปนี้ เป็นพนักงานเจ้าหน้าที่ เพื่อปฏิบัติการตามพระราชบัญญัติอาหาร พ.ศ.2522 ในเขตเทศบาลนคร เทศบาลเมือง หรือเทศบาลตำบล เฉพาะสถานที่จำหน่ายอาหาร สถานที่สะสมอาหาร ตลาดที่หรือทางสาธารณะ ตามพระราชบัญญัติการสาธารณสุข พ.ศ.2535 ที่อยู่ในเขตเทศบาลนคร เทศบาลเมือง หรือเทศบาลตำบลนั้นๆ แต่ไม่รวมถึงสถานที่ผลิต นำหรือส่งเข้ามาในราชอาณาจักร หรือใบสำคัญการใช้ฉลากอาหาร ซึ่งสำนักงานคณะกรรมการอาหารและยา ดูแลรับผิดชอบ

- (1) ปลัดเทศบาล
- (2) รองปลัดเทศบาล
- (3) ผู้อำนวยการสำนักการสาธารณสุขและสิ่งแวดล้อม
- (4) ผู้อำนวยการกองการสาธารณสุขและสิ่งแวดล้อม
- (5) หัวหน้ากองสาธารณสุข
- (6) หัวหน้าฝ่ายบริหารงานสาธารณสุข
- (7) หัวหน้าฝ่ายงานสาธารณสุขและอนามัยสิ่งแวดล้อม
- (8) หัวหน้าฝ่ายบริการและส่งเสริมอนามัย
- (9) นักบริหารงานสาธารณสุข
- (10) เภสัชกร
- (11) นักวิชาการสาธารณสุข

- (12) นักวิชาการสุขาภิบาล
- (13) พยาบาลวิชาชีพ
- (14) พยาบาลเทคนิค
- (15) เจ้าพนักงานสุขาภิบาล ตั้งแต่ระดับ 3 ขึ้นไป
- (16) เจ้าพนักงานเภสัชกรรม ตั้งแต่ระดับ 3 ขึ้นไป
- (17) เจ้าพนักงานสาธารณสุขชุมชน ตั้งแต่ระดับ 3 ขึ้นไป

ข้อ 3 ประกาศกระทรวงสาธารณสุขฉบับนี้ ให้ใช้บังคับตั้งแต่วันถัดจากวันประกาศในราชกิจจานุเบกษาเป็นต้นไป

ประกาศ ณ วันที่ 30 มิถุนายน พ.ศ.2551

ไชยา สะสมทรัพย์

รัฐมนตรีว่าการกระทรวงสาธารณสุข

(คัดจากราชกิจจานุเบกษา ฉบับประกาศและงานทั่วไป เล่ม 125 ตอนพิเศษ 136 ง.ลงวันที่ 11 สิงหาคม พ.ศ.2551)

(สำเนา)

ประกาศกระทรวงสาธารณสุข

(ฉบับที่ 310) พ.ศ.2551

เรื่อง การห้ามผลิต นำเข้า หรือจำหน่ายอาหารที่มีการบรรจุสิ่งอื่นหรือวัตถุอื่นที่มีโซ่อาหาร
ในภาชนะบรรจุอาหารและหีบห่อ

เพื่อให้เกิดความชัดเจนในมาตรการควบคุมการบรรจุสิ่งอื่นหรือวัตถุอื่นที่มีโซ่อาหารในภาชนะบรรจุอาหารและหีบห่อ และให้คุ้มครองความปลอดภัยของผู้บริโภคยิ่งขึ้น

อาศัยอำนาจตามความในมาตรา 5 และมาตรา 6(7) และ (8) แห่งพระราชบัญญัติอาหาร พ.ศ.2522 อันเป็นกฎหมายที่มีบทบัญญัติบางประการเกี่ยวกับการจำกัดสิทธิและเสรีภาพของบุคคล ซึ่งมาตรา 29 ประกอบกับมาตรา 33 มาตรา 41 มาตรา 43 และมาตรา 45 ของรัฐธรรมนูญแห่งราชอาณาจักรไทยบัญญัติให้กระทำได้โดยอาศัยอำนาจตามบทบัญญัติแห่งกฎหมาย รัฐมนตรีว่าการกระทรวงสาธารณสุข โดยคำแนะนำของคณะกรรมการอาหารออกประกาศไว้ ดังนี้

ข้อ 1 ให้ยกเลิกประกาศกระทรวงสาธารณสุข (ฉบับที่ 304) พ.ศ.2550 เรื่อง การห้ามผลิต นำเข้า หรือจำหน่ายอาหารที่มีการบรรจุสิ่งอื่นหรือวัตถุอื่นที่มีโซ่อาหารในภาชนะบรรจุอาหาร ลงวันที่ 30 สิงหาคม 2550

ข้อ 2 การบรรจุสิ่งอื่นหรือวัตถุอื่นที่มีโซ่อาหารในภาชนะบรรจุอาหาร สำหรับอาหาร ที่ผลิตเพื่อจำหน่าย นำเข้าเพื่อจำหน่าย หรือที่จำหน่าย ให้กระทำได้เฉพาะกรณีที่สิ่งอื่น หรือวัตถุอื่นนั้นมีวัตถุประสงค์เพื่อรักษาคุณภาพหรือมาตรฐานของอาหาร หรือเพื่อเป็นเครื่องปรุงหรือประกอบอาหาร หรือใช้เป็นอุปกรณ์ในการบริโภคหรือเตรียมอาหาร

ข้อ 3 การบรรจุสิ่งอื่นหรือวัตถุอื่นที่มีโซ่อาหารในหีบห่อของภาชนะบรรจุอาหาร สำหรับอาหาร ที่ผลิตเพื่อจำหน่าย นำเข้าเพื่อจำหน่าย หรือที่จำหน่าย ให้กระทำได้เฉพาะกรณีที่สิ่งอื่นหรือวัตถุอื่นนั้น ไม่ก่อให้เกิดความเสี่ยงต่อสุขภาพหรือสำคัญผิดแก่ผู้บริโภคว่าอาจรับประทานได้เช่นเดียวกับอาหาร

ข้อ 4 ให้อาหารที่มีการบรรจุสิ่งอื่นหรือวัตถุอื่น ซึ่งไม่เป็นไปตามที่กำหนดในข้อ 2 หรือ ข้อ 3 เป็นอาหารที่ห้ามผลิต นำเข้า หรือจำหน่าย

ข้อ 5 ประกาศนี้ ให้ใช้บังคับตั้งแต่วันถัดจากวันประกาศในราชกิจจานุเบกษาเป็นต้นไป

ประกาศ ณ วันที่ 15 สิงหาคม พ.ศ.2551

ชวรัตน์ ชาญวีรกูล

รัฐมนตรีว่าการกระทรวงสาธารณสุข

(คัดจากราชกิจจานุเบกษา ฉบับประกาศและงานทั่วไป เล่ม 125 ตอนพิเศษ 162 ง. ลงวันที่ 9 ตุลาคม พ.ศ.2551)

(สำเนา)

ประกาศกระทรวงสาธารณสุข

(ฉบับที่ 311) พ.ศ.2551

เรื่อง กำหนดอาหารที่ห้ามผลิต นำเข้า หรือจำหน่าย

ด้วยปรากฏว่าได้เกิดสถานการณ์ทารกและเด็กเล็กล้มป่วยและเสียชีวิตหลายราย ในต่างประเทศ อันเนื่องจากบริโภคอาหารที่มีสารเมลามีนและสารในกลุ่มเมลามีน จึงมีความจำเป็นเร่งด่วน เพื่อคุ้มครองความปลอดภัยของผู้บริโภค

อาศัยอำนาจตามความในมาตรา 5 และมาตรา 6(8) แห่งพระราชบัญญัติอาหาร พ.ศ.2522 อันเป็นกฎหมายที่มีบทบัญญัติบางประการเกี่ยวกับการจำกัดสิทธิและเสรีภาพของบุคคล ซึ่งมาตรา 29 ประกอบกับมาตรา 33 มาตรา 41 มาตรา 43 และมาตรา 45 ของรัฐธรรมนูญแห่งราชอาณาจักรไทย บัญญัติให้กระทำได้โดยอาศัยอำนาจตามบทบัญญัติแห่งกฎหมาย รัฐมนตรีว่าการกระทรวงสาธารณสุข โดยคำแนะนำของคณะกรรมการอาหารออกประกาศไว้ ดังนี้

ข้อ 1 ให้อาหารที่ตรวจพบสารเมลามีน (Melamine) และสารในกลุ่มเมลามีน (กรดซัยยานูริก (Cyanuric acid) แอมมีไลด์ (Ammelide) และแอมมีลีน (Ammeline)) ที่ไม่เป็นไปตามเงื่อนไขที่สำนักงานคณะกรรมการอาหารและยาประกาศกำหนด โดยความเห็นชอบของคณะกรรมการอาหาร เป็นอาหารที่ห้ามผลิต นำเข้า หรือจำหน่าย

ข้อ 2 ประกาศนี้ ให้ใช้บังคับตั้งแต่วันถัดจากวันประกาศในราชกิจจานุเบกษา เป็นต้นไป

ประกาศ ณ วันที่ 8 ตุลาคม พ.ศ.2551

ร้อยตำรวจเอก เฉลิม อยู่บำรุง

(เฉลิม อยู่บำรุง)

รัฐมนตรีว่าการกระทรวงสาธารณสุข

(คัดจากราชกิจจานุเบกษา ฉบับประกาศและงานทั่วไป เล่ม 125 ตอนพิเศษ 162 ง. ลงวันที่ 9 ตุลาคม พ.ศ.2551)

(สำเนา)

ประกาศกระทรวงสาธารณสุข
เรื่อง มาตรฐานอาหารด้านจุลินทรีย์ที่ทำให้เกิดโรค

โดยที่เป็นการสมควรแก้ไขเพิ่มเติมข้อกำหนดเกี่ยวกับเกณฑ์มาตรฐานอาหารด้านจุลินทรีย์ที่ทำให้เกิดโรค

อาศัยอำนาจตามความในมาตรา 5 และมาตรา 6 (2) (3) และ (9) แห่งพระราชบัญญัติอาหาร พ.ศ.2522 อันเป็นกฎหมายที่มีบทบัญญัติบางประการเกี่ยวกับการจำกัดสิทธิและเสรีภาพของบุคคลซึ่งมาตรา 29 ประกอบกับมาตรา 33 มาตรา 41 มาตรา 43 และ มาตรา 45 ของรัฐธรรมนูญแห่งราชอาณาจักรไทย บัญญัติให้กระทำได้โดยอาศัยอำนาจตามบทบัญญัติแห่งกฎหมาย รัฐมนตรีว่าการกระทรวงสาธารณสุขโดยคำแนะนำของคณะกรรมการอาหารออกประกาศไว้ ดังต่อไปนี้

ข้อ 1 ให้ยกเลิกความในข้อกำหนดเกี่ยวกับจุลินทรีย์ที่ทำให้เกิดโรคในประกาศกระทรวงสาธารณสุขตามที่ระบุไว้ในบัญชีหมายเลข 1 แนบท้ายประกาศนี้ และให้ใช้ความต่อไปนี้แทน

“ไม่มีจุลินทรีย์ที่ทำให้เกิดโรค เว้นแต่จุลินทรีย์ที่ทำให้เกิดโรคตามชนิดและปริมาณที่ระบุไว้ในบัญชีหมายเลข 2 แนบท้ายประกาศกระทรวงสาธารณสุข เรื่อง มาตรฐานอาหารด้านจุลินทรีย์ที่ทำให้เกิดโรค ลงวันที่ 10 กุมภาพันธ์ พ.ศ.2552”

ข้อ 2 อาหารอื่นนอกเหนือจากอาหารตามประกาศกระทรวงสาธารณสุขในบัญชีหมายเลข 1 ที่ผลิตเพื่อจำหน่าย นำเข้าเพื่อจำหน่าย หรือที่จำหน่าย ตั้งไปจนถึงจุลินทรีย์ที่ทำให้เกิดโรค เว้นแต่จุลินทรีย์ที่ทำให้เกิดโรคตามชนิดและปริมาณที่ระบุไว้ในบัญชีหมายเลข 3 แนบท้ายประกาศนี้

ข้อ 3 วิธีการตรวจวิเคราะห์จุลินทรีย์ที่ทำให้เกิดโรคตามประกาศนี้ ให้เป็นไปตามที่กำหนดในบัญชีหมายเลข 4 แนบท้ายประกาศนี้

ข้อ 4 ประกาศนี้ ไม่ใช้บังคับ กับ ผลิตภัณฑ์เสริมอาหาร วัตถุเจือปนอาหาร และอาหารอื่น ซึ่งได้มีประกาศกระทรวงสาธารณสุขกำหนดชนิดและปริมาณจุลินทรีย์ที่ทำให้เกิดโรค ไว้โดยเฉพาะ

ข้อ 5 ประกาศนี้ ให้ใช้บังคับ บังคับกำหนดหนึ่งร้อยแปดสิบวัน นับแต่วันประกาศในราชกิจจานุเบกษาเป็นต้นไป

ประกาศ ณ วันที่ 10 กุมภาพันธ์ พ.ศ.2552

วิทยา แก้วภราดัย

(นายวิทยา แก้วภราดัย)

รัฐมนตรีว่าการกระทรวงสาธารณสุข

(คัดจากราชกิจจานุเบกษา ฉบับประกาศและงานทั่วไป เล่ม 126 ตอนพิเศษ 41ง
ลงวันที่ 19 มีนาคม 2552)

บัญชีหมายเลข 1

รายชื่อประกาศกระทรวงสาธารณสุข

แนบท้ายประกาศกระทรวงสาธารณสุข เรื่อง มาตรฐานอาหารด้านจุลินทรีย์ที่ทำให้เกิดโรค

1. ประกาศกระทรวงสาธารณสุข ฉบับที่ 61 (พ.ศ.2524) เรื่อง น้ำบริโภคในภาชนะบรรจุที่ปิดสนิท ลงวันที่ 7 กันยายน พ.ศ.2524 ข้อ 3 (3) (ค)
2. ประกาศกระทรวงสาธารณสุข ฉบับที่ 78 (พ.ศ.2527) เรื่อง น้ำแข็ง ลงวันที่ 16 มกราคม พ.ศ.2527 ข้อ 3 (3) (ค)
3. ประกาศกระทรวงสาธารณสุข ฉบับที่ 83 (พ.ศ.2527) เรื่อง ซ็อกโกแลต ลงวันที่ 15 พฤศจิกายน พ.ศ.2527 ข้อ 3 (2)
4. ประกาศกระทรวงสาธารณสุข ฉบับที่ 121 (พ.ศ.2532) เรื่อง อาหารสำหรับผู้ที่ต้องการควบคุมน้ำหนัก ลงวันที่ 23 พฤษภาคม พ.ศ.2532 ข้อ 3(5)
5. ประกาศกระทรวงสาธารณสุข ฉบับที่ 144 (พ.ศ.2535) เรื่อง อาหารในภาชนะบรรจุที่ปิดสนิท ลงวันที่ 2 กรกฎาคม พ.ศ.2535 ข้อ 4(2)
6. ประกาศกระทรวงสาธารณสุข ฉบับที่ 156 (พ.ศ.2537) เรื่อง นมดัดแปลงสำหรับทารก และนมดัดแปลงสูตรต่อเนื่องสำหรับทารกและเด็กเล็ก ลงวันที่ 14 ตุลาคม พ.ศ.2537 ข้อ 4(4.10)
7. ประกาศกระทรวงสาธารณสุข ฉบับที่ 157 (พ.ศ.2537) เรื่อง อาหารทารกและอาหารสูตรต่อเนื่องสำหรับทารกและเด็กเล็ก ลงวันที่ 14 ตุลาคม พ.ศ.2537 ข้อ 4(4.9)
8. ประกาศกระทรวงสาธารณสุข ฉบับที่ 158 (พ.ศ.2537) เรื่อง อาหารเสริมสำหรับทารกและเด็กเล็ก ลงวันที่ 14 ตุลาคม พ.ศ.2537 ข้อ 3(3.10)
9. ประกาศกระทรวงสาธารณสุข (ฉบับที่ 195) พ.ศ.2543 เรื่อง เครื่องดื่มเกลือแร่ ลงวันที่ 19 กันยายน พ.ศ.2543 ข้อ 4(5) (ค)
10. ประกาศกระทรวงสาธารณสุข (ฉบับที่ 196) พ.ศ.2543 เรื่อง ชา ลงวันที่ 19 กันยายน พ.ศ.2543 ข้อ 6(6)
11. ประกาศกระทรวงสาธารณสุข (ฉบับที่ 197) พ.ศ.2543 เรื่อง กาแฟ ลงวันที่ 19 กันยายน พ.ศ.2543 ข้อ 10(5)
12. ประกาศกระทรวงสาธารณสุข (ฉบับที่ 198) พ.ศ.2543 เรื่อง น้านมถั่วเหลืองในภาชนะบรรจุที่ปิดสนิท ลงวันที่ 19 กันยายน พ.ศ.2543 ข้อ 5(6)
13. ประกาศกระทรวงสาธารณสุข (ฉบับที่ 199) พ.ศ.2543 เรื่อง น้ำแร่ธรรมชาติ ลงวันที่ 19 กันยายน พ.ศ.2543 ข้อ 5(4) (4.3)
14. ประกาศกระทรวงสาธารณสุข (ฉบับที่ 201) พ.ศ.2543 เรื่อง ซอสบางชนิด ลงวันที่ 19 กันยายน พ.ศ.2543 ข้อ 4(7)
15. ประกาศกระทรวงสาธารณสุข (ฉบับที่ 202) พ.ศ.2543 เรื่อง ผลิตภัณฑ์ปรุงรสที่ได้จากการย่อยโปรตีนของถั่วเหลือง ลงวันที่ 19 กันยายน พ.ศ.2543 ข้อ 4(5)
16. ประกาศกระทรวงสาธารณสุข (ฉบับที่ 206) พ.ศ.2543 เรื่อง น้ำมันเนย ลงวันที่ 19 กันยายน พ.ศ.2543 ข้อ 4(5)

17. ประกาศกระทรวงสาธารณสุข (ฉบับที่ 207) พ.ศ.2543 เรื่อง เนยเทียม ลงวันที่ 19 กันยายน พ.ศ.2543 ข้อ 4(6)
18. ประกาศกระทรวงสาธารณสุข (ฉบับที่ 208) พ.ศ.2543 เรื่อง ครีม ลงวันที่ 19 กันยายน พ.ศ.2543 ข้อ 5(7) ข้อ 6(8) ข้อ 7(6) ข้อ 8(7) ข้อ 9(6) และ ข้อ 10 (7)
19. ประกาศกระทรวงสาธารณสุข (ฉบับที่ 209) พ.ศ.2543 เรื่อง เนยแข็ง ลงวันที่ 19 กันยายน พ.ศ.2543 ข้อ 5 (3)
20. ประกาศกระทรวงสาธารณสุข (ฉบับที่ 210) พ.ศ.2543 เรื่อง อาหารกึ่งสำเร็จรูป ลงวันที่ 19 กันยายน พ.ศ.2543 ข้อ 5(4) ข้อ 6(4) ข้อ 7(4) ข้อ 8(3) และ ข้อ 9(2)
21. ประกาศกระทรวงสาธารณสุข (ฉบับที่ 211) พ.ศ.2543 เรื่อง น้ำผึ้ง ลงวันที่ 19 กันยายน พ.ศ.2543 ข้อ 4(12)
22. ประกาศกระทรวงสาธารณสุข (ฉบับที่ 213) พ.ศ.2543 เรื่อง แยม เยลลี่ และมาร์มาเลด ในภาชนะบรรจุที่ปิดสนิท ลงวันที่ 19 กันยายน พ.ศ.2543 ข้อ 4(4)
23. ประกาศกระทรวงสาธารณสุข (ฉบับที่ 214) พ.ศ.2543 เรื่อง เครื่องดื่มในภาชนะบรรจุที่ปิดสนิท ลงวันที่ 19 กันยายน พ.ศ.2543 ข้อ 4(6)
24. ประกาศกระทรวงสาธารณสุข (ฉบับที่ 222) พ.ศ.2544 เรื่อง ไอศกรีม ลงวันที่ 24 กรกฎาคม พ.ศ.2544 ข้อ 5(4)(4.6) และข้อ 6(8)
25. ประกาศกระทรวงสาธารณสุข (ฉบับที่ 226) พ.ศ.2544 เรื่อง เนยใสหรือกี (Ghee) ลงวันที่ 23 กรกฎาคม พ.ศ.2544 ข้อ 4(3) ข้อ 5 (4) และ ข้อ 6(4)
26. ประกาศกระทรวงสาธารณสุข (ฉบับที่ 227) พ.ศ.2544 เรื่อง เนย ลงวันที่ 23 กรกฎาคม พ.ศ.2544 ข้อ 4(7)
27. ประกาศกระทรวงสาธารณสุข (ฉบับที่ 236) พ.ศ.2544 เรื่อง ไข่เยี่ยวม้า ลงวันที่ 20 สิงหาคม พ.ศ.2544 ข้อ 4(7)
28. ประกาศกระทรวงสาธารณสุข (ฉบับที่ 262) พ.ศ.2545 เรื่อง สตีวิโอไซด์และอาหารที่มีส่วนผสมของสตีวิโอไซด์ ลงวันที่ 26 กันยายน พ.ศ.2545 ข้อ 2(5)
29. ประกาศกระทรวงสาธารณสุข (ฉบับที่ 265) พ.ศ. 2545 เรื่อง นมโค ลงวันที่ 19 ธันวาคม พ.ศ.2545 ข้อ 12(10) ข้อ 15(9) และ ข้อ 16 (9)
30. ประกาศกระทรวงสาธารณสุข (ฉบับที่ 266) พ.ศ.2545 เรื่อง นมปรุงแต่ง ลงวันที่ 19 ธันวาคม พ.ศ.2545 ข้อ 8(10) และ ข้อ 9(8)
31. ประกาศกระทรวงสาธารณสุข (ฉบับที่ 267) พ.ศ.2545 เรื่อง ผลิตภัณฑ์ของนม ลงวันที่ 19 ธันวาคม พ.ศ.2545 ข้อ 7(3)
32. ประกาศกระทรวงสาธารณสุข (ฉบับที่ 280) พ.ศ.2547 เรื่อง ชาสมุนไพร ลงวันที่ 4 มิถุนายน พ.ศ.2547 ข้อ 4(2)
33. ประกาศกระทรวงสาธารณสุข (ฉบับที่ 289) พ.ศ.2548 เรื่อง นมเปรี้ยว ลงวันที่ 17 มกราคม พ.ศ.2548 ข้อ 7(7)

บัญชีหมายเลข 2
มาตรฐานอาหารด้านจุลินทรีย์ที่ทำให้เกิดโรค

แบบท้ายประกาศกระทรวงสาธารณสุข เรื่อง มาตรฐานอาหารด้านจุลินทรีย์ที่ทำให้เกิดโรค

ผลิตภัณฑ์	ชนิดจุลินทรีย์ที่ทำให้เกิดโรค	ปริมาณที่กำหนด
1. นมดัดแปลงสำหรับทารก (ชนิดผงหรือแห้ง) ตามประกาศกระทรวงสาธารณสุข ฉบับที่ 156 (พ.ศ.2537) เรื่อง นมดัดแปลงสำหรับทารกและ นมดัดแปลงสูตรต่อเนื่องสำหรับทารกและเด็กเล็ก ลงวันที่ 14 ตุลาคม พ.ศ.2537	1. <i>Salmonella</i> spp.	ไม่พบใน 25 กรัม
	2. <i>Staphylococcus aureus</i>	ไม่พบใน 0.1 กรัม
	3. <i>Bacillus cereus</i>	ไม่เกิน 100 ใน 1 กรัม
	4. <i>Enterobacter sakazakii</i>	ไม่พบใน 10 กรัม
2. อาหารทารก (ชนิดผงหรือแห้ง) ตามประกาศกระทรวงสาธารณสุข ฉบับที่ 157 (พ.ศ.2537) เรื่อง อาหารทารกและอาหารสูตร ต่อเนื่องสำหรับทารกและเด็กเล็กลงวันที่ 14 ตุลาคม พ.ศ.2537	1. <i>Salmonella</i> spp.	ไม่พบใน 25 กรัม
	2. <i>Staphylococcus aureus</i>	ไม่พบใน 0.1 กรัม
	3. <i>Bacillus cereus</i>	ไม่เกิน 100 ใน 1 กรัม
3. นมดัดแปลงสูตรต่อเนื่องสำหรับทารก และเด็กเล็ก (ชนิดผงหรือแห้ง) ตามประกาศกระทรวงสาธารณสุข ฉบับที่ 156 (พ.ศ.2537) เรื่อง นมดัดแปลงสำหรับทารกและ นมดัดแปลงสูตรต่อเนื่องสำหรับทารกและเด็กเล็ก ลงวันที่ 14 ตุลาคม พ.ศ.2537	1. <i>Salmonella</i> spp.	ไม่พบใน 25 กรัม
	2. <i>Staphylococcus aureus</i>	ไม่พบใน 0.1 กรัม
	3. <i>Bacillus cereus</i>	ไม่เกิน 100 ใน 1 กรัม
4. อาหารสูตรต่อเนื่องสำหรับทารกและ เด็กเล็ก (ชนิดผงหรือแห้ง) ตามประกาศกระทรวงสาธารณสุข ฉบับที่ 157 (พ.ศ.2537) เรื่อง อาหารทารกและอาหารสูตร ต่อเนื่องสำหรับทารกและเด็กเล็ก ลงวันที่ 14 ตุลาคม พ.ศ.2537	1. <i>Salmonella</i> spp.	ไม่พบใน 25 กรัม
	2. <i>Staphylococcus aureus</i>	ไม่พบใน 0.1 กรัม
	3. <i>Bacillus cereus</i>	ไม่เกิน 100 ใน 1 กรัม
	4. <i>Clostridium perfringens</i>	ไม่เกิน 100 ใน 1 กรัม
5. อาหารเสริมสำหรับทารกและเด็กเล็ก (ชนิดผงหรือแห้ง) ตามประกาศกระทรวงสาธารณสุข ฉบับที่ 158 (พ.ศ.2537) เรื่อง อาหารเสริมสำหรับทารกและเด็ก เล็ก ลงวันที่ 14 ตุลาคม พ.ศ.2537	1. <i>Salmonella</i> spp.	ไม่พบใน 25 กรัม
	2. <i>Staphylococcus aureus</i>	ไม่พบใน 0.1 กรัม
	3. <i>Bacillus cereus</i>	ไม่เกิน 100 ใน 1 กรัม
	4. <i>Clostridium perfringens</i>	ไม่เกิน 100 ใน 1 กรัม

ผลิตภัณฑ์	ชนิดจุลินทรีย์ที่ทำให้เกิดโรค	ปริมาณที่กำหนด
6. ผลิตภัณฑ์นมพร้อมบริโภคชนิดเหลวที่ผ่านกรรมวิธีฆ่าเชื้อด้วยความร้อนโดยวิธีพาสเจอร์ไรส์		
(6.1) นมโค ตามประกาศกระทรวงสาธารณสุข (ฉบับที่ 265) พ.ศ.2545 เรื่อง นมโค ลงวันที่ 19 ธันวาคม พ.ศ.2545	1. <i>Salmonella</i> spp.	ไม่พบใน 25 มิลลิลิตร
	2. <i>Staphylococcus aureus</i>	ไม่พบใน 0.1 มิลลิลิตร
(6.2) นมปรุงแต่ง ตามประกาศกระทรวงสาธารณสุข (ฉบับที่ 266) พ.ศ.2545 เรื่อง นมปรุงแต่ง ลงวันที่ 19 ธันวาคม พ.ศ.2545	3. <i>Bacillus cereus</i>	ไม่เกิน 100 ใน 1 มิลลิลิตร
(6.3) ผลิตภัณฑ์ของนม ตามประกาศกระทรวงสาธารณสุข (ฉบับที่ 267) พ.ศ.2545 เรื่อง ผลิตภัณฑ์ของนม ลงวันที่ 19 ธันวาคม พ.ศ.2545	4. <i>Listeria monocytogenes</i>	ไม่พบใน 25 มิลลิลิตร
(6.4) ผลิตภัณฑ์ที่ผลิตจากนมของสัตว์อื่นที่มีไขมันของโค ตามประกาศกระทรวงสาธารณสุข(ฉบับที่ 214) พ.ศ.2543 เรื่อง เครื่องดื่มในภาชนะบรรจุที่ปิดสนิท ลงวันที่ 19 กันยายน พ.ศ.2543		
7. นมผง ตามประกาศกระทรวงสาธารณสุข (ฉบับที่ 265) พ.ศ.2545 เรื่อง นมโค ลงวันที่ 19 ธันวาคม พ.ศ.2545	1. <i>Salmonella</i> spp.	ไม่พบใน 25 กรัม
8. นมปรุงแต่ง (ชนิดแห้ง) ตามประกาศกระทรวงสาธารณสุข (ฉบับที่ 266) พ.ศ.2545 เรื่อง นมปรุงแต่ง ลงวันที่ 19 ธันวาคม พ.ศ.2545	2. <i>Staphylococcus aureus</i>	ไม่พบใน 0.1 กรัม
9. ผลิตภัณฑ์นม (ชนิดแห้ง) ตามประกาศกระทรวงสาธารณสุข (ฉบับที่ 267) พ.ศ.2545 เรื่อง ผลิตภัณฑ์ของนม ลงวันที่ 19 ธันวาคม พ.ศ.2545	3. <i>Bacillus cereus</i>	ไม่เกิน 100 ใน 1 กรัม
10. เนยแข็ง ตามประกาศกระทรวงสาธารณสุข (ฉบับที่ 209) พ.ศ.2543 เรื่อง เนยแข็ง ลงวันที่ 19 กันยายน พ.ศ.2543		
(10.1) ที่มี $a_w \geq 0.9$	1. <i>Salmonella</i> spp.	ไม่พบใน 25 กรัม
	2. <i>Staphylococcus aureus</i>	ไม่พบใน 0.1 กรัม
	3. <i>Bacillus cereus</i>	ไม่เกิน 100 ใน 1 กรัม
	4. <i>Clostridium perfringens</i>	ไม่เกิน 100 ใน 1 กรัม
	5. <i>Listeria monocytogenes</i>	ไม่พบใน 25 กรัม
(10.2) ที่มี a_w ระหว่าง 0.82-0.9	1. <i>Salmonella</i> spp.	ไม่พบใน 25 กรัม
	2. <i>Staphylococcus aureus</i>	ไม่พบใน 0.1 กรัม
	3. <i>Bacillus cereus</i>	ไม่เกิน 500 ใน 1 กรัม
	4. <i>Listeria monocytogenes</i>	ไม่พบใน 25 กรัม
(10.3) ที่มี $a_w \leq 0.82$	1. <i>Salmonella</i> spp.	ไม่พบใน 25 กรัม
	2. <i>Staphylococcus aureus</i>	ไม่พบใน 0.1 กรัม
	3. <i>Listeria monocytogenes</i>	ไม่พบใน 25 กรัม

ผลิตภัณฑ์	ชนิดจุลินทรีย์ที่ทำให้เกิดโรค	ปริมาณที่กำหนด
11. ครีม ตามประกาศกระทรวงสาธารณสุข (ฉบับที่ 208) พ.ศ.2543 เรื่อง ครีม ลงวันที่ 19 กันยายน พ.ศ.2543		
(11.1) ครีมที่ทำให้แห้ง	1. <i>Salmonella</i> spp. 2. <i>Staphylococcus aureus</i> 3. <i>Bacillus cereus</i>	ไม่พบใน 25 กรัม ไม่พบใน 0.1 กรัม ไม่เกิน 100 ใน 1 กรัม
(11.2) ครีมที่ผ่านกรรมวิธีฆ่าเชื้อด้วยความร้อนโดยวิธีพาสเจอร์ไรส์	1. <i>Salmonella</i> spp. 2. <i>Staphylococcus aureus</i> 3. <i>Bacillus cereus</i> 4. <i>Listeria monocytogenes</i>	ไม่พบใน 25 กรัม ไม่พบใน 0.1 กรัม ไม่เกิน 100 ใน 1 กรัม ไม่พบใน 25 กรัม
12. ไอศกรีม ตามประกาศกระทรวงสาธารณสุข (ฉบับที่ 222) พ.ศ.2544 เรื่อง ไอศกรีม ลงวันที่ 24 กรกฎาคม พ.ศ.2544		
(12.1) ไอศกรีมนม ไอศกรีมดัดแปลง ไอศกรีมผสม	1. <i>Salmonella</i> spp. 2. <i>Staphylococcus aureus</i> 3. <i>Bacillus cereus</i> 4. <i>Listeria monocytogenes</i>	ไม่พบใน 25 กรัม ไม่พบใน 0.1 กรัม ไม่เกิน 500 ใน 1 กรัม ไม่พบใน 25 กรัม
(12.2) ไอศกรีมนม ไอศกรีมดัดแปลง ไอศกรีมผสม (ชนิดเหลวที่ผ่านกรรมวิธีฆ่าเชื้อด้วยความร้อนโดยวิธีพาสเจอร์ไรส์ และชนิดผงหรือแห้ง)	1. <i>Salmonella</i> spp. 2. <i>Staphylococcus aureus</i> 3. <i>Bacillus cereus</i> 4. <i>Listeria monocytogenes</i>	ไม่พบใน 25 กรัม ไม่พบใน 0.1 กรัม ไม่เกิน 100 ใน 1 กรัม ไม่พบใน 25 กรัม
13 ผลิตภัณฑ์พร้อมบริโภคชนิดเหลว ที่มี pH \geq 4.3 เฉพาะที่ผ่านกรรมวิธีฆ่าเชื้อด้วยความร้อนโดยวิธีพาสเจอร์ไรส์		
(13.1) เครื่องดื่ม ⁽¹⁾ ตามประกาศกระทรวงสาธารณสุข(ฉบับที่ 214) พ.ศ.2543 เรื่อง เครื่องดื่มในภาชนะบรรจุที่ปิดสนิท ลงวันที่ 19 กันยายน พ.ศ.2543	1. <i>Salmonella</i> spp. 2. <i>Staphylococcus aureus</i> 3. <i>Bacillus cereus</i>	ไม่พบใน 25 มิลลิลิตร ไม่พบใน 0.1 มิลลิลิตร ไม่เกิน 100 ใน 1 มิลลิลิตร
(13.2) ชา ตามประกาศกระทรวงสาธารณสุข (ฉบับที่ 196) พ.ศ.2543 เรื่อง ชา ลงวันที่ 19 กันยายน พ.ศ.2543	4. <i>Clostridium perfringens</i>	ไม่เกิน 100 ใน 1 มิลลิลิตร เว้นแต่เครื่องดื่มรจก ไม่เกิน 1,000 ใน 1 มิลลิลิตร
(13.3) กาแฟ ตามประกาศกระทรวงสาธารณสุข (ฉบับที่ 197) พ.ศ.2543 เรื่อง กาแฟ ลงวันที่ 19 กันยายน พ.ศ.2543 และ ประกาศกระทรวงสาธารณสุข (ฉบับที่ 276) พ.ศ.2546 เรื่อง กาแฟ (ฉบับที่ 2) ลงวันที่ 3 ธันวาคม พ.ศ.2546	5. <i>Listeria monocytogenes</i> ⁽²⁾	ไม่พบใน 25 มิลลิลิตร
(13.4) น้มนมถั่วเหลือง ตามประกาศกระทรวงสาธารณสุข (ฉบับที่ 198) พ.ศ.2543 เรื่อง น้มนมถั่วเหลืองในภาชนะบรรจุที่ปิดสนิท ลงวันที่ 19 กันยายน พ.ศ.2543		

ผลิตภัณฑ์	ชนิดจุลินทรีย์ที่ทำให้เกิดโรค	ปริมาณที่กำหนด
14. เครื่องดื่มชนิดเข้มข้น หรือชนิดแห้ง ตามประกาศกระทรวงสาธารณสุข(ฉบับที่ 214) พ.ศ.2543 เรื่อง เครื่องดื่มในภาชนะบรรจุที่ปิด สนิท ลงวันที่ 19 กันยายน พ.ศ.2543	1. <i>Salmonella</i> spp.	ไม่พบใน 25 กรัม
	2. <i>Staphylococcus aureus</i>	ไม่พบใน 0.1 กรัม
	3. <i>Bacillus cereus</i>	ไม่เกิน 100 ใน 1 กรัม
	4. <i>Clostridium perfringens</i> ⁽³⁾	ไม่เกิน 100 ใน 1 กรัม
	5. <i>Listeria monocytogenes</i> ⁽²⁾	ไม่พบใน 25 กรัม
15. อาหารกึ่งสำเร็จรูป ตามประกาศกระทรวงสาธารณสุข (ฉบับที่ 210) พ.ศ.2543 เรื่อง อาหารกึ่งสำเร็จรูป ลงวันที่ 19 กันยายน พ.ศ.2543		
(15.1) ก๋วยจั๊บ ก๋วยเตี๋ยว บะหมี่เส้นหมี่ วุ้นเส้นที่ปรุงแต่ง	1. <i>Salmonella</i> spp.	ไม่พบใน 25 กรัม
	2. <i>Staphylococcus aureus</i>	ไม่พบใน 0.1 กรัม
	3. <i>Bacillus cereus</i>	ไม่เกิน 100 ใน 1 กรัม
(15.2) เครื่องปรุงที่บรรจุอยู่ในภาชนะบรรจุ ก๋วยเตี๋ยว ก๋วยจั๊บ บะหมี่ เส้นหมี่ และวุ้นเส้น	1. <i>Salmonella</i> spp.	ไม่พบใน 25 กรัม
	2. <i>Staphylococcus aureus</i>	ไม่พบใน 0.1 กรัม
	3. <i>Bacillus cereus</i>	ไม่เกิน 1,000 ใน 1 กรัม
	4. <i>Clostridium perfringens</i>	ไม่เกิน 1,000 ใน 1 กรัม
(15.3) ข้าวต้มและโจ๊กที่ปรุงแต่ง แยกจัด และซूप ชนิดผงหรือชนิดแห้ง	1. <i>Salmonella</i> spp.	ไม่พบใน 25 กรัม
	2. <i>Staphylococcus aureus</i>	ไม่พบใน 0.1 กรัม
	3. <i>Bacillus cereus</i>	ไม่เกิน 200 ใน 1 กรัม
	4. <i>Clostridium perfringens</i>	ไม่เกิน 100 ใน 1 กรัม
(15.4) แยกจัด และซूप ชนิดเข้มข้น ⁽⁴⁾ ชนิดก้อน	1. <i>Salmonella</i> spp.	ไม่พบใน 25 กรัม
	2. <i>Staphylococcus aureus</i>	ไม่พบใน 0.1 กรัม
	3. <i>Bacillus cereus</i>	ไม่เกิน 1,000 ใน 1 กรัม
	4. <i>Clostridium perfringens</i>	ไม่เกิน 100 ใน 1 กรัม
(15.5) แยกและน้ำพริกต่างๆ ⁽⁴⁾	1. <i>Salmonella</i> spp.	ไม่พบใน 25 กรัม
	2. <i>Staphylococcus aureus</i>	ไม่พบใน 0.1 กรัม
	3. <i>Bacillus cereus</i>	ไม่เกิน 1,000 ใน 1 กรัม
	4. <i>Clostridium perfringens</i>	ไม่เกิน 1,000 ใน 1 กรัม
16. ซอสบางชนิด ⁽⁴⁾ ตามประกาศกระทรวงสาธารณสุข (ฉบับที่ 201) พ.ศ.2543 เรื่อง ซอสบางชนิด ลงวันที่ 19 กันยายน พ.ศ.2543	1. <i>Salmonella</i> spp.	ไม่พบใน 25 กรัม
	2. <i>Staphylococcus aureus</i>	ไม่พบใน 0.1 กรัม
	3. <i>Bacillus cereus</i>	ไม่เกิน 1,000 ใน 1 กรัม
	4. <i>Clostridium perfringens</i>	ไม่เกิน 100 ใน 1 กรัม

ผลิตภัณฑ์	ชนิดจุลินทรีย์ที่ทำให้เกิดโรค	ปริมาณที่กำหนด
17. ผลิตภัณฑ์ปรุงรสที่ได้จากการย่อยโปรตีนของถั่วเหลือง ตามประกาศกระทรวงสาธารณสุข (ฉบับที่ 202) พ.ศ. 2543 เรื่อง ผลิตภัณฑ์ปรุงรสที่ได้จากการย่อยโปรตีนของถั่วเหลือง ลงวันที่ 19 กันยายน พ.ศ. 2543	1. <i>Salmonella</i> spp.	ไม่พบใน 25 กรัม
	2. <i>Staphylococcus aureus</i>	ไม่พบใน 0.1 กรัม
	3. <i>Bacillus cereus</i>	ไม่เกิน 1,000 ใน 1 กรัม
	4. <i>Clostridium perfringens</i>	ไม่เกิน 1,000 ใน 1 กรัม
18. ไข่เยี่ยวม้า ตามประกาศกระทรวงสาธารณสุข (ฉบับที่ 236) พ.ศ.2544 เรื่อง ไข่เยี่ยวม้า ลงวันที่ 20 สิงหาคม พ.ศ.2544	1. <i>Salmonella</i> spp.	ไม่พบใน 25 กรัม
	2. <i>Staphylococcus aureus</i>	ไม่พบใน 0.1 กรัม
	3. <i>Clostridium perfringens</i>	ไม่เกิน 100 ใน 1 กรัม
19. อาหารตามบัญชีหมายเลข 1 นอกเหนือจากที่ระบุไว้ข้างต้น	1. <i>Salmonella</i> spp.	ไม่พบใน 25 กรัมหรือมิลลิลิตร เว้นแต่น้ำและน้ำแข็งไม่พบใน 100 มิลลิลิตร
	2. <i>Staphylococcus aureus</i>	ไม่พบใน 0.1 กรัมหรือมิลลิลิตร เว้นแต่น้ำและน้ำแข็งไม่พบใน 100 มิลลิลิตร

หมายเหตุ

- (1) ผลิตภัณฑ์ลำดับที่ 13 (13.1) ที่เป็นเครื่องดื่มหวานทางจะเข้า ให้ตรวจสอบเฉพาะ *Salmonella* spp., *Staphylococcus aureus* และ *Bacillus cereus*
- (2) ผลิตภัณฑ์ลำดับที่ 13 ทุกรายการที่ใส่นม และลำดับที่ 14 เฉพาะเครื่องดื่มชนิดเข้มข้นที่ใส่นม ต้องตรวจ *Listeria monocytogene* ด้วย
- (3) ผลิตภัณฑ์ลำดับที่ 14 ที่เป็นเครื่องดื่มอัดก๊าซ ต้องตรวจ *Clostridium perfringens* ด้วย
- (4) สำหรับผลิตภัณฑ์ที่ผ่านกรรมวิธีการผลิต ที่มีกรรมวิธีตามข้อ 3(1) ของประกาศกระทรวงสาธารณสุข (ฉบับที่ 144) พ.ศ. 2535 เรื่อง อาหารในภาชนะบรรจุที่ปิดสนิท ลงวันที่ 2 กรกฎาคม พ.ศ.2535

-9-

บัญชีหมายเลข 3
มาตรฐานอาหารด้านจุลินทรีย์ที่ทำให้เกิดโรค
แนบท้ายประกาศกระทรวงสาธารณสุข เรื่อง มาตรฐานอาหารด้านจุลินทรีย์ที่ทำให้เกิดโรค

ผลิตภัณฑ์	ชนิดจุลินทรีย์ที่ทำให้เกิดโรค	ปริมาณที่กำหนด
1. วุ้นสำเร็จรูปและขนมเยลลี่ที่มีใช้ชนิดแข็ง ตามประกาศกระทรวงสาธารณสุข ฉบับที่ 100 (พ.ศ.2529) เรื่อง การแสดงฉลากของวุ้นสำเร็จรูป และขนมเยลลี่ ลงวันที่ 10 เมษายน พ.ศ.2529	1. <i>Salmonella</i> spp.	ไม่พบใน 25 กรัม
	2. <i>Staphylococcus aureus</i>	ไม่พบใน 0.1 กรัม
	3. <i>Clostridium perfringens</i>	ไม่เกิน 100 ใน 1 กรัม
2. ซอสในภาชนะบรรจุที่ปิดสนิท ⁽⁴⁾ ตามประกาศกระทรวงสาธารณสุข (ฉบับที่ 200) พ.ศ.2543 เรื่อง ซอสในภาชนะบรรจุที่ปิดสนิท ลงวันที่ 19 กันยายน พ.ศ.2543		
	(2.1) น้ำจิ้มชนิดต่าง ๆ	1. <i>Salmonella</i> spp. ไม่พบใน 25 กรัม 2. <i>Staphylococcus aureus</i> ไม่พบใน 0.1 กรัม 3. <i>Bacillus cereus</i> ไม่เกิน 1,000 ใน 1 กรัม 4. <i>Clostridium perfringens</i> ไม่เกิน 1,000 ใน 1 กรัม
	(2.2) เต้าเจี้ยว	1. <i>Salmonella</i> spp. ไม่พบใน 25 กรัม 2. <i>Staphylococcus aureus</i> ไม่พบใน 0.1 กรัม 3. <i>Bacillus cereus</i> ไม่เกิน 2,500 ใน 1 กรัม 4. <i>Clostridium perfringens</i> ไม่เกิน 1,000 ใน 1 กรัม
	(2.3) ซอสชนิดต่างๆ	1. <i>Salmonella</i> spp. ไม่พบใน 25 กรัม 2. <i>Staphylococcus aureus</i> ไม่พบใน 0.1 กรัม 3. <i>Bacillus cereus</i> ไม่เกิน 500 ใน 1 กรัม 4. <i>Clostridium perfringens</i> ไม่เกิน 1,000 ใน 1 กรัม
3. ขนมปัง ตามประกาศกระทรวงสาธารณสุข (ฉบับที่ 224) พ.ศ.2544 เรื่อง ขนมปัง ลงวันที่ 23 กรกฎาคม พ.ศ.2544	1. <i>Salmonella</i> spp.	ไม่พบใน 25 กรัม
	2. <i>Staphylococcus aureus</i>	ไม่พบใน 0.1 กรัม
	3. <i>Bacillus cereus</i>	ไม่เกิน 100 ใน 1 กรัม
	4. <i>Clostridium perfringens</i>	ไม่เกิน 100 ใน 1 กรัม
4. แป้งข้าวกล้อง ตามประกาศกระทรวงสาธารณสุข ฉบับที่ 44 (พ.ศ.2523) เรื่อง แป้งข้าวกล้อง ลงวันที่ 12 มกราคม พ.ศ.2523	1. <i>Salmonella</i> spp.	ไม่พบใน 25 กรัม
	2. <i>Staphylococcus aureus</i>	ไม่พบใน 0.1 กรัม
	3. <i>Bacillus cereus</i>	ไม่เกิน 1,000 ใน 1 กรัม
5. ข้าวเติมวิตามิน ตามประกาศกระทรวงสาธารณสุข ฉบับที่ 150 (พ.ศ.2536) เรื่อง ข้าวเติมวิตามิน ลงวันที่ 3 พฤศจิกายน พ.ศ.2536	1. <i>Salmonella</i> spp.	ไม่พบใน 25 กรัม
	2. <i>Staphylococcus aureus</i>	ไม่พบใน 0.1 กรัม
	3. <i>Bacillus cereus</i>	ไม่เกิน 100 ใน 1 กรัม
6. คุกกี้ บิสกิต แครกเกอร์ ขนมปังกรอบ ตามประกาศกระทรวงสาธารณสุข (ฉบับที่ 237) พ.ศ.2544 เรื่อง การแสดงฉลากของอาหารพร้อม ปรุงและอาหารสำเร็จรูปที่พร้อมบริโภคทันที ลงวันที่ 20 สิงหาคม พ.ศ.2544	1. <i>Salmonella</i> spp.	ไม่พบใน 25 กรัม
	2. <i>Staphylococcus aureus</i>	ไม่พบใน 0.1 กรัม
	3. <i>Bacillus cereus</i>	ไม่เกิน 1,000 ใน 1 กรัม
	4. <i>Clostridium perfringens</i>	ไม่เกิน 1,000 ใน 1 กรัม

หมายเหตุ

(4) สำหรับผลิตภัณฑ์ที่ผ่านกรรมวิธีการผลิต ที่มีใช้กรรมวิธีตามข้อ 3(1) ของประกาศกระทรวงสาธารณสุข (ฉบับที่ 144) พ.ศ. 2535 เรื่อง อาหารในภาชนะบรรจุที่ปิดสนิท ลงวันที่ 2 กรกฎาคม พ.ศ.2535

บัญชีหมายเลข 4

วิธีการตรวจวิเคราะห์จุลินทรีย์ที่ทำให้เกิดโรค

แนบท้ายประกาศกระทรวงสาธารณสุข เรื่อง มาตรฐานอาหารด้านจุลินทรีย์ที่ทำให้เกิดโรค

การตรวจวิเคราะห์จุลินทรีย์ที่ทำให้เกิดโรค ให้ใช้วิธีวิเคราะห์สำหรับจุลินทรีย์ที่ทำให้เกิดโรคแต่ละชนิด ดังต่อไปนี้

ชนิดจุลินทรีย์ที่ทำให้เกิดโรค	วิธีการตรวจวิเคราะห์
1. <i>Bacillus cereus</i>	Bacteriological Analytical Manual (BAM) Online. U. S. Food and Drug Administration ที่เป็นปัจจุบัน (updated version) หรือวิธีที่มีความถูกต้องเทียบเท่า (or equivalent method)
2. <i>Clostridium perfringens</i>	Bacteriological Analytical Manual (BAM) Online. U. S. Food and Drug Administration ที่เป็นปัจจุบัน (updated version) หรือวิธีที่มีความถูกต้องเทียบเท่า (or equivalent method)
3. <i>Listeria monocytogenes</i>	ISO 11290-1: Microbiology of food and animal feeding stuffs-Horizontal Method for the detection and enumeration of <i>Listeria monocytogenes</i> - Part 1: Detection method ที่เป็นปัจจุบัน (updated version) หรือวิธีที่มีความถูกต้องเทียบเท่า (or equivalent method)
4. <i>Salmonella</i> spp.	ISO 6579: Microbiology of food and animal feeding stuffs-Horizontal Method for Detection of <i>Salmonella</i> spp. ที่เป็นปัจจุบัน (updated version) หรือวิธีที่มีความถูกต้องเทียบเท่า (or equivalent method) เว้นแต่การตรวจวิเคราะห์น้ำและน้ำแข็ง ให้ใช้วิธี ISO 6340: Water Quality-Detection of <i>Salmonella</i> species ที่เป็นปัจจุบัน (updated version) หรือวิธีที่มีความถูกต้องเทียบเท่า (or equivalent method)
5. <i>Staphylococcus aureus</i>	Bacteriological Analytical Manual (BAM) Online. U. S. Food and Drug Administration ที่เป็นปัจจุบัน (updated version) หรือวิธีที่มีความถูกต้องเทียบเท่า (or equivalent method) เว้นแต่การตรวจวิเคราะห์น้ำและน้ำแข็ง ให้ใช้วิธี Standard Methods for the Examination of Water and Wastewater: American Public Health Association (APHA) ที่เป็นปัจจุบัน (updated version) หรือวิธีที่มีความถูกต้องเทียบเท่า (or equivalent method)
6. <i>Enterobacter sakazakii</i>	ISO/TS 22964: Milk and milk products- Detection of <i>Enterobacter sakazakii</i> ที่เป็นปัจจุบัน (updated version) หรือวิธีที่มีความถูกต้องเทียบเท่า (or equivalent method)

(สำเนา)

ประกาศกระทรวงสาธารณสุข
เรื่อง แต่งตั้งกรรมการผู้ทรงคุณวุฒิในคณะกรรมการอาหาร

เนื่องด้วยกรรมการผู้ทรงคุณวุฒิในคณะกรรมการอาหาร ซึ่งกระทรวงสาธารณสุขได้ประกาศแต่งตั้งตามประกาศกระทรวงสาธารณสุข (ฉบับที่ 306) พ.ศ.2550 เรื่อง แต่งตั้ง กรรมการผู้ทรงคุณวุฒิในคณะกรรมการอาหาร ลงวันที่ 27 กันยายน พ.ศ.2550 ได้ครบกำหนดวาระ 2 ปี ในวันที่ 26 กันยายน พ.ศ.2552

ฉะนั้น อาศัยอำนาจตามความในมาตรา 5 และมาตรา 7 แห่งพระราชบัญญัติอาหาร พ.ศ.2522 รัฐมนตรีว่าการกระทรวงสาธารณสุขจึงประกาศแต่งตั้งบุคคลต่อไปนี้ เป็นกรรมการ ผู้ทรงคุณวุฒิในคณะกรรมการอาหาร

- | | |
|-------------------|--------------|
| 1. นางสาวสุมล | ปวีตรานนท์ |
| 2. นางดรุณี | เอ็ดเวิร์ดส์ |
| 3. นายวิสิฐ | จະวะสิต |
| 4. นายภาสกร | อัศรเสวี |
| 5. นายรุจ | วัลยะเสวี |
| 6. นางสาวพรรณทิพา | ฉัตรชาติรี |
| 7. นายวิศิษฐ์ | ลิ้มประณะ |
| 8. นายอิทธิวัฒน์ | สินรัชตานนท์ |
| 9. นางตมม | ศุภานิตย์ |

ทั้งนี้ ตั้งแต่บัดนี้เป็นต้นไป

ประกาศ ณ วันที่ 16 ตุลาคม พ.ศ.2552

วิทยา แก้วภราดัย

(นายวิทยา แก้วภราดัย)

รัฐมนตรีว่าการกระทรวงสาธารณสุข

(คัดจากราชกิจจานุเบกษา ฉบับประกาศและงานทั่วไป เล่ม 126 ตอนพิเศษ 170 ง
ลงวันที่ 23 พฤศจิกายน 2552)

(สำเนา)

ประกาศกระทรวงสาธารณสุข
เรื่อง สุรา

โดยที่เป็นการสมควรปรับปรุงประกาศกระทรวงสาธารณสุขว่าด้วยเรื่อง สุรา

อาศัยอำนาจตามความในมาตรา 5 และมาตรา 6(3)(4)(5) และ (10) แห่งพระราชบัญญัติอาหาร พ.ศ.2522 อันเป็นกฎหมายที่มีบทบัญญัติบางประการเกี่ยวกับการจำกัดสิทธิและเสรีภาพของบุคคล ซึ่งมาตรา 29 ประกอบกับมาตรา 33 มาตรา 41 มาตรา 43 และ มาตรา 45 ของรัฐธรรมนูญแห่งราชอาณาจักรไทย บัญญัติให้กระทำได้ โดยอาศัยอำนาจตามบทบัญญัติแห่งกฎหมาย รัฐมนตรีว่าการกระทรวงสาธารณสุข ออกประกาศไว้ ดังต่อไปนี้

ข้อ 1 ให้ยกเลิกประกาศกระทรวงสาธารณสุข (ฉบับที่ 272) พ.ศ.2546 เรื่อง สุรา ลงวันที่ 8 กรกฎาคม พ.ศ.2546 และประกาศกระทรวงสาธารณสุข (ฉบับที่ 275) พ.ศ.2546 เรื่อง สุรา (ฉบับที่ 2) ลงวันที่ 26 พฤศจิกายน พ.ศ.2546

ข้อ 2 ให้สุรา เป็นอาหารที่กำหนดคุณภาพหรือมาตรฐาน

ข้อ 3 “สุรา” หมายความว่า สุราตามกฎหมายว่าด้วยสุรา

ข้อ 4 สุรา ต้องมีคุณภาพหรือมาตรฐานหรือคุณลักษณะที่ต้องการสำหรับสุรา ตามประกาศกระทรวงการคลังว่าด้วยเรื่อง วิธีการบริหารงานสุรา

ข้อ 5 การแสดงฉลากของสุรา ให้ได้รับยกเว้นไม่ต้องปฏิบัติตามประกาศกระทรวงสาธารณสุขว่าด้วยเรื่อง ฉลาก และให้ปฏิบัติตามประกาศฉบับนี้

ข้อ 6 ฉลากของสุรา ต้องแสดงรายละเอียด ดังต่อไปนี้

(1) ข้อความบนฉลากตามประกาศกระทรวงการคลังว่าด้วยเรื่อง วิธีการบริหารงานสุรา หรือประกาศกรมสรรพสามิตว่าด้วยเรื่อง หลักเกณฑ์วิธีการและเงื่อนไขว่าด้วยการขออนุญาตและการออกใบอนุญาตให้นำสุราเข้ามาในราชอาณาจักร ที่ออกตามกฎหมายว่าด้วยสุรา

(2) ข้อความ “คำเตือน : ห้ามจำหน่ายสุราแก่บุคคลซึ่งมีอายุต่ำกว่า

20 ปี บริบูรณ์

: การดื่มสุราทำให้ความสามารถในการขับช้

ยานพาหนะลดลง

: บุคคลซึ่งมีอายุต่ำกว่า 20 ปีบริบูรณ์ไม่ควรดื่ม”

เป็นภาษาไทย โดยใช้ตัวอักษรเส้นที่ขนาดความสูงไม่น้อยกว่า 5 มิลลิเมตร อยู่ในกรอบที่แยกส่วนจากข้อความอื่น สีของกรอบและข้อความติดกับสีพื้นของฉลาก จนอ่านได้ชัดเจน

ความใน (2) ไม่ใช่บังคับกับสุราที่นำเข้ามาในราชอาณาจักรเพื่อเป็นตัวอย่างสินค้า หรือมิใช่เพื่อการค้า หรือเป็นสุราของผู้ได้รับเอกสิทธิ์ตามข้อผูกพันที่ประเทศไทยมีอยู่ต่อองค์การสหประชาชาติ หรือตามกฎหมายระหว่างประเทศ หรือตามสัญญา หรือตามความตกลง กับต่างประเทศ หรือทางการทูต หรือสุราที่ผลิตหรือนำเข้าเพื่อส่งออก

ข้อ 7 สุราที่ผลิตหรือนำเข้า ถ้าปรากฏว่าฉลากที่ได้จัดทำขึ้นไว้ก่อนวันที่ประกาศนี้ ใช้บังคับ ซึ่งไม่ถูกต้องตามประกาศฉบับนี้ ให้ยังคงใช้ฉลากเดิมต่อไปได้แต่ต้องไม่เกินหนึ่งร้อยแปดสิบวัน นับแต่วันที่ประกาศนี้ใช้บังคับ

ข้อ 8 ประกาศนี้ ให้ใช้บังคับตั้งแต่วันถัดจากวันประกาศในราชกิจจานุเบกษาเป็นต้นไป

ประกาศ ณ วันที่ 4 พฤศจิกายน พ.ศ.2552

วิทยา แก้วภราดัย

(นายวิทยา แก้วภราดัย)

รัฐมนตรีว่าการกระทรวงสาธารณสุข

(คัดจากราชกิจจานุเบกษา ฉบับประกาศและงานทั่วไป เล่ม 126 ตอนพิเศษ 174 ง ลงวันที่ 30 พฤศจิกายน 2552)

(สำเนา)

ประกาศกระทรวงสาธารณสุข
เรื่อง น้ำบริโภคในภาชนะบรรจุที่ปิดสนิท (ฉบับที่ 6)

โดยที่เป็นการสมควรปรับปรุงแก้ไขประกาศกระทรวงสาธารณสุขว่าด้วยเรื่อง น้ำบริโภคในภาชนะบรรจุที่ปิดสนิท

อาศัยอำนาจตามความในมาตรา 5 และมาตรา 6 (3)(6)(7) และ (10) แห่งพระราชบัญญัติอาหาร พ.ศ.2522 อันเป็นกฎหมายที่มีบทบัญญัติบางประการเกี่ยวกับการจำกัดสิทธิและเสรีภาพของบุคคล ซึ่งมาตรา 29 ประกอบกับมาตรา 33 มาตรา 41 มาตรา 43 และ 45 ของรัฐธรรมนูญแห่งราชอาณาจักรไทยบัญญัติให้กระทำได้โดยอาศัยอำนาจตามบทบัญญัติแห่งกฎหมาย รัฐมนตรีว่าการกระทรวงสาธารณสุขออกประกาศไว้ ดังต่อไปนี้

ข้อ 1. ให้ยกเลิกความใน (ถ) ของ (2) ของข้อ 3 แห่งประกาศกระทรวงสาธารณสุข ฉบับที่ 61 (พ.ศ.2524) เรื่อง น้ำบริโภคในภาชนะบรรจุที่ปิดสนิท ลงวันที่ 7 กันยายน พ.ศ.2524 และให้ใช้ความต่อไปนี้แทน

“(ถ) ฟลูออไรด์ โดยคำนวณเป็นฟลูออรีน ไม่เกิน 0.7 มิลลิกรัมต่อน้ำบริโภค 1 ลิตร”

ข้อ 2. ความในข้อ 1 ที่กำหนดปริมาณฟลูออไรด์ไม่เกิน 0.7 มิลลิกรัมต่อน้ำบริโภค 1 ลิตร มิให้ใช้บังคับกับน้ำที่ใช้ในกระบวนการผลิตอาหารและไอน้ำที่ใช้ในกระบวนการผลิตที่สัมผัสกับอาหาร

น้ำที่ใช้ในกระบวนการผลิตอาหารและไอน้ำที่ใช้ในกระบวนการผลิตที่สัมผัสกับอาหารต้องมีปริมาณฟลูออไรด์ โดยคำนวณเป็นฟลูออรีน ไม่เกิน 1.5 มิลลิกรัม ต่อน้ำ 1 ลิตร

ข้อ 3. ให้ผู้ผลิต ผู้นำเข้า น้ำบริโภคในภาชนะบรรจุที่ปิดสนิทที่ได้รับการจดทะเบียนรายละเอียดของอาหารไว้แล้ว ตามประกาศกระทรวงสาธารณสุข ฉบับที่ 61 (พ.ศ.2524) เรื่อง น้ำบริโภคในภาชนะบรรจุที่ปิดสนิท ลงวันที่ 7 กันยายน พ.ศ.2524 ซึ่งแก้ไขเพิ่มเติมโดยประกาศกระทรวงสาธารณสุข ฉบับที่ 135 (พ.ศ.2534) เรื่อง น้ำบริโภคในภาชนะบรรจุที่ปิดสนิท (ฉบับที่ 2) ลงวันที่ 26 กุมภาพันธ์ พ.ศ. 2534 ประกาศกระทรวงสาธารณสุข (ฉบับที่ 220) พ.ศ.2544 เรื่อง น้ำบริโภคในภาชนะบรรจุที่ปิดสนิท (ฉบับที่ 3) ลงวันที่ 24 กรกฎาคม พ.ศ.2544 ประกาศกระทรวงสาธารณสุข (ฉบับที่ 256) พ.ศ.2545 เรื่อง น้ำบริโภคในภาชนะบรรจุที่ปิดสนิท (ฉบับที่ 4) ลงวันที่ 30 พฤษภาคม พ.ศ.2545 และประกาศกระทรวงสาธารณสุข (ฉบับที่ 284) พ.ศ.2547 เรื่อง น้ำบริโภคในภาชนะบรรจุที่ปิดสนิท (ฉบับที่ 5) ลงวันที่ 10 พฤศจิกายน พ.ศ.2547 อยู่ก่อนวันที่ประกาศฉบับนี้ใช้บังคับ ปฏิบัติให้เป็นไปตามประกาศฉบับนี้ภายในเก้าสิบวัน นับแต่วันที่ประกาศนี้ใช้บังคับ

ข้อ 4. ประกาศฉบับนี้ให้ใช้บังคับตั้งแต่วันถัดจากวันประกาศในราชกิจจานุเบกษา เป็นต้นไป

ประกาศ ณ วันที่ 23 เมษายน พ.ศ.2553

จรินทร์ ลักษณวิศิษฏ์

(นายจรินทร์ ลักษณวิศิษฏ์)

รัฐมนตรีว่าการกระทรวงสาธารณสุข

(คัดจากราชกิจจานุเบกษา ฉบับประกาศและงานทั่วไป เล่ม 127 ตอนพิเศษ 67ง.ลงวันที่ 27 พฤษภาคม 2553)

(สำเนา)

ประกาศกระทรวงสาธารณสุข
เรื่อง ผลิตภัณฑ์ปรุงรสที่ได้จากการย่อยโปรตีนของถั่วเหลือง

โดยที่เป็นการสมควรปรับปรุงประกาศกระทรวงสาธารณสุขว่าด้วยเรื่อง ผลิตภัณฑ์ปรุงรสที่ได้จากการย่อยโปรตีนของถั่วเหลือง

อาศัยอำนาจตามความในมาตรา 5 และมาตรา 6 (3)(4)(5)(6)(7) และ (10) แห่งพระราชบัญญัติอาหาร พ.ศ.2522 อันเป็นกฎหมายที่มีบทบัญญัติบางประการเกี่ยวกับการจำกัดสิทธิและเสรีภาพของบุคคลซึ่งมาตรา 29 ประกอบกับมาตรา 33 มาตรา 41 มาตรา 43 และ มาตรา 45 ของรัฐธรรมนูญแห่งราชอาณาจักรไทย บัญญัติให้กระทำได้โดยอาศัยอำนาจตามบทบัญญัติแห่งกฎหมาย รัฐมนตรีว่าการกระทรวงสาธารณสุขโดยคำแนะนำของคณะกรรมการอาหารออกประกาศไว้ ดังต่อไปนี้

ข้อ 1 ให้ยกเลิก

(1) ประกาศกระทรวงสาธารณสุข (ฉบับที่ 202) พ.ศ.2543 เรื่อง ผลิตภัณฑ์ปรุงรสที่ได้จากการย่อยโปรตีนของถั่วเหลือง ลงวันที่ 19 กันยายน พ.ศ.2543

(2) ประกาศกระทรวงสาธารณสุข (ฉบับที่ 248) พ.ศ.2544 เรื่อง ผลิตภัณฑ์ปรุงรสที่ได้จากการย่อยโปรตีนของถั่วเหลือง (ฉบับที่ 2) ลงวันที่ 28 พฤศจิกายน พ.ศ.2544

ข้อ 2 ให้ผลิตภัณฑ์ปรุงรสที่ได้จากการย่อยโปรตีนของถั่วเหลืองเป็นอาหารที่กำหนด คุณภาพหรือมาตรฐาน

ข้อ 3 ผลิตภัณฑ์ปรุงรสที่ได้จากการย่อยโปรตีนของถั่วเหลือง หมายความว่า ผลิตภัณฑ์ที่เป็นของเหลวได้จากการย่อยโปรตีนของถั่วเหลืองด้วยการหมักหรือกรรมวิธีอื่นที่เหมาะสม และจะแต่งรสหรือสีหรือไม่ก็ได้ เช่น ซีอิ้ว ซอสปรุงรส เป็นต้น ทั้งนี้ ให้ความหมายรวมถึงผลิตภัณฑ์ปรุงรสที่ได้จากการย่อยโปรตีนของถั่วเหลืองที่ได้ระเหยนํ้าออกแล้ว

ข้อ 4 ผลิตภัณฑ์ปรุงรสที่ได้จากการย่อยโปรตีนของถั่วเหลือง ต้องมีคุณภาพหรือมาตรฐานดังต่อไปนี้

(1) มีกลิ่นหรือรสตามลักษณะเฉพาะของผลิตภัณฑ์ปรุงรสที่ได้จากการย่อยโปรตีนของถั่วเหลือง

(2) มีโปรตีน

(2.1) ไม่น้อยกว่าร้อยละ 4 ของน้ำหนัก สำหรับผลิตภัณฑ์ปรุงรสที่ได้จากการย่อยโปรตีนของถั่วเหลืองด้วยการหมักที่มีได้มีการปรุงแต่งรสหรือสี

(2.2) ไม่น้อยกว่าร้อยละ 1.5 ของน้ำหนัก สำหรับผลิตภัณฑ์ปรุงรสที่ได้จากการย่อยโปรตีนของถั่วเหลืองด้วยการหมักที่ไม่ได้มีการปรุงแต่งรสหรือสี

(2.3) ไม่น้อยกว่าร้อยละ 10 ของน้ำหนัก สำหรับผลิตภัณฑ์ปรุงรส ที่ได้จากการไฮโดรไลซ์โปรตีนของถั่วเหลือง

(2.4) ตามความเห็นชอบของสำนักงานคณะกรรมการอาหารและยา สำหรับผลิตภัณฑ์ปรุงรสที่ได้จากการย่อยโปรตีนของถั่วเหลืองด้วยกรรมวิธีอื่นที่เหมาะสม

(3) ตรวจพบสารปนเปื้อนได้ไม่เกินที่กำหนด ดังต่อไปนี้

(3.1) ตะกั่ว 1 มิลลิกรัม ต่อผลิตภัณฑ์ปรุงรสที่ได้จากการย่อยโปรตีน ของถั่วเหลือง 1 กิโลกรัม

(3.2) ทองแดง 20 มิลลิกรัม ต่อผลิตภัณฑ์ปรุงรสที่ได้จากการ ย่อยโปรตีนของถั่วเหลือง 1 กิโลกรัม

(3.3) สารหนู (คิดเป็นอาร์เซนิก) 2 มิลลิกรัม ต่อผลิตภัณฑ์ปรุงรสที่ได้จากการย่อยโปรตีนของถั่วเหลือง 1 กิโลกรัม

(3.4) 3-เอ็มซีพีดี (3-MCPD) หรือ 3-คลอโร-1,2-โพรเพนไดโอด (3-Chloro-1, 2-propanediol) ในผลิตภัณฑ์ปรุงรสที่ได้จากการย่อยโปรตีนของถั่วเหลืองแล้วแต่กรณี คือ

(3.4.1) ไม่เกิน 0.4 มิลลิกรัมต่อ 1 กิโลกรัม ของผลิตภัณฑ์ ปรุงรสที่ได้จากการย่อยโปรตีนของถั่วเหลืองที่มีของแข็งที่เหลือหลังจากการระเหยนํ้า (Dry matter) ไม่เกินร้อยละ 40

(3.4.2) ไม่เกิน 1 มิลลิกรัมต่อ 1 กิโลกรัม ของผลิตภัณฑ์ปรุงรสที่ได้จากการย่อยโปรตีนของถั่วเหลืองที่มีของแข็งที่เหลือหลังจากการระเหยนํ้า (Dry matter) เกินกว่าร้อยละ 40 แต่ทั้งนี้ ค่าของ 3- MCPD จะต้องคำนวณตามเกณฑ์สัดส่วนของของแข็งที่เหลือจากการระเหยนํ้า (Dry matter) ตาม (3.4.1)

(4) ไม่มีสารเป็นพิษจากจุลินทรีย์หรือสารพิษอื่นในปริมาณที่อาจเป็นอันตราย ต่อสุขภาพ

(5) จุลินทรีย์ที่ทำให้เกิดโรคเป็นไปตามประกาศกระทรวงสาธารณสุขว่าด้วยเรื่อง มาตรฐานอาหารด้านจุลินทรีย์ที่ทำให้เกิดโรค

(6) ตรวจพบยีสต์และราไม่เกิน 10 ต่อผลิตภัณฑ์ปรุงรสที่ได้จากการ ย่อยโปรตีน ของถั่วเหลือง 1 กรัม

(7) ตรวจพบแบคทีเรียชนิดโคลิฟอร์มน้อยกว่า 3 ต่อผลิตภัณฑ์ปรุงรส ที่ได้จากการย่อยโปรตีนของถั่วเหลือง 1 กรัม โดยวิธี เอ็ม พี เอ็น (Most Probable Number)

(8) ไม่ใช่สี เว้นแต่สีน้ำตาลเคียวไหม้หรือสีคาราเมล

(9) มีปริมาณไอโอดีน ดังนี้⁽¹⁾

(9.1) ไม่น้อยกว่า 2 มิลลิกรัม และไม่เกิน 3 มิลลิกรัมต่อผลิตภัณฑ์ปรุงรสที่ได้จากการย่อยโปรตีนของถั่วเหลือง 1 ลิตร สำหรับผลิตภัณฑ์ปรุงรสที่ได้จากการย่อยโปรตีนของถั่วเหลืองที่มีการ เติมไอโอดีนในกระบวนการผลิต หรือ

(9.2) ตามที่ได้รับความเห็นชอบจากสำนักงานคณะกรรมการอาหารและยา สำหรับ ผลิตภัณฑ์ปรุงรสที่ได้จากการย่อยโปรตีนของถั่วเหลืองที่มีการใช้เกลือบรีโกลเสริมไอโอดีนเป็นส่วนผสม โดย เกลือบรีโกลนั้นต้องมีมาตรฐานตามประกาศกระทรวงสาธารณสุขว่าด้วยเรื่อง เกลือบรีโกล

ข้อ 5 ผลิตภัณฑ์ปรุงรสที่ได้จากการย่อยโปรตีนของถั่วเหลืองที่ระเหยน้ำออกต้องมีคุณภาพหรือ มาตรฐานตาม (1) (3.4) ของ (3) (4) (8) และ (9) ของข้อ 4 และมีคุณภาพหรือมาตรฐานอื่นตามที่ได้รับ ความเห็นชอบจากสำนักงานคณะกรรมการอาหารและยา⁽²⁾

ข้อ 6 ผู้ผลิตหรือผู้นำเข้าผลิตภัณฑ์ปรุงรสที่ได้จากการย่อยโปรตีนของถั่วเหลืองต้องปฏิบัติตาม ประกาศกระทรวงสาธารณสุขว่าด้วยเรื่อง วิธีการผลิต เครื่องมือเครื่องใช้ในการผลิต และการเก็บรักษาอาหาร

ข้อ 7 การใช้วัตถุเจือปนอาหาร ให้ปฏิบัติตามประกาศกระทรวงสาธารณสุขว่าด้วยเรื่อง วัตถุเจือปนอาหาร

ข้อ 8 การใช้ภาชนะบรรจุผลิตภัณฑ์ปรุงรสที่ได้จากการย่อยโปรตีนของถั่วเหลือง ให้ปฏิบัติ ตามประกาศกระทรวงสาธารณสุขว่าด้วยเรื่อง ภาชนะบรรจุ

ข้อ 9 การแสดงฉลากของผลิตภัณฑ์ปรุงรสที่ได้จากการย่อยโปรตีนของถั่วเหลือง ให้ปฏิบัติ ตามประกาศกระทรวงสาธารณสุขว่าด้วยเรื่อง ฉลาก

ข้อ 9/1 ผลิตภัณฑ์ปรุงรสที่ได้จากการย่อยโปรตีนของถั่วเหลืองที่มีวัตถุประสงค์สำหรับผู้ที่ต้องจำกัด การบริโภคไอโอดีน ให้ได้รับการยกเว้นไม่ต้องปฏิบัติตาม (9) ของข้อ 4 และการแสดงฉลาก ให้แสดงข้อความว่า “สำหรับผู้ที่ต้องจำกัดการบริโภคไอโอดีน” ด้วยตัวอักษรที่อ่านได้ชัดเจนด้วย⁽²⁾

ข้อ 10 ให้ผู้ผลิต ผู้นำเข้าผลิตภัณฑ์ปรุงรสที่ได้จากการย่อยโปรตีนของถั่วเหลือง ที่ได้รับ อนุญาตอยู่ก่อนวันที่ประกาศนี้ใช้บังคับ ปฏิบัติให้ถูกต้องตามประกาศฉบับนี้ภายในสองปี นับแต่วันที่ ประกาศนี้ใช้บังคับ

ข้อ 11 ประกาศนี้ ให้ใช้บังคับเมื่อพ้นกำหนดหนึ่งร้อยแปดสิบวัน นับแต่วันถัดจากวันประกาศ ในราชกิจจานุเบกษาเป็นต้นไป

ประกาศ ณ วันที่ 6 พฤษภาคม พ.ศ.2553

จรินทร์ ลักษณะวิศิษฎ์
(นายจรินทร์ ลักษณะวิศิษฎ์)

รัฐมนตรีว่าการกระทรวงสาธารณสุข

(คัดจากราชกิจจานุเบกษา ฉบับประกาศและงานทั่วไป เล่ม 127 ตอนพิเศษ 74 ง ลงวันที่ 14 มิถุนายน พ.ศ.2553)

⁽¹⁾ ความในข้อ 4(9) ของประกาศกระทรวงสาธารณสุข เรื่อง ผลิตภัณฑ์ปรุงรสที่ได้จากการย่อยโปรตีนของถั่วเหลือง ลงวันที่ 6 พฤษภาคม พ.ศ. 2553 ถูกเพิ่มเติม โดยข้อ 1 ของประกาศกระทรวงสาธารณสุข เรื่อง ผลิตภัณฑ์ปรุงรสที่ได้จากการย่อยโปรตีนของถั่วเหลือง (ฉบับที่ 2) ลงวันที่ 27 กันยายน พ.ศ. 2553 (127 ร.จ. ตอนที่ 115 ง.(ฉบับพิเศษ แผนกราชกิจจาฯ) ลงวันที่ 1 ตุลาคม พ.ศ.2553)

⁽²⁾ ความในข้อ 5 ของประกาศกระทรวงสาธารณสุข เรื่อง ผลิตภัณฑ์ปรุงรสที่ได้จากการย่อยโปรตีนของถั่วเหลือง ลงวันที่ 6 พฤษภาคม พ.ศ. 2553 ถูกยกเลิก โดยข้อ 2 ของประกาศกระทรวงสาธารณสุข เรื่อง ผลิตภัณฑ์ปรุงรสที่ได้จากการย่อยโปรตีนของถั่วเหลือง (ฉบับที่ 2) ลงวันที่ 27 กันยายน พ.ศ. 2553 (127 ร.จ. ตอนที่ 115 ง.(ฉบับพิเศษ แผนกราชกิจจาฯ) ลงวันที่ 1 ตุลาคม พ.ศ.2553) และใช้ ข้อความใหม่แทนแล้ว

⁽³⁾ ความในข้อ 9/1 ของประกาศกระทรวงสาธารณสุข เรื่อง ผลิตภัณฑ์ปรุงรสที่ได้จากการย่อยโปรตีนของถั่วเหลือง ลงวันที่ 6 พฤษภาคม พ.ศ. 2553 ถูกเพิ่มเติม โดยข้อ 3 ของประกาศกระทรวงสาธารณสุข เรื่อง ผลิตภัณฑ์ปรุงรสที่ได้จากการย่อยโปรตีนของถั่วเหลือง (ฉบับที่ 2) ลงวันที่ 27 กันยายน พ.ศ. 2553 (127 ร.จ. ตอนที่ 115 ง.(ฉบับพิเศษ แผนกราชกิจจาฯ) ลงวันที่ 1 ตุลาคม พ.ศ.2553)

⁽⁴⁾ ความในข้อ 4(9), ข้อ 5 และ ข้อ 9/1 ของประกาศกระทรวงสาธารณสุข เรื่อง ผลิตภัณฑ์ปรุงรสที่ได้จากการย่อยโปรตีนของ ถั่วเหลือง ลงวันที่ 6 พฤษภาคม พ.ศ. 2553 ถูกแก้ไขโดยประกาศกระทรวงสาธารณสุข เรื่อง ผลิตภัณฑ์ปรุงรสที่ได้จากการย่อยโปรตีนของถั่ว เหลือง (ฉบับที่ 2) ลงวันที่ 27 กันยายน พ.ศ. 2553 (127 ร.จ. ตอนที่ 115 ง.(ฉบับพิเศษ แผนกราชกิจจาฯ) ลงวันที่ 1 ตุลาคม พ.ศ.2553) ไม่ ใช้บังคับกับผลิตภัณฑ์ปรุงรสที่ได้จากการย่อยโปรตีนของถั่วเหลืองที่ผลิตเพื่อส่งออก

(สำเนา)

ประกาศกระทรวงสาธารณสุข
เรื่อง แก้ไขเพิ่มเติมประกาศกระทรวงสาธารณสุข (ฉบับที่ 193) พ.ศ.2543 (ฉบับที่ 2)

โดยที่เป็นการสมควรปรับปรุงประกาศกระทรวงสาธารณสุขว่าด้วยเรื่อง วิธีการผลิต เครื่องมือเครื่องใช้ในการผลิต และการเก็บรักษาอาหาร

อาศัยอำนาจตามความในมาตรา 5 และมาตรา 6(7) แห่งพระราชบัญญัติอาหาร พ.ศ.2522 อันเป็นกฎหมายที่มีบทบัญญัติบางประการเกี่ยวกับการจำกัดสิทธิและเสรีภาพ ของบุคคล ซึ่งมาตรา 29 ประกอบกับมาตรา 33 มาตรา 41 มาตรา 43 และมาตรา 45 ของรัฐธรรมนูญแห่งราชอาณาจักรไทยบัญญัติให้กระทำได้โดยอาศัยอำนาจตามบทบัญญัติ แห่งกฎหมาย รัฐมนตรีว่าการกระทรวงสาธารณสุขออกประกาศไว้ ดังต่อไปนี้

ข้อ 1 ให้เพิ่มความต่อไปนี้เป็น (58) (59) (60) และ (61) ของข้อ 1 แห่งประกาศกระทรวงสาธารณสุข (ฉบับที่ 193) พ.ศ.2543 เรื่อง วิธีการผลิต เครื่องมือเครื่องใช้ ในการผลิต และการเก็บรักษาอาหาร ลงวันที่ 19 กันยายน พ.ศ.2543

“(58) อาหารพร้อมปรุงที่ได้จัดเตรียมส่วนประกอบต่างๆ แยกจากกันเป็นส่วนๆ ชัดเจน และจัดรวมเป็นชุดไว้ในหน่วยภาชนะบรรจุ เพื่อนำไปปรุงเป็นอาหารชนิดใดชนิดหนึ่งโดยเฉพาะ

(59) ผลิตภัณฑ์ขนมอบ (Bakery product)

(60) ผลิตภัณฑ์จากเนื้อสัตว์ นอกเหนือจากผลิตภัณฑ์จากเนื้อสัตว์ตามประกาศกระทรวงสาธารณสุข (ฉบับที่ 243) พ.ศ.2544 เรื่อง ผลิตภัณฑ์จากเนื้อสัตว์

(61) ก๋วยเตี๋ยวและเส้นหมี่ ที่ทำจากแป้งข้าวเจ้า”

ข้อ 2 ให้เพิ่มความต่อไปนี้เป็นข้อ 2/1 แห่งประกาศกระทรวงสาธารณสุข (ฉบับที่ 193) พ.ศ.2543 เรื่อง วิธีการผลิต เครื่องมือเครื่องใช้ ในการผลิต และการเก็บรักษาอาหาร ลงวันที่ 19 กันยายน พ.ศ.2543

“ข้อ 2/1 การตรวจประเมินวิธีการผลิต เครื่องมือเครื่องใช้ ในการผลิต และการเก็บรักษาอาหารให้เป็นไปตามที่เลขาธิการคณะกรรมการอาหารและยาประกาศกำหนดโดยความเห็นชอบของคณะกรรมการอาหาร”

ข้อ 3 ให้ผู้ที่ได้รับใบอนุญาตผลิตอาหาร หรือได้รับเลขสถานที่ผลิตอาหารหรือได้รับใบอนุญาตนำเข้าอาหาร แล้วแต่กรณี ตามข้อ 1 (58) (59) (60) และ (61) ของประกาศกระทรวงสาธารณสุข (ฉบับที่ 193) พ.ศ.2543 เรื่อง วิธีการผลิต เครื่องมือเครื่องใช้ ในการผลิต และการเก็บรักษาอาหาร ลงวันที่ 19 กันยายน พ.ศ.2543 ซึ่งแก้ไขเพิ่มเติมโดยประกาศ กระทรวงสาธารณสุขฉบับนี้ ก่อนวันที่ประกาศนี้ใช้บังคับที่ปฏิบัติไม่เป็นไปตาม ข้อ 2 และข้อ 3 ของประกาศกระทรวงสาธารณสุข (ฉบับที่ 193) พ.ศ.2543 เรื่อง วิธีการผลิต เครื่องมือเครื่องใช้ ในการผลิต และการเก็บรักษาอาหาร ลงวันที่ 19 กันยายน พ.ศ.2543 ทำการปรับปรุง แก้ไข หรือจัดให้มีใบรับรองแล้วแต่กรณี ให้ถูกต้องตามประกาศดังกล่าวภายในสองปี นับแต่วันที่ประกาศนี้ใช้บังคับ

ข้อ 4 ประกาศนี้ ให้ใช้บังคับเมื่อพ้นกำหนดหนึ่งร้อยแปดสิบวัน นับแต่วันถัดจากวันประกาศในราชกิจจานุเบกษาเป็นต้นไป เว้นแต่ความในข้อ 2 ให้ใช้บังคับตั้งแต่วันถัดจากวันประกาศในราชกิจจานุเบกษาเป็นต้นไป

ประกาศ ณ วันที่ 26 กรกฎาคม พ.ศ.2553

จรินทร์ ลักษณวิศิษฏ์

(นายจรินทร์ ลักษณวิศิษฏ์)

รัฐมนตรีว่าการกระทรวงสาธารณสุข

(คัดจากราชกิจจานุเบกษา ฉบับประกาศและงานทั่วไป เล่ม 127 ตอนพิเศษ 110 ง.
ลงวันที่ 16 กันยายน 2553)

(สำเนา)

ประกาศกระทรวงสาธารณสุข
เรื่อง แก้ไขเพิ่มเติมประกาศกระทรวงสาธารณสุข (ฉบับที่ 220) พ.ศ.2544

โดยที่เป็นการสมควรปรับปรุงประกาศกระทรวงสาธารณสุข (ฉบับที่ 220) พ.ศ.2544 เรื่อง น้ำบริโภคในภาชนะบรรจุที่ปิดสนิท (ฉบับที่ 3)

อาศัยอำนาจตามความในมาตรา 5 และมาตรา 6(1)(2)(6) และ (7) แห่งพระราชบัญญัติอาหาร พ.ศ.2522 อันเป็นกฎหมายที่มีบทบัญญัติบางประการเกี่ยวกับการจำกัดสิทธิและเสรีภาพ ของบุคคล ซึ่งมาตรา 29 ประกอบกับมาตรา 33 มาตรา 41 มาตรา 43 และมาตรา 45 ของรัฐธรรมนูญแห่งราชอาณาจักรไทยบัญญัติให้กระทำได้โดยอาศัยอำนาจตามบทบัญญัติแห่งกฎหมาย รัฐมนตรีว่าการกระทรวงสาธารณสุขออกประกาศไว้ ดังต่อไปนี้

ข้อ 1 ให้เพิ่มความต่อไปนี้เป็นข้อ 2/1 แห่งประกาศกระทรวงสาธารณสุข (ฉบับที่ 220) พ.ศ.2544 เรื่อง น้ำบริโภคในภาชนะบรรจุที่ปิดสนิท (ฉบับที่ 3) ลงวันที่ 24 กรกฎาคม พ.ศ.2544

“ข้อ 2/1 การตรวจประเมินวิธีการผลิต เครื่องมือเครื่องใช้ในการผลิต และการเก็บรักษา น้ำบริโภคในภาชนะบรรจุที่ปิดสนิท ให้เป็นไปตามที่เลขาธิการคณะกรรมการอาหารและยา ประกาศกำหนด โดยความเห็นชอบของคณะกรรมการอาหาร”

ข้อ 2 ประกาศนี้ ให้ใช้บังคับตั้งแต่วันถัดจากวันประกาศในราชกิจจานุเบกษา เป็นต้นไป

ประกาศ ณ วันที่ 26 กรกฎาคม พ.ศ.2553

จรินทร์ ลักษณะวิศิษฎ์
(นายจรินทร์ ลักษณะวิศิษฎ์)
รัฐมนตรีว่าการกระทรวงสาธารณสุข

(คัดจากราชกิจจานุเบกษา ฉบับประกาศและงานทั่วไป เล่ม 127 ตอนพิเศษ 110 ง.
ลงวันที่ 16 กันยายน 2553)

(สำเนา)

ประกาศกระทรวงสาธารณสุข
เรื่อง แก้ไขเพิ่มเติมประกาศกระทรวงสาธารณสุข (ฉบับที่ 298) พ.ศ.2549

โดยที่เป็นการสมควรปรับปรุงประกาศกระทรวงสาธารณสุขว่าด้วยเรื่อง วิธีการผลิต เครื่องมือ เครื่องใช้ในการผลิต และการเก็บรักษาผลิตภัณฑ์นมพร้อมบริโภคชนิดเหลวที่ผ่านกรรมวิธีการฆ่าเชื้อด้วยความร้อนโดยวิธีพาสเจอร์ไรส์

อาศัยอำนาจตามความในมาตรา 5 และมาตรา 6(1)(2)(6) และ (7)แห่งพระราชบัญญัติอาหาร พ.ศ.2522 อันเป็นกฎหมายที่มีบทบัญญัติบางประการเกี่ยวกับการจำกัดสิทธิและเสรีภาพ ของบุคคล ซึ่งมาตรา 29 ประกอบกับมาตรา 33 มาตรา 41 มาตรา 43 และมาตรา 45 ของรัฐธรรมนูญแห่งราชอาณาจักรไทยบัญญัติให้กระทำได้โดยอาศัยอำนาจตามบทบัญญัติแห่งกฎหมาย รัฐมนตรีว่าการกระทรวงสาธารณสุขออกประกาศไว้ ดังต่อไปนี้

ข้อ 1 ให้เพิ่มความต่อไปนี้เป็นข้อ 3/1 แห่งประกาศกระทรวงสาธารณสุข (ฉบับที่ 298) พ.ศ.2549 เรื่อง วิธีการผลิต เครื่องมือเครื่องใช้ในการผลิต และการเก็บรักษา ผลิตภัณฑ์นมพร้อมบริโภคชนิดเหลวที่ผ่านกรรมวิธีการฆ่าเชื้อด้วยความร้อนโดยวิธีพาสเจอร์ไรส์ ลงวันที่ 18 สิงหาคม พ.ศ.2549

“ข้อ 3/1 การตรวจประเมินวิธีการผลิต เครื่องมือเครื่องใช้ในการผลิต และการเก็บรักษาผลิตภัณฑ์นมพร้อมบริโภคชนิดเหลวที่ผ่านกรรมวิธีการฆ่าเชื้อด้วยความร้อนโดยวิธีพาสเจอร์ไรส์ ให้เป็นไปตามที่เลขาธิการคณะกรรมการอาหารและยาประกาศกำหนด โดยความเห็นชอบของคณะกรรมการอาหาร”

ข้อ 2 ประกาศนี้ ให้ใช้บังคับตั้งแต่วันถัดจากวันประกาศในราชกิจจานุเบกษา เป็นต้นไป

ประกาศ ณ วันที่ 26 กรกฎาคม พ.ศ.2553

จรินทร์ ลักษณวิศิษฏ์
(นายจรินทร์ ลักษณวิศิษฏ์)
รัฐมนตรีว่าการกระทรวงสาธารณสุข

(คัดจากราชกิจจานุเบกษา ฉบับประกาศและงานทั่วไป เล่ม 127 ตอนพิเศษ 110 ง.
ลงวันที่ 16 กันยายน 2553)

(สำเนา)

ประกาศกระทรวงสาธารณสุข
เรื่อง เกลือบริโภค

โดยที่เป็นการสมควรปรับปรุงประกาศกระทรวงสาธารณสุขว่าด้วยเรื่อง เกลือบริโภค

อาศัยอำนาจตามความในมาตรา 5 และมาตรา 6(3)(4)(6)(7) และ (10) แห่งพระราชบัญญัติอาหาร พ.ศ.2522 อันเป็นกฎหมายที่มีบทบัญญัติบางประการเกี่ยวกับการจำกัดสิทธิและเสรีภาพของบุคคล ซึ่งมาตรา 29 ประกอบกับมาตรา 33 มาตรา 41 มาตรา 43 และมาตรา 45 ของรัฐธรรมนูญแห่งราชอาณาจักรไทย บัญญัติให้กระทำได้โดยอาศัยอำนาจตามบทบัญญัติแห่งกฎหมาย รัฐมนตรีว่าการกระทรวงสาธารณสุขออกประกาศไว้ ดังต่อไปนี้

ข้อ 1 ให้ยกเลิกประกาศกระทรวงสาธารณสุข ฉบับที่ 153 (พ.ศ. 2537) เรื่อง เกลือบริโภค ลงวันที่ 2 มีนาคม พ.ศ.2537

ข้อ 2 ให้เกลือบริโภคเป็นอาหารที่กำหนดคุณภาพหรือมาตรฐาน

ข้อ 3 เกลือบริโภค หมายความว่า เกลือแกงที่ใช้เป็นอาหารหรือใช้เป็นส่วนผสมหรือเป็นส่วนประกอบของอาหาร

ข้อ 4 เกลือบริโภคต้องมีปริมาณไอโอดีนไม่น้อยกว่า 30 มิลลิกรัมต่อเกลือบริโภค 1 กิโลกรัม

ข้อ 5 การใช้ภาชนะบรรจุเกลือบริโภค ให้ปฏิบัติตามประกาศกระทรวงสาธารณสุขว่าด้วยเรื่อง กำหนดคุณภาพหรือมาตรฐานของภาชนะบรรจุ

ข้อ 6 ผู้ผลิตเกลือบริโภคเพื่อจำหน่ายต้องปฏิบัติตามสุขลักษณะที่กำหนดไว้ในข้อ 4 ของกฎกระทรวง ฉบับที่ 1 (พ.ศ. 2522) ออกตามความในพระราชบัญญัติอาหาร พ.ศ. 2522 และมีการควบคุมกระบวนการเติม หรือผสมไอโอดีนในการผลิต เพื่อให้มีการกระจายตัวของไอโอดีนอย่างสม่ำเสมอ

ผู้นำเข้าเกลือบริโภคเพื่อจำหน่ายต้องจัดให้มีใบรับรองการผลิตว่ามีการปฏิบัติเป็นไปตามวรรคหนึ่ง

ข้อ 7 การแสดงฉลากของเกลือบริโภค ให้ได้รับการยกเว้นไม่ต้องปฏิบัติตามประกาศ กระทรวงสาธารณสุข ว่าด้วยเรื่องฉลาก แต่ต้องมีข้อความเป็นภาษาไทย โดยจะมีภาษาต่างประเทศ ด้วยก็ได้ และอย่างน้อยต้องมีข้อความแสดงรายละเอียด ดังต่อไปนี้

(1) ชื่ออาหาร (ถ้ามี)

(2) ชื่อความว่า “เกลือบริโภคเสริมไอโอดีน” ด้วยตัวอักษรขนาดความสูง ไม่น้อยกว่า 5 มิลลิเมตร และอ่านได้ชัดเจน กำกับชื่ออาหาร

(3) เลขสารบบอาหาร

(4) ชื่อและที่ตั้งของผู้ผลิตหรือผู้แบ่งบรรจุสำหรับเกลือบริโภคที่ผลิตในประเทศ ชื่อและที่ตั้งของผู้นำเข้าและประเทศผู้ผลิตสำหรับเกลือบริโภคที่นำเข้า แล้วแต่กรณี

สำหรับเกลือบริโภคที่ผลิตในประเทศ อาจแสดงชื่อและที่ตั้งสำนักงานใหญ่ ของผู้ผลิตหรือของผู้แบ่งบรรจุได้

(5) เดือนและปีที่อาหารยังมีคุณภาพหรือมาตรฐานดี โดยมีข้อความว่า “ควรบริโภคก่อน” กำกับไว้ด้วย

(6) น้ำหนักสุทธิเป็นระบบเมตริก

(7) ชื่อความว่า “ควรเก็บในที่ร่มและแห้ง”

ข้อ 8 เกลือบรีโภคที่มีวัตถุประสงค์สำหรับผู้ที่ต้องจำกัดการบริโภคไอโอดีน ให้ได้รับการยกเว้นไม่ต้องปฏิบัติตามข้อ 4 และการแสดงฉลากตามข้อ 7(2) ให้ใช้ข้อความว่า “สำหรับผู้ที่ต้องจำกัดการบริโภคไอโอดีน” แทน ด้วยตัวอักษรที่อ่านได้ชัดเจน

ข้อ 9 เกลือบรีโภค ดังต่อไปนี้ ให้ได้รับการยกเว้นไม่ต้องปฏิบัติตามข้อ 4 ข้อ 5 ข้อ 6 ที่เกี่ยวกับการกระจายตัวของไอโอดีนอย่างสม่ำเสมอ และข้อ 7

- (1) ที่อยู่ระหว่างนำไปใช้ในกระบวนการเติมไอโอดีน
- (2) ที่ใช้กับอาหารที่มีลักษณะเฉพาะ ตามที่สำนักงานคณะกรรมการอาหารและยาประกาศกำหนด
- (3) ที่มีวัตถุประสงค์นำไปใช้ในการผลิตอาหารเพื่อการส่งออก

ข้อ 10 ประกาศฉบับนี้ไม่ใช้บังคับกับ

- (1) เกลือบรีโภคที่มีวัตถุประสงค์เพื่อการส่งออก
- (2) เกลือบรีโภคที่มีวัตถุประสงค์ใช้ในอุตสาหกรรมอื่นที่มีใช้อาหาร

ข้อ 11 ประกาศฉบับนี้ ให้ใช้บังคับเมื่อพ้นกำหนดเก้าสิบวัน นับแต่วันถัดจากวันประกาศในราชกิจจานุเบกษาเป็นต้นไป

ประกาศ ณ วันที่ 27 กันยายน พ.ศ.2553

จรินทร์ ลักษณะวิศิษฎ์
(นายจรินทร์ ลักษณะวิศิษฎ์)

รัฐมนตรีว่าการกระทรวงสาธารณสุข

(คัดจากราชกิจจานุเบกษา ฉบับประกาศและงานทั่วไป เล่ม 127 ตอนพิเศษ 115 ง ลงวันที่ 1 ตุลาคม พ.ศ. 2553)

(สำเนา)

ประกาศกระทรวงสาธารณสุข
เรื่อง ผลิตภัณฑ์ปรุงรสที่ได้จากการย่อยโปรตีนของถั่วเหลือง (ฉบับที่ 2)

โดยที่เป็นการสมควรปรับปรุงประกาศกระทรวงสาธารณสุขว่าด้วยเรื่อง ผลิตภัณฑ์ปรุงรส ที่ได้จากการย่อยโปรตีนของถั่วเหลือง

อาศัยอำนาจตามความในมาตรา 5 และมาตรา 6(3)(4)(5)(6)(7) และ (10) แห่งพระราชบัญญัติอาหาร พ.ศ. 2522 อันเป็นกฎหมายที่มีบทบัญญัติบางประการเกี่ยวกับการจำกัดสิทธิและเสรีภาพของบุคคลซึ่งมาตรา 29 ประกอบกับมาตรา 33 มาตรา 41 มาตรา 43 และมาตรา 45 ของรัฐธรรมนูญแห่งราชอาณาจักรไทย บัญญัติให้กระทำได้โดยอาศัยอำนาจตามบทบัญญัติแห่งกฎหมาย รัฐมนตรีว่าการกระทรวงสาธารณสุขออกประกาศไว้ ดังต่อไปนี้

ข้อ 1 ให้เพิ่มความต่อไปนี้เป็น (9) ของข้อ 4 แห่งประกาศกระทรวงสาธารณสุข เรื่อง ผลิตภัณฑ์ปรุงรสที่ได้จากการย่อยโปรตีนของถั่วเหลือง ลงวันที่ 6 พฤษภาคม พ.ศ. 2553

“(9) มีปริมาณไอโอดีน ดังนี้

(9.1) ไม่น้อยกว่า 2 มิลลิกรัม และไม่เกิน 3 มิลลิกรัมต่อผลิตภัณฑ์ปรุงรสที่ได้จากการย่อยโปรตีนของถั่วเหลือง 1 ลิตร สำหรับผลิตภัณฑ์ปรุงรสที่ได้จากการย่อยโปรตีนของถั่วเหลืองที่มีการเติมไอโอดีนในกระบวนการผลิต หรือ

(9.2) ตามที่ได้รับความเห็นชอบจากสำนักงานคณะกรรมการอาหารและยา สำหรับผลิตภัณฑ์ปรุงรสที่ได้จากการย่อยโปรตีนของถั่วเหลืองที่มีการใช้เกลือบริโภคเสริมไอโอดีนเป็นส่วนผสม โดยเกลือบริโภคนั้นต้องมีมาตรฐานตามประกาศกระทรวงสาธารณสุขว่าด้วยเรื่อง เกลือบริโภค”

ข้อ 2 ให้ยกเลิกความในข้อ 5 แห่งประกาศกระทรวงสาธารณสุข เรื่อง ผลิตภัณฑ์ปรุงรสที่ได้จากการย่อยโปรตีนของถั่วเหลือง ลงวันที่ 6 พฤษภาคม พ.ศ.2553 และให้ใช้ความต่อไปนี้แทน

“ข้อ 5 ผลิตภัณฑ์ปรุงรสที่ได้จากการย่อยโปรตีนของถั่วเหลืองที่ระเหยน้ำออกต้องมีคุณภาพหรือมาตรฐานตาม (1) (3.4) ของ (3) (4) (8) และ (9) ของข้อ 4 และมีคุณภาพหรือมาตรฐานอื่นตามที่ได้รับความเห็นชอบจากสำนักงานคณะกรรมการอาหารและยา”

ข้อ 3 ให้เพิ่มความต่อไปนี้เป็นข้อ 9/1 แห่งประกาศกระทรวงสาธารณสุข เรื่อง ผลิตภัณฑ์ปรุงรสที่ได้จากการย่อยโปรตีนของถั่วเหลือง ลงวันที่ 6 พฤษภาคม พ.ศ.2553

“ข้อ 9/1 ผลิตภัณฑ์ปรุงรสที่ได้จากการย่อยโปรตีนของถั่วเหลืองที่มีวัตถุประสงค์สำหรับผู้ที่ต้องจำกัดการบริโภคไอโอดีน ให้ได้รับการยกเว้นไม่ต้องปฏิบัติตาม (9) ของข้อ 4 และการแสดงฉลาก ให้แสดงข้อความว่า “สำหรับผู้ที่ต้องจำกัดการบริโภคไอโอดีน” ด้วยตัวอักษรที่อ่านได้ชัดเจนด้วย”

ข้อ 4 ประกาศฉบับนี้ไม่ใช้บังคับกับผลิตภัณฑ์ปรุงรสที่ได้จากการย่อยโปรตีนของถั่วเหลืองที่ผลิตเพื่อการส่งออก

ข้อ 5 ประกาศฉบับนี้ ให้ใช้บังคับเมื่อพ้นกำหนดเก้าสิบวันนับแต่วันถัดจากวันประกาศในราชกิจจานุเบกษาเป็นต้นไป

ประกาศ ณ วันที่ 27 กันยายน พ.ศ.2553

จรินทร์ ลักษณวิศิษฎ์

(นายจรินทร์ ลักษณวิศิษฎ์)

รัฐมนตรีว่าการกระทรวงสาธารณสุข

(คัดจากราชกิจจานุเบกษา ฉบับประกาศและงานทั่วไป เล่ม 127 ตอนพิเศษ 115 ง
ลงวันที่ 1 ตุลาคม พ.ศ.2553)

(สำเนา)
ประกาศกระทรวงสาธารณสุข
เรื่อง น้ำปลา (ฉบับที่ 2)

โดยที่เป็นการสมควรปรับปรุงประกาศกระทรวงสาธารณสุขว่าด้วยเรื่อง น้ำปลา อาศัยอำนาจตามความในมาตรา 5 และมาตรา 6(3)(4)(5)(6)(7) และ (10) แห่งพระราชบัญญัติอาหาร พ.ศ. 2522 อันเป็นกฎหมายที่มีบทบัญญัติบางประการเกี่ยวกับการจำกัดสิทธิและเสรีภาพของบุคคลซึ่งมาตรา 29 ประกอบกับมาตรา 33 มาตรา 41 มาตรา 43 และมาตรา 45 ของรัฐธรรมนูญแห่งราชอาณาจักรไทย บัญญัติให้กระทำได้โดยอาศัยอำนาจตามบทบัญญัติแห่งกฎหมาย รัฐมนตรีว่าการกระทรวงสาธารณสุขออกประกาศไว้ ดังต่อไปนี้

ข้อ 1 ให้เพิ่มความต่อไปนี้เป็นข้อ 5/1 แห่งประกาศกระทรวงสาธารณสุข (ฉบับที่ 203) พ.ศ. 2543 เรื่อง น้ำปลา ลงวันที่ 19 กันยายน พ.ศ. 2543

“ข้อ 5/1 น้ำปลาแท้ น้ำปลาที่ทำจากสัตว์อื่น และน้ำปลาผสม นอกจากต้องมีคุณภาพหรือมาตรฐานตามข้อ 4 และข้อ 5 แล้วแต่กรณีแล้ว ต้องมีคุณภาพหรือมาตรฐาน ดังต่อไปนี้ด้วย

(1) มีปริมาณไอโอดีนไม่น้อยกว่า 2 มิลลิกรัมและไม่เกิน 3 มิลลิกรัมต่อ น้ำปลา 1 ลิตร สำหรับน้ำปลาที่มีการเติมไอโอดีนในกระบวนการผลิต หรือ

(2) มีปริมาณไอโอดีนตามที่ได้รับความเห็นชอบจากสำนักงานคณะกรรมการอาหารและยา สำหรับน้ำปลาที่มีการใช้เกลือบริโภคเสริมไอโอดีนเป็นส่วนผสม โดยเกลือบริโภคนั้นต้องมีมาตรฐานตามประกาศกระทรวงสาธารณสุขว่าด้วยเรื่อง เกลือบริโภค”

ข้อ 2 ให้เพิ่มความต่อไปนี้เป็น ข้อ 10/1 แห่งประกาศกระทรวงสาธารณสุข (ฉบับที่ 203) พ.ศ. 2543 เรื่อง น้ำปลา ลงวันที่ 19 กันยายน พ.ศ. 2543

“ข้อ 10/1 น้ำปลาที่มีวัตถุประสงค์สำหรับผู้ที่ต้องจำกัดการบริโภคไอโอดีน ให้ได้รับการยกเว้นไม่ต้องปฏิบัติตามข้อ 5/1 และการแสดงฉลากให้แสดงข้อความว่า “สำหรับผู้ที่ต้องจำกัดการบริโภคไอโอดีน” ด้วยตัวอักษรที่อ่านได้ชัดเจนด้วย”

ข้อ 3 ประกาศฉบับนี้ ไม่ใช้บังคับกับน้ำปลาที่ผลิตเพื่อการส่งออก

ข้อ 4 ประกาศฉบับนี้ ให้ใช้บังคับเมื่อพ้นกำหนดเก้าสิบวันนับแต่วันถัดจากวันประกาศในราชกิจจานุเบกษาเป็นต้นไป

ประกาศ ณ วันที่ 27 กันยายน พ.ศ.2553

จรินทร์ ลักษณะวิศิษฎ์
(นายจรินทร์ ลักษณะวิศิษฎ์)
รัฐมนตรีว่าการกระทรวงสาธารณสุข

(คัดจากราชกิจจานุเบกษา ฉบับประกาศและงานทั่วไป เล่ม 127 ตอนพิเศษ 115 ง ลงวันที่ 1 ตุลาคม พ.ศ. 2553)

(สำเนา)

ประกาศกระทรวงสาธารณสุข

เรื่อง น้ำเกลือปรุงอาหาร

โดยที่เป็นการสมควรปรับปรุงประกาศกระทรวงสาธารณสุขว่าด้วยเรื่องน้ำเกลือปรุงอาหาร

อาศัยอำนาจตามความในมาตรา 5 และมาตรา 6(3)(4)(5)(6)(7) และ (10) แห่งพระราชบัญญัติอาหาร พ.ศ.2522 อันเป็นกฎหมายที่มีบทบัญญัติบางประการเกี่ยวกับการจำกัดสิทธิและเสรีภาพของบุคคล ซึ่งมาตรา 29 ประกอบกับมาตรา 33 มาตรา 41 มาตรา 43 และมาตรา 45 ของรัฐธรรมนูญแห่งราชอาณาจักรไทย บัญญัติให้กระทำได้โดยอาศัยอำนาจตามบทบัญญัติแห่งกฎหมาย รัฐมนตรีว่าการกระทรวงสาธารณสุขออกประกาศไว้ดังต่อไปนี้

ข้อ 1 ให้ยกเลิกประกาศกระทรวงสาธารณสุข (ฉบับที่ 225) พ.ศ. 2544 เรื่อง น้ำเกลือปรุงอาหาร ลงวันที่ 23 กรกฎาคม พ.ศ. 2544

ข้อ 2 ให้น้ำเกลือปรุงอาหารเป็นอาหารที่กำหนดคุณภาพหรือมาตรฐาน

ข้อ 3 น้ำเกลือปรุงอาหาร หมายถึง ของเหลวที่มีเกลือเป็นส่วนประกอบหลักและอาจผสมวัตถุอื่นที่ไม่เป็นอันตรายต่อผู้บริโภคด้วยหรือไม่ก็ได้

ข้อ 4 น้ำเกลือปรุงอาหารต้องมีคุณภาพหรือมาตรฐาน ดังต่อไปนี้

(1) มีปริมาณไอโอดีน ไม่น้อยกว่า 2 มิลลิกรัม และไม่เกิน 3 มิลลิกรัมต่อน้ำเกลือปรุงอาหาร 1 ลิตร สำหรับน้ำเกลือปรุงอาหารที่มีการเติมไอโอดีนในกระบวนการผลิต หรือ

(2) มีปริมาณไอโอดีนตามที่ได้รับความเห็นชอบจากสำนักงานคณะกรรมการอาหารและยา สำหรับน้ำเกลือปรุงอาหารที่มีการใช้เกลือบริโภคเสริมไอโอดีนเป็นส่วนผสม โดยเกลือบริโภคนั้นต้องมีมาตรฐานตามประกาศกระทรวงสาธารณสุขว่าด้วยเรื่อง เกลือบริโภค

ข้อ 5 การใช้วัตถุเจือปนอาหารให้ปฏิบัติตามประกาศกระทรวงสาธารณสุขว่าด้วยเรื่องวัตถุเจือปนอาหาร

ข้อ 6 ผู้ผลิตหรือผู้นำเข้าน้ำเกลือปรุงอาหารเพื่อจำหน่าย ต้องปฏิบัติตามประกาศกระทรวงสาธารณสุขว่าด้วยเรื่อง วิธีการผลิต เครื่องมือเครื่องใช้ในการผลิต และการเก็บรักษาอาหาร

ข้อ 7 การใช้ภาชนะบรรจุน้ำเกลือปรุงอาหารให้ปฏิบัติตามประกาศกระทรวงสาธารณสุข ว่าด้วยเรื่อง กำหนดคุณภาพหรือมาตรฐานของภาชนะบรรจุ

ข้อ 8 การแสดงฉลากของน้ำเกลือปรุงอาหาร ให้ปฏิบัติดังนี้

(1) ปฏิบัติตามประกาศกระทรวงสาธารณสุขว่าด้วยเรื่อง ฉลาก ยกเว้นข้อ 3 ข้อ 10 ข้อ 11 ข้อ 12 และข้อ 13 ให้ปฏิบัติตามประกาศนี้

(2) ฉลากของน้ำเกลือปรุงอาหารที่จำหน่ายต่อผู้บริโภค ต้องมีข้อความเป็นภาษาไทยแต่จะมีภาษาต่างประเทศด้วยก็ได้ และจะต้องมีข้อความแสดงรายละเอียด ดังต่อไปนี้

(2.1) ชื่ออาหาร (ถ้ามี)

(2.2) เลขสารบบอาหาร

(2.3) ข้อความว่า “น้ำเกลือปรุงอาหาร” ด้วยตัวอักษรขนาดความสูงไม่น้อยกว่า 1

เซนติเมตร

(2.4) ชื่อและที่ตั้งของผู้ผลิตหรือผู้แบ่งบรรจุสำหรับน้ำเกลือปรุงอาหารที่ผลิตในประเทศ ชื่อและที่ตั้งของผู้นำเข้าและประเทศผู้ผลิตสำหรับน้ำเกลือปรุงอาหารนำเข้า แล้วแต่กรณีสำหรับน้ำเกลือปรุงอาหารที่ผลิตในประเทศ อาจแสดงชื่อและที่ตั้งสำนักงานใหญ่ของผู้ผลิตหรือของผู้แบ่งบรรจุก็ได้

(2.5) ปริมาตรสุทธิของอาหารเป็นระบบเมตริก

(2.6) ส่วนประกอบที่สำคัญเป็นร้อยละของน้ำหนักโดยประมาณ และให้แสดงเรียงตามลำดับปริมาณจากมากไปน้อย

(2.7) เดือนและปีที่ผลิต หรือ วันเดือนและปีที่หมดอายุการบริโภค หรือ วันเดือนและปีที่อาหารยังมีคุณภาพหรือมาตรฐานดี โดยมีข้อความว่า “ผลิต” หรือ “หมดอายุ” หรือ “ควรบริโภคก่อน” กำกับไว้ด้วย แล้วแต่กรณี

การแสดงข้อความตามวรรคแรก จะต้องแสดงให้เรียงตามลำดับของวันเดือนปีตามที่กำหนด กรณีการแสดงเดือนอาจแสดงโดยใช้ตัวอักษรแทนได้

(2.8) ข้อความว่า “ใช้วัตถุดิบเสีย” ถ้ามีการใช้

(2.9) ข้อความว่า “เจือสีธรรมชาติ” หรือ “เจือสีสังเคราะห์” ถ้ามีการใช้ แล้วแต่กรณี

(2.10) ข้อความว่า “ใช้ เป็นวัตถุปรุงแต่งรสอาหาร” (ความที่เว้นไว้ให้ระบุชื่อของวัตถุปรุงแต่งรสอาหารที่ใช้)

(2.11) ข้อความว่า “ใช้ เป็นวัตถุที่ให้ความหวานแทนน้ำตาล” ถ้ามีการใช้ความที่เว้นไว้ให้ระบุชื่อของวัตถุที่ให้ความหวานแทนน้ำตาลที่ใช้ ด้วยตัวอักษรขนาดไม่เล็กกว่า 2 มิลลิเมตร สีของตัวอักษรตัดกับสีพื้นของฉลาก”

(3) ฉลากของอาหารต้องไม่มีข้อความว่า ปู ปลา ปลาหมึก กุ้ง กุ้ง หรือหอย และต้องไม่มีรูป รูปภาพ รอยประดิษฐ์ เครื่องหมายหรือเครื่องหมายการค้าเป็นรูป ปู ปลา ปลาหมึก กุ้ง กุ้ง หรือหอยแล้วแต่กรณี

(4) การแสดงสีของพื้นฉลากและสีของข้อความในฉลาก ต้องใช้สีที่ตัดกันซึ่งทำให้ข้อความที่ระบุอ่านได้ชัดเจน ขนาดของตัวอักษรต้องสัมพันธ์กับขนาดของพื้นที่ฉลาก เว้นแต่ข้อความดังต่อไปนี้ ต้องมีขนาดตัวอักษร ตำแหน่ง และแบบตามที่สำนักงานคณะกรรมการอาหารและยากำหนด

(4.1) เลขสารบบอาหาร

(4.2) ข้อความที่สำนักงานคณะกรรมการอาหารและยาประกาศกำหนด (ถ้ามี)

ข้อ 9 น้ำเกลือปรุงอาหารที่มีวัตถุประสงค์สำหรับผู้ที่ต้องจำกัดการบริโภคไอโอดีน ให้ได้รับการยกเว้นไม่ต้องปฏิบัติตามข้อ 4 และการแสดงฉลากตาม (2.3) ของ (2) ของข้อ 8 ให้ใช้ข้อความว่า “สำหรับผู้ที่ต้องจำกัดการบริโภคไอโอดีน” แทนด้วยตัวอักษรที่อ่านได้ชัดเจน”

ข้อ 10 ประกาศฉบับนี้ ไม่ใช่บังคับกับน้ำเกลือปรุงอาหารที่ผลิตเพื่อการส่งออก

ข้อ 11 ประกาศฉบับนี้ ให้ใช้บังคับเมื่อพ้นกำหนดเก้าสิบวันนับแต่วันถัดจากวันประกาศในราชกิจจานุเบกษาเป็นต้นไป

ประกาศ ณ วันที่ 27 กันยายน พ.ศ.2553

จรินทร์ ลักษณวิศิษฎ์

(นายจรินทร์ ลักษณวิศิษฎ์)

รัฐมนตรีว่าการกระทรวงสาธารณสุข

(คัดจากราชกิจจานุเบกษา ฉบับประกาศและงานทั่วไป เล่ม 127 ตอนพิเศษ 115 ง ลงวันที่ 1 ตุลาคม พ.ศ.2553)

(สำเนา)

ประกาศกระทรวงสาธารณสุข
เรื่อง อาหารฉายรังสี

โดยที่เป็นการสมควรปรับปรุงประกาศกระทรวงสาธารณสุขว่าด้วยเรื่อง อาหารฉายรังสี อาศัยอำนาจตามความในมาตรา 5 มาตรา 6(7) และ (10) แห่งพระราชบัญญัติอาหาร พ.ศ. 2522 อันเป็นกฎหมายที่มีบทบัญญัติบางประการเกี่ยวกับการจำกัดสิทธิและเสรีภาพของบุคคล ซึ่งมาตรา 29 ประกอบกับมาตรา 33 มาตรา 41 มาตรา 43 และมาตรา 45 ของรัฐธรรมนูญแห่งราชอาณาจักรไทย บัญญัติให้กระทำได้โดยอาศัยอำนาจตามบทบัญญัติแห่งกฎหมาย รัฐมนตรีว่าการกระทรวงสาธารณสุข ออกประกาศไว้ ดังต่อไปนี้

ข้อ 1 ให้ยกเลิกประกาศกระทรวงสาธารณสุข (ฉบับที่ 297) พ.ศ.2549 เรื่อง อาหารฉายรังสี ลงวันที่ 7 สิงหาคม พ.ศ.2549

ข้อ 2 ในประกาศฉบับนี้

“อาหารฉายรังสี” (Irradiated Food) หมายความว่า อาหารที่ผ่านกรรมวิธีการฉายรังสีเพื่อบรรลូវวัตถุประสงค์ในการฉายรังสี

“การฉายรังสีอาหาร” (Food Irradiation) หมายความว่า กระบวนการผลิตอาหาร โดยกรรมวิธีการฉายรังสี

“ผู้ฉายรังสีอาหาร” หมายความว่า ผู้ที่ได้รับอนุญาตให้ทำการฉายรังสีอาหาร

“ปริมาณรังสีดูดกลืน” (Absorbed Dose) หมายความว่า ปริมาณพลังงานที่อาหารดูดกลืนไว้ ต่อหนึ่งหน่วยน้ำหนักของผลิตภัณฑ์อาหารฉายรังสี มีหน่วยเป็นเกรย์

ข้อ 3 ให้อาหารฉายรังสี เป็นอาหารที่กำหนดวิธีการ เครื่องมือเครื่องใช้ในการฉายรังสี และการเก็บรักษาอาหารฉายรังสี และกำหนดการแสดงผลจากอาหารฉายรังสี

ข้อ 4 อาหารที่จะนำมาฉายรังสี ต้องปฏิบัติตาม

(1) หลักเกณฑ์วิธีการที่ดีในการผลิต (Good Manufacturing Practices) ตามประกาศกระทรวงสาธารณสุข ว่าด้วยเรื่อง วิธีการผลิต เครื่องมือเครื่องใช้ในการผลิตและการเก็บรักษาอาหาร หรือข้อกำหนดพื้นฐานด้านสุขลักษณะอาหาร หรือหลักเกณฑ์ว่าด้วยสุขลักษณะที่ดี แล้วแต่กรณี เพื่อให้บรรลូវวัตถุประสงค์ด้านความปลอดภัยของอาหาร

(2) ประกาศกระทรวงสาธารณสุขที่เกี่ยวข้องว่าด้วยเรื่องอาหารนั้นๆ

ข้อ 5 ภาชนะที่บรรจุอาหารฉายรังสีทั้งก่อนและหลังการฉายรังสี ต้องอยู่ในสภาพที่ถูกต้อง สุขลักษณะ ตรงตามวัตถุประสงค์ในการฉายรังสี และเป็นไปตามประกาศกระทรวงสาธารณสุข ว่าด้วยเรื่อง ภาชนะบรรจุ

ข้อ 6 การฉายรังสีอาหารต้องไม่นำมาใช้เพื่อทดแทนการปฏิบัติตาม ข้อ 4(1)

ข้อ 7 ผู้ฉายรังสีอาหาร ต้องมีวิธีการ เครื่องมือเครื่องใช้ในการฉายรังสีและการเก็บ รักษาอาหารฉายรังสี ไม่ต่ำกว่าเกณฑ์ที่กำหนดไว้ในบัญชีหมายเลข 1 แนบท้ายประกาศนี้

การตรวจประเมินวิธีการ เครื่องมือเครื่องใช้ในการฉายรังสีและการเก็บรักษา อาหารฉายรังสี ให้เป็นไปตามที่เลขาธิการคณะกรรมการอาหารและยาประกาศกำหนด โดยความเห็นชอบของคณะกรรมการอาหาร

ข้อ 8 ชนิดของรังสี ต้องได้จากแหล่งของรังสีที่เป็นต้นกำเนิด ดังต่อไปนี้

(1) รังสีแกมมา จากเครื่องฉายรังสีที่มีโคบอลต์-60 (^{60}Co) หรือซีเซียม-137 (^{137}Cs) หรือ

(2) รังสีเอกซ์ จากเครื่องผลิตรังสีเอกซ์ที่ทำงานด้วยระดับพลังงานที่ต่ำกว่า หรือเท่ากับ 5 ล้านอิเล็กตรอนโวลต์ หรือ

(3) รั้งสีอิเล็กทรอนิกส์ จากเครื่องเร่งอนุภาคอิเล็กทรอนิกส์ที่ทำงานด้วยระดับพลังงานที่ต่ำกว่าหรือเท่ากับ 10 ล้านอิเล็กตรอนโวลต์

ข้อ 9 การฉายรังสีอาหารต้อง เป็นไปตามเงื่อนไข ดังต่อไปนี้

(1) ปริมาณรังสีดูดกลืนต่ำสุดเพียงพอที่ทำให้บรรลุวัตถุประสงค์ของการฉายรังสี

(2) ปริมาณรังสีดูดกลืนสูงสุดเป็นไปตามวัตถุประสงค์ของการฉายรังสี และไม่เกินตามที่ระบุไว้ในบัญชีหมายเลข 2 แนบท้ายประกาศนี้ โดยสามารถคงคุณค่าทางโภชนาการของอาหาร และไม่ทำลายโครงสร้างคุณสมบัติเชิงหน้าที่ ตลอดจนคุณลักษณะทางประสาทสัมผัสของอาหาร

กรณีที่มีการฉายรังสีไม่เป็นไปตามบัญชีหมายเลข 2 แนบท้ายประกาศนี้ ต้องมีหลักฐานและเหตุผลทางวิชาการหรือความจำเป็นทางเทคนิค และต้องได้รับการอนุญาตจากเลขาธิการคณะกรรมการอาหารและยา โดยความเห็นชอบของคณะกรรมการอาหาร

ข้อ 10 อาหารที่ผ่านการฉายรังสีมาแล้วจะนำมาฉายรังสีซ้ำอีกไม่ได้ เว้นแต่อาหารที่มีความชื้นต่ำ เช่น ผลิตภัณฑ์ประเภทพุดดิ้ง ถั่วเมล็ดแห้ง อาหารแห้ง และอาหารอื่นในทำนองเดียวกันนี้ โดยมีวัตถุประสงค์เพื่อกำจัดแมลงที่เข้าไปภายหลังจากที่ได้มีการฉายรังสีแล้ว

ข้อ 11 อาหารที่ได้รับการฉายรังสีกรณีใดกรณีหนึ่งดังต่อไปนี้ ไม่ถือว่าเป็นการฉายรังสีซ้ำ

(1) อาหารที่เตรียมจากวัตถุดิบซึ่งได้รับการฉายรังสีในระดับต่ำมาแล้ว เช่น การควบคุมการแพร่พันธุ์ของแมลง การป้องกันการงอกของรากและหัวพืช แล้วถูกนำมาฉายรังสีเพื่อวัตถุประสงค์อื่น

(2) อาหารที่มีส่วนประกอบที่ผ่านการฉายรังสีแล้ว น้อยกว่าร้อยละ 5 ถูกนำมาฉายรังสี

(3) อาหารที่ไม่สามารถรับปริมาณรังสีตามกำหนดได้หมดภายในครั้งเดียว เพื่อให้บรรลุวัตถุประสงค์ตามที่ต้องการ

ข้อ 12 อาหารที่มีการฉายรังสีตามข้อ 10 และข้อ 11 ต้องมีปริมาณรังสีดูดกลืนสูงสุดโดยรวมไม่เกิน 10 กิโลเกรย์ ทั้งนี้หากมีปริมาณรังสีดูดกลืนสูงสุดโดยรวมเกิน 10 กิโลเกรย์ ต้องมีหลักฐานและเหตุผลทางวิชาการหรือความจำเป็นทางเทคนิคที่สมควร และต้องไม่เป็นอันตรายต่อความปลอดภัยของผู้บริโภค หรือทำลายคุณภาพของอาหาร และต้องได้รับการอนุญาต จากเลขาธิการคณะกรรมการอาหารและยา โดยความเห็นชอบของคณะกรรมการอาหาร

ข้อ 13 การแสดงฉลากของอาหารฉายรังสี นอกจากต้องปฏิบัติตามประกาศกระทรวงสาธารณสุข ว่าด้วยเรื่อง ฉลาก และประกาศกระทรวงสาธารณสุขว่าด้วยเรื่องของอาหารนั้นๆ แล้ว ต้องแสดงรายละเอียดดังต่อไปนี้ด้วย

(1) ชื่อและที่ตั้งของสำนักงานใหญ่ของผู้ผลิตอาหารและผู้ฉายรังสีอาหาร

(2) ข้อความว่า “ผ่านการฉายรังสีแล้ว” หรือข้อความที่สื่อความหมาย ในทำนองเดียวกัน

(3) ระบุวัตถุประสงค์ของการฉายรังสี ด้วยข้อความดังนี้ “เพื่อ.....” (ความที่เว้นไว้ให้ระบุวัตถุประสงค์ของการฉายรังสี)

(4) เครื่องหมายการฉายรังสี ตามรูปแบบที่กำหนดไว้ในบัญชีหมายเลข 3 แนบท้ายประกาศนี้ ใกล้กับชื่อของอาหาร

(5) วันเดือนและปีที่ทำการฉายรังสี

ข้อ 14 อาหารฉายรังสีหากถูกนำมาใช้เป็นส่วนประกอบในอาหารอื่น รวมทั้งกรณีที่มีส่วนประกอบของอาหารมีเพียงอย่างเดียว ซึ่งได้มาจากวัตถุดิบที่ผ่านการฉายรังสี ต้องแสดงข้อความตามข้อ 13(2) กำกับชื่อส่วนประกอบของอาหารนั้นๆ

ข้อ 15 ให้การฉายรังสีที่ได้รับการอนุญาตก่อนวันที่ประกาศนี้ใช้บังคับ ต้องปฏิบัติตาม ข้อ 7 ภายในหนึ่งปี นับแต่วันที่ประกาศนี้ใช้บังคับ

ข้อ 16 ผู้นำเข้าอาหารฉายรังสี จะต้องจัดให้มีใบรับรองสถานที่ฉายรังสีสำหรับ การนำเข้า ที่เป็นไปตามวิธีการ เครื่องมือเครื่องใช้ในการฉายรังสี และการเก็บรักษาอาหารฉายรังสี ไม่ต่ำกว่าเกณฑ์ที่กำหนดไว้ในบัญชีหมายเลข 1 แนบท้ายประกาศนี้ หรือมาตรฐานอื่นที่เทียบเท่า จากหน่วยงานของรัฐที่รับผิดชอบของประเทศผู้ผลิต หรือหน่วยงานอื่นที่ได้รับการยอมรับจากหน่วยงานของรัฐที่รับผิดชอบของประเทศผู้ผลิต

ในกรณีที่มีเหตุผลหรือความจำเป็นเพื่อคุ้มครองความปลอดภัยของผู้บริโภค สำนักงานคณะกรรมการอาหารและยาอาจกำหนดให้สถานที่ฉายรังสีอาหารตามวรรคหนึ่ง ต้องผ่าน การตรวจประเมินจากสำนักงานคณะกรรมการอาหารและยา หรือองค์กรหรือหน่วยงานที่เลขาธิการ คณะกรรมการอาหารและยา ประกาศกำหนด โดยความเห็นชอบของคณะกรรมการอาหาร

ข้อ 17 ให้ผู้รับใบอนุญาตนำเข้าอาหารฉายรังสี ก่อนวันที่ประกาศนี้ใช้บังคับ ต้องปฏิบัติตามข้อ 16 ภายในหนึ่งปีนับแต่วันที่ประกาศนี้ใช้บังคับ

ข้อ 18 ผู้ผลิตหรือนำเข้าอาหารฉายรังสีที่ได้รับการขึ้นทะเบียนตำรับอาหาร หรืออนุญาตให้ฉลากอาหาร หรือจดทะเบียนอาหาร หรือแจ้งรายละเอียดอาหารไว้แล้วก่อนวันที่ประกาศนี้ใช้บังคับ และมีการแสดงฉลากแตกต่างไปจากที่กำหนดไว้ตามข้อ 13 ต้องแก้ไขฉลาก ให้ถูกต้องตามประกาศนี้ และให้คงใช้ฉลากเดิมได้ต่อไปแต่ไม่เกินหนึ่งปีนับแต่วันที่ประกาศ ใช้บังคับ

ข้อ 19 ประกาศนี้ ให้ใช้บังคับตั้งแต่วันถัดจากวันประกาศในราชกิจจานุเบกษา เป็นต้นไป

ประกาศ ณ วันที่ 14 กันยายน พ.ศ.2553

จรินทร์ ลักษณวิศิษฏ์

(นายจรินทร์ ลักษณวิศิษฏ์)

รัฐมนตรีว่าการกระทรวงสาธารณสุข

(คัดจากราชกิจจานุเบกษา ฉบับประกาศและงานทั่วไป เล่ม 127 ตอนพิเศษ 121 ง ลงวันที่ 18 ตุลาคม 2553)

บัญชีหมายเลข 1

แนบท้ายประกาศกระทรวงสาธารณสุข เรื่อง อาหารขายรังสี

การขายรังสีอาหารในสถานที่ขายรังสี จะต้องมีกำหนด วิธีการ เครื่องมือเครื่องใช้ในการขายรังสี และการเก็บรักษาอาหารขายรังสี ซึ่งการดำเนินการดังกล่าว นั้น จะต้องคำนึงถึงสิ่งต่างๆดังต่อไปนี้

ลำดับ	หัวข้อ	เนื้อหา
1	สถานที่ตั้ง อาคารขายรังสี และการออกแบบ	<p>1.1 สถานที่ตั้ง อาคารขายรังสี และบริเวณใกล้เคียงเหมาะสม ไม่อยู่ในที่ที่จะทำให้อาหารที่ขายรังสีเกิดการปนเปื้อนได้ง่าย</p> <p>1.2 การออกแบบอาคารขายรังสี</p> <p>1.2.1 ได้รับอนุญาตจากหน่วยงานที่เกี่ยวข้องในด้านความปลอดภัย</p> <p>1.2.2 มีขนาดและจัดแบ่งพื้นที่เพียงพอ เหมาะสม</p> <p>1.2.3 ง่ายต่อการบำรุงรักษา การทำความสะอาดและสะดวกต่อการปฏิบัติงาน</p> <p>1.2.4 มีแสงสว่างเพียงพอสำหรับการปฏิบัติงาน</p> <p>1.2.5 มีการระบายอากาศที่เหมาะสมสำหรับการปฏิบัติงาน</p> <p>1.2.6 มีมาตรการป้องกันการปนเปื้อนจากสัตว์และแมลง</p> <p>1.3 ภายในอาคารขายรังสี อย่างน้อยควรประกอบด้วยห้องหรือบริเวณต่างๆดังนี้</p> <p>1.3.1 ห้องหรือบริเวณเก็บอาหารที่ยังไม่ขายรังสี ภายใต้การเก็บที่อุณหภูมิเหมาะสมกับผลิตภัณฑ์อาหารนั้นๆ</p> <p>1.3.2 ห้องหรือบริเวณเก็บอาหารที่ขายรังสีแล้ว ภายใต้การเก็บที่อุณหภูมิเหมาะสมกับผลิตภัณฑ์อาหารนั้นๆ</p> <p>1.3.3 ห้องหรือบริเวณเก็บเครื่องขายรังสี และเครื่องจักรร่วมระบบในการขายรังสี</p> <p>1.3.4 ห้องขายรังสี</p> <p>1.3.5 ห้องหรือบริเวณต่างๆเหล่านี้ แยกเป็นสัดส่วนและเป็นไปตามสายงานการดำเนินการขายรังสี</p> <p>1.3.6 ห้องหรือบริเวณต่างๆเหล่านี้ ต้องแยกออกจากบริเวณ สำนักงาน และห้องน้ำห้องส้วม และไม่มีที่พักคนงานในอาคารขายรังสี เพื่อป้องกันการปนเปื้อนข้าม</p> <p>1.3.7 ไม่มีสิ่งของที่ไม่ใช้แล้วหรือไม่เกี่ยวข้องกับการขายรังสี อยู่ในอาคารขายรังสี</p>

ลำดับ	หัวข้อ	เนื้อหา
2	แหล่งกำเนิดรังสี และ เครื่องจักรร่วมระบบในการฉายรังสี	<p>2.1 แหล่งกำเนิดรังสีในการฉายรังสีอาหาร เป็นอย่างใดอย่างหนึ่งแล้วแต่กรณี ดังนี้</p> <p>2.1.1 รังสีแกมมา จากเครื่องฉายรังสีที่มีโคบอลต์-60 (^{60}Co) หรือ ซีเซียม-137 (^{137}Cs)</p> <p>2.1.2 รังสีเอกซ์ จากเครื่องผลิตรังสีเอกซ์ที่ทำงานด้วยระดับพลังงานที่ต่ำกว่าหรือเท่ากับ 5 ล้านอิเล็กตรอนโวลต์</p> <p>2.1.3 รังสีอิเล็กตรอน จากเครื่องเร่งอนุภาคอิเล็กตรอนที่ทำงานด้วยระดับพลังงานที่ต่ำกว่าหรือเท่ากับ 10 ล้านอิเล็กตรอนโวลต์</p> <p>2.2 เครื่องจักรร่วมระบบในการฉายรังสี ต้องมีการออกแบบให้อาหารได้รับปริมาณรังสีดูดกลืน (Absorbed Dose) ในปริมาณต่ำสุดและสูงสุดตามข้อกำหนดของกระบวนการฉายรังสี และต้องเป็นไปตามกฎหมาย</p>
3	กระบวนการฉายรังสี และการควบคุม	<p>3.1 อาหารที่จะนำมาผ่านกระบวนการฉายรังสีอย่างน้อยต้องปฏิบัติตามหลักเกณฑ์วิธีการที่ดีในการผลิต (Good Manufacturing Practices) ตามประกาศกระทรวงสาธารณสุข ว่าด้วยเรื่อง วิธีการผลิต เครื่องมือเครื่องใช้ในการผลิต และการเก็บรักษาอาหาร หรือข้อกำหนดพื้นฐานด้านสุขลักษณะอาหาร หรือหลักเกณฑ์ว่าด้วยสุขลักษณะที่ดี แล้วแต่กรณี</p> <p>3.2 การขนส่งและการเก็บรักษาอาหารก่อนฉายรังสีต้องมีมาตรการป้องกันการปนเปื้อนและถูกสุขลักษณะ</p> <p>3.3 ขนาดและรูปร่างของภาชนะบรรจุที่ใช้ในการฉายรังสีต้องออกแบบให้สอดคล้องกับลักษณะผลิตภัณฑ์อาหารที่จะนำมาฉายรังสี และสอดคล้องกับการจัดวางของเครื่องจักรร่วมระบบในการฉายรังสี</p> <p>3.4 การฉายรังสี จะต้องดำเนินการดังต่อไปนี้</p> <p>3.4.1 มีการกำหนดวัตถุประสงค์ที่ชัดเจนของการฉายรังสี</p> <p>3.4.2 มีการกำหนดช่วงปริมาณรังสีที่เหมาะสมที่บรรลุวัตถุประสงค์ของการฉายรังสีในผลิตภัณฑ์อาหารที่จะนำมาฉายรังสี</p> <p>3.4.3 มีการทดสอบการกระจายของรังสี (Plant Commissioning) เมื่อเริ่มดำเนินการครั้งแรก และทุกครั้งเมื่อมีการเปลี่ยนแปลงแผนต้นกำเนิดรังสี</p>

ลำดับ	หัวข้อ	เนื้อหา
		<p>3.4.4 มีการทดสอบการกระจายของปริมาณรังสีดูดกลืน (Dose Mapping) ในผลิตภัณฑ์อาหารทุกชนิดหรือกลุ่มผลิตภัณฑ์อาหารเมื่อนำมาฉายรังสีครั้งแรกและเมื่อมีการเปลี่ยนแปลงการจัดวาง น้ำหนักของอาหาร ความหนาแน่นของอาหาร ภาชนะบรรจุ รวมทั้งเมื่อมีการเปลี่ยนแปลงแ่งต้นกำเนิดรังสี</p> <p>3.4.5 มีการควบคุมปัจจัยที่มีผลต่อปริมาณรังสีดูดกลืน ได้แก่ ความถูกต้องของตำแหน่งของต้นกำเนิดของรังสี เวลาในการฉายรังสี ความแรงของต้นกำเนิดรังสี ปริมาณรังสีที่ได้รับ ลำดับการลำเลียงผลิตภัณฑ์อาหาร และความหนาแน่นของผลิตภัณฑ์อาหาร และมีการบันทึก เพื่อให้มั่นใจว่าอาหารได้รับปริมาณรังสีที่บรรลุวัตถุประสงค์การฉายรังสีในแต่ละรอบของการฉายรังสีนั้น</p> <p>3.5 การบ่งชี้ผลิตภัณฑ์</p> <p>3.5.1 มีการกำหนดรหัสหรือหมายเลขเพื่อบ่งชี้ภาชนะบรรจุที่อยู่ในแต่ละชั้นตอนตลอดทั้งกระบวนการฉายรังสี</p> <p>3.5.2 มีการบันทึกปัจจัยที่เกี่ยวข้องให้ตรงกับรหัสหรือหมายเลขของผลิตภัณฑ์อาหารนั้น โดยปัจจัยที่เกี่ยวข้อง เช่น วัน เวลา ความแรงของแหล่งกำเนิด ปริมาณรังสีต่ำสุดและสูงสุดที่ได้รับ และอุณหภูมิ เป็นต้น</p> <p>3.6 การจัดการผลิตภัณฑ์อาหารหลังการฉายรังสี</p> <p>3.6.1 มีระบบการผลิตภัณฑ์อาหารที่ผ่านการฉายรังสีแล้วออกจากผลิตภัณฑ์อาหารที่ยังไม่ผ่านการฉายรังสีอย่างเหมาะสม</p> <p>3.6.2 มีการตรวจสอบและเก็บรักษาผลิตภัณฑ์อาหารหลังการฉายรังสีอย่างเหมาะสม และภาชนะบรรจุของอาหารที่ผ่านการฉายรังสีแล้วอยู่ในสภาพสมบูรณ์</p> <p>3.6.3 มีระบบการควบคุมผลิตภัณฑ์อาหารและสินค้าคงคลังที่ดีเพียงพอ เพื่อให้สามารถทวนสอบผลิตภัณฑ์อาหารที่ส่งมอบไปแล้วได้ทั้งโรงงานฉายรังสีและโรงงานผลิตอาหารก่อนที่จะนำมาฉายรังสี</p> <p>3.6.4 มีการขนส่งผลิตภัณฑ์อาหารหลังการฉายรังสี ที่เหมาะสมไม่ก่อให้เกิดการปนเปื้อน</p>

ลำดับ	หัวข้อ	เนื้อหา
4	การวัดปริมาณรังสี ดูตกค้างที่อาหารที่ได้รับ หลังจากผ่านการฉายรังสี แล้ว และการควบคุม	<p>4.1 มีการเลือกใช้ระบบการวัดปริมาณรังสี (Dosimetry Systems) ซึ่งประกอบด้วย อุปกรณ์วัดปริมาณรังสี เครื่องอ่านค่าปริมาณรังสี และมาตรฐานอ้างอิงที่เกี่ยวข้อง และมีขั้นตอนการปฏิบัติงานมาตรฐานของระบบให้เหมาะสมกับวัตถุประสงค์การฉายรังสีและปัจจัยที่เกี่ยวข้อง</p> <p>4.2 มีการวัดการกระจายตัวของปริมาณรังสีดูตกค้าง</p> <p>4.3 มีการตรวจวัดปริมาณรังสีดูตกค้างของผลิตภัณฑ์อาหาร ในแต่ละรุ่นการผลิต</p> <p>4.4 มีแผนและมีการสอบเทียบระบบการวัดปริมาณรังสี ในกระบวนการฉายรังสี โดยเทียบกับมาตรฐานระดับประเทศ หรือมาตรฐานระดับสากล-อย่างน้อยปีละ 1 ครั้ง</p>
5	บันทึก และรายงานผล	<p>ผู้ฉายรังสีต้องมีบันทึกรายงานต่างๆที่เกี่ยวข้องกับการฉายรังสี ตามความถี่ที่เหมาะสม อย่างน้อยดังต่อไปนี้ โดยเก็บรักษาไว้ ณ สถานที่ฉายรังสี เป็นระยะเวลาไม่น้อยกว่า 3 ปี และมีระบบการจัดเก็บที่ดี</p> <p>5.1 บันทึกเกี่ยวกับรายละเอียดของสินค้า ดังนี้</p> <p>5.1.1 น้ำหนัก และความหนาแน่นของอาหารรวมทั้งจำนวนของอาหารที่จะนำมาฉายรังสีในแต่ละครั้ง</p> <p>5.1.2 ชนิดของภาชนะบรรจุที่ใช้ในการฉายรังสี</p> <p>5.1.3 ชื่อ และที่อยู่ของผู้รับบริการฉายรังสีในแต่ละครั้ง</p> <p>5.1.4 ตัวเลขอ้างอิงหรือรุ่นการผลิตที่สามารถสืบในแต่ละครั้ง</p> <p>5.2 บันทึกข้อมูลและการควบคุมปัจจัยที่มีผลต่อกระบวนการฉายรังสี ดังนี้</p> <p>5.2.1 ค่าความแรงของรังสี</p> <p>5.2.2 ชนิดของแหล่งกำเนิดรังสี ชนิดปริมาณรังสีที่ต้องการ ลักษณะการจัดวางสินค้าในถ່อง</p> <p>5.2.3 วันที่ฉายรังสีและวัตถุประสงค์ของการฉายรังสี</p> <p>5.2.4 ค่าปริมาณรังสีสูงสุดและต่ำสุด รวมทั้งชนิดของตัววัดปริมาณรังสีที่ใช้</p> <p>5.2.5 รายละเอียดการสอบเทียบระบบวัดปริมาณรังสี</p> <p>5.2.6 ตำแหน่งของอุปกรณ์วัดรังสีปริมาณรังสีในแต่ละครั้ง และค่าปริมาณรังสีที่วัดได้</p>

ลำดับ	หัวข้อ	เนื้อหา
		<p>5.2.7 ผลการทดสอบที่เคยทดลองทำ เพื่อยืนยันตำแหน่งที่ใช้ติดอุปกรณ์วัดรังสีที่ผลิตภัณฑ์อาหาร</p> <p>5.2.8 วิธีการ (รวมทั้งเครื่องมือและความถี่) ที่ใช้สำหรับการวัดปริมาณรังสีที่ใช้ และการทดสอบเพื่อยืนยัน (Validation Tests)</p> <p>5.3 รายงานผลการตรวจวัดปริมาณรังสี</p> <p>5.4 บันทึกการตรวจสอบระบบการบำรุงรักษา เครื่องมือและอุปกรณ์ที่ใช้</p> <p>5.5 บันทึกหรือรายงานการฝึกอบรมของพนักงาน</p> <p>5.6 บันทึกสภาพของรถขนส่งอาหาร</p> <p>5.7 บันทึกการทวนสอบเอกสารต่างๆที่เกี่ยวข้องกับการฉายรังสี</p>
6	การสุขาภิบาล	<p>6.1 น้ำที่ใช้ในการทำความสะดวกทั่วไประหว่างในโรงงาน ต้องเป็นน้ำสะอาดและจัดให้มีการปรับคุณภาพน้ำตามความจำเป็น</p> <p>6.2 มีการระบายน้ำทิ้งและสิ่งโสโครกอย่างมีประสิทธิภาพ เหมาะสม และไม่ก่อให้เกิดการปนเปื้อนกลับสู่กระบวนการ ฉายรังสีอาหาร</p> <p>6.3 มีภาชนะรองรับขยะมูลฝอยที่มีฝาปิดในจำนวนที่เพียงพอ และมีระบบกำจัดที่เหมาะสม</p> <p>6.4 มีห้องส้วมและอ่างล้างมือหน้าห้องส้วมให้เพียงพอสำหรับผู้ปฏิบัติงาน และถูกต้องตามสุขลักษณะ มีอุปกรณ์ในการล้างมืออย่างครบถ้วน</p> <p>6.5 มีมาตรการกำจัดสัตว์และแมลงที่เข้าไปในสถานที่ฉายรังสี</p>
7	การทำความสะอาดและการบำรุงรักษา	<p>7.1 ตัวอาคารฉายรังสีต้องทำความสะอาดและรักษาให้อยู่ในสภาพที่ดีโดยสม่ำเสมอ</p> <p>7.2 เครื่องมือ อุปกรณ์และเครื่องจักรร่วมระบบในการฉายรังสี พื้นผิวของเครื่องมือ และอุปกรณ์ที่สัมผัสกับภาชนะบรรจุ ต้องทำความสะอาด ดูแล และเก็บรักษาในสภาพที่สะอาด</p> <p>7.3 เครื่องมือ อุปกรณ์และเครื่องจักรร่วมระบบในการฉายรังสี ต้องมีแผนการบำรุงรักษาและมีการดำเนินงาน รวมทั้งตรวจสอบให้อยู่ในสภาพที่ใช้งานได้มีประสิทธิภาพ</p> <p>7.4 การใช้สารเคมีที่ใช้ล้างทำความสะอาด หรือการฆ่าเชื้อหรือสารเคมีที่ใช้ในการบำรุงรักษา ต้องอยู่ในเงื่อนไขการใช้ และเก็บรักษาที่ปลอดภัย</p>

ลำดับ	หัวข้อ	เนื้อหา
8	บุคลากรและสุขลักษณะ ผู้ปฏิบัติงาน	<p>8.1 ผู้ปฏิบัติงานในอาคารฉายรังสี ต้องไม่เป็นโรคติดต่อหรือโรคนำรังสีเกิดตามที่กำหนดโดยกฎกระทรวง ฉบับที่ 1 (พ.ศ.2522)</p> <p>8.2 เจ้าหน้าที่ผู้ปฏิบัติงานทุกคนในขณะที่ดำเนินการฉายรังสีและมีการสัมผัสโดยตรงกับอาหาร หรือส่วนผสมของอาหาร หรือส่วนใดส่วนหนึ่งของพื้นที่ผิวที่อาจมีการสัมผัสกับอาหาร ต้อง</p> <p>8.2.1 สวมเสื้อผ้าที่สะอาดและเหมาะสมต่อการปฏิบัติงาน กรณีที่ใช้เสื้อคลุมก็ต้องสะอาด</p> <p>8.2.2 มีมาตรการด้านสุขลักษณะส่วนบุคคล ตามความจำเป็น</p> <p>8.3 เจ้าหน้าที่ผู้ปฏิบัติงานต้องผ่านการฝึกอบรม แล้วแต่กรณี ดังนี้</p> <p>8.3.1 เกี่ยวกับสุขลักษณะทั่วไปสำหรับเจ้าหน้าที่ทั่วไป</p> <p>8.3.2 การเดินเครื่องฉายรังสีและเครื่องจักรร่วมระบบในการฉายรังสี สำหรับเจ้าหน้าที่ผู้ปฏิบัติงาน</p> <p>8.3.3 การควบคุมกระบวนการฉายรังสีและการวัดปริมาณรังสี สำหรับผู้ปฏิบัติงานที่เกี่ยวข้อง</p> <p>8.4 ผู้ไม่เกี่ยวข้องกับการผลิต ให้ปฏิบัติตามข้อ 8.1 – 8.2 เมื่ออยู่ในอาคารฉายรังสี</p>

บัญชีหมายเลข 2

แนบท้ายประกาศกระทรวงสาธารณสุข

เรื่อง อาหารฉายรังสี

ตารางแสดง ปริมาณรังสีดูดกลืนสูงสุดที่อนุญาต สำหรับการฉายรังสีตามวัตถุประสงค์ต่างๆ

ลำดับที่	วัตถุประสงค์ของการฉายรังสี	ปริมาณรังสีดูดกลืนสูงสุด (กิโลเกรย์)
1.	ยับยั้งการงอกระหว่างการเก็บรักษา	1
2.	ชะลอการสุก	2
3.	ควบคุมการแพร่พันธุ์ของแมลง	2
4.	ลดปริมาณโปรตีน	4
5.	ยืดอายุการเก็บรักษา	7
6.	ลดปริมาณจุลินทรีย์ และจุลินทรีย์ที่ทำให้เกิดโรค	10

บัญชีหมายเลข 3

แนบท้ายประกาศกระทรวงสาธารณสุข
เรื่อง อาหารฉายรังสี

รูปแบบการแสดงเครื่องหมายการฉายรังสี



เครื่องหมายการฉายรังสี มีลักษณะเป็นรูปวงกลมขอบหนาที่บสีเขียว ขอบของครึ่งวงกลม ช่วงบนไม่ติดกัน แต่แบ่งเป็นสี่ส่วนเท่าๆกัน มีช่องว่างระหว่างขอบนอกแต่ละส่วน 5 ระยะเท่าๆกัน ภายในเนื้อที่ครึ่งวงกลม ช่วงบนมีวงกลมที่บสีเขียวนขนาดเล็ก ส่วนภายในเนื้อที่ครึ่งวงกลมช่วงล่างจะมีเครื่องหมายรูปวงรีที่บสีเขียว 2 วงแยกกัน ปลายด้านหนึ่งของแต่ละวงเชื่อมต่อกัน

(สำเนา)

ประกาศกระทรวงสาธารณสุข
เรื่อง การแสดงฉลากของอาหารจัดรวมในภาชนะ

เพื่อให้เกิดประโยชน์และคุ้มครองความปลอดภัยของผู้บริโภค

อาศัยอำนาจตามความในมาตรา 5 และมาตรา 6(10) แห่งพระราชบัญญัติอาหาร พ.ศ. 2522 อันเป็นกฎหมายที่มีบทบัญญัติบางประการเกี่ยวกับการจำกัดสิทธิและเสรีภาพของบุคคลซึ่งมาตรา 29 ประกอบกับมาตรา 33 มาตรา 41 มาตรา 43 และมาตรา 45 ของรัฐธรรมนูญแห่งราชอาณาจักรไทยบัญญัติให้กระทำได้โดยอาศัยอำนาจตามบทบัญญัติแห่งกฎหมาย รัฐมนตรีว่าการกระทรวงสาธารณสุขขอออกประกาศไว้ดังต่อไปนี้

ข้อ 1 ให้อาหารมากกว่าหนึ่งชนิดหรือชนิดเดียวกันแต่มีหลายจำนวนซึ่งจัดรวมอยู่ในภาชนะเดียวกันที่มีการหุ้มห่อเพื่อจำหน่าย ไม่ว่าจะเป็กระเช้า ตะกร้า กล่อง ถุง หรือภาชนะใดเป็นอาหารที่ต้องแสดงฉลาก

ข้อ 2 การแสดงฉลากของอาหารตามข้อ 1 ต้องมีข้อความเป็นภาษาไทย ที่เห็นได้ชัดเจน อ่านได้ง่าย และต้องมีข้อความดังต่อไปนี้

- (1) ชื่อ ประเภท หรือ ชนิดของอาหารแต่ละรายการที่บรรจุ
- (2) วันเดือนปีที่หมดอายุหรือควรบริโภคก่อนของอาหารตาม (1)

ข้อ 3 ประกาศฉบับนี้ ให้ใช้บังคับตั้งแต่วันถัดจากวันประกาศในราชกิจจานุเบกษาเป็นต้นไป

ประกาศ ณ วันที่ 14 ธันวาคม พ.ศ. 2553

จรินทร์ ลักษณะวิศิษฎ์

(นายจรินทร์ ลักษณะวิศิษฎ์)

รัฐมนตรีว่าการกระทรวงสาธารณสุข

(คัดจากราชกิจจานุเบกษา ฉบับประกาศและงานทั่วไป เล่ม 127 ตอนพิเศษ 142 ง.

ลงวันที่ 14 ธันวาคม พ.ศ. 2553)

(สำเนา)

ประกาศกระทรวงสาธารณสุข

เรื่อง ซีอกโกแลต (ฉบับที่ 2)

โดยที่เป็นการสมควรปรับปรุงประกาศกระทรวงสาธารณสุขว่าด้วยเรื่องซีอกโกแลตเกี่ยวกับข้อกำหนดของยีสต์และเชื้อราให้มีความเหมาะสมยิ่งขึ้น

อาศัยอำนาจตามความในมาตรา 5 และมาตรา 6 (3) และ (9) แห่งพระราชบัญญัติอาหาร พ.ศ. 2522 อันเป็นกฎหมายที่มีบทบัญญัติบางประการเกี่ยวกับการจำกัดสิทธิและเสรีภาพของบุคคล ซึ่งมาตรา 29 ประกอบกับมาตรา 33 มาตรา 41 มาตรา 43 และ มาตรา 45 ของรัฐธรรมนูญแห่งราชอาณาจักรไทย บัญญัติให้กระทำได้โดยอาศัยอำนาจตามบทบัญญัติแห่งกฎหมาย รัฐมนตรีว่าการกระทรวงสาธารณสุข ออกประกาศไว้ ดังต่อไปนี้

ข้อ 1 ให้ยกเลิกความใน (4) ของข้อ 3 ของประกาศกระทรวงสาธารณสุข ฉบับที่ 83 (พ.ศ. 2527) เรื่อง ซีอกโกแลต ลงวันที่ 15 พฤศจิกายน พ.ศ.2527 และให้ใช้ความต่อไปนี้แทน

“(4) ตรวจพบยีสต์และเชื้อราได้น้อยกว่า 100 ในซีอกโกแลต 1 กรัม

การตรวจวิเคราะห์ยีสต์และเชื้อราดังกล่าว ให้ใช้วิธี Bacteriological Analytical Manual (BAM) Online. U. S. Food and Drug Administration ที่เป็นปัจจุบัน (updated version) หรือวิธีที่มีความถูกต้องเทียบเท่า (or equivalent method)”

ข้อ 2 ประกาศนี้ ให้ใช้บังคับตั้งแต่วันถัดจากวันประกาศในราชกิจจานุเบกษาเป็นต้นไป

ประกาศ ณ วันที่ 4 มีนาคม พ.ศ.2554

จรินทร์ ลักษณะวิศิษฎ์

(นายจรินทร์ ลักษณะวิศิษฎ์)

รัฐมนตรีว่าการกระทรวงสาธารณสุข

(คัดจากราชกิจจานุเบกษา ฉบับประกาศและงานทั่วไป เล่ม 128 ตอนพิเศษ 41 ง.

ลงวันที่ 7 เมษายน พ.ศ. 2554)

(สำเนา)

ประกาศกระทรวงสาธารณสุข
เรื่อง เครื่องดื่มในภาชนะบรรจุที่ปิดสนิท (ฉบับที่ 4)

โดยที่เป็นการสมควรปรับปรุงประกาศกระทรวงสาธารณสุขว่าด้วยเรื่องเครื่องดื่มในภาชนะบรรจุที่ปิดสนิท เกี่ยวกับข้อกำหนดของยีสต์และเชื้อราให้มีความเหมาะสมยิ่งขึ้น

อาศัยอำนาจตามความในมาตรา 5 และมาตรา 6 (2) และ (9) แห่งพระราชบัญญัติอาหาร พ.ศ. 2522 อันเป็นกฎหมายที่มีบทบัญญัติบางประการเกี่ยวกับการจำกัดสิทธิและเสรีภาพของบุคคล ซึ่งมาตรา 29 ประกอบกับมาตรา 33 มาตรา 41 มาตรา 43 และ มาตรา 45 ของรัฐธรรมนูญแห่งราชอาณาจักรไทย บัญญัติให้กระทำได้โดยอาศัยอำนาจตามบทบัญญัติแห่งกฎหมาย รัฐมนตรีว่าการกระทรวงสาธารณสุข ออกประกาศไว้ ดังต่อไปนี้

ข้อ 1 ให้ยกเลิกความใน (8) ของข้อ 4 ของประกาศกระทรวงสาธารณสุข (ฉบับที่ 214) พ.ศ.2543 เรื่อง เครื่องดื่มในภาชนะบรรจุที่ปิดสนิท ลงวันที่ 19 กันยายน พ.ศ.2543 และให้ใช้ความต่อไปนี้แทน

“(8) ตรวจพบยีสต์และเชื้อรา ได้ดังนี้

(8.1) น้อยกว่า 1 ในเครื่องดื่ม 1 มิลลิลิตร สำหรับเครื่องดื่มตามข้อ 3 (1)

(8.2) น้อยกว่า 1 ในเครื่องดื่ม 1 มิลลิลิตร สำหรับเครื่องดื่มตามข้อ 3 (2) และข้อ 3

(3) ที่ผ่านกรรมวิธีสเตอริไลส์ หรือ ยู เอช ที

(8.3) น้อยกว่า 100 ในเครื่องดื่ม 1 มิลลิลิตร สำหรับเครื่องดื่มตามข้อ 3 (2) และข้อ 3 (3) ที่ผ่านกรรมวิธีอื่นนอกเหนือจากวิธีสเตอริไลส์ หรือ ยู เอช ที

(8.4) น้อยกว่า 100 ในเครื่องดื่ม 1 กรัม สำหรับเครื่องดื่มตามข้อ 3 (4) ที่ผ่านกรรมวิธีสเตอริไลส์ หรือ ยู เอช ที

(8.5) น้อยกว่า 100 ในเครื่องดื่ม 1 กรัม สำหรับเครื่องดื่มตามข้อ 3 (4) ที่ผ่านกรรมวิธีอื่นนอกเหนือจากวิธีสเตอริไลส์ หรือ ยู เอช ที

(8.6) น้อยกว่า 100 ในเครื่องดื่ม 1 กรัม สำหรับเครื่องดื่มตามข้อ 3 (5)

การตรวจวิเคราะห์ยีสต์และเชื้อราดังกล่าวให้ใช้วิธี Bacteriological Analytical Manual (BAM) Online. U. S. Food and Drug Administration ที่เป็นปัจจุบัน (updated version) หรือวิธีที่มีความถูกต้องเทียบเท่า (or equivalent method)”

ข้อ 2 ประกาศนี้ให้ใช้บังคับตั้งแต่วันถัดจากวันประกาศในราชกิจจานุเบกษาเป็นต้นไป

ประกาศ ณ วันที่ 4 มีนาคม พ.ศ.2554

จรินทร์ ลักษณะวิศิษฎ์

(นายจรินทร์ ลักษณะวิศิษฎ์)

รัฐมนตรีว่าการกระทรวงสาธารณสุข

(คัดจากราชกิจจานุเบกษา ฉบับประกาศและงานทั่วไป เล่ม 128 ตอนพิเศษ 41 ง.

ลงวันที่ 7 เมษายน พ.ศ. 2554)

(สำเนา)
ประกาศกระทรวงสาธารณสุข
เรื่อง ๓๓ (ฉบับที่ 3)

โดยที่เป็นการสมควรปรับปรุงประกาศกระทรวงสาธารณสุขว่าด้วยเรื่อง๓๓ เกี่ยวกับข้อกำหนดของยีสต์และเชื้อราให้มีความเหมาะสมยิ่งขึ้น

อาศัยอำนาจตามความในมาตรา 5 และมาตรา 6 (3) และ (9) แห่งพระราชบัญญัติอาหาร พ.ศ. 2522 อันเป็นกฎหมายที่มีบทบัญญัติบางประการเกี่ยวกับการจำกัดสิทธิและเสรีภาพของบุคคล ซึ่งมาตรา 29 ประกอบกับมาตรา 33 มาตรา 41 มาตรา 43 และ มาตรา 45 ของรัฐธรรมนูญแห่งราชอาณาจักรไทย บัญญัติให้กระทำได้โดยอาศัยอำนาจตามบทบัญญัติแห่งกฎหมาย รัฐมนตรีว่าการกระทรวงสาธารณสุข ออกประกาศไว้ ดังต่อไปนี้

ข้อ 1 ให้ยกเลิกความใน (8) ของข้อ 6 ของประกาศกระทรวงสาธารณสุข (ฉบับที่ 196) พ.ศ.2543 เรื่อง ๓๓ ลงวันที่ 19 กันยายน พ.ศ.2543 และให้ใช้ความต่อไปนี้แทน

“(8) ตรวจพบยีสต์และเชื้อรา ได้ดังนี้

(8.1) น้อยกว่า 1 ในชา 1 มิลลิลิตร สำหรับชาตามข้อ 3 (3) ที่ผ่านกรรมวิธีการผลิตด้วยวิธีสเตอริไลส์ หรือ ยู เอช ที

(8.2) น้อยกว่า 100 ในชา 1 มิลลิลิตร สำหรับชาตามข้อ 3 (3) ที่ผ่านกรรมวิธีอื่นนอกเหนือจากวิธีสเตอริไลส์ หรือ ยู เอช ที

การตรวจวิเคราะห์ยีสต์และเชื้อราดังกล่าวให้ใช้วิธี Bacteriological Analytical Manual (BAM) Online. U. S. Food and Drug Administration ที่เป็นปัจจุบัน (updated version) หรือวิธีที่มีความถูกต้องเทียบเท่า (or equivalent method)”

ข้อ 2 ให้ยกเลิกความใน (2) ของ ข้อ 7 ของประกาศกระทรวงสาธารณสุข (ฉบับที่ 196) พ.ศ.2543 เรื่อง ๓๓ ลงวันที่ 19 กันยายน พ.ศ.2543 และให้ใช้ความต่อไปนี้แทน

“(2) เมื่อละลายหรือผสมน้ำตามอัตราส่วนที่กำหนดไว้ในฉลาก ต้องมีคุณภาพหรือมาตรฐานตามข้อ 6 (1) (2) (3) (4) (5) (6) (7) (9) (10) (11) และ (12)”

ข้อ 3 ให้เพิ่มความต่อไปนี้เป็น (3) ของข้อ 7 ของประกาศกระทรวงสาธารณสุข (ฉบับที่ 196) พ.ศ.2543 เรื่อง ๓๓ ลงวันที่ 19 กันยายน พ.ศ.2543

“(3) ตรวจพบยีสต์และเชื้อราได้น้อยกว่า 100 ในชา 1 กรัม

การตรวจวิเคราะห์ยีสต์และเชื้อราดังกล่าวให้ใช้วิธี Bacteriological Analytical Manual (BAM) Online. U. S. Food and Drug Administration ที่เป็นปัจจุบัน (updated version) หรือวิธีที่มีความถูกต้องเทียบเท่า (or equivalent method)”

ข้อ 4 ประกาศนี้ ให้ใช้บังคับตั้งแต่วันถัดจากวันประกาศในราชกิจจานุเบกษาเป็นต้นไป

ประกาศ ณ วันที่ 4 มีนาคม พ.ศ.2554

จรินทร์ ลักษณะวิศิษฎ์

(นายจรินทร์ ลักษณะวิศิษฎ์)

รัฐมนตรีว่าการกระทรวงสาธารณสุข

(คัดจากราชกิจจานุเบกษา ฉบับประกาศและงานทั่วไป เล่ม 128 ตอนพิเศษ 41 ง. ลงวันที่ 7 เมษายน พ.ศ. 2554)

(สำเนา)
ประกาศกระทรวงสาธารณสุข
เรื่อง กาแฟ (ฉบับที่ 3)

โดยที่เป็นการสมควรปรับปรุงประกาศกระทรวงสาธารณสุขว่าด้วยเรื่องกาแฟ เกี่ยวกับข้อกำหนดของยีสต์และเชื้อราให้มีความเหมาะสมยิ่งขึ้น

อาศัยอำนาจตามความในมาตรา 5 และมาตรา 6 (3) และ (9) แห่งพระราชบัญญัติอาหาร พ.ศ. 2522 อันเป็นกฎหมายที่มีบทบัญญัติบางประการเกี่ยวกับการจำกัดสิทธิและเสรีภาพของบุคคล ซึ่งมาตรา 29 ประกอบกับมาตรา 33 มาตรา 41 มาตรา 43 และ มาตรา 45 ของรัฐธรรมนูญแห่งราชอาณาจักรไทย บัญญัติให้กระทำได้โดยอาศัยอำนาจตามบทบัญญัติแห่งกฎหมาย รัฐมนตรีว่าการกระทรวงสาธารณสุข ออกประกาศไว้ ดังต่อไปนี้

ข้อ 1 ให้ยกเลิกความใน (7) ของข้อ 10 ของประกาศกระทรวงสาธารณสุข (ฉบับที่ 197) พ.ศ.2543 เรื่อง กาแฟ ลงวันที่ 19 กันยายน พ.ศ.2543 และให้ใช้ความต่อไปนี้แทน

“(7) ตรวจพบยีสต์และเชื้อรา ได้ดังนี้

(7.1) น้อยกว่า 1 ในกาแฟ 1 มิลลิลิตร สำหรับกาแฟตามวรรคสองของ ข้อ 3 ที่ผ่านกรรมวิธีการผลิตด้วยวิธีสเตอริไลส์ หรือ ยู เอช ที

(7.2) น้อยกว่า 100 ในกาแฟ 1 มิลลิลิตร สำหรับกาแฟตามวรรคสองของข้อ 3 ที่ผ่านกรรมวิธีอื่นนอกเหนือจากวิธีสเตอริไลส์ หรือ ยู เอช ที

การตรวจวิเคราะห์ยีสต์และเชื้อราดังกล่าวให้ใช้วิธี Bacteriological Analytical Manual (BAM) Online. U. S. Food and Drug Administration ที่เป็นปัจจุบัน (updated version) หรือวิธีที่มีความถูกต้องเทียบเท่า (or equivalent method)”

ข้อ 2 ให้ยกเลิกความใน (2) ของข้อ 11 ของประกาศกระทรวงสาธารณสุข (ฉบับที่ 197) พ.ศ.2543 เรื่อง กาแฟ ลงวันที่ 19 กันยายน พ.ศ.2543 และให้ใช้ความต่อไปนี้แทน

“(2) เมื่อละลายหรือผสมน้ำตามอัตราส่วนที่กำหนดไว้ในฉลาก ต้องมีคุณภาพหรือมาตรฐานตามข้อ 10 (1) (2) (3) (4) (5) (6) (8) และ (9)”

ข้อ 3 ให้เพิ่มความต่อไปนี้เป็น (3) ของข้อ 11 ของประกาศกระทรวงสาธารณสุข (ฉบับที่ 197) พ.ศ.2543 เรื่อง กาแฟ ลงวันที่ 19 กันยายน พ.ศ.2543

“(3) ตรวจพบยีสต์และเชื้อราได้น้อยกว่า 100 ในกาแฟ 1 กรัม

การตรวจวิเคราะห์ยีสต์และเชื้อราดังกล่าวให้ใช้วิธี Bacteriological Analytical Manual (BAM) Online. U. S. Food and Drug Administration ที่เป็นปัจจุบัน (updated version) หรือวิธีที่มีความถูกต้องเทียบเท่า (or equivalent method)”

ข้อ 4 ประกาศนี้ ให้ใช้บังคับตั้งแต่วันถัดจากวันประกาศในราชกิจจานุเบกษาเป็นต้นไป

ประกาศ ณ วันที่ 4 มีนาคม พ.ศ.2554

จรินทร์ ลักษณะวิศิษฎ์

(นายจรินทร์ ลักษณะวิศิษฎ์)

รัฐมนตรีว่าการกระทรวงสาธารณสุข

(คัดจากราชกิจจานุเบกษา ฉบับประกาศและงานทั่วไป เล่ม 128 ตอนพิเศษ 41 ง.
ลงวันที่ 7 เมษายน พ.ศ. 2554)

(สำเนา)

ประกาศกระทรวงสาธารณสุข
เรื่อง อาหารสำหรับผู้ที่ต้องการควบคุมน้ำหนัก (ฉบับที่ 2)

โดยที่เป็นการสมควรปรับปรุงประกาศกระทรวงสาธารณสุขว่าด้วยเรื่องอาหารสำหรับผู้ที่ต้องการควบคุมน้ำหนัก เกี่ยวกับข้อกำหนดของยีสต์และเชื้อราให้มีความเหมาะสมยิ่งขึ้น

อาศัยอำนาจตามความในมาตรา 5 และมาตรา 6 (2) และ (9) แห่งพระราชบัญญัติอาหาร พ.ศ. 2522 อันเป็นกฎหมายที่มีบทบัญญัติบางประการเกี่ยวกับการจำกัดสิทธิและเสรีภาพของบุคคล ซึ่งมาตรา 29 ประกอบกับมาตรา 33 มาตรา 41 มาตรา 43 และ มาตรา 45 ของรัฐธรรมนูญแห่งราชอาณาจักรไทย บัญญัติให้กระทำได้โดยอาศัยอำนาจตามบทบัญญัติแห่งกฎหมาย รัฐมนตรีว่าการกระทรวงสาธารณสุข ออกประกาศไว้ ดังต่อไปนี้

ข้อ 1 ให้ยกเลิกความใน (4) ของข้อ 3 ของประกาศกระทรวงสาธารณสุข ฉบับที่ 121 (พ.ศ. 2532) เรื่อง อาหารสำหรับผู้ที่ต้องการควบคุมน้ำหนัก ลงวันที่ 23 พฤษภาคม พ.ศ.2532 และให้ใช้ความต่อไปนี้แทน

“(4) ตรวจพบยีสต์และเชื้อรา ได้ดังนี้

(4.1) น้อยกว่า 1 ในอาหารควบคุมน้ำหนัก 1 มิลลิลิตร สำหรับอาหารสำหรับผู้ที่ต้องการควบคุมน้ำหนักชนิดเหลวที่ผ่านกรรมวิธีสเตอริไลส์ หรือ ยู เอช ที

(4.2) น้อยกว่า 10 ในอาหารควบคุมน้ำหนัก 1 กรัม สำหรับอาหารสำหรับผู้ที่ต้องการควบคุมน้ำหนักชนิดเข้มข้น และชนิดกึ่งแข็งกึ่งเหลวที่ผ่านกรรมวิธีสเตอริไลส์ หรือ ยู เอช ที

(4.3) น้อยกว่า 100 ในอาหารควบคุมน้ำหนัก 1 กรัม สำหรับอาหารสำหรับผู้ที่ต้องการควบคุมน้ำหนักชนิดเหลว ชนิดเข้มข้น ชนิดแข็ง และชนิดกึ่งแข็งกึ่งเหลวที่ผ่านกรรมวิธีการผลิตอื่นนอกเหนือจากวิธีสเตอริไลส์ หรือ ยู เอช ที

การตรวจวิเคราะห์ยีสต์และเชื้อราดังกล่าวให้ใช้วิธี Bacteriological Analytical Manual (BAM) Online. U. S. Food and Drug Administration ที่เป็นปัจจุบัน (updated version) หรือวิธีที่มีความถูกต้องเทียบเท่า (or equivalent method)”

ข้อ 2 ประกาศนี้ ให้ใช้บังคับตั้งแต่วันถัดจากวันประกาศในราชกิจจานุเบกษาเป็นต้นไป

ประกาศ ณ วันที่ 4 มีนาคม พ.ศ.2554

จรินทร์ ลักษณะวิศิษฎ์

(นายจรินทร์ ลักษณะวิศิษฎ์)

รัฐมนตรีว่าการกระทรวงสาธารณสุข

(คัดจากราชกิจจานุเบกษา ฉบับประกาศและงานทั่วไป เล่ม 128 ตอนพิเศษ 41 ง.

ลงวันที่ 7 เมษายน พ.ศ. 2554)

(สำเนา)

ประกาศกระทรวงสาธารณสุข
เรื่อง เครื่องดื่มเกลือแร่ (ฉบับที่ 2)

โดยที่เป็นการสมควรปรับปรุงประกาศกระทรวงสาธารณสุขว่าด้วยเรื่องเครื่องดื่มเกลือแร่เกี่ยวกับข้อกำหนดของยีสต์และเชื้อราให้มีความเหมาะสมยิ่งขึ้น

อาศัยอำนาจตามความในมาตรา 5 และมาตรา 6 (3) และ (9) แห่งพระราชบัญญัติอาหาร พ.ศ. 2522 อันเป็นกฎหมายที่มีบทบัญญัติบางประการเกี่ยวกับการจำกัดสิทธิและเสรีภาพของบุคคล ซึ่งมาตรา 29 ประกอบกับมาตรา 33 มาตรา 41 มาตรา 43 และ มาตรา 45 ของรัฐธรรมนูญแห่งราชอาณาจักรไทย บัญญัติให้กระทำได้โดยอาศัยอำนาจตามบทบัญญัติแห่งกฎหมาย รัฐมนตรีว่าการกระทรวงสาธารณสุข ออกประกาศไว้ ดังต่อไปนี้

ข้อ 1 ให้ยกเลิกความใน (จ) ของ (5) ของข้อ 4 ของประกาศกระทรวงสาธารณสุข (ฉบับที่ 195) พ.ศ.2543 เรื่อง เครื่องดื่มเกลือแร่ ลงวันที่ 19 กันยายน พ.ศ.2543 และให้ใช้ความต่อไปนี้แทน

“(จ) ตรวจพบยีสต์และเชื้อรา ได้ดังนี้

1) น้อยกว่า 1 ในเครื่องดื่มเกลือแร่ 1 มิลลิลิตร สำหรับเครื่องดื่มเกลือแร่ ที่ผ่านกรรมวิธีสเตอริไลส์ หรือ ยู เอช ที

2) น้อยกว่า 100 ในเครื่องดื่มเกลือแร่ 1 มิลลิลิตร สำหรับเครื่องดื่มเกลือแร่ที่ผ่านกรรมวิธีอื่นนอกเหนือจากวิธีสเตอริไลส์ หรือ ยู เอช ที

การตรวจวิเคราะห์ยีสต์และเชื้อราดังกล่าวให้ใช้วิธี Bacteriological Analytical Manual (BAM) Online. U. S. Food and Drug Administration ที่เป็นปัจจุบัน (updated version) หรือวิธีที่มีความถูกต้องเทียบเท่า (or equivalent method)”

ข้อ 2 ให้ยกเลิกความในวรรคสองของข้อ 4 ของประกาศกระทรวงสาธารณสุข (ฉบับที่ 195) พ.ศ.2543 เรื่อง เครื่องดื่มเกลือแร่ ลงวันที่ 19 กันยายน พ.ศ.2543 และให้ใช้ความต่อไปนี้แทน

“เครื่องดื่มเกลือแร่ชนิดหนึ่งที่มีความเข้มข้นได้ไม่เกินร้อยละ 5 ของน้ำหนัก และตรวจพบยีสต์และเชื้อราได้น้อยกว่า 100 ในเครื่องดื่มเกลือแร่ 1 กรัม และเมื่อละลายตามอัตราส่วน ที่กำหนดไว้ในฉลากแล้วต้องมีคุณภาพหรือมาตรฐานตามข้อ 4 (1) (2) (3) (4) (5) (ก) (ข) (ค) และ (ง) (6) (7) (8) และ (9)

การตรวจวิเคราะห์ยีสต์และเชื้อราดังกล่าวให้ใช้วิธี Bacteriological Analytical Manual (BAM) Online. U. S. Food and Drug Administration ที่เป็นปัจจุบัน (updated version) หรือวิธีที่มีความถูกต้องเทียบเท่า (or equivalent method)”

ข้อ 2 ประกาศนี้ ให้ใช้บังคับตั้งแต่วันถัดจากวันประกาศในราชกิจจานุเบกษาเป็นต้นไป

ประกาศ ณ วันที่ 4 มีนาคม พ.ศ.2554

จรินทร์ ลักษณะวิศิษฎ์

(นายจรินทร์ ลักษณะวิศิษฎ์)

รัฐมนตรีว่าการกระทรวงสาธารณสุข

(คัดจากราชกิจจานุเบกษา ฉบับประกาศและงานทั่วไป เล่ม 128 ตอนพิเศษ 41 ง.

ลงวันที่ 7 เมษายน พ.ศ. 2554)

(สำเนา)

ประกาศกระทรวงสาธารณสุข

เรื่อง เกล็ดบรีโภค

โดยที่เป็นการสมควรปรับปรุงประกาศกระทรวงสาธารณสุขว่าด้วยเรื่อง เกล็ดบรีโภค อาศัยอำนาจตามความในมาตรา 5 และมาตรา 6(3)(4)(6)(7) และ (10) แห่งพระราชบัญญัติอาหาร พ.ศ.2522 อันเป็นกฎหมายที่มีบทบัญญัติบางประการเกี่ยวกับการจำกัดสิทธิและเสรีภาพของบุคคลซึ่งมาตรา 29 ประกอบกับมาตรา 33 มาตรา 41 มาตรา 43 และมาตรา 45 ของรัฐธรรมนูญแห่งราชอาณาจักรไทย บัญญัติให้กระทำได้โดยอาศัยอำนาจตามบทบัญญัติแห่งกฎหมาย รัฐมนตรีว่าการกระทรวงสาธารณสุขออกประกาศไว้ ดังต่อไปนี้

- ข้อ 1 ให้ยกเลิกประกาศกระทรวงสาธารณสุข เรื่อง เกล็ดบรีโภค ลงวันที่ 27 กันยายน พ.ศ. 2553
- ข้อ 2 ให้เกล็ดบรีโภคเป็นอาหารที่กำหนดคุณภาพหรือมาตรฐาน
- ข้อ 3 เกล็ดบรีโภค หมายความว่า เกล็ดแกงที่ใช้เป็นอาหารหรือใช้เป็นส่วนผสมหรือเป็นส่วนประกอบของอาหาร
- ข้อ 4 เกล็ดบรีโภคต้องมีปริมาณไอโอดีนไม่น้อยกว่า 20 มิลลิกรัม และไม่เกิน 40 มิลลิกรัมต่อเกล็ดบรีโภค 1 กิโลกรัม
- ข้อ 5 การใช้ภาชนะบรรจุเกล็ดบรีโภค ให้ปฏิบัติตามประกาศกระทรวงสาธารณสุขว่าด้วยเรื่อง กำหนดคุณภาพ หรือมาตรฐานภาชนะบรรจุ
- ข้อ 6 ผู้ผลิตเกล็ดบรีโภคเพื่อจำหน่ายต้องปฏิบัติตามสุขลักษณะที่กำหนดไว้ในข้อ 4 ของกฎกระทรวง ฉบับที่ 1 (พ.ศ. 2522) ออกตามความในพระราชบัญญัติอาหาร พ.ศ. 2522 และมีการควบคุมกระบวนการเติม หรือผสมไอโอดีนในการผลิต เพื่อให้มีการกระจายตัวของไอโอดีนอย่างสม่ำเสมอ
- ผู้นำเข้าเกล็ดบรีโภคเพื่อจำหน่ายต้องจัดให้มีใบรับรองการผลิตว่ามีการปฏิบัติตามไปตามวรรคหนึ่ง
- ข้อ 7 การแสดงฉลากของเกล็ดบรีโภค ให้ได้รับการยกเว้นไม่ต้องปฏิบัติตามประกาศกระทรวงสาธารณสุขว่าด้วยเรื่องฉลาก แต่ต้องมีข้อความเป็นภาษาไทย โดยจะมีภาษาต่างประเทศด้วยก็ได้ และอย่างน้อยต้องมีข้อความแสดงรายละเอียด ดังต่อไปนี้
- (1) ชื่ออาหาร (ถ้ามี)
 - (2) ข้อความว่า “เกล็ดบรีโภคเสริมไอโอดีน” ด้วยตัวอักษรขนาดความสูงไม่น้อยกว่า 5 มิลลิเมตร และอ่านได้ชัดเจน กำกับชื่ออาหาร
 - (3) เลขสารบบอาหาร
 - (4) ชื่อและที่ตั้งของผู้ผลิตหรือผู้แบ่งบรรจุสำหรับเกล็ดบรีโภคที่ผลิตในประเทศ ชื่อและที่ตั้งของผู้นำเข้าและประเทศผู้ผลิตสำหรับเกล็ดบรีโภคที่นำเข้า แล้วแต่กรณี
- สำหรับเกล็ดบรีโภคที่ผลิตในประเทศ ให้แสดงชื่อและที่ตั้งสำนักงานใหญ่ของผู้ผลิตหรือของผู้แบ่งบรรจุได้

(5) เดือนและปีที่อาหารยังมีคุณภาพหรือมาตรฐานดี โดยมีข้อความว่า “ควรบริโภคก่อน” กำกับไว้ด้วย

(6) นำหนักสุทธิเป็นระบบเมตริก

(7) ข้อความว่า “ควรเก็บในที่ร่มและแห้ง”

ข้อ 8 เกลือบริโภคไม่เสริมไอโอดีน หรือเกลือบริโภคที่มีวัตถุประสงค์สำหรับผู้ที่ต้องจำกัดการบริโภคไอโอดีน ให้ได้รับการยกเว้นไม่ต้องปฏิบัติตามข้อ 4 และ ข้อ 6 ที่เกี่ยวกับการกระจายตัวของไอโอดีนอย่างสม่ำเสมอ รวมทั้งการแสดงฉลากตามข้อ 7(2) ให้ใช้ข้อความว่า “เกลือบริโภคไม่เสริมไอโอดีน” หรือ “สำหรับผู้ที่ต้องจำกัดการบริโภคไอโอดีน” แทน แล้วแต่กรณีด้วยตัวอักษรที่อ่านได้ชัดเจน

ข้อ 9 อาหารที่ใช้เกลือบริโภคเป็นส่วนผสมหรือเป็นส่วนประกอบต้องเป็นเกลือบริโภคที่เสริมไอโอดีน เว้นแต่อาหารที่กำหนดไว้ในบัญชีแนบท้ายประกาศนี้

ข้อ 10 ประกาศฉบับนี้ไม่ใช้บังคับกับ

(1) เกลือบริโภคที่อยู่ระหว่างนำไปใช้ในกระบวนการเติมไอโอดีน

(2) เกลือบริโภคที่มีวัตถุประสงค์นำไปใช้ในการผลิตอาหารเพื่อการส่งออก

(3) เกลือบริโภคที่มีวัตถุประสงค์เพื่อการส่งออก

(4) เกลือที่มีวัตถุประสงค์ใช้ในอุตสาหกรรมอื่นที่มีโซอาหาร

ข้อ 11 ประกาศฉบับนี้ ให้ใช้บังคับเมื่อพ้นกำหนดสามสิบวัน นับแต่วันถัดจาก วันประกาศในราชกิจจานุเบกษาเป็นต้นไป

ประกาศ ณ วันที่ 16 มีนาคม พ.ศ. 2554

จรินทร์ ลักษณะวิศิษฎ์

(นายจรินทร์ ลักษณะวิศิษฎ์)

รัฐมนตรีว่าการกระทรวงสาธารณสุข

(คัดจากราชกิจจานุเบกษา ฉบับประกาศและงานทั่วไป เล่ม 128 ตอนพิเศษ 41 งลงวันที่ 7 เมษายน 2554)

บัญชีแนบท้ายประกาศกระทรวงสาธารณสุข
เรื่อง เกือบบริโภค

อาหารที่ใช้เกือบบริโภคเป็นส่วนประกอบที่ได้รับการยกเว้นไม่ต้องใช้เกือบบริโภคเสริมไอโอดีน

1. อาหารตามประกาศกระทรวงสาธารณสุขที่มีการกำหนดคุณภาพหรือมาตรฐานของไอโอดีนไว้เป็นการเฉพาะแล้ว
2. อาหารที่กำหนดสูตรเฉพาะให้มีคุณค่าทางโภชนาการเหมาะสมสำหรับผู้บริโภคเฉพาะกลุ่มได้แก่
 - (1) เครื่องดื่มเกลือแร่ ตามประกาศกระทรวงสาธารณสุข ฉบับที่ 195 (พ.ศ. 2543) เรื่อง เครื่องดื่มเกลือแร่ ลงวันที่ 19 กันยายน พ.ศ. 2543
 - (2) อาหารทางการแพทย์ ตามประกาศกระทรวงสาธารณสุข ฉบับที่ 238 (พ.ศ. 2544) เรื่อง อาหารที่มีวัตถุประสงค์พิเศษ ลงวันที่ 11 กันยายน พ.ศ. 2544
3. อาหารที่มีวัตถุประสงค์สำหรับผู้ที่ต้องจำกัดการบริโภคไอโอดีน และฉลากแสดงข้อความว่า “สำหรับผู้ที่ต้องจำกัดการบริโภคไอโอดีน”
4. อาหารที่ใช้เกือบบริโภคเป็นส่วนประกอบต่ำกว่าร้อยละ 1 ในสูตรส่วนประกอบ หรือมีเกลือคงเหลือในผลิตภัณฑ์สุดท้ายต่ำกว่าร้อยละ 1 ของน้ำหนักอาหาร

(สำเนา)

ประกาศกระทรวงสาธารณสุข
เรื่อง มาตรฐานอาหารที่ปนเปื้อนสารกัมมันตรังสี

โดยที่เป็นการสมควรปรับปรุงข้อกำหนดเกี่ยวกับมาตรฐานอาหารที่ปนเปื้อนสารกัมมันตรังสีเพื่อคุ้มครองผู้บริโภค

อาศัยอำนาจตามความในมาตรา 5 และมาตรา 6(3) แห่งพระราชบัญญัติอาหาร พ.ศ.2522 อันเป็นกฎหมายที่มีบทบัญญัติบางประการเกี่ยวกับการจำกัดสิทธิและเสรีภาพของบุคคล ซึ่งมาตรา 29 ประกอบกับมาตรา 33 มาตรา 41 มาตรา 43 และมาตรา 45 ของรัฐธรรมนูญแห่งราชอาณาจักรไทย บัญญัติให้กระทำได้โดยอาศัยอำนาจตามบทบัญญัติแห่งกฎหมาย รัฐมนตรีว่าการกระทรวงสาธารณสุขออกประกาศไว้ ดังนี้

ข้อ 1 ให้ยกเลิกประกาศกระทรวงสาธารณสุข ฉบับที่ 102 (พ.ศ.2529) เรื่อง มาตรฐานอาหารที่มีกัมมันตรังสี ลงวันที่ 18 พฤศจิกายน พ.ศ.2529 และประกาศกระทรวงสาธารณสุขฉบับที่ 116 (พ.ศ.2531) เรื่อง มาตรฐานอาหารที่มีกัมมันตรังสี (ฉบับที่ 2) ลงวันที่ 22 พฤศจิกายน พ.ศ.2531

ข้อ 2 ให้อาหารที่ปนเปื้อนสารกัมมันตรังสี เป็นอาหารที่กำหนดมาตรฐาน

ข้อ 3 อาหารตามข้อ 2 ต้องมีมาตรฐานโดยตรวจพบสารกัมมันตรังสีปนเปื้อนได้ไม่เกินปริมาณดังต่อไปนี้

(1) ไอโอดีน-131 (^{131}I , Iodine-131) ไม่เกิน 100 เบคเคอเรลต่อกิโลกรัม (Bq/kg) หรือ เบคเคอเรลต่อลิตร (Bq/l)

(2) ซีเซียม-134 (^{134}Cs , Cesium-134) และซีเซียม-137 (^{137}Cs , Cesium-137) รวมกัน ไม่เกิน 500 เบคเคอเรลต่อกิโลกรัม (Bq/kg) หรือ เบคเคอเรลต่อลิตร (Bq/l)

ข้อ 4 ให้ผู้นำเข้าอาหารตามข้อ 2 ต้องจัดให้มีหลักฐานระบุปริมาณกัมมันตรังสีและพื้นที่ที่ผลิตอาหาร จากหน่วยงานของรัฐที่รับผิดชอบของประเทศที่เป็นแหล่งต้นกำเนิด หรือจากหน่วยงานอื่นที่ได้รับการยอมรับจากหน่วยงานของรัฐที่รับผิดชอบของประเทศที่เป็นแหล่งต้นกำเนิด หรือจากห้องปฏิบัติการของหน่วยงานของรัฐ หรือจากห้องปฏิบัติการที่ได้รับการรับรองหรือได้รับการรับรองจากหน่วยงานของรัฐ หรือจากห้องปฏิบัติการที่ได้รับการรับรองความสามารถห้องปฏิบัติการทดสอบตามมาตรฐานสากล แสดงที่ด้านนำเข้าทุกครั้งที่น่าเข้า

ข้อ 5 ประกาศนี้จะใช้บังคับกับประเภท ชนิดของอาหาร พื้นที่และประเทศใดเพื่อประโยชน์ในการควบคุมอาหารที่ปนเปื้อนสารกัมมันตรังสีตามข้อ 2 ให้เป็นไปตามที่รัฐมนตรีประกาศกำหนด

ข้อ 6 ประกาศนี้ ให้ใช้บังคับตั้งแต่วันถัดจากวันประกาศในราชกิจจานุเบกษา เป็นต้นไป

ประกาศ ณ วันที่ 11 เมษายน พ.ศ.2554

จรินทร์ ลักษณะวิศิษฎ์

(นายจรินทร์ ลักษณะวิศิษฎ์)

รัฐมนตรีว่าการกระทรวงสาธารณสุข

(คัดจากราชกิจจานุเบกษา ฉบับประกาศและงานทั่วไป เล่ม 128 ตอนพิเศษ 42 ง.
ลงวันที่ 11 เมษายน พ.ศ. 2554)

(สำเนา)

ประกาศกระทรวงสาธารณสุข

เรื่อง กำหนดเงื่อนไขการนำเข้าอาหารที่มีความเสี่ยงจากการปนเปื้อนสารกัมมันตรังสี

ตามที่ได้เกิดภัยพิบัติบนเกาะฮอนชู ประเทศญี่ปุ่น และเป็นผลให้เกิดการรั่วไหลของสารกัมมันตรังสีจากโรงไฟฟ้านิวเคลียร์ฟูกูชิมะ ๑๒๐ ไมล์ จนทำให้เกิดการปนเปื้อนสู่อาหารจึงมีความจำเป็นต้องกำหนดมาตรการเฝ้าระวังการปนเปื้อนของสารกัมมันตรังสีในอาหารที่มีต้นกำเนิดจากประเทศญี่ปุ่น และตามความในข้อ ๕ ของประกาศกระทรวงสาธารณสุข เรื่อง มาตรฐานอาหารที่ปนเปื้อนสารกัมมันตรังสี ลงวันที่ ๑๑ เมษายน พ.ศ.๒๕๕๔ กำหนดให้รัฐมนตรีประกาศประเภท ชนิดของอาหาร พื้นที่และประเทศ เพื่อประโยชน์ในการควบคุมอาหารที่ปนเปื้อนสารกัมมันตรังสี

อาศัยอำนาจตามความในมาตรา ๕ และมาตรา ๖(๓) แห่งพระราชบัญญัติอาหาร พ.ศ.๒๕๒๒ อันเป็นกฎหมายที่มีบทบัญญัติบางประการเกี่ยวกับการจำกัดสิทธิและเสรีภาพของบุคคล ซึ่งมาตรา ๒๙ ประกอบกับมาตรา ๓๓ มาตรา ๔๑ มาตรา ๔๓ และมาตรา ๔๕ ของรัฐธรรมนูญแห่งราชอาณาจักรไทยบัญญัติให้กระทำได้โดยอาศัยอำนาจตามบทบัญญัติแห่งกฎหมาย รัฐมนตรีว่าการกระทรวงสาธารณสุขออกประกาศไว้ ดังนี้

ข้อ ๑ ให้อาหารทุกประเภทที่ผลิตจากประเทศญี่ปุ่น ในเขตพื้นที่จังหวัดฟูกูชิมะ กุมมะ อิบารากิ โทจิจิ มียางิ ยามางาตะ ฌิงาตะ นางาโนะ ยามานาชิ ไชตามะ โตเกียว และชิบะ ต้องเป็นไปตามมาตรฐานอาหารที่ปนเปื้อนสารกัมมันตรังสี ซึ่งตรวจพบได้ไม่เกินปริมาณที่กำหนดไว้ในประกาศกระทรวงสาธารณสุข เรื่อง มาตรฐานอาหารที่ปนเปื้อนสารกัมมันตรังสี ลงวันที่ ๑๑ เมษายน พ.ศ.๒๕๕๔ โดยผู้นำเข้าต้องจัดให้มีหลักฐานระบุประเภท ชนิดอาหาร ปริมาณกัมมันตรังสีและพื้นที่ที่ผลิตอาหาร จากหน่วยงานใดหน่วยงานหนึ่งดังต่อไปนี้ แสดงที่ด่านนำเข้าทุกครั้งให้นำเข้า

- (๑) หน่วยงานของรัฐที่รับผิดชอบของประเทศญี่ปุ่น
- (๒) หน่วยงานอื่นที่ได้รับการยอมรับจากหน่วยงานของรัฐที่รับผิดชอบของประเทศญี่ปุ่น
- (๓) ห้องปฏิบัติการของหน่วยงานของรัฐ
- (๔) ห้องปฏิบัติการที่ได้รับมอบหมายหรือได้รับการรับรองจากหน่วยงานของรัฐ
- (๕) ห้องปฏิบัติการที่ได้รับการรับรองความสามารถห้องปฏิบัติการทดสอบตาม

มาตรฐานสากล

ข้อ ๒ ให้อาหารทุกประเภทที่นำเข้ามาในราชอาณาจักรจากประเทศญี่ปุ่น ที่ผลิตจากเขตพื้นที่อื่นนอกเหนือเขตพื้นที่ตามข้อ ๑ ต้องมีหนังสือรับรองแหล่งกำเนิดของสินค้าที่มีการเพาะปลูกหรือเพาะเลี้ยงหรือผลิตในเขตดังกล่าว ซึ่งออกโดยหน่วยงานของรัฐของประเทศญี่ปุ่น

ข้อ ๓ ประกาศนี้ให้ใช้บังคับตั้งแต่วันถัดจากวันประกาศในราชกิจจานุเบกษาเป็นต้นไป

ประกาศ ณ วันที่ ๑๑ เมษายน พ.ศ.๒๕๕๔

จรินทร์ ลักษณวิศิษฏ์

(นายจรินทร์ ลักษณวิศิษฏ์)

รัฐมนตรีว่าการกระทรวงสาธารณสุข

(คัดจากราชกิจจานุเบกษา ฉบับประกาศและงานทั่วไป เล่ม ๑๒๘ ตอนพิเศษ ๔๒ ง.
ลงวันที่ ๑๑ เมษายน พ.ศ. ๒๕๕๔)

(สำเนา)

ประกาศกระทรวงสาธารณสุข

เรื่อง การแสดงฉลากของอาหารสำเร็จรูปที่พร้อมบริโภคทันทีบางชนิด (ฉบับที่ 2)

โดยที่เป็นการสมควรให้แสดงค่าพลังงาน น้ำตาล ไขมัน และโซเดียมแบบ GDA (Guideline Daily Amounts) บนฉลากอาหารสำเร็จรูปที่พร้อมบริโภคทันทีบางชนิด เพื่อประโยชน์ของผู้บริโภค

อาศัยอำนาจตามความในมาตรา 5 และมาตรา 6(10) แห่งพระราชบัญญัติอาหาร พ.ศ. 2522 อันเป็นกฎหมายที่มีบทบัญญัติบางประการเกี่ยวกับการจำกัดสิทธิและเสรีภาพของบุคคล ซึ่งมาตรา 29 ประกอบกับมาตรา 36 มาตรา 41 มาตรา 43 และมาตรา 45 ของรัฐธรรมนูญแห่งราชอาณาจักรไทย บัญญัติให้กระทำได้โดยอาศัยอำนาจตามบทบัญญัติแห่งกฎหมาย รัฐมนตรีว่าการกระทรวงสาธารณสุขโดยคำแนะนำของคณะกรรมการอาหาร ออกประกาศไว้ ดังต่อไปนี้

ข้อ 1 ให้อาหารตามข้อ 1 ตามประกาศกระทรวงสาธารณสุข (ฉบับที่ 305) พ.ศ. 2550 เรื่อง การแสดงฉลากของอาหารสำเร็จรูปที่พร้อมบริโภคทันทีบางชนิด ประกาศ ณ วันที่ 30 สิงหาคม พ.ศ. 2550 เป็นอาหารที่ต้องแสดงค่าพลังงาน น้ำตาล ไขมัน และโซเดียม ตามแบบ GDA (Guideline Daily Amounts)

ข้อ 2 การแสดงค่าพลังงาน น้ำตาล ไขมัน และโซเดียม ตามข้อ 1 ให้เป็นไปตามรูปแบบและเงื่อนไขตามบัญชีแนบท้ายประกาศฉบับนี้

ข้อ 3 ให้ผู้ผลิตหรือผู้นำเข้าอาหาร ตามข้อ 1 อยู่ก่อนวันที่ประกาศฉบับนี้ใช้บังคับปฏิบัติให้เป็นไปตามประกาศฉบับนี้ ภายในหนึ่งร้อยแปดสิบวัน นับแต่วันที่ประกาศนี้มีผลใช้บังคับ และให้ใช้ฉลากเดิมที่เหลืออยู่ต่อไปได้ แต่ไม่เกินหนึ่งปี นับแต่วันที่ประกาศนี้มีผลใช้บังคับ

ข้อ 4 ประกาศฉบับนี้ ให้ใช้บังคับเมื่อพ้นกำหนดเก้าสิบวัน นับตั้งแต่วันที่ถัดจากวันประกาศในราชกิจจานุเบกษา เป็นต้นไป

ประกาศ ณ วันที่ 7 เมษายน พ.ศ. 2554

จรินทร์ ลักษณวิศิษฏ์

(นายจรินทร์ ลักษณวิศิษฏ์)

รัฐมนตรีว่าการกระทรวงสาธารณสุข

(คัดจากราชกิจจานุเบกษา ฉบับประกาศและงานทั่วไป เล่ม 128 ตอนพิเศษ 58 ง
ลงวันที่ 25 พฤษภาคม 2554)

บัญชีแนบท้ายประกาศกระทรวงสาธารณสุข
เรื่อง การแสดงฉลากของอาหารสำเร็จรูปที่พร้อมบริโภคทันทีบางชนิด (ฉบับที่ 2)

การแสดงค่าพลังงาน น้ำตาล ไขมัน และโซเดียม ของอาหารให้เป็นไปตามรูปแบบและ
เงื่อนไข ดังนี้

1. รูปแบบตาม GDA (Guideline Daily Amounts) ให้เป็นดังนี้

- 1.1 รูปทรงกระบอกหัวท้ายมนแนวตั้งเรียงติดกันจำนวน 4 แห่ง เพื่อแสดงค่าพลังงาน น้ำตาล ไขมัน และโซเดียม ตามลำดับ
- 1.2 สีขอบของทรงกระบอกให้แสดงสีใดสีหนึ่ง ดังต่อไปนี้ คือ สีดำ หรือสีน้ำเงินเข้ม หรือสีขาว แล้วแต่กรณีและต้องตัดกับสีพื้นของฉลาก
- 1.3 สีพื้นภายในรูปทรงกระบอกต้องเป็นสีขาว เท่านั้น
- 1.4 เส้นขีดภายในรูปทรงกระบอกทุกเส้นให้เป็นเส้นสีดำหรือสีน้ำเงินเข้ม และต้องเป็นสีเดียวกับสีตัวอักษรที่แสดงภายในรูปทรงกระบอก
- 1.5 ให้แสดงไว้ที่ส่วนหน้าของฉลาก ที่เห็นได้ง่ายและอ่านได้ชัดเจน

คุณค่าทางโภชนาการต่อ
การแบ่งกิน ครั้ง

ช่วงที่ ๑	พลังงาน	น้ำตาล	ไขมัน	โซเดียม
ช่วงที่ ๒	กิโลแคลอรี	กรัม	กรัม	มิลลิกรัม
ช่วงที่ ๓	*.....%	*.....%	*.....%	*.....%

* คิดเป็นร้อยละของปริมาณสูงสุดที่บริโภคได้ต่อวัน

2. ให้แสดงค่าพลังงาน น้ำตาล ไขมัน และโซเดียม ด้วยรูปแบบและขนาดตัวอักษร ที่เห็นได้ง่ายและอ่านได้ชัดเจน ไว้ในรูปทรงกระบอกเรียงตามลำดับ ดังนี้

2.1 ช่วงที่ 1 แสดงข้อความ “พลังงาน” “น้ำตาล” “ไขมัน” และ “โซเดียม” ด้วยสีเดียวกับเส้นขีดภายในรูปทรงกระบอก

2.2 ช่วงที่ 2 แสดงค่าพลังงาน น้ำตาล ไขมัน และโซเดียม เป็นค่าต่อหนึ่งหน่วยบรรจุภัณฑ์ ที่คำนวณได้จากปริมาณหนึ่งหน่วยบริโภคคูณจำนวนหน่วยบริโภค

หน่วยของพลังงานเป็น กิโลแคลอรี

หน่วยของน้ำตาลเป็น กรัม หรือ ก.

หน่วยของไขมันเป็น กรัม หรือ ก.

หน่วยของโซเดียมเป็น มิลลิกรัม หรือ มก.

-2-

- 2.3 ช่วงที่ 3 แสดงค่าพลังงาน น้ำตาล ไขมัน และโซเดียมเป็นร้อยละ ดังนี้
 ค่าพลังงานเป็นร้อยละของพลังงาน 2,000 กิโลแคลอรี
 ค่าน้ำตาลคิดเป็นร้อยละของน้ำตาล 65 กรัม
 ค่าไขมันและโซเดียมคิดเป็นร้อยละของไขมัน 65 กรัม และโซเดียม 2,400

มิลลิกรัม

3. แสดงข้อความด้วยขนาดตัวอักษรที่เห็นได้ง่ายและอ่านได้ชัดเจน ดังนี้

3.1 “คุณค่าทางโภชนาการต่อ...” (ความที่เว้นไว้ให้แสดงปริมาณที่เข้าใจได้ง่ายของ
 หนึ่งหน่วยบรรจุภัณฑ์ เช่น ต่อ 1 ถ้วย ต่อ 1 ชอง ต่อ 1 กล่อง ต่อ 1 ถูง) โดยแสดงไว้เหนือรูปทรงกระบอก

3.2 “ควรแบ่งกิน...ครั้ง” (ความที่เว้นไว้ให้แสดงจำนวนครั้งที่แนะนำให้กิน สำหรับใน
 กรณีที่หนึ่งหน่วยบรรจุภัณฑ์มีปริมาณมากกว่าหนึ่งหน่วยบริโภค) โดยแสดงไว้ใต้ข้อความ “คุณค่าทาง
 โภชนาการต่อ...”

3.3 “*คิดเป็นร้อยละของปริมาณสูงสุดที่บริโภคได้ต่อวัน” ไว้ใต้รูปทรงกระบอก

(สำเนา)

ประกาศกระทรวงสาธารณสุข
เรื่อง อาหารที่มีสารพิษตกค้าง

โดยที่เป็นการสมควรปรับปรุงประกาศกระทรวงสาธารณสุขว่าด้วยเรื่อง อาหารที่มีสารพิษตกค้าง

อาศัยอำนาจตามความในมาตรา 5 มาตรา 6(2) มาตรา 6(3) และมาตรา 6(9) แห่งพระราชบัญญัติอาหาร พ.ศ.2522 อันเป็นกฎหมายที่มีบทบัญญัติบางประการเกี่ยวกับการจำกัดสิทธิและเสรีภาพของบุคคล ซึ่งมาตรา 29 ประกอบกับมาตรา 33 มาตรา 41 มาตรา 43 และมาตรา 45 ของรัฐธรรมนูญแห่งราชอาณาจักรไทยบัญญัติให้กระทำได้โดยอาศัยอำนาจตามบทบัญญัติ แห่งกฎหมาย รัฐมนตรีว่าการกระทรวงสาธารณสุขออกประกาศไว้ ดังต่อไปนี้

ข้อ 1 ให้ยกเลิกประกาศกระทรวงสาธารณสุข (ฉบับที่ 288) พ.ศ.2548 เรื่อง อาหาร ที่มีสารพิษตกค้าง ลงวันที่ 17 มกราคม พ.ศ.2548

ข้อ 2 ให้อาหารที่มีสารพิษตกค้าง เป็นอาหารที่กำหนดมาตรฐาน

ข้อ 3 ในประกาศนี้

สารพิษตกค้าง หมายความว่า วัตถุอันตรายทางการเกษตร รวมทั้งกลุ่มอนุพันธ์ ของสารดังกล่าว ได้แก่ สารในกระบวนการเปลี่ยนแปลง (conversion products) สารในกระบวนการ สลายและสลาย (metabolites) สารที่เกิดจากปฏิกิริยา (reaction products) หรือสิ่งปลอมปน ในวัตถุอันตรายทางการเกษตรที่มีความเป็นพิษ ซึ่งปนเปื้อนหรือตกค้างในอาหาร

วัตถุอันตรายทางการเกษตร หมายความว่า สารที่มีจุดมุ่งหมายใช้เพื่อป้องกัน ทำลาย ดึงดูด ขับไล่หรือควบคุมศัตรูพืชและสัตว์ หรือพืชและสัตว์ที่ไม่พึงประสงค์ ไม่ว่าจะเป็นการใช้ ระหว่างการเพาะปลูก การเก็บรักษา การขนส่ง การจำหน่าย หรือระหว่างกระบวนการผลิตอาหาร สิ้นค้าเกษตร หรืออาหารสัตว์ หรือเป็นสารที่อาจใช้กับสัตว์เพื่อควบคุมปรสิตภายนอก (ectoparasites) และให้หมายความรวมถึง สารควบคุมการเจริญเติบโตของพืช สารทำให้ใบร่วง สารทำให้ผลร่วง สารยับยั้งการแตกยอดอ่อน และสารที่ใช้กับพืชผลก่อนหรือหลังการเก็บเกี่ยว เพื่อป้องกันการเสื่อมเสีย ระหว่างการเก็บรักษาและการขนส่ง แต่ไม่รวมถึงปุ๋ย สารอาหารของพืช และสัตว์ วัตถุเจือปนอาหาร วัตถุที่เติมในอาหารสัตว์ (feed additive) และยา สัตว์ (veterinary drug)

ปริมาณสารพิษตกค้างสูงสุด (Maximum Residue Limit; MRL) หมายถึง ปริมาณสารพิษตกค้างสูงสุดที่มีได้ในอาหาร อันเนื่องมาจากการใช้วัตถุอันตรายทางการเกษตรมีหน่วยเป็นมิลลิกรัม สารพิษตกค้างต่อกิโลกรัมอาหาร

ปริมาณสารพิษตกค้างสูงสุดที่ปนเปื้อนจากสาเหตุที่ไม่อาจหลีกเลี่ยงได้ (Extraneous Maximum Residue Limit; EMRL) หมายถึง ปริมาณสารพิษตกค้างสูงสุดที่มีได้ในอาหาร อันเนื่องมาจากสารพิษตกค้างที่ปนเปื้อนจากสิ่งแวดล้อม รวมสารพิษตกค้างจากวัตถุอันตราย ทางทางการเกษตรที่เคยใช้มาก่อน และถูกยกเลิกการขึ้นทะเบียนการใช้ในประเทศแล้ว

ข้อ 4 อาหารที่มีสารพิษตกค้างต้องมีมาตรฐาน โดยตรวจไม่พบสารพิษตกค้างจาก วัตถุอันตรายทางการเกษตรในอาหาร ยกเว้นในกรณีดังต่อไปนี้

(1) ตรวจพบสารพิษตกค้างจากวัตถุอันตรายทางการเกษตรได้ไม่เกินปริมาณสารพิษตกค้างสูงสุด (Maximum Residue Limit; MRL) ตามบัญชีหมายเลข 1 ท้ายประกาศนี้

(2) ตรวจพบสารพิษตกค้างจากวัตถุอันตรายทางการเกษตรตามชนิดที่ประกาศ ให้เป็น วัตถุอันตรายชนิดที่ 4 ตามพระราชบัญญัติวัตถุอันตราย พ.ศ.2535 ได้ไม่เกินปริมาณสารพิษ ตกค้างสูงสุดที่ปนเปื้อนจากสาเหตุที่ไม่อาจหลีกเลี่ยงได้ (Extraneous Maximum Residue Limit, EMRL) ตามบัญชีหมายเลข 2 ท้ายประกาศนี้

(3) ตรวจพบสารพิษตกค้างจากวัตถุอันตรายทางการเกษตรนอกจาก (1) และ (2) ได้ไม่เกินปริมาณที่กำหนดโดยคณะกรรมการของโครงการมาตรฐานอาหาร เอฟ เอ โอ/ดับบลิว เอช โอ (Codex Alimentarius Commission, Joint FAO/WHO Food Standards Programme) แต่ทั้งนี้ต้องมีใช้ สารพิษตกค้างจากวัตถุอันตรายชนิดที่ 4 ตามพระราชบัญญัติวัตถุอันตราย พ.ศ.2535

ข้อ 5 วิธีการตรวจวิเคราะห์ทางวิชาการ ให้เป็นไปตามที่กำหนดในบัญชีหมายเลข 3 ท้ายประกาศนี้

ข้อ 6 ประกาศนี้ให้ใช้บังคับนับแต่วันถัดจากวันประกาศในราชกิจจานุเบกษาเป็นต้นไป

ประกาศ ณ วันที่ 14 เมษายน พ.ศ.2554

จรินทร์ ลักษณวิศิษฏ์

(นายจรินทร์ ลักษณวิศิษฏ์)

รัฐมนตรีว่าการกระทรวงสาธารณสุข

(คัดจากราชกิจจานุเบกษา ฉบับประกาศและงานทั่วไป เล่ม 128 ตอนพิเศษ 59 ลงวันที่ 26 พฤษภาคม 2554)

บัญชีหมายเลข 1

ปริมาณสารพิษตกค้างสูงสุด (Maximum Residue Limit, MRL)
แบบท้ายประกาศกระทรวงสาธารณสุข เรื่อง อาหารที่มีสารพิษตกค้าง

อันดับ	วัตถุอันตรายทางการเกษตร	ชนิดสารพิษตกค้าง	ชนิดของอาหาร	ปริมาณสารพิษตกค้างสูงสุด (Maximum Residue Limit, MRL) (มิลลิกรัมของสารต่อ 1 กิโลกรัม ของอาหาร)
1	คลอร์ไพริฟอส (Chlorpyrifos)	คลอร์ไพริฟอส	กระเจียบเขียว	0.5
			กล้วย	2
			ข้าว ¹	0.1
			เครื่องเทศกลุ่มเมล็ด ²	5
			เครื่องเทศกลุ่มผล ³	1
			เครื่องเทศกลุ่มราก ⁴	1
			เงาะ	0.5
			ถั่วลิสง	0.05
			ถั่วเหลือง	0.1
			ถั่วเหลืองฝักสด	0.1
			ปาล์มน้ำมัน	0.05
			พริก	0.5
			พริกแห้ง ⁵	5
			มะพร้าว	0.05
			มันเทศ	0.05
			ลำไย	1
			ลิ้นจี่	2
			หอมแดง	0.2
			หอมใหญ่	0.2
			เนื้อโค กระบือ	1 (ไขมัน)
			เนื้อแกะ แพะ	1 (ไขมัน)
			เครื่องในโค กระบือ	0.01
			เครื่องในแกะ แพะ	0.01
			เนื้อสุกร	0.02 (ไขมัน)
			เครื่องในสุกร	0.01
			เนื้อสัตว์ปีก	0.01 (ไขมัน)
			เครื่องในสัตว์ปีก	0.01
ไข่	0.01			
นม	0.02			

อันดับ	วัตถุอันตรายทางการเกษตร	ชนิดสารพิษตกค้าง	ชนิดของอาหาร	ปริมาณสารพิษตกค้างสูงสุด (Maximum Residue Limit, MRL) (มีลิลกรัมของสารต่อ 1 กิโลกรัม ของอาหาร)
2	คลอโรทาโลนิล (Chlorothalonil)	คลอโรทาโลนิล	ถั่วลิสง	0.05
			ถั่วเหลือง	0.2
			ถั่วเหลืองฝักสด	2
			ผักกาดขาว	1
			ผักกาดขาวปลี	1
			ผักคะน้า	4
			มะเขือเทศ	5
			มันฝรั่ง	0.2
3	คาร์บาริล (Carbaryl)	คาร์บาริล	กระถิน	0.02
			ข้าวโพดฝักสด	0.1
			ข้าวโพดฝักอ่อน	0.1
			ข้าวโพดเมล็ด	0.02
			ข้าวฟ่าง	0.5
			ข้าว ¹	1
			เงาะ	1
			แตงกวา และแตงอื่นๆ ไม่รวมแตงโม	3
			แตงโม	1
			ถั่วลิสง	2
			ทุเรียน	1
			ปาล์มน้ำมัน	0.02
			ผักตระกูลกะหล่ำ	5
			พริก	0.5
			พริกแห้ง ⁵	2
			พริกหวาน	5
			มะพร้าว	0.02
			มะม่วง	1
			มังคุด	1
			มันฝรั่ง	0.2
เมล็ดโกโก้	0.02			
เมล็ดมะม่วงหิมพานต์	1			

อันดับ	วัตถุอันตรายทางการเกษตร	ชนิดสารพิษตกค้าง	ชนิดของอาหาร	ปริมาณสารพิษตกค้างสูงสุด (Maximum Residue Limit, MRL) (มีลลิกรัมของสารต่อ 1 กิโลกรัม ของอาหาร)
			ลำไย	1
			ลิ้นจี่	1
			ส้ม	15
			องุ่น	5
			อ้อย	0.02
			เนื้อสัตว์เลี้ยงลูกด้วยนม	0.05
			เครื่องในสัตว์เลี้ยงลูกด้วยนม	1
			เนื้อสัตว์ปีก	0.05
			ไข่	0.5
			นม	0.05
4	คาร์เบนดาซิม / บีโนมิล (Carbendazim / benomyl)	ผลรวมของคาร์เบนดาซิม (carbendazim), บีโนมิล (benomyl), ไทโอฟา เนต-เมทิล (thiophanate- methyl) รายงานผล เป็นคาร์เบนดาซิม (carbendazim)	กุยช่าย	3
			ข้าว ¹	2
			เงาะ	3
			ต้นหอม	3
			ถั่วเขียว	0.5
			ถั่วลิสง	0.1
			ถั่วเหลือง	0.5
			ถั่วเหลืองฝักสด	3
			ใบหม่อน	0.1
			พริก	2
			พริกแห้ง ⁵	15
			มะเขือเทศ	0.5
			มะม่วง	5
			เมล็ดฝ้าย	0.1
			หน่อไม้ฝรั่ง	0.2
			หอมแดง	3
			หอมใหญ่	3
			องุ่น	3
			อ้อย	0.1
			เนื้อโค กระบือ	0.05
			เครื่องในสัตว์เลี้ยงลูกด้วยนม	0.05

อันดับ	วัตถุอันตรายทางการเกษตร	ชนิดสารพิษตกค้าง	ชนิดของอาหาร	ปริมาณสารพิษตกค้างสูงสุด (Maximum Residue Limit, MRL) (มีลลิกรัมของสารต่อ 1 กิโลกรัม ของอาหาร)
			เนื้อสัตว์ปีก	0.05
			มันสัตว์ ปีก	0.05
			เครื่องในสัตว์ปีก	0.1
			ไข่	0.05
			นม	0.05
5	คาร์โบซัลแฟน (Carbosulfan)	คาร์โบซัลแฟน	กระเจียบเขียว	0.5
			กระถิน	0.2
			ข้าวโพดฝักสด	0.05
			ข้าวโพดฝักอ่อน	0.05
			ข้าวโพดเมล็ด	0.05
			ข้าวฟ่าง	0.05
			ข้าว ¹	0.2
			เงาะ	0.2
			แตงกวา และแตงอื่นๆ ไม่รวม แตงโม	0.5
			แตงโม	0.2
			ถั่วเขียว	0.05
			ถั่วฝักยาว	0.1
			ถั่วลันเตาฝักสด	0.1
			ถั่วลิสง	0.05
			ถั่วเหลือง	0.05
			ถั่วเหลืองฝักสด	0.5
			ทุเรียน	0.2
			ปาล์มน้ำมัน	0.05
			ผักตระกูลกะหล่ำ	0.5
			พริก	0.5
			พริกแห้ง ⁵	5
			มะเขือเทศ	0.5
			มะเขือเปราะ	0.5
			มะเขือยาว	0.5
			มะพร้าว	0.2

อันดับ	วัตถุอันตรายทางการเกษตร	ชนิดสารพิษตกค้าง	ชนิดของอาหาร	ปริมาณสารพิษตกค้างสูงสุด (Maximum Residue Limit, MRL) (มีลลิกรัมของสารต่อ 1 กิโลกรัม ของอาหาร)
			มันเทศ	0.05
			มันฝรั่ง	0.05
			เมล็ดกาแฟ	0.05
			เมล็ดโกโก้	0.05
			เมล็ดดง	0.2
			เมล็ดทานตะวัน	0.05
			เมล็ดฝ้าย	0.05
			เมล็ดละหุ่ง	0.05
			ส้ม	0.1
			หน่อไม้ฝรั่ง	0.5
			องุ่น	0.1
			เนื้อสัตว์เลี้ยงลูกด้วยนม	0.05
			เครื่องในสัตว์เลี้ยงลูกด้วยนม	0.05
			เนื้อสัตว์ปีก	0.05
			เครื่องในสัตว์ปีก	0.05
			ไข่	0.05
			นม	0.03
6	คาร์โบซัลแฟน (Carbosulfan)	ผลรวมของคาร์โบฟูแรน (carbofuran), 3-ไฮดรอกซี คาร์โบฟูแรน (3-hydroxy carbofuran) และ คอนจูเกท 3-ไฮดรอกซี คาร์โบฟูแรน (conjugated 3- Hydroxycarbofuran) รายงานผลเป็นคาร์โบฟูแรน (carbofuran)	กระเจี๊ยบเขียว	0.5
			กระถิน	0.2
			เงาะ	0.1
			ถั่วลันเตาฝักสด	0.2
			ทุเรียน	0.1
			ปาล์มน้ำมัน	0.1
			ผักตระกูลกะหล่ำ	0.2
			พริก	0.5
			พริกแห้ง ⁵	5
			มะเขือเปราะ	0.5
			มะเขือยาว	0.5
			มะพร้าว	0.1
			มันเทศ	0.2
			มันฝรั่ง	0.1

อันดับ	วัตถุอันตรายทางการเกษตร	ชนิดสารพิษตกค้าง	ชนิดของอาหาร	ปริมาณสารพิษตกค้างสูงสุด (Maximum Residue Limit, MRL) (มิลลิกรัมของสารต่อ 1 กิโลกรัม ของอาหาร)
			เมล็ดโกโก้	0.05
			เมล็ดงา	0.1
			เมล็ดทานตะวัน	0.05
			เมล็ดละหุ่ง	0.1
			สัสม	0.1
			หน่อไม้ฝรั่ง	0.5
			องุ่น	0.1
7	คาร์โบฟูแรน (Carbofuran)	ผลรวมของคาร์โบฟูแรน (carbofuran), 3-ไฮดรอกซีคาร์โบฟูแรน (3-hydroxycarbofuran) และ คอนจูเกเท็ด 3-ไฮดรอกซีคาร์โบฟูแรน (conjugated 3- Hydroxycarbofuran) รายงานผลเป็น คาร์โบฟูแรน (carbofuran)	กล้วย	0.1
			ข้าวโพดฝักสด	0.1
			ข้าวโพดฝักอ่อน	0.1
			ข้าวโพดเมล็ด	0.05
			ข้าวฟ่าง	0.1
			ข้าว ¹	0.1
			แตงกวา และแตงอื่นๆ	0.3
			ไม่รวมแตงโม	
			แตงโม	0.1
			ถั่วเขียว	0.2
			ถั่วฝักยาว	0.1
			ถั่วลิสง	0.1
			ถั่วเหลือง	0.2
			ถั่วเหลืองฝักสด	0.5
			พริกไทย	1
			มะเขือเทศ	0.1
			มันสำปะหลัง	0.2
			เมล็ดคาแฟ	1
			เมล็ดฝ้าย	0.1
			อ้อย	0.1
			เนื้อสัตว์เลี้ยงลูกด้วยนม	0.05
			เครื่องในสัตว์เลี้ยงลูกด้วยนม	0.05
			เนื้อสัตว์ปีก	0.08

อันดับ	วัตถุอันตรายทางการเกษตร	ชนิดสารพิษตกค้าง	ชนิดของอาหาร	ปริมาณสารพิษตกค้างสูงสุด (Maximum Residue Limit, MRL) (มีลิลกรัมของสารต่อ 1 กิโลกรัม ของอาหาร)
			เครื่องในสัตว์ปีก	0.08
			ไข่	0.1
			นม	0.05
8	แคปแทน (Captan)	แคปแทน	ข้าวบาร์เลย์	0.1
			ถั่วลิสง	5
			ถั่วเหลือง	5
			ถั่วเหลืองฝักสด	5
			ปาล์มน้ำมัน	5
			มะม่วง	5
			เมล็ดฝ้าย	5
			องุ่น	10
9	ควินโทซีน (Quintozene)	ควินโทซีน	เครื่องเทศกลุ่มเมล็ด ²	0.1
			เครื่องเทศกลุ่มผล ³	0.02
			เครื่องเทศกลุ่มราก ⁴	2
10	ไซเปอร์เมทริน (Cypermethrin)	ไซเปอร์เมทริน	กระเจียบเขียว	0.5
			ข้าวโพดฝักสด	0.05
			ข้าวโพดฝักอ่อน	0.05
			ข้าวโพดเมล็ด	0.05
			เครื่องเทศกลุ่มผล ³	0.1
			เครื่องเทศกลุ่มราก ⁴	0.2
			ถั่วฝักยาว	0.05
			ถั่วลันเตาฝักสด	0.05
			ถั่วเหลือง	0.05
			ถั่วเหลืองฝักสด	5
			ทุเรียน	1
			ฝักตระกูลกะหล่ำ	1
			พริก	1
			พริกแห้ง ⁵	5
			มะเขือเทศ	0.5

อันดับ	วัตถุอันตรายทางการเกษตร	ชนิดสารพิษตกค้าง	ชนิดของอาหาร	ปริมาณสารพิษตกค้างสูงสุด (Maximum Residue Limit, MRL) (มีลิลกรัมของสารต่อ 1 กิโลกรัม ของอาหาร)
			มะเขือยาว มะเขือเปราะ และมะเขืออื่นๆ ไม่รวม มะเขือเทศ	0.2
			มะม่วง	0.5
			เมล็ดฝ้าย	0.2
			ลำไย	1
			ลิ้นจี่	0.5
			ส้ม	2
			หน่อไม้ฝรั่ง	0.5
			หอมแดง	0.1
			หอมใหญ่	0.1
			อ้อย	0.05
			เนื้อสัตว์เลี้ยงลูกด้วยนม	0.2 (ไขมัน)
			เครื่องในสัตว์เลี้ยงลูกด้วยนม	0.05
			เนื้อสัตว์ปีก	0.05
			เครื่องในสัตว์ปีก	0.05
			ไข่	0.05
			นม	0.05 F
11	2, 4-ดี (2, 4-D)	ผลรวมของ 2, 4-ดี (2, 4-D) และ เกลือและเอสเทอร์ของ 2, 4-ดี รายงานผล เป็น 2, 4-ดี (2, 4-D)	ข้าวโพดฝักสด	0.05
			ข้าวโพดฝักอ่อน	0.05
			ข้าวโพดเมล็ด	0.05
			ข้าวฟ่าง	0.01
			ข้าว ¹	0.1
			ต้นหอม	0.05
			สับปะรด	0.05
			เนื้อสัตว์เลี้ยงลูกด้วยนม	0.2

อันดับ	วัตถุอันตรายทางการเกษตร	ชนิดสารพิษตกค้าง	ชนิดของอาหาร	ปริมาณสารพิษตกค้างสูงสุด (Maximum Residue Limit, MRL) (มีลลิกรัมของสารต่อ 1 กิโลกรัม ของอาหาร)
			เครื่องในสัตว์เลี้ยงลูกด้วยนม	1
			เนื้อสัตว์ปีก	0.05
			เครื่องในสัตว์ปีก	0.05
			ไข่	0.01
			นม	0.01
12	เดลตามาเมทริน (Deltamethrin)	ผลรวมของเดลตามาเมทริน แอลฟา-อาร์ (alpha-R) และแทรนส์-เดลตา มาเมทริน (trans- deltamethrin) (ละลายในไขมัน)	กระเทียม	0.1
			ข้าวโพดฝักอ่อน	0.05
			ข้าวโพดเมล็ด	1
			ข้าวโพดฝักสด	0.05
			ต้นหอม	0.5
			ถั้วฝักยาว	0.2
			ปาล์มน้ำมัน	0.05
			ผักกวางตุ้ง	0.5
			ผักกาดขาว	0.5
			ผักคะน้า	0.5
			ผักตระกูลกะหล่ำอื่นๆ	0.1
			พริก	0.5
			พริกแห้ง ⁵	5
			มะเขือเทศ	0.3
			มะม่วง	0.5
			เมล็ดฝ้าย	0.05
			เมล็ดมะม่วงหิมพานต์	0.02
			หน่อไม้ฝรั่ง	0.5
			หอมแดง	0.1
			หอมใหญ่	0.05
			อ้อย	0.05
			เนื้อ โค กระบือ	0.5 (ไขมัน)

อันดับ	วัตถุอันตรายทางการเกษตร	ชนิดสารพิษตกค้าง	ชนิดของอาหาร	ปริมาณสารพิษตกค้างสูงสุด (Maximum Residue Limit, MRL) (มีลิลกรัมของสารต่อ 1 กิโลกรัม ของอาหาร)
			เนื้อแพะ แกะ	0.5 (ไขมัน)
			เครื่องในโค กระบือ	0.03
			เครื่องในแพะ แกะ	0.03
			เนื้อสุกร	0.5 (ไขมัน)
			เครื่องในสุกร	0.03
			เนื้อสัตว์ปีก	0.1 (ไขมัน)
			เครื่องในสัตว์ปีก	0.02
			มันสัตว์ปีก	0.1 (ไขมัน)
			ไข่	0.02
			นม	0.05 F
13	ไดคลอรวอส (Dichlorvos)	ไดคลอรวอส	เครื่องเทศทุกชนิด ⁶	0.1
			ส้ม	0.2
			ธัญพืช	0.2
			เนื้อสัตว์เลี้ยงลูกด้วยนม	0.05
			เนื้อสัตว์ปีก	0.05
			นม	0.02
14	ไดโคฟอล (Dicofol)	สินค้าจากพืช : ไดโคฟอล (ผลรวมของออร์โท, พารา และ พารา'-ไฮโซเมอร์ส) (o,p' & p,p'-isomers) (ละลายในไขมัน) สินค้าจากสัตว์ : ผลรวม ของไดโคฟอล และ 2,2- ไดคลอโร-1,1-บิส (4-คลอโรเฟนิล) เอทานอล	เครื่องเทศกลุ่มเมล็ด ²	0.05
			เครื่องเทศกลุ่มผล ³	0.1
			เครื่องเทศกลุ่มราก ⁴	0.1
			แตงกวา	0.5
			ถั่วเขียว	0.1
			ถั่วเหลือง	0.05
			มะเขือเทศ	1
			เนื้อ โค กระบือ	3 (ไขมัน)
			เครื่องในโค กระบือ	1

อันดับ	วัตถุอันตรายทางการเกษตร	ชนิดสารพิษตกค้าง	ชนิดของอาหาร	ปริมาณสารพิษตกค้างสูงสุด (Maximum Residue Limit, MRL) (มิลลิกรัมของสารต่อ 1 กิโลกรัม ของอาหาร)
		(พารา, พารา'-เอพดัดเบิลยู 152)(2,2- dichloro-1, 1-bis(4- chlorophenyl) ethanol(p,p' - FW 152)) รายงานผลเป็นไดโคพอล (ละลายในไขมัน)	เนื้อสัตว์ปีก	0.1 (ไขมัน)
			เครื่องในสัตว์ปีก	0.05
			ไข่	0.05
			นม	0.1 F
15	กลุ่มไดไทโอคาร์บาเมตส์ (Dithiocarbamates) ได้แก่ ซิเน็บ (zineb), ไทแรม (thiram), พรอพิเน็บ (propineb), แมนเน็บ (maneb) และ แมนโคเซ็บ (mancozeb)	ไดไทโอคาร์บาเมตส์ วิเคราะห์และรายงาน ผลเป็นคาร์บอนได ซัลไฟด์ (CS ₂)	กระเจี๊ยบเขียว	0.2
			กระเทียม	0.5
			ข้าว ¹	0.05
			เงาะ	4
			ต้นหอม	10
			แตงกวา	2
			แตงไทย	0.5
			แตงโม	1
			ถั่วลิสง	0.1
			ถั่วเหลือง	0.06
			ถั่วเหลืองฝักสด	0.2
			ทุเรียน	5
			ปาล์มน้ำมัน	0.1
			ฝักกาดขาวปลี	5
			ฝักคะน้า	15
			แตงอื่นๆ นอกจากแตงกวา แตงไทยและแตงโม	1
			ผักบุงจิ้น	0.3
			เผือก	0.1
			พริก	2
			พริกหวาน	1
			ฟักทอง	0.2
			มะเขือเทศ	2

อันดับ	วัตถุอันตรายทางการเกษตร	ชนิดสารพิษตกค้าง	ชนิดของอาหาร	ปริมาณสารพิษตกค้างสูงสุด (Maximum Residue Limit, MRL) (มีลิลกรัมของสารต่อ 1 กิโลกรัม ของอาหาร)
			มะนาว	2
			มะม่วง	2
			มันฝรั่ง	0.2
			ส้ม	2
			หน่อไม้ฝรั่ง	0.1
			หอมแดง	0.5
			หอมใหญ่	0.5
			องุ่น	2
			เนื้อสัตว์เลี้ยงลูกด้วยนม	0.05
			เครื่องในสัตว์เลี้ยงลูกด้วยนม	0.1
			เนื้อสัตว์ปีก	0.1
			เครื่องในสัตว์ปีก	0.1
			ไข่	0.05
			นม	0.05
16	ไดเมโทเอต (Dimethoate)	ไดเมโทเอต	ข้าวฟ่าง	0.01
			เครื่องเทศกลุ่มเมล็ด ²	5
			เครื่องเทศกลุ่มผล ³	0.5
			เครื่องเทศกลุ่มราก ⁴	0.1
			แตงกวา และแตงอื่นๆ ไม่รวมแตงโม	1
			ถั่วฝักยาว	1
			ถั่วเมล็ดแห้ง	0.1
			มะเขือเทศ	2
			เมล็ดฝ้าย	0.05
			ส้ม	5
			หอมแดง	0.05
			หอมใหญ่	0.05
			เนื้อสัตว์เลี้ยงลูกด้วยนม	0.05
			มันสัตว์เลี้ยงลูกด้วยนม	0.05
			เครื่องในสัตว์เลี้ยงลูกด้วยนม	0.05

อันดับ	วัตถุอันตรายทางการเกษตร	ชนิดสารพิษตกค้าง	ชนิดของอาหาร	ปริมาณสารพิษตกค้างสูงสุด (Maximum Residue Limit, MRL) (มีลิลกรัมของสารต่อ 1 กิโลกรัม ของอาหาร)
			เนื้อสัตว์ปีก	0.05
			มันสัตว์ปีก	0.05
			เครื่องในสัตว์ปีก	0.05
			ไข่	0.05
			นม	0.05
17	ไดแอซินอน (Diazinon)	ไดแอซินอน	ข้าวโพดฝักสด	0.02
			ข้าวโพดฝักอ่อน	0.02
			ข้าวโพดเมล็ด	0.02
			ข้าวฟ่าง	0.02
			เครื่องเทศกลุ่มเมล็ด ²	5
			เครื่องเทศกลุ่มผล ³	0.1
			ชา	0.1
			ฝักกาดขาว	0.05
			ฝักคะน้า	0.05
			ผักตระกูลกะหล่ำอื่นๆ	0.5
			เมล็ดกาแฟ	0.2
			เมล็ดฝ้าย	0.1
			เนื้อสัตว์เลี้ยงลูกด้วยนม	2 (ไขมัน)
			เครื่องในสัตว์เลี้ยงลูกด้วยนม	0.03
			เนื้อสัตว์ปีก	0.02
			เครื่องในสัตว์ปีก	0.02
			ไข่	0.02
			นม	0.02 F
18	ไตรอาโซฟอส (Triazophos)	ไตรอาโซฟอส	กระเทียม	0.05
			ข้าวฟ่าง	0.05
			ถั่วเขียว	0.2
			ถั่วลันเตา	0.05
			ถั่วเหลือง	0.05
			ถั่วเหลืองฝักสด	0.2
			พุทรา	0.2

อันดับ	วัตถุอันตรายทางการเกษตร	ชนิดสารพิษตกค้าง	ชนิดของอาหาร	ปริมาณสารพิษตกค้างสูงสุด (Maximum Residue Limit, MRL) (มีลิลกรัมของสารต่อ 1 กิโลกรัม ของอาหาร)
			เมล็ดกาแฟ	0.05
			เมล็ดโกโก้	0.05
			เมล็ดงา	0.05
			เมล็ดทานตะวัน	0.05
			หอมแดง	0.05
			หอมใหญ่	0.05
			องุ่น	0.02
			เนื้อโค กระบือ	0.01
			เนื้อสัตว์ปีก	0.01
			นม	0.01
19	เพอร์เมทริน (Permethrin)	เพอร์เมทริน	เครื่องเทศทุกชนิด ⁶	0.05
20	พาราควอต (Paraquat)	พาราควอต แคตไอออน (Paraquat cation)	ข้าวโพดฝักสด	0.05
			ข้าวโพดฝักอ่อน	0.05
			ข้าวโพดเมล็ด	0.1
			ข้าวฟ่าง	0.03
			ข้าว ¹	0.1
			แตงกวา และแตงอื่นๆ	0.02
			ถั่วเมล็ดแห้ง	0.5
			ถั่วเหลือง	0.1
			ผลไม้ (เปลือกรับประทาน ไม่ได้ ยกเว้นส้ม)	0.01
			ผักใบ	0.07
			ผักประเภทหัวและราก	0.05
			มะเขือเทศ	0.05
			มันฝรั่ง	0.2
			เมล็ดฝ้าย	0.2
			สตรอเบอร์รี่	0.01
			ส้ม	0.02
			องุ่น	0.01

อันดับ	วัตถุอันตรายทางการเกษตร	ชนิดสารพิษตกค้าง	ชนิดของอาหาร	ปริมาณสารพิษตกค้างสูงสุด (Maximum Residue Limit, MRL) (มีลิลกรัมของสารต่อ 1 กิโลกรัม ของอาหาร)
			เนื้อสัตว์เลี้ยงลูกด้วยนม	0.005
			เครื่องในสัตว์เลี้ยงลูกด้วยนม	0.05
			เนื้อสัตว์ปีก	0.005
			เครื่องในสัตว์ปีก	0.005
			ไข่	0.005
			นม	0.005
21	พิริมิฟอส-เมทิล (Pirimiphos-Methyl)	พิริมิฟอส-เมทิล	ข้าวโพดฝักสด	1
			ข้าวโพดฝักอ่อน	1
			ข้าวโพดเมล็ด	1
			ข้าว ¹	7
			เครื่องเทศกลุ่มเมล็ด ²	3
			เครื่องเทศกลุ่มผล ³	0.5
			ปาล์มน้ำมัน	0.1
			เมล็ดโกโก้	0.05
			เมล็ดคั่ว	0.1
			เมล็ดมะม่วงหิมพานต์	0.1
			เนื้อสัตว์เลี้ยงลูกด้วยนม	0.01
			เครื่องในสัตว์เลี้ยงลูกด้วยนม	0.01
			เนื้อสัตว์ปีก	0.01
			เครื่องในสัตว์ปีก	0.01
			ไข่	0.01
			นม	0.01
22	โพรทีโอฟอส (Prothiofos)	โพรทีโอฟอส	ถั่วเขียว	0.05
			ถั่วลิสง	0.05
			พริก	3
			มันฝรั่ง	0.05
23	โพรฟีโนฟอส (Profenofos)	โพรฟีโนฟอส	กะหล่ำปลี	1
			ชมพู	0.05
			ต้นหอม	0.05
			ถั่วเหลือง	0.05

อันดับ	วัตถุอันตรายทางการเกษตร	ชนิดสารพิษตกค้าง	ชนิดของอาหาร	ปริมาณสารพิษตกค้างสูงสุด (Maximum Residue Limit, MRL) (มีลิลกรัมของสารต่อ 1 กิโลกรัม ของอาหาร)
			ทุเรียน	0.05
			น้ำมันเมล็ดฝ้าย	0.05
			ผักตระกูลกะหล่ำ ยกเว้นกะหล่ำปลี	0.5
			พริก	5
			พริกหวาน	0.5
			พริกแห้ง ⁵	35
			มะเขือเทศ	2
			มะนาว	0.05
			มะม่วง	0.2
			มังคุด	5
			เมล็ดฝ้าย	2
			ส้ม	0.1
			หอมแดง	0.05
			หอมใหญ่	0.05
			องุ่น	0.05
			เนื้อสัตว์เลี้ยงลูกด้วยนม	0.05
			เครื่องในสัตว์เลี้ยงลูกด้วยนม	0.05
			เนื้อสัตว์ปีก	0.05
			เครื่องในสัตว์ปีก	0.05
			ไข่	0.02
			นม	0.01
24	เฟนวาเลอเรต (Fenvalerate)	เฟนวาเลอเรต	กะหล่ำปลี	3
			ข้าวโพดฝักสด	0.1
			ข้าวโพดฝักอ่อน	0.1
			ถั่วฝักยาว	1
			ถั่วลิสง	0.1
			ถั่วเหลือง	0.1
			ปาล์มน้ำมัน	0.5

อันดับ	วัตถุอันตรายทางการเกษตร	ชนิดสารพิษตกค้าง	ชนิดของอาหาร	ปริมาณสารพิษตกค้างสูงสุด (Maximum Residue Limit, MRL) (มีลลิกรัมของสารต่อ 1 กิโลกรัม ของอาหาร)
			ผักกาดขาว	1
			ผักคะน้า	10
			ผักตระกูลกะหล่ำอื่นๆ	2
			มะเขือเทศ	1
			มะม่วง	1
			มันฝรั่ง	0.05
			เมล็ดฝ้าย	0.2
			ลำไย	1
			ลิ้นจี่	1
			เนื้อสัตว์เลี้ยงลูกด้วยนม	1 (ไขมัน)
			เครื่องในสัตว์เลี้ยงลูกด้วยนม	0.02
			นม	0.1 F
25	เฟนิโตรไทออน (Fenitrothion)	เฟนิโตรไทออน	ข้าวโพดฝักสด	1
			ข้าวโพดฝักอ่อน	1
			ข้าวโพดเมล็ด	1
			ข้าว ¹	1
			เครื่องเทศกลุ่มเมล็ด ²	7
			เครื่องเทศกลุ่มผล ³	1
			เครื่องเทศกลุ่มราก ⁴	0.1
			ชา	0.5
			ถั่วเหลือง	0.5
			ถั่วเหลืองฝักสด	0.5
			เมล็ดกาแฟ	0.05
			เนื้อสัตว์เลี้ยงลูกด้วยนม	0.05
			เนื้อสัตว์ปีก	0.05
			ไข่	0.05
			นม	0.01

อันดับ	วัตถุอันตรายทางการเกษตร	ชนิดสารพิษตกค้าง	ชนิดของอาหาร	ปริมาณสารพิษตกค้างสูงสุด (Maximum Residue Limit, MRL) (มิลลิกรัมของสารต่อ 1 กิโลกรัม ของอาหาร)
26	ฟอสซาโลน (Phosalone)	ฟอสซาโลน	เครื่องเทศกลุ่มเมล็ด ²	2
			เครื่องเทศกลุ่มผล ³	2
			เครื่องเทศกลุ่มราก ⁴	3
			ต้นหอม	1
			ถั่วฝักยาว	1
			ถั่วลิสงเตาฝักสด	1
			ถั่วเหลือง	0.05
			ถั่วเหลืองฝักสด	0.5
			ทุเรียน	1
			ใบหม่อน	0.1
			ผักตระกูลกะหล่ำ	1
			พริก	1
			พริกหวาน	1
			พริกแห้ง ⁵	7
			มะเขือเทศ	1
			มะเขือเปราะ	1
			มะเขือยาว	0.5
			มันคุด	1
			เมล็ดฝ้าย	1
			ส้ม	1
หน่อไม้ฝรั่ง	0.5			
หอมแดง	1			
หอมใหญ่	1			
27	ฟอลเพต (Folpet)	ฟอลเพต	เงาะ	0.1
28	เฟนโทเอต (Phenthoate)	เฟนโทเอต	เครื่องเทศกลุ่มเมล็ด ²	7

อันดับ	วัตถุอันตรายทางการเกษตร	ชนิดสารพิษตกค้าง	ชนิดของอาหาร	ปริมาณสารพิษตกค้างสูงสุด (Maximum Residue Limit, MRL) (มีลิลกรัมของสารต่อ 1 กิโลกรัม ของอาหาร)
29	มาลาไทออน (Malathion)	มาลาไทออน	กะหล่ำปลี	8
			ข้าวโพดฝักสด	0.02
			ข้าวโพดฝักอ่อน	0.02
			ข้าวโพดเมล็ด	0.05
			ข้าวฟ่าง	3
			เครื่องเทศกลุ่มเมล็ด ²	2
			เครื่องเทศกลุ่มผล ³	1
			เครื่องเทศกลุ่มราก ⁴	0.5
			ดอกกะหล่ำ	0.5
			ต้นหอม	5
			บรอกโคลี	5
			ผักกาดขาว	8
			ผักคะน้า	3
			พริก	0.1
			พริกแห้ง ⁵	1
			มะเขือเทศ	0.5
			มันสำปะหลัง	0.5
			สั้ม	7
			หอมแดง	1
			หอมใหญ่	1
อ้อย	0.01			
30	เมทาแลกซิล (Metalaxyl)	เมทาแลกซิล	ข้าวโพดฝักสด	0.05
			ข้าวโพดฝักอ่อน	0.05
			ข้าวโพดเมล็ด	0.05
			เครื่องเทศกลุ่มเมล็ด ²	5
			แตงกวา	0.5
			แตงไทย	0.2
			แตงโม	0.2
			แตงร้าน	0.5
ทุเรียน	1			

อันดับ	วัตถุอันตรายทางการเกษตร	ชนิดสารพิษตกค้าง	ชนิดของอาหาร	ปริมาณสารพิษตกค้างสูงสุด (Maximum Residue Limit, MRL) (มิลลิกรัมของสารต่อ 1 กิโลกรัม ของอาหาร)
			บวบเหลี่ยม	0.2
			ผักคะน้า	2
			ผักบุ้งจีน	2
			เผือก	0.5
			พริกไทย	0.05
			พลู	0.05
			ฟักทอง	2
			แฟง	0.2
			มันฝรั่ง	0.05
			ส้ม	5
			สับปะรด	1
			หอมใหญ่	2
			องุ่น	1
31	เมทิดาไทออน (Methidathion)	เมทิดาไทออน	เงาะ	0.5
			ทุเรียน	0.5
			น้อยหน่า	0.5
			ผลไม้ประเภทแพร์	0.2
			ส้ม	0.5
			องุ่น	0.2
			เนื้อสัตว์เลี้ยงลูกด้วยนม	0.02
			เครื่องในสัตว์เลี้ยงลูกด้วยนม	0.02
			เนื้อสัตว์ปีก	0.02
			เครื่องในสัตว์ปีก	0.02
			ไข่	0.02
			นม	0.001
32	เมโทมิล (Methomyl)	ผลรวมของเมโทมิลและ ไทโอดิคาร์บ (thiodicarb) รายงานผลเป็นเมโทมิล	กระเจี๊ยบเขียว	2
			ข้าวโพดฝักสด	0.1
			ข้าวโพดฝักอ่อน	0.1
			ข้าวโพดเมล็ดแห้ง	0.02
			ข้าวฟ่าง	0.2

อันดับ	วัตถุอันตรายทางการเกษตร	ชนิดสารพิษตกค้าง	ชนิดของอาหาร	ปริมาณสารพิษตกค้างสูงสุด (Maximum Residue Limit, MRL) (มีลลิกรัมของสารต่อ 1 กิโลกรัม ของอาหาร)
			แตงกวา และแตงอื่นๆ ไม่รวมแตงโม	0.2
			แตงโม	0.2
			ถั่วเขียว	0.05
			ถั่วฝักยาว	1
			ถั่วลันเตา	0.1
			ถั่วเหลือง	0.2
			ถั่วเหลืองฝักสด	0.1
			น้ำมันถั่วเหลือง	0.2
			น้ำมันเมล็ดฝ้าย	0.04
			ผลไม้ประเภทแพร์	0.2
			พริก	0.7
			พริกแห้ง ⁵	5
			มะเขือเทศ	0.5
			มะเขือยาว มะเขือเปราะ และมะเขืออื่นๆ ไม่รวม มะเขือเทศ	0.2
			มะนาว	1
			มันฝรั่ง	0.02
			เมล็ดงา	0.2
			เมล็ดฝ้าย	0.2
			สั้	1
			หน่อไม้ฝรั่ง	2
			หอมแดง	0.2
			หอมใหญ่	0.2
			องุ่น	1
			แอปเปิล	0.2
			เนื้อสัตว์เลี้ยงลูกด้วยนม	0.02
			เครื่องในสัตว์เลี้ยงลูกด้วยนม	0.02
			เนื้อสัตว์ปีก	0.02

อันดับ	วัตถุอันตรายทางการเกษตร	ชนิดสารพิษตกค้าง	ชนิดของอาหาร	ปริมาณสารพิษตกค้างสูงสุด (Maximum Residue Limit, MRL) (มิลลิกรัมของสารต่อ 1 กิโลกรัม ของอาหาร)
			เครื่องในสัตว์ปีก	0.02
			ไข่	0.02
			นม	0.02
33	แลมบ์ดา-ไซฮาโลทริน (Lambda-cyhalothrin)	แลมบ์ดา-ไซฮาโลทริน	กระเจี๊ยบเขียว	0.2
			ข้าวฟ่าง	0.2
			เงาะ	0.5
			ถั่วเขียว	0.2
			ถั่วเหลือง	0.2
			ถั่วเหลืองฝักสด	0.2
			ทุเรียน	0.5
			ปาล์มน้ำมัน	0.02
			ผักตระกูลกะหล่ำ	0.2
			มะม่วง	0.1
			เมล็ดโกโก้	0.02
			เมล็ดดงา	0.2
			เมล็ดคูนุ่น	0.02
			เมล็ดฝ้าย	0.02
			ลำไย	0.5
			ลิ้นจี่	0.5
			หน่อไม้ฝรั่ง	0.02
34	แอซีเฟต (Acephate)	แอซีเฟต	เครื่องเทศทุกชนิด ⁶	0.2
			ถั่วเขียว	0.02
			ถั่วลิสง	0.02
			เมล็ดคาแฟ	0.02
			เมล็ดโกโก้	0.02
			เมล็ดฝ้าย	2
			เนื้อสัตว์เลี้ยงลูกด้วยนม	0.05
			เครื่องในสัตว์เลี้ยงลูกด้วยนม	0.05

อันดับ	วัตถุอันตรายทางการเกษตร	ชนิดสารพิษตกค้าง	ชนิดของอาหาร	ปริมาณสารพิษตกค้างสูงสุด (Maximum Residue Limit, MRL) (มีลิลกรัมของสารต่อ 1 กิโลกรัม ของอาหาร)
			เนื้อสัตว์ปีก	0.01
			เครื่องในสัตว์ปีก	0.01
			ไข่	0.01
			นม	0.02
35	แอทราซีน (Atrazine)	แอทราซีน	ข้าวโพดฝักสด	0.1
			ข้าวโพดฝักอ่อน	0.1
			ข้าวโพดเมล็ด	0.1
			สับปะรด	0.1
			อ้อย	0.1
36	แอบาเมกทิน (Abamectin)	แอบาเมกทิน	แตงโม	0.01
			ถั่วฝักยาว	0.01
			ถั่วลันเตาฝักสด	0.01
			ผักกวางตุ้ง	0.01
			ผักคะน้า	0.01
			ผักตระกูลกะหล่ำ	0.01
			พริก	0.02
			พริกหวาน	0.02
			พริกแห้ง ⁵	0.2
			มะเขือเปราะ	0.02
			มะนาว	0.01
			เมล็ดฝ้าย	0.01
			ส้ม	0.01
			เนื้อสัตว์เลี้ยงลูกด้วยนม	0.01
			มันสัตว์เลี้ยงลูกด้วยนม	0.1
			เครื่องในสัตว์เลี้ยงลูกด้วยนม	0.1

อันดับ	วัตถุอันตรายทางการเกษตร	ชนิดสารพิษตกค้าง	ชนิดของอาหาร	ปริมาณสารพิษตกค้างสูงสุด (Maximum Residue Limit, MRL) (มีลลิกรัมของสารต่อ 1 กิโลกรัม ของอาหาร)
			เนื้อสัตว์ปีก	0.01
			เครื่องในสัตว์ปีก	0.02
			ไข่	0.01
			นม	0.005
37	อะเมทริน (Ametryn)	อะเมทริน	ชา	0.05
			เมล็ดกาแฟ	0.05
			สับปะรด	0.05
			อ้อย	0.2
38	เอทีฟอน (Ethephon)	เอทีฟอน	กล้วยหอม	2
			เชอรี่	3
			ทุเรียน	2
			มะม่วง	2
			สับปะรด	2
			องุ่น	1
			แอปเปิล	1
			เนื้อสัตว์เลี้ยงลูกด้วยนม	0.1
			เครื่องในสัตว์เลี้ยงลูกด้วยนม	0.2
			เนื้อสัตว์ปีก	0.1
			เครื่องในสัตว์ปีก	0.2
			ไข่	0.2
			นม	0.05
39	เอไทออน (Ethion)	เอไทออน	เครื่องเทศกลุ่มเมล็ด ²	3
			เครื่องเทศกลุ่มผล ³	5
			เครื่องเทศกลุ่มราก ⁴	0.3

อันดับ	วัตถุอันตรายทางการเกษตร	ชนิดสารพิษตกค้าง	ชนิดของอาหาร	ปริมาณสารพิษตกค้างสูงสุด (Maximum Residue Limit, MRL) (มีลกรัมของสารต่อ 1 กิโลกรัม ของอาหาร)
			แตงกวา และแตงอื่นๆ ไม่รวมแตงโม	0.3
			ถั่วเมล็ดแห้ง	1
			ถั่วฝักสด	1
			พริก	3
			พริกแห้ง ⁵	20
			มะเขือเทศ	0.3
			มะเขือยาว มะเขือเปราะ และมะเขืออื่นๆ ไม่รวม มะเขือเทศ	0.3
			มะนาว	1
			ส้ม	1
40	ไอโพรไดโอน (Iprodion)	ไอโพรไดโอน	เครื่องเทศกลุ่มเมล็ด ²	0.05
			เครื่องเทศกลุ่มราก ⁴	0.1
41	โอเมโทเอต (Omethoate)	โอเมโทเอต	กระถิน	0.01
			ถั่วเขียว	0.05
			ถั่วเหลือง	0.05
			มันสำปะหลัง	0.05
			เมล็ดกาแฟ	0.01
			เมล็ดฝ้าย	0.05

บัญชีหมายเลข 2

ปริมาณสารพิษตกค้างสูงสุดที่ปนเปื้อนจากสาเหตุที่ไม่อาจหลีกเลี่ยงได้ (Extraneous Maximum Residue Limit, EMRL)

แนบท้ายประกาศกระทรวงสาธารณสุข เรื่อง อาหารที่มีสารพิษตกค้าง

ชนิดของอาหาร	ปริมาณสารพิษตกค้างสูงสุดที่ปนเปื้อนจากสาเหตุที่ไม่อาจหลีกเลี่ยงได้ (มิลลิกรัมของสารต่อ 1 กิโลกรัมของอาหาร)				
	แอลดริน ⁷ และดีลดริน (aldrin and dieldrin)	คลอร์ดาน ⁸ (chlordane)	ดีดีที ⁹ (DDT)	เอนดริน ¹⁰ (endrin)	เฮปตะคลอร์ ¹¹ (heptachlor)
- ธัญพืช	0.02	0.02	0.1	0.01	0.02
- ผลไม้	0.05	0.02	0.01	0.01	0.01
- พืชผักและพืชเครื่องเทศ	-	0.02	-	-	0.05
- พืชผักและพืชเครื่องเทศยกเว้นพืชผักตระกูลแตง และพืชผักประเภทหัวและราก	0.05	-	-	-	-
- พืชผักและพืชเครื่องเทศยกเว้นพืชผักตระกูลแตง	-	-	-	0.01	-
- พืชผักและพืชเครื่องเทศยกเว้นแครอท	-	-	0.01	-	-
- พืชผักตระกูลแตง	0.1	-	-	0.05	-
- พืชผักประเภทหัวและราก	0.1	-	-	-	-
- แครอท	-	-	0.2	-	-
- พืชที่ให้น้ำตาล	0.05	0.02	0.01	0.01	0.01
- พืชที่ใช้เป็นเครื่องดื่ม	0.2	0.02	0.01	0.01	0.05
- นัทและเมล็ด	0.05	0.02	0.01	0.01	0.02
- ถั่วเมล็ดแห้งและเมล็ดพืชน้ำมัน	0.05	0.02	0.01	0.01	0.02
- น้ำมันและไขมันพืช	0.2	0.02	0.05	0.05	0.02
- น้ำมันและไขมันสัตว์	0.2	0.05	1	0.05	0.2
- เนื้อและเครื่องในสัตว์เลี้ยงลูกด้วยนม	0.2 (ไขมัน)	0.05 (ไขมัน)	5 (ไขมัน)	0.05 (ไขมัน)	0.2 (ไขมัน)
- เนื้อและเครื่องในสัตว์ปีก	0.2 (ไขมัน)	0.05 (ไขมัน)	0.3 (ไขมัน)	0.1 (ไขมัน)	0.2 (ไขมัน)
- เนื้อสัตว์น้ำ หอย และสัตว์ไม่มีกระดูกสันหลัง	0.2 (ไขมัน)	0.05 (ไขมัน)	1 (ไขมัน)	0.05 (ไขมัน)	0.2 (ไขมัน)
- เนื้อสัตว์ครึ่งบกครึ่งน้ำ	0.2 (ไขมัน)	0.05 (ไขมัน)	1 (ไขมัน)	0.05 (ไขมัน)	0.2 (ไขมัน)
- ไข่	0.1	0.02	0.1	0.005	0.05
- นม	0.006F	0.002F	0.02F	0.0008F	0.006F

คำอธิบาย

ก.¹⁻⁶

ข้าว¹ ในที่นี้หมายถึง ข้าวชนิด *Oryza sativa* L.
 เครื่องเทศกลุ่มเมล็ด² (seeds) เช่น ลูกผักชี ยี่หระ
 เครื่องเทศกลุ่มผล³ (fruits or berries) เช่น พริกไทย กระจวาน โป๊ยกั๊ก
 เครื่องเทศกลุ่มราก⁴ (roots or rhizomes) เช่น ขิง ข่า ขมิ้น
 พริกแห้ง⁵ ในที่นี้หมายถึง พริกแห้งที่ทำจากพริกเผ็ด (chili peppers) เช่น พริกชี้หนู พริกชี้ฟ้า พริกหยวก
 เครื่องเทศทุกชนิด⁶ รวมถึงเครื่องเทศในกลุ่มเมล็ด ผล ราก เปลือกไม้ (เช่น อบเชย) ตาดอก
 (เช่น กานพลู) และเครื่องเทศอื่นๆ ทุกชนิด

ข.⁷⁻¹¹ เป็นข้อกำหนดการตรวจวิเคราะห์เพื่อแสดงปริมาณของสารพิษตกค้างตามที่กำหนด ดังนี้

⁷ ปริมาณแอลดรินและดีลดริน (aldrin and dieldrin) ให้เป็นผลรวมของเอชเอชดีเอ็น (HHDN) และเอชอีโอดี (HEOD) (ละลายในไขมัน)

⁸ ปริมาณคลอร์ดเนน (chlordane) ในอาหารจากพืช ให้เป็นผลรวมของซิส- และแทรนส์-คลอร์ดเนน (cis- and trans-chlordane) (ละลายในไขมัน) ปริมาณคลอร์ดเนน (chlordane) ในอาหารจากสัตว์ ให้เป็นผลรวมของซิส- และแทรนส์-คลอร์ดเนน (cis- and trans-chlordane) และ ออกซิคลอร์ดเนน (oxychlordane) (ละลายในไขมัน)

⁹ ปริมาณดีดีที (DDT) ให้เป็นผลรวมของพารา, พารา'-ดีดีที (p, p'-DDT), ออร์โท, พารา'-ดีดีที (o,p'-DDT), พารา, พารา'-ดีดีอี (p,p'-DDE) และพารา, พารา'-ดีดีอี (ดีดีดี) {p,p'-TDE (DDD)} (ละลายในไขมัน)

¹⁰ ปริมาณเอนดริน (endrin) ให้เป็นผลรวมของเอนดริน (endrin) และเดลตา-คีโท-เอนดริน (delta-keto-endrin) (ละลายในไขมัน)

¹¹ ปริมาณเฮปตะคลอร์ (heptachlor) ให้เป็นผลรวมของเฮปตะคลอร์ (heptachlor) และเฮปตะคลอร์เอพ็อกไซด์ (heptachlor epoxide) (ละลายในไขมัน)

ค. อักษร F ที่ระบุตามหลังค่าปริมาณสารพิษตกค้างสูงสุดของนมสำหรับสารพิษตกค้างที่ละลายได้ในไขมัน (fat-soluble) หมายถึง ค่ากำหนดสำหรับนมและผลิตภัณฑ์นมโดยน้ำหนักของนมหรือผลิตภัณฑ์นมทั้งหมด ทั้งนี้ในการนำค่าปริมาณสารพิษตกค้างสูงสุดของนมที่กำกับด้วยอักษร F มาใช้กับนมและผลิตภัณฑ์นม ให้พิจารณาจากปริมาณไขมันในนมและผลิตภัณฑ์นม ดังนี้

(1) กรณีมีปริมาณไขมันน้อยกว่าร้อยละ 2 ให้ใช้ค่าครึ่งหนึ่งของค่าปริมาณสารพิษตกค้างสูงสุดของนมแทน

(2) กรณีมีปริมาณไขมันมากกว่าหรือเท่ากับร้อยละ 2 ให้ใช้ค่า 25 เท่าของค่าปริมาณสารพิษตกค้างสูงสุดของนมที่กำหนด เปรียบเทียบกับผลวิเคราะห์นมหรือผลิตภัณฑ์นมทั้งหมดที่แสดงค่าเป็นปริมาณสารพิษตกค้างต่อน้ำหนักของไขมันนม

ง. (ไขมัน) ที่ระบุตามหลังค่าปริมาณสารพิษตกค้างสูงสุดของเนื้อสัตว์สำหรับสารพิษตกค้างที่ละลายได้ในไขมัน (fat-soluble) หมายถึง ค่าปริมาณสารพิษตกค้างสูงสุดที่กำหนดสำหรับส่วนของไขมันในเนื้อสัตว์นั้น

บัญชีหมายเลข 3

วิธีการตรวจวิเคราะห์ทางวิชาการสารพิษตกค้างในอาหารที่เกิดจากการใช้วัตถุอันตรายทางการเกษตร แนบท้ายประกาศกระทรวงสาธารณสุข เรื่อง อาหารที่มีสารพิษตกค้าง

วิธีการตรวจวิเคราะห์ทางวิชาการสารพิษตกค้างในอาหารที่เกิดจากการใช้วัตถุอันตรายทางการเกษตร ต้องเป็นวิธีใดวิธีหนึ่ง ดังต่อไปนี้

1. วิธีที่กำหนดโดยคณะกรรมการมาตรฐานอาหารระหว่างประเทศของโครงการมาตรฐานอาหาร เอฟเอโอ/ ดับเบิลยูเอชโอ ที่ระบุในเอกสาร Codex Alimentarius: Recommended Methods of Analysis for Pesticide Residues. ฉบับแก้ไขปรับปรุงล่าสุด
2. วิธีที่ประกาศโดยองค์กรแห่งชาติหรือองค์กรระหว่างประเทศด้านมาตรฐาน หรือตีพิมพ์ในเอกสารคู่มือ หรือสิ่งตีพิมพ์ ที่เป็นที่ยอมรับระดับสากล
3. วิธีการตรวจวิเคราะห์ทางวิชาการสารพิษตกค้างมีความถูกต้องและเหมาะสม (Performance characteristic) มีผลการประเมินความใช้ได้ (Validation) ของผลการทดสอบว่ามีความถูกต้องและเหมาะสม โดยห้องปฏิบัติการที่มีการร่วมศึกษากับเครือข่าย (collaborative study) ตามหลักเกณฑ์ที่สอดคล้องกับองค์รณานาชาติซึ่งเป็นที่ยอมรับทั่วไป หรือโดยห้องปฏิบัติการที่มีระบบคุณภาพเพียงแห่งเดียว (Single laboratory validation) ตามหลักเกณฑ์ที่เป็นที่ยอมรับในระดับสากล และผลการประเมินดังกล่าวนั้น ต้องเป็นเอกสารหลักฐานที่สามารถตรวจสอบ ได้ตามระบบคุณภาพมาตรฐาน ISO/IEC 17025 ฉบับล่าสุด

ทั้งนี้ วิธีการตรวจวิเคราะห์ทางวิชาการตาม 2 และ 3 นั้น ต้องสามารถตรวจวิเคราะห์สารพิษตกค้างสูงสุด ที่กำหนดไว้ได้อย่างถูกต้อง

(สำเนา)

ประกาศกระทรวงสาธารณสุข

เรื่อง กำหนดเงื่อนไขการนำเข้าอาหารที่มีความเสี่ยงจากการปนเปื้อนสารกัมมันตรังสี พ.ศ.2554

โดยที่เป็นการสมควรปรับปรุงเงื่อนไขการนำเข้าอาหารที่มีความเสี่ยงจากการปนเปื้อนสารกัมมันตรังสี จากประเทศญี่ปุ่นให้มีความเหมาะสมยิ่งขึ้น และตามความในข้อ 5 ของประกาศกระทรวงสาธารณสุข เรื่อง มาตรฐานอาหารที่ปนเปื้อนสารกัมมันตรังสี ลงวันที่ 11 เมษายน พ.ศ.2554 กำหนดให้รัฐมนตรีประกาศประเภท ชนิดของอาหาร พื้นที่และประเทศ เพื่อประโยชน์ในการควบคุมอาหารที่ปนเปื้อนสารกัมมันตรังสี

อาศัยอำนาจตามความในมาตรา 5 มาตรา 6(3) แห่งพระราชบัญญัติอาหาร พ.ศ.2522 อันเป็นกฎหมายที่มีบทบัญญัติบางประการเกี่ยวกับการจำกัดสิทธิและเสรีภาพของบุคคล ซึ่งมาตรา 29 ประกอบกับมาตรา 33 มาตรา 41 มาตรา 43 และมาตรา 45 ของรัฐธรรมนูญแห่งราชอาณาจักรไทยบัญญัติให้กระทำได้โดยอาศัยอำนาจตามบทบัญญัติแห่งกฎหมาย รัฐมนตรีว่าการกระทรวงสาธารณสุขออกประกาศไว้ ดังนี้

ข้อ 1 ให้ยกเลิกประกาศกระทรวงสาธารณสุข เรื่อง กำหนดเงื่อนไขการนำเข้าอาหาร ที่มีความเสี่ยงจากการปนเปื้อนสารกัมมันตรังสี ลงวันที่ 11 เมษายน พ.ศ.2554

ข้อ 2 ให้อาหารทุกประเภทยกเว้นวัตถุดิบอาหาร วัตถุดิบแต่งกลิ่นรส วัตถุที่ใช้รักษาคุณภาพอาหาร ที่ผลิตจากประเทศญี่ปุ่นในเขตพื้นที่จังหวัด ฟุกุชิมะ กุมมะ อิบารากิ โทจิจิ มียางิ โตเกียว ชิบะ คานากาวะ และ ชิซุโอกะ ที่นำเข้ามาในราชอาณาจักร ต้องเป็นไปตามมาตรฐานอาหารที่ปนเปื้อนสารกัมมันตรังสี ซึ่งตรวจพบได้ไม่เกินปริมาณที่กำหนดไว้ในประกาศกระทรวงสาธารณสุข เรื่อง มาตรฐานอาหารที่ปนเปื้อนสารกัมมันตรังสี ลงวันที่ 11 เมษายน พ.ศ.2554 โดยผู้นำเข้าต้องจัดให้มีหลักฐานระบุประเภท ชนิดอาหาร ปริมาณกัมมันตรังสี และพื้นที่ที่ผลิตอาหาร จากหน่วยงานใดหน่วยงานหนึ่งดังต่อไปนี้ แสดงที่ด่านนำเข้าทุกครั้งที่น่าเข้า

- (1) หน่วยงานของรัฐที่รับผิดชอบของประเทศญี่ปุ่น
- (2) หน่วยงานอื่นที่ได้รับการยอมรับจากหน่วยงานของรัฐที่รับผิดชอบของประเทศญี่ปุ่น
- (3) ห้องปฏิบัติการของหน่วยงานของรัฐ
- (4) ห้องปฏิบัติการที่ได้รับมอบหมายหรือได้รับการรับรองจากหน่วยงานของรัฐ
- (5) ห้องปฏิบัติการที่ได้รับการรับรองความสามารถห้องปฏิบัติการทดสอบตาม

มาตรฐานสากล

ข้อ 3 ให้ผู้นำเข้าอาหารทุกประเภท ยกเว้นวัตถุดิบอาหาร วัตถุดิบแต่งกลิ่นรส วัตถุที่ใช้รักษาคุณภาพอาหาร จากประเทศญี่ปุ่นที่ผลิตจากเขตพื้นที่อื่นนอกเหนือเขตพื้นที่ตามข้อ 2 ต้องมีหนังสือรับรองแหล่งกำเนิดของสินค้าที่มีการเพาะปลูกหรือเพาะเลี้ยงหรือผลิตในเขตดังกล่าว ซึ่งออกโดยหน่วยงานของรัฐของประเทศญี่ปุ่น หรือหน่วยงานอื่นที่ได้รับการยอมรับจากหน่วยงานของรัฐที่รับผิดชอบของประเทศญี่ปุ่น หรือสภาหอการค้าและอุตสาหกรรม (Chamber of Commerce and Industry) ของประเทศญี่ปุ่น แสดงที่ด่านนำเข้าทุกครั้งที่น่าเข้า

กรณีไม่มีหนังสือรับรองแหล่งกำเนิดของสินค้าตามวรรคหนึ่ง ผู้นำเข้าอาจใช้หลักฐานแสดงผลการตรวจวิเคราะห์ระบุประเภท ชนิดอาหารและปริมาณกัมมันตรังสีจากหน่วยงานใดหน่วยงานหนึ่งตามข้อ 2(1) ถึง 2(5) แทนได้

ข้อ 4 ประกาศนี้ให้ใช้บังคับตั้งแต่วันถัดจากวันประกาศในราชกิจจานุเบกษาเป็นต้นไป

ประกาศ ณ วันที่ 25 กรกฎาคม พ.ศ.2554

จรินทร์ ลักษณวิศิษฏ์

(นายจรินทร์ ลักษณวิศิษฏ์)

รัฐมนตรีว่าการกระทรวงสาธารณสุข

(คัดจากราชกิจจานุเบกษา ฉบับประกาศและงานทั่วไป เล่ม 128 ตอนพิเศษ 85 ง
ลงวันที่ 2 สิงหาคม พ.ศ.2554)

(สำเนา)

ประกาศกระทรวงสาธารณสุข
เรื่อง การใช้จุลินทรีย์โพรไบโอติกในอาหาร

โดยที่เป็นการสมควรกำหนดหลักเกณฑ์ วิธีการ และเงื่อนไขการใช้จุลินทรีย์โพรไบโอติกให้เป็นไปอย่างถูกต้องเหมาะสม และปลอดภัยต่อการบริโภค

อาศัยอำนาจตามความในมาตรา 5 และมาตรา 6 (3)(4)(5) และ (10) แห่งพระราชบัญญัติอาหาร พ.ศ. 2522 อันเป็นกฎหมายที่มีบทบัญญัติบางประการเกี่ยวกับการจำกัดสิทธิ และเสรีภาพของบุคคล ซึ่งมาตรา 29 ประกอบกับมาตรา 33 มาตรา 41 มาตรา 43 และมาตรา 45 ของรัฐธรรมนูญแห่งราชอาณาจักรไทยบัญญัติให้กระทำได้โดยอาศัยอำนาจตามบทบัญญัติแห่งกฎหมาย รัฐมนตรีว่าการกระทรวงสาธารณสุข ออกประกาศไว้ ดังต่อไปนี้

ข้อ 1 ในประกาศนี้

“จุลินทรีย์โพรไบโอติก (Probiotic)” หมายความว่า จุลินทรีย์ที่มีชีวิตซึ่งเมื่อ ร่างกายได้รับในปริมาณที่เพียงพอจะทำให้เกิดผลที่เป็นประโยชน์ต่อสุขภาพ ทั้งนี้ไม่รวมถึง

- (1) จุลินทรีย์ ที่ใช้เป็นสารชีวบำบัด (biotherapeutic agents)
- (2) จุลินทรีย์ที่มีประโยชน์ (beneficial microorganisms) ที่ไม่ใช้ในอาหาร
- (3) จุลินทรีย์ที่ได้จากการดัดแปลงพันธุกรรม (Genetically Modified

Microorganism, GMM)

(4) จุลินทรีย์ แบคทีเรีย แคมป์ทีเรีย หรือยีสต์ ตามที่กำหนดไว้ในประกาศกระทรวงสาธารณสุข ดังต่อไปนี้

(4.1) ประกาศกระทรวงสาธารณสุข ฉบับที่ 144 (พ.ศ.2535) เรื่อง อาหารในภาชนะบรรจุที่ปิดสนิท ลงวันที่ 2 กรกฎาคม พ.ศ.2535 ซึ่งแก้ไขเพิ่มเติมโดยประกาศกระทรวงสาธารณสุข (ฉบับที่ 301) พ.ศ.2549 เรื่อง อาหารในภาชนะบรรจุที่ปิดสนิท (ฉบับที่ 4) ลงวันที่ 28 กันยายน พ.ศ. 2549

(4.2) ประกาศกระทรวงสาธารณสุข ฉบับที่ 156 (พ.ศ.2537) เรื่อง นมดัดแปลงสำหรับทารกและนมดัดแปลงสูตรต่อเนื่องสำหรับทารกและเด็กเล็ก ลงวันที่ 14 ตุลาคม พ.ศ.2537

(4.3) ประกาศกระทรวงสาธารณสุข ฉบับที่ 157 (พ.ศ.2537) เรื่อง อาหารทารกและอาหารสูตรต่อเนื่องสำหรับทารกและเด็กเล็ก ลงวันที่ 14 ตุลาคม พ.ศ. 2537

(4.4) ประกาศกระทรวงสาธารณสุข ฉบับที่ 158 (พ.ศ.2537) เรื่อง อาหารเสริมสำหรับทารกและเด็กเล็ก ลงวันที่ 14 ตุลาคม พ.ศ. 2537

(4.5) ประกาศกระทรวงสาธารณสุข (ฉบับที่ 266) พ.ศ.2545 เรื่อง นมปรุงแต่ง ลงวันที่ 19 ธันวาคม พ.ศ. 2545

(4.6) ประกาศกระทรวงสาธารณสุข (ฉบับที่ 267) พ.ศ.2545 เรื่อง ผลิตภัณฑ์ของนม ลงวันที่ 19 ธันวาคม พ.ศ. 2545

(5) จุลินทรีย์ตามที่กำหนดไว้ในบัญชีแนบท้ายประกาศฉบับนี้ ที่ใช้เพื่อวัตถุประสงค์อื่นตามความจำเป็นในกระบวนการผลิตอาหารและได้ปฏิบัติตามประกาศว่าด้วยเรื่องนั้นๆ แล้ว

“การกล่าวอ้างทางสุขภาพ (Health Claim)” หมายความว่า การแสดงรูป รูปร่าง รอยประดิษฐ์ เครื่องหมาย เครื่องหมายการค้า หรือข้อความใดๆ บนฉลาก ที่เกี่ยวข้องกับอาหาร ส่วนประกอบของอาหาร หรือสารอาหารซึ่งเกี่ยวข้องกับสุขภาพทั้งทางตรงและทางอ้อม แบ่งเป็น ๓ ลักษณะ ได้แก่

(1) การกล่าวอ้างหน้าที่สารอาหาร (Nutrient function claim) หมายความว่า การแสดงสรรพคุณ หรือคุณประโยชน์เกี่ยวกับบทบาทของสารอาหารที่มีผลต่อสรีรวิทยาของร่างกาย เช่น การเจริญเติบโต การพัฒนา หรือการกระทำหน้าที่ตามปกติของร่างกาย ซึ่งผ่านการพิสูจน์และเป็นที่ยอมรับในทางวิชาการแล้ว เช่น แคลเซียมช่วยให้กระดูกและฟันแข็งแรง

(2) การกล่าวอ้างหน้าที่อื่น (Other function claim) หมายความว่า การแสดงสรรพคุณ หรือคุณประโยชน์นอกเหนือจาก (1) ของอาหารหรือส่วนประกอบของอาหารที่มีผลในทาง เสริมสุขภาพอย่างเฉพาะเจาะจง (specific beneficial effects) หรือช่วยในการกระทำหน้าที่ให้ดียิ่งขึ้น (improvement of function) เช่น การกล่าวอ้างหน้าที่ส่วนประกอบของอาหารที่มีผลช่วยกระตุ้นการดูดซึม แคลเซียม

(3) การกล่าวอ้างการลดความเสี่ยงของการเกิดโรค (Reduction of disease risk claim) หมายความว่า การแสดงสรรพคุณ คุณประโยชน์ของอาหาร หรือส่วนประกอบของอาหาร ที่มีผลในการลดความเสี่ยงของการเกิดโรค อากาโร หรือสภาวะใดๆ ที่เกี่ยวข้องกับสุขภาพ (health-related condition) โดยเป็นการเปลี่ยนแปลงปัจจัยเสี่ยงหลัก (major risk factor) สำหรับโรคนั้นๆ อย่างมีนัยสำคัญ เช่น การกล่าวอ้างว่าอาหารที่มีแคลเซียมสูงมีผลช่วยลดความเสี่ยงของการเกิดโรค กระดูกพรุน

ข้อ 2 อาหารที่มีการใช้จุลินทรีย์โพรไบโอติกต้องได้รับอนุญาตจากสำนักงานคณะกรรมการอาหารและยา และต้องใช้จุลินทรีย์ตามที่กำหนดไว้ในบัญชีแนบท้ายประกาศฉบับนี้ และมีปริมาณจุลินทรีย์โพรไบโอติกที่ยังมีชีวิตอยู่ คงเหลืออยู่ไม่น้อยกว่า 10^6 CFU ต่ออาหาร 1 กรัม ตลอดอายุการเก็บรักษาของอาหารนั้น

การใช้จุลินทรีย์โพรไบโอติกอื่นนอกเหนือจากที่กำหนดไว้ในบัญชีแนบท้ายประกาศฉบับนี้ ผู้ผลิตหรือผู้นำเข้าต้องส่งมอบหลักฐานแสดงผลการประเมินความปลอดภัย และคุณสมบัติการเป็นจุลินทรีย์โพรไบโอติก ตามหลักการใน Guidelines for the Evaluation of Probiotics in Food, Joint FAO/WHO Working Group Report on Drafting Guidelines for the Evaluation of Probiotics in Food, ปี ค.ศ. 2002 พร้อมรายละเอียดข้อมูลประกอบการยื่นขออนุญาต ดังนี้

(1) การตรวจเอกลักษณ์ของสกุล (genus) ชนิด (species) สายพันธุ์ (strain) ด้วยวิธีการที่ถูกต้องและเป็นปัจจุบัน ทั้งทางลักษณะ (phenotype) และทางพันธุกรรม (genotype) และการเรียกชื่อ (nomenclature) ของจุลินทรีย์นั้นต้องเป็นชื่อที่ใช้อยู่ในปัจจุบันและเป็นที่ยอมรับในทางวิทยาศาสตร์

(2) การทดสอบคุณสมบัติการเป็นจุลินทรีย์โพรไบโอติก ดังนี้

(2.1) การทนต่อสภาวะความเป็นกรดในกระเพาะอาหาร (resistance to gastric acidity)

(2.2) การทนต่อสภาวะของเกลือน้ำดี (bile salt resistance)

(2.3) ความสามารถในการเกาะติดกับเยื่อเมือก หรือ เซลล์ผิวเยื่อของมนุษย์หรือ เซลล์ไลน์ (adherence to mucus and/or human epithelial cells and cell line)

(2.4) ฤทธิ์ของเอนไซม์ไฮโดรเลสในการย่อยเกลือน้ำดี (bile salt hydrolase activity)

และ

(2.5) คุณสมบัติอื่นๆ (ถ้ามี) แล้วแต่กรณี

(3) การประเมินความปลอดภัยของจุลินทรีย์โพรไบโอติกต่อมนุษย์ โดยการทดสอบ นอกกาย (in vitro) หรือในสัตว์ (in vivo) และการศึกษาในมนุษย์ เพื่อประเมินความปลอดภัย และ ปรากฏิยาของร่างกายต่อจุลินทรีย์โพรไบโอติก ดังนี้

(3.1) การติดต่อสารปฏิชีวนะ

(3.2) การประเมินฤทธิ์ทางเมแทบอลิก เช่น การผลิตดี-แลกเตต (D-lactate) หรือการสลายกลีโคไซด์ เป็นต้น

(3.3) การประเมินผลข้างเคียงระหว่างการศึกษาในมนุษย์

(3.4) การเฝ้าระวังทางระบาดวิทยาของอุบัติการณ์ที่ไม่พึงประสงค์ในผู้บริโภครายหลังออกจำหน่ายในท้องตลาด

(3.5) การสร้างสารพิษ กรณีที่สายพันธุ์ที่ประเมินนั้นเป็นจุลินทรีย์ชนิดที่มีการผลิตสารพิษ และ

(3.6) ฤทธิ์ทางฮีมโกลิติก กรณีที่สายพันธุ์ที่ประเมินนั้นอยู่ในกลุ่มของจุลินทรีย์ ชนิดที่มีโอกาสทำให้เกิดการแตกของเม็ดเลือดแดง

ในกรณีที่มีการใช้จุลินทรีย์โพรไบโอติกตามวรรคหนึ่งมากกว่าหนึ่งชนิด ปริมาณจุลินทรีย์โพรไบโอติกที่ยังมีชีวิตอยู่ของแต่ละชนิด ต้องคงเหลืออยู่ไม่น้อยกว่า 10^6 CFU ต่ออาหาร 1 กรัม ตลอดอายุการเก็บรักษาของอาหารนั้นด้วย ⁽¹⁾

ข้อ 3 การกล่าวอ้างทางสุขภาพสำหรับการใช้จุลินทรีย์โพรไบโอติกในอาหารต้องเป็นไปตามหลักเกณฑ์ วิธีการและเงื่อนไข ดังนี้

(1) ผู้ผลิต หรือผู้นำเข้าต้องแจ้งรายละเอียดของอาหารและส่วนประกอบของ อาหารในส่วนที่เกี่ยวข้องกับการกล่าวอ้างนั้นให้ครบถ้วนและเพียงพอ และต้องส่งมอบผลการศึกษา ในมนุษย์ อย่างน้อยจากสองสถาบัน เพื่อประกอบการพิจารณาประสิทธิผลของจุลินทรีย์โพรไบโอติก ต่อสุขภาพ ดังนี้

(1.1) การศึกษาในมนุษย์ที่มีการออกแบบอย่างดี (well design human intervention study) หรือ

(1.2) การศึกษาในมนุษย์ที่มีการออกแบบอื่นๆ ที่เหมาะสมโดยมีจำนวนตัวอย่างและผลการศึกษาเบื้องต้นที่เพียงพอที่จะพิจารณาประสิทธิผลของสายพันธุ์หรืออาหาร

การออกแบบการศึกษาในมนุษย์ตามข้อ (1.1) และข้อ (1.2) ต้องมีการออกแบบการศึกษาที่คำนึงถึงรายละเอียดดังต่อไปนี้

(ก) กลุ่มศึกษาต้องเป็นตัวแทนของกลุ่มประชากรเป้าหมายได้ (study groups that are representative of the target group)

(ข) กลุ่มควบคุม (control) ต้องเหมาะสม (appropriate control)

(ค) ช่วงระยะเวลาการได้รับสัมผัสที่เพียงพอและมีการติดตามเพื่อแสดงผลที่มุ่งหมายให้เกิดขึ้น (an adequate duration of exposure and follow up to demonstrate the intended effect)

(ง) การแสดงพื้นฐานการบริโภคอาหารและรูปแบบการใช้ชีวิตด้านอื่นๆ ที่เกี่ยวข้องของกลุ่มศึกษา (characterization of the study groups' background diet and other aspects of relevant of lifestyle)

⁽¹⁾ ความในวรรคสองของข้อ 2 ของข้อ 9/1 ของประกาศกระทรวงสาธารณสุข เรื่อง การใช้จุลินทรีย์โพรไบโอติกในอาหาร ลงวันที่ 27 มิถุนายน พ.ศ. 2554 ถูกเพิ่มเติม โดยข้อ 1 ประกาศกระทรวงสาธารณสุข (ฉบับที่ 346) พ.ศ. 2555 เรื่อง การใช้จุลินทรีย์โพรไบโอติกในอาหาร (129 ร.จ. ตอนที่ 189 ง. (ฉบับพิเศษ แผนกราชกิจฯ) ลงวันที่ 18 ธันวาคม พ.ศ.2555) และใช้ข้อความใหม่แทนแล้ว

(จ) ปริมาณของอาหารและส่วนประกอบของอาหารที่สอดคล้องกับรูปแบบการบริโภคที่มุ่งหมาย (an amount of the food or food component consistent with its intended pattern of consumption)

(ข) ประเภทและบริบทของอาหารที่ส่งผลต่อหน้าที่ของจุลินทรีย์ โพรไบโอติก (the influence of the food matrix and dietary context on the functional effect of the component)

(ค) การตรวจติดตามความเป็นไปตามข้อกำหนดในการบริโภคอาหารหรือส่วนประกอบของอาหารที่ใช้ทดลองของกลุ่มศึกษา (monitoring of subjects' compliance concerning intake of food or food component under test)

(ง) วิธีทางสถิติที่มีความหนักแน่นและเหมาะสมในการทดสอบสมมติฐาน (the statistical power to test the hypothesis)

ผลการศึกษาตามข้อ (1.1) และข้อ (1.2) ดังกล่าว อย่างน้อยต้องระบุตัวแปร หรือปัจจัยที่กำหนด (parameter) ที่เกี่ยวข้อง ได้แก่ ชนิดและประเภทของอาหาร ขนาดหน่วยบริโภค ปริมาณของจุลินทรีย์โพรไบโอติก และระยะเวลาที่ทำให้เกิดผลตามความมุ่งหมายในการใช้ กรณีที่ผลการศึกษานั้นไม่สามารถวัดจุดสิ้นสุด (endpoint) โดยตรงได้ เนื่องจากผลกระทบต่อสุขภาพหรือ ประโยชน์หลักที่ต้องใช้เวลาเนิ่นนานจึงจะปรากฏให้เห็น ความเป็นไปได้หรือประเด็นทางจริยธรรม และข้อจำกัดทางทรัพยากร เช่น ค่าตรวจวิเคราะห์ที่มีค่าใช้จ่ายสูง อาจใช้ตัวชี้วัด (markers) ที่เหมาะสมแทน โดยตัวชี้วัดดังกล่าวต้องมีความถูกต้องทางชีวภาพซึ่งสัมพันธ์ต่อผลลัพธ์สุดท้ายและความแปรผันภายในประชากรกลุ่มเป้าหมาย และต้องมีความถูกต้องทางวิธีการวิเคราะห์คุณลักษณะ ของตัวชี้วัดนั้น

(2) การกล่าวอ้างทางสุขภาพต้องพิสูจน์ได้ทางวิทยาศาสตร์ โดยคำนึงถึงความครบถ้วนสมบูรณ์ของข้อมูลและหลักฐานที่มีน้ำหนักเพียงพอในประเด็นต่างๆ ดังต่อไปนี้

(2.1) ผลที่ได้สอดคล้องกับผลจากหลักฐานหรือวิธีการอื่น

(2.2) ความถูกต้องตามวิธีการด้านเทคโนโลยีการอาหาร

(2.3) การเก็บตัวอย่างเป็นแบบสุ่มเลือก

(2.4) ความสัมพันธ์ด้านการตอบสนองระหว่างปริมาณอาหารหรือ

ส่วนประกอบของอาหาร และผลทางสุขภาพที่เกี่ยวข้อง

(2.5) ความเป็นไปได้ทางชีวภาพ

(3) เงื่อนไขการแสดงการกล่าวอ้างทางสุขภาพบนฉลาก ต้องเป็นดังนี้

การกล่าวอ้างทางสุขภาพต้องไม่ทำให้เข้าใจว่าการบริโภคอาหารส่วนประกอบของอาหาร หรือสารอาหารนั้น สามารถบำบัด บรรเทา รักษา หรือป้องกันโรคได้ และต้องแสดงข้อความภาษาไทย ด้วยขนาดตัวอักษรที่ใกล้เคียงกัน เห็นได้ง่าย อ่านได้ชัดเจน และอาจมีข้อความเป็นภาษาอื่นที่มีความหมายทำนองเดียวกันกับภาษาไทยแสดงไว้ด้วยก็ได้ และข้อความแสดงรายละเอียดดังต่อไปนี้

(3.1) ข้อความว่า “ผลิตภัณฑ์นี้ไม่ใช่สำหรับรักษา บำบัด บรรเทา หรือป้องกันโรค”

(3.2) สกุล(Genus) ชนิด (Species) และสายพันธุ์ (Strain) (ถ้ามี) ของ จุลินทรีย์โพรไบโอติกที่เป็นส่วนผสม⁽²⁾

(3.3) ปริมาณและช่วงระยะเวลาที่แนะนำให้บริโภคซึ่งให้ผลต่อสุขภาพตาม กล่าวอ้าง

(3.4) ข้อความการกล่าวอ้างทางสุขภาพ⁽²⁾

(3.5) ข้อแนะนำการใช้ และสภาวะการเก็บรักษาที่เหมาะสม

(3.6) ช่องทางสำหรับให้ข้อมูลแก่ผู้บริโภค เช่น สถานที่ติดต่อ หมายเลข

โทรศัพท์ หรือเว็บไซต์

ข้อ 4 การแสดงฉลากของอาหารที่มีจุลินทรีย์โพรไบโอติกให้เป็นไปตาม

(1) ประกาศกระทรวงสาธารณสุขว่าด้วยเรื่อง ฉลาก

(2) ประกาศกระทรวงสาธารณสุขว่าด้วยเรื่อง ฉลากโภชนาการ

(3) ประกาศกระทรวงสาธารณสุขว่าด้วยเรื่องของอาหารนั้น

ข้อ 5 ให้ผู้ผลิตหรือนำเข้าอาหารตามข้อ 2 อยู่ก่อนวันที่ประกาศนี้ใช้บังคับ ปฏิบัติให้เป็นไปตามประกาศฉบับนี้ภายในหนึ่งปีนับแต่วันที่ประกาศนี้มีผลใช้บังคับ และให้ใช้ฉลากเดิมที่เหลืออยู่ต่อไปได้ แต่ไม่เกินหนึ่งปี นับแต่วันที่ประกาศนี้มีผลใช้บังคับ

ข้อ 6 ประกาศฉบับนี้ ให้ใช้บังคับตั้งแต่วันถัดจากวันประกาศในราชกิจจานุเบกษาเป็นต้น

ไป

ประกาศ ณ วันที่ 27 มิถุนายน พ.ศ.2554

จรินทร์ ลักษณะวิศิษฎ์

(นายจรินทร์ ลักษณะวิศิษฎ์)

รัฐมนตรีว่าการกระทรวงสาธารณสุข

(คัดจากราชกิจจานุเบกษา ฉบับประกาศและงานทั่วไป เล่ม 128 ตอนพิเศษ 86 ง ลงวันที่ 3 สิงหาคม 2554)

⁽²⁾ ความในข้อ 3 (3.2) และความใน ข้อ 3(3.4) ของข้อ 3 (3) ของประกาศกระทรวงสาธารณสุข เรื่อง การใช้จุลินทรีย์โพรไบโอติกในอาหาร ลงวันที่ 27 มิถุนายน พ.ศ. 2554 ถูกยกเลิกโดยข้อ 2 แห่งประกาศกระทรวงสาธารณสุข (ฉบับที่ 346) พ.ศ. 2555 เรื่อง การใช้จุลินทรีย์โพรไบโอติกในอาหาร (129 ร.จ. ตอนที่ 189 ง. (ฉบับพิเศษ แผนกราชกิจจานุเบกษา) ลงวันที่ 18 ธันวาคม พ.ศ.2555) และใช้ข้อความใหม่แทนแล้ว

บัญชีรายชื่อเชื้อจุลินทรีย์ที่เป็นจุลินทรีย์โพรไบโอติกสำหรับใช้ในอาหาร
แบบทำยปรประกาศกระทรวงสาธารณสุข เรื่อง การใช้จุลินทรีย์โพรไบโอติกในอาหาร

๑. บาซิลลัส โคแอกกูแลน	<i>Bacillus coagulans</i>
๒. บีฟิโดแบคทีเรียม อะโดเลสเซนทิส	<i>Bifidobacterium adolescentis</i>
๓. บีฟิโดแบคทีเรียม อะนิมอลิส	<i>Bifidobacterium animalis</i>
๔. บีฟิโดแบคทีเรียม บีฟิดัม	<i>Bifidobacterium bifidum</i>
๕. บีฟิโดแบคทีเรียม เบรเว	<i>Bifidobacterium breve</i>
๖. บีฟิโดแบคทีเรียม อินฟานทิส	<i>Bifidobacterium infantis</i>
๗. บีฟิโดแบคทีเรียม แล็กทิส	<i>Bifidobacterium lactis</i>
๘. บีฟิโดแบคทีเรียม ลองกัม	<i>Bifidobacterium longum</i>
๙. บีฟิโดแบคทีเรียม ซูโดลองกัม	<i>Bifidobacterium pseudolongum</i>
๑๐. เอ็นเทอโรค็อกคัส ดูแรน	<i>Enterococcus durans</i>
๑๑. เอ็นเทอโรค็อกคัส เฟเซียม	<i>Enterococcus faecium</i>
๑๒. แล็กโทบาซิลลัส แอซิโดฟิลัส	<i>Lactobacillus acidophilus</i>
๑๓. แล็กโทบาซิลลัส คริสปาทัส	<i>Lactobacillus crispatus</i>
๑๔. แล็กโทบาซิลลัส แก็สเซอร์	<i>Lactobacillus gasseri</i>
๑๕. แล็กโทบาซิลลัส จอห์นสัน	<i>Lactobacillus johnsonii</i>
๑๖. แล็กโทบาซิลลัส พาราเคส	<i>Lactobacillus paracasei</i>
๑๗. แล็กโทบาซิลลัส เรอเทอริ	<i>Lactobacillus reuteri</i>
๑๘. แล็กโทบาซิลลัส รามโนซัส	<i>Lactobacillus rhamnosus</i>
๑๙. แล็กโทบาซิลลัส ซาลิวาเรียส	<i>Lactobacillus salivarius</i>
๒๐. แล็กโทบาซิลลัส ซีอี	<i>Lactobacillus zeae</i>
๒๑. โพรพิโอนิแบคทีเรียม อะราบินอซุม	<i>Propionibacterium arabinosum</i>
๒๒. สแตปฟีโลคอคคัส ไซนัวร์	<i>Staphylococcus sciuri</i>
๒๓. แซ็กคาโรไมซีส เซร์วิซีอี สับสปีชีส์ บัวลาดีอี	<i>Saccharomyces cerevisiae subsp. Boulardii</i>

อ้างอิงจาก *Bulletin of the International Dairy Federation No.377/2002*

(สำเนา)
ประกาศกระทรวงสาธารณสุข
เรื่อง แต่งตั้งกรรมการผู้ทรงคุณวุฒิในคณะกรรมการอาหาร

เนื่องด้วยกรรมการผู้ทรงคุณวุฒิในคณะกรรมการอาหาร ซึ่งกระทรวงสาธารณสุขได้ประกาศแต่งตั้งตามประกาศกระทรวงสาธารณสุข เรื่อง แต่งตั้งกรรมการผู้ทรงคุณวุฒิในคณะกรรมการอาหาร ลงวันที่ 16 ตุลาคม พ.ศ.2522 ได้ครบกำหนดวาระ 2 ปี ในวันที่ 15 ตุลาคม พ.ศ.2554

ฉะนั้น อาศัยอำนาจตามความในมาตรา 5 และมาตรา 7 แห่งพระราชบัญญัติอาหาร พ.ศ.2522 รัฐมนตรีว่าการกระทรวงสาธารณสุขจึงประกาศแต่งตั้งบุคคลต่อไปนี้ เป็นกรรมการ ผู้ทรงคุณวุฒิ ในคณะกรรมการอาหาร

- | | |
|-----------------------------------|-----------------|
| 1. รองศาสตราจารย์ทรงศักดิ์ | ศรีอนุชาติ |
| 2. นางสาวอมรา | วงศ์พุทธพิทักษ์ |
| 3. รองศาสตราจารย์วิสิฐ | จะวะสิต |
| 4. นายสุภมิตร | ชุนท์สุทธิวัฒน์ |
| 5. รองศาสตราจารย์สุพัฒน์ อรรถธรรม | |
| 6. รองศาสตราจารย์พรรณทิพา | ฉัตรชาติรี |
| 7. นายวิศิษฎ์ | ลิ้มประนะ |
| 8. นางรัศมี | วิศทเวทย์ |
| 9. นายเสริมเกียรติ | วรดิษฐ์ |

ทั้งนี้ ตั้งแต่บัดนี้เป็นต้นไป

ประกาศ ณ วันที่ 1 มีนาคม พ.ศ.2555

วิทยา บุรณศิริ
(นายวิทยา บุรณศิริ)

รัฐมนตรีว่าการกระทรวงสาธารณสุข

(คัดจากราชกิจจานุเบกษา ฉบับประกาศและงานทั่วไป เล่ม 129 ตอนพิเศษ 44 ง ลงวันที่ 2 มีนาคม 2555)

(สำเนา)

ประกาศกระทรวงสาธารณสุข

(ฉบับที่ 341) พ.ศ. 2555

เรื่อง กำหนดเงื่อนไขการนำเข้าอาหารที่มีความเสี่ยงจากการปนเปื้อนสารกัมมันตรังสี

โดยที่เป็นการสมควรปรับปรุงเงื่อนไขการนำเข้าอาหารที่มีความเสี่ยงจากการปนเปื้อนสารกัมมันตรังสี จากประเทศญี่ปุ่นให้มีความเหมาะสมยิ่งขึ้น และตามความในข้อ 5 ของประกาศกระทรวงสาธารณสุข เรื่อง มาตรฐานอาหารที่ปนเปื้อนสารกัมมันตรังสี ลงวันที่ 11 เมษายน พ.ศ.2554 กำหนดให้รัฐมนตรีประกาศประเภท ชนิดของอาหาร พื้นที่และประเทศ เพื่อประโยชน์ในการควบคุมอาหารที่ปนเปื้อนสารกัมมันตรังสี

อาศัยอำนาจตามความในมาตรา 5 มาตรา 6(3) แห่งพระราชบัญญัติอาหาร พ.ศ.2522 อันเป็นกฎหมายที่มีบทบัญญัติบางประการเกี่ยวกับการจำกัดสิทธิและเสรีภาพของบุคคล ซึ่งมาตรา 29 ประกอบกับมาตรา 33 มาตรา 41 มาตรา 43 และมาตรา 45 ของรัฐธรรมนูญแห่งราชอาณาจักรไทยบัญญัติให้กระทำได้ โดยอาศัยอำนาจตามบทบัญญัติแห่งกฎหมาย รัฐมนตรีว่าการกระทรวงสาธารณสุข โดยคำแนะนำของคณะกรรมการอาหารออกประกาศไว้ ดังนี้

ข้อ 1 ให้ยกเลิกประกาศกระทรวงสาธารณสุข เรื่อง กำหนดเงื่อนไขการนำเข้าอาหารที่มีความเสี่ยงจากการปนเปื้อนสารกัมมันตรังสี พ.ศ.2554 ลงวันที่ 25 กรกฎาคม พ.ศ. 2554

ข้อ 2 ให้อาหารทุกประเภท ยกเว้นวัตถุดิบอาหาร วัตถุดิบแต่งกลิ่นรส วัตถุที่ใช้รักษาคุณภาพอาหาร ที่ผลิตจากประเทศญี่ปุ่นในเขตพื้นที่จังหวัด กุญซิมะ กุมมะ อิบารากิ โทจิจิ มิยาจิมะ ชิบะ คานากาวะ และชิซุโอกะ ที่นำเข้ามาในราชอาณาจักร ต้องเป็นไปตามมาตรฐานอาหารที่ปนเปื้อนสารกัมมันตรังสี ซึ่งตรวจพบได้ไม่เกินปริมาณที่กำหนดไว้ในประกาศกระทรวงสาธารณสุข เรื่อง มาตรฐานอาหารที่ปนเปื้อนสารกัมมันตรังสี ลงวันที่ 11 เมษายน พ.ศ. 2554 โดยผู้นำเข้าต้องจัดให้มีหลักฐานระบุประเภท ชนิดอาหาร ปริมาณ กัมมันตรังสี และพื้นที่ที่ผลิตอาหาร จากหน่วยงานใดหน่วยงานหนึ่งดังต่อไปนี้ แสดงที่ด่านนำเข้าทุกครั้งที่น่าเข้า

- (1) หน่วยงานของรัฐที่รับผิดชอบของประเทศญี่ปุ่น
- (2) หน่วยงานอื่นที่ได้รับการยอมรับจากหน่วยงานของรัฐที่รับผิดชอบของประเทศญี่ปุ่น
- (3) ห้องปฏิบัติการของหน่วยงานของรัฐ
- (4) ห้องปฏิบัติการที่ได้รับมอบหมายหรือได้รับการรับรองจากหน่วยงานของรัฐ
- (5) ห้องปฏิบัติการที่ได้รับการรับรองความสามารถห้องปฏิบัติการทดสอบตาม

มาตรฐานสากล

ข้อ 3 ให้ผู้นำเข้าอาหารทุกประเภท ยกเว้นวัตถุดิบอาหาร วัตถุดิบแต่งกลิ่นรส วัตถุที่ใช้รักษาคุณภาพอาหาร จากประเทศญี่ปุ่นที่ผลิตจากเขตพื้นที่อื่นนอกเหนือเขตพื้นที่ตามข้อ 2 ต้องมีหนังสือรับรองแหล่งกำเนิดของสินค้าที่มีการเพาะปลูกหรือเพาะเลี้ยงหรือผลิตในเขตดังกล่าว ซึ่งออกโดยหน่วยงานของรัฐของประเทศญี่ปุ่น หรือหน่วยงานอื่นที่ได้รับการยอมรับจากหน่วยงานของรัฐที่รับผิดชอบของประเทศญี่ปุ่น หรือสภาหอการค้าและอุตสาหกรรม (Chamber of Commerce and Industry) ของประเทศญี่ปุ่น แสดงที่ด่านนำเข้าทุกครั้งที่น่าเข้า

กรณีไม่มีหนังสือรับรองแหล่งกำเนิดของสินค้าตามวรรคหนึ่ง ผู้นำเข้าอาจใช้หลักฐาน
แสดงผลการตรวจวิเคราะห์ระบุประเภท ชนิดอาหารและปริมาณไขมันตรึงสีจากหน่วยงานใดหน่วยงาน
หนึ่งตามข้อ 2(1) ถึง 2(5) แทนได้

ข้อ 4 ประกาศนี้ให้ใช้บังคับตั้งแต่วันถัดจากวันประกาศในราชกิจจานุเบกษาเป็นต้นไป

ประกาศ ณ วันที่ 5 มีนาคม พ.ศ. 2555

วิทยา บุรณศิริ

(นายวิทยา บุรณศิริ)

รัฐมนตรีว่าการกระทรวงสาธารณสุข

(คัดจากราชกิจจานุเบกษา ฉบับประกาศและงานทั่วไป เล่ม 129 ตอนพิเศษ 62 ง ลงวันที่ 3 เมษายน พ.ศ. 2555)

ยกเลิก

(สำเนา)

ประกาศกระทรวงสาธารณสุข

(ฉบับที่ 342) พ.ศ. 2555

เรื่อง วิธีการผลิต เครื่องมือเครื่องใช้ในการผลิต และการเก็บรักษาอาหารแปรรูปที่บรรจุในภาชนะพร้อมจำหน่าย

เพื่อให้ผู้บริโภคได้บริโภคอาหารที่สะอาดและปลอดภัย สมควรให้มีมาตรการประกันคุณภาพของอาหารแปรรูปเพื่อลดการปนเปื้อน ทั้งทางด้านกายภาพ เคมีและชีวภาพ ตลอดจนยกระดับมาตรฐานการผลิตอาหารแปรรูปเพื่อเตรียมความพร้อมเข้าสู่การเป็นประชาคมเศรษฐกิจอาเซียน

อาศัยอำนาจตามความในมาตรา 5 และมาตรา 6(7) แห่งพระราชบัญญัติอาหาร พ.ศ. 2522 อันเป็นกฎหมายที่มีบทบัญญัติบางประการเกี่ยวกับการจำกัดสิทธิและเสรีภาพของบุคคล ซึ่งมาตรา 29 ประกอบกับมาตรา 33 มาตรา 41 มาตรา 43 และมาตรา 45 ของรัฐธรรมนูญแห่งราชอาณาจักรไทย บัญญัติให้กระทำได้โดยอาศัยอำนาจตามบทบัญญัติแห่งกฎหมาย รัฐมนตรีว่าการกระทรวงสาธารณสุข โดยคำแนะนำของคณะกรรมการอาหารออกประกาศไว้ ดังต่อไปนี้

ข้อ 1 ในประกาศนี้

“อาหารแปรรูปที่บรรจุในภาชนะพร้อมจำหน่าย” หมายความว่า อาหารที่ผ่านกระบวนการแปรรูป เช่น ตัดแต่งในลักษณะที่นำไปปรุงหรือบริโภค คั่ว ทำให้แห้ง หมักดอง เป็นต้น หรือทำให้เกิดการเปลี่ยนแปลงคุณลักษณะของอาหาร หรืออาหารที่ผ่านกระบวนการผลิตเรียบร้อยแล้ว และบรรจุในภาชนะพร้อมจำหน่ายต่อผู้บริโภค แต่ทั้งนี้ไม่รวมถึงอาหารควบคุมเฉพาะ หรืออาหารที่กำหนดคุณภาพหรือมาตรฐาน และอาหารที่ต้องมีฉลากที่มีประกาศกระทรวงสาธารณสุขกำหนดให้ ต้องปฏิบัติตามวิธีการผลิต เครื่องมือเครื่องใช้ในการผลิตและการเก็บรักษาอาหารแล้ว”

ข้อ 2 ให้อาหารแปรรูปที่บรรจุในภาชนะพร้อมจำหน่ายเป็นอาหารที่กำหนดวิธีการผลิต เครื่องมือเครื่องใช้ในการผลิต และการเก็บรักษาอาหาร

ข้อ 3 ผู้ผลิตอาหารเพื่อจำหน่ายตามข้อ 2 ต้องปฏิบัติตามวิธีการผลิต เครื่องมือเครื่องใช้ ในการผลิต และการเก็บรักษาอาหารแปรรูปที่บรรจุในภาชนะพร้อมจำหน่ายที่กำหนดไว้ในบัญชีหมายเลข 1 ท้ายประกาศนี้ หรือไม่ต่ำกว่าเกณฑ์ที่กำหนดไว้ดังกล่าว

การตรวจสอบสถานที่ผลิตอาหารตามวรรคหนึ่ง ให้ใช้บันทึกและหลักเกณฑ์ตามบัญชีหมายเลข 2 และบัญชีหมายเลข 3 ท้ายประกาศนี้

ข้อ 4 ผู้นำเข้าอาหารเพื่อจำหน่ายตามข้อ 2 ต้องจัดให้มีใบรับรองวิธีการผลิต เครื่องมือ เครื่องใช้ ในการผลิต และการเก็บรักษาอาหารแปรรูปที่บรรจุในภาชนะพร้อมจำหน่ายที่กำหนดไว้ในบัญชีหมายเลข 1 ท้ายประกาศนี้ หรือไม่ต่ำกว่าเกณฑ์ที่กำหนดไว้ดังกล่าว

ข้อ 5 ให้ผู้ที่ได้รับใบอนุญาตผลิตอาหาร หรือได้รับเลขสถานที่ผลิตอาหารหรือได้รับใบอนุญาตนำเข้าอาหาร สำหรับอาหารตามข้อ 2 แล้วแต่กรณี อยู่ก่อนวันที่ประกาศนี้ใช้บังคับ บรรดาที่ปฏิบัติไม่เป็นไปตาม ข้อ 3 และ ข้อ 4 ทำการปรับปรุง แก้ไข หรือจัดให้มีใบรับรองแล้วแต่กรณี ให้ถูกต้องตามประกาศนี้ ภายในสามปีนับแต่วันที่ประกาศนี้ใช้บังคับ

ข้อ 6 ประกาศนี้ ไม่ใช้บังคับกับอาหารตามข้อ 2 ซึ่งผู้ปรุงหรือผู้ผลิตเป็นผู้จำหน่ายโดยตรงให้กับผู้บริโภค

ข้อ 7 ประกาศนี้ ให้ใช้บังคับเมื่อพ้นกำหนดหนึ่งร้อยแปดสิบวัน นับแต่วันถัดจากวันประกาศในราชกิจจานุเบกษาเป็นต้นไป

ประกาศ ณ วันที่ 17 เมษายน พ.ศ.2555

วิทยา บุรณศิริ

(นายวิทยา บุรณศิริ)

รัฐมนตรีว่าการกระทรวงสาธารณสุข

(คัดจากราชกิจจานุเบกษา ฉบับประกาศและงานทั่วไป เล่ม 129 ตอนพิเศษ 78 ง ลงวันที่ 10 พฤษภาคม พ.ศ. 2555)

บัญชีหมายเลข 1

บัญชีแนบท้ายประกาศกระทรวงสาธารณสุข (ฉบับที่ 342) พ.ศ. 2555 เรื่อง วิธีการผลิต เครื่องมือเครื่องใช้ในการผลิต และเก็บรักษาอาหารแปรรูปที่บรรจุในภาชนะพร้อมจำหน่าย การผลิตอาหารจะต้องมีการกำหนด วิธีการผลิต เครื่องมือเครื่องใช้ในการผลิต และเก็บรักษาอาหารซึ่งการดำเนินการดังกล่าวนี้จะต้องคำนึงถึงสิ่งต่างๆ ต่อไปนี้

ลำดับที่	หัวข้อ	เนื้อหา
1	สถานที่ตั้งและอาคารผลิต	<p>1.1 สถานที่ตั้งตัวอาคารและที่ใกล้เคียง ต้องอยู่ในที่ที่จะไม่ทำให้อาหารที่ผลิตเกิดการปนเปื้อนได้ง่าย โดย</p> <p>1.1.1 สถานที่ตั้งตัวอาคารและบริเวณโดยรอบสะอาด ไม่ปล่อยให้มีการสะสมสิ่งที่ไม่ใช้แล้ว หรือสิ่งปฏิภูลอันอาจเป็นแหล่งเพาะพันธุ์สัตว์และแมลง รวมทั้งเชื้อโรคต่างๆ ขึ้นได้</p> <p>1.1.2 อยู่ห่างจากบริเวณหรือสถานที่ที่มีฝุ่นมากผิดปกติ</p> <p>1.1.3 ไม่อยู่ใกล้เคียงกับสถานที่นารังเกียจ</p> <p>1.1.4 บริเวณพื้นที่ตั้งตัวอาคารไม่มีน้ำขังและสกปรก และมีท่อระบายน้ำเพื่อให้ไหลลงสู่ทางระบายน้ำสาธารณะ</p> <p>ในกรณีที่ตั้งตัวอาคารซึ่งใช้ผลิตอาหารอยู่ติดกับบริเวณที่มีสภาพไม่เหมาะสม หรือไม่ปฏิบัติตามข้อ 1.1.1-1.1.4 ต้องมีกรรมวิธีที่มีประสิทธิภาพในการป้องกันและกำจัดแมลงและสัตว์นำโรค ตลอดจนฝุ่นผงและสาเหตุของการปนเปื้อนอื่น ๆ ด้วย</p> <p>1.2 อาคารผลิตหรือบริเวณผลิตมีการรักษาความสะอาดและรักษาให้อยู่ในสภาพที่ถูกต้องลักษณะ</p> <p>1.2.1 มีการจัดการและรักษาสภาพแวดล้อมในอาคารหรือบริเวณผลิตให้มีความเป็นระเบียบ ถูกสุขลักษณะ เป็นระเบียบ ไม่มีสิ่งของที่ใส่แล้ว และไม่เกิดการปนเปื้อนสู่ผลิตภัณฑ์ สะดวกและเหมาะในการปฏิบัติงาน</p> <p>1.2.2 ต้องแยกบริเวณผลิตอาหารออกเป็นสัดส่วน ไม่ปะปนกับที่อยู่อาศัย</p> <p>1.2.3 จัดให้มีแสงสว่างและการระบายอากาศที่เหมาะสม เพียงพอตามความเหมาะสมสำหรับการปฏิบัติงานภายในอาคารผลิต</p> <p>1.2.4 มีท่อหรือทางระบายน้ำ ร่องรับน้ำทิ้งจากกระบวนการผลิต เพื่อให้ไหลลงสู่ทางระบายน้ำสาธารณะ</p> <p>1.2.5 ต้องมีมาตรการป้องกันสัตว์และแมลงไม่ให้เข้าสู่อาคารหรือบริเวณผลิต หรือสัมผัสอาหาร</p>
2	เครื่องมือและอุปกรณ์ที่ใช้ในการผลิต	<p>2.1 การออกแบบเครื่องมือและอุปกรณ์ที่ใช้เหมาะสมและคำนึงการปนเปื้อนที่อาจเกิดขึ้น รวมทั้งสามารถทำความสะอาดตัวเครื่องมือ อุปกรณ์ และบริเวณที่ตั้งได้ง่ายและทั่วถึง</p> <p>2.2 ภาชนะหรืออุปกรณ์ในการผลิตที่สัมผัสกับอาหาร ต้องทำจากวัสดุที่ไม่ทำปฏิกิริยากับอาหาร อันอาจเป็นอันตรายต่อผู้บริโภค และง่ายต่อการทำความสะอาด</p> <p>2.3 โต๊ะหรือพื้นผิวที่เกี่ยวข้องกับกระบวนการผลิตในส่วนที่สัมผัสกับอาหาร ต้องทำด้วยวัสดุที่ไม่เกิดสนิม ทำความสะอาดง่าย ไม่ทำให้เกิดปฏิกิริยาที่อาจเป็นอันตรายต่อผู้บริโภค โดยตั้งอยู่ในตำแหน่งที่ทำความสะอาดง่าย มีความสูงเหมาะสมในการปฏิบัติงานหรือมีมาตรการป้องกันการปนเปื้อนที่อาจเกิดขึ้นได้</p>
3	การควบคุมกระบวนการผลิต	<p>3.1 วัตถุดิบและส่วนผสมในการผลิตอาหาร ต้องมีการคัดเลือกให้อยู่ในสภาพที่สะอาด มีคุณภาพดี เหมาะสำหรับการผลิตอาหารสำหรับบริโภค ต้องล้างหรือทำความสะอาดตามความจำเป็นเพื่อขจัดสิ่งสกปรก หรือสิ่งปนเปื้อนที่อาจติดหรือปนมากับวัตถุดิบนั้นๆ และต้องเก็บรักษาวัตถุดิบภายใต้สภาวะที่ป้องกันการปนเปื้อนได้โดยมีการเสื่อมสลายน้อยที่สุด และมีการหมุนเวียน สต็อกของวัตถุดิบและส่วนผสมอาหารอย่างมีประสิทธิภาพ และหากมีการใช้วัตถุดิบอาหารต้องเป็นไปตามประกาศกระทรวงสาธารณสุข เรื่องวัตถุดิบอาหาร</p> <p>3.2 การดำเนินการระหว่างการผลิตอาหารมีการดำเนินการขนย้ายวัตถุดิบ ส่วนผสม ภาชนะบรรจุ และบรรจุภัณฑ์ ในลักษณะที่ไม่เกิดการปนเปื้อน</p>

ลำดับที่	หัวข้อ	เนื้อหา
		<p>3.3 ผู้ผลิตมีขั้นตอนและวิธีการในการควบคุมกระบวนการผลิตเป็นไปตามข้อกำหนดหรือตามความเหมาะสมของกระบวนการผลิตนั้นๆ อย่างเคร่งครัด</p> <p>3.4 น้ำที่ใช้ในกระบวนการผลิตที่สัมผัสกับอาหารต้องเป็นน้ำสะอาด บริโภคได้ มีคุณภาพมาตรฐานตามประกาศกระทรวงสาธารณสุข เรื่อง น้ำบริโภค และการนำไปใช้ในสภาพที่ถูกลักษณะ</p> <p>3.5 น้ำแข็งใช้ในกระบวนการผลิตที่สัมผัสกับอาหาร สะอาด มีคุณภาพมาตรฐานตามประกาศกระทรวงสาธารณสุข เรื่อง น้ำแข็ง และการนำไปใช้ในสภาพที่ถูกลักษณะ</p> <p>3.6 การผลิต การเก็บรักษา ขนย้าย และขนส่งผลิตภัณฑ์อาหาร ต้องป้องกันการปนเปื้อนและป้องกันการเสื่อมสลายของอาหารและภาชนะบรรจุด้วย</p>
4	การสุขาภิบาล	<p>4.1 น้ำที่ใช้ภายในสถานที่ผลิต ต้องเป็นน้ำสะอาดและจัดให้มีการปรับคุณภาพน้ำตามที่จำเป็น</p> <p>4.2 จัดให้มีภาชนะรองรับขยะมูลฝอยที่มีฝาปิดในจำนวนที่เพียงพอ และมีระบบกำจัดขยะมูลฝอยที่เหมาะสม</p> <p>4.3 จัดให้มีห้องส้วมและอ่างล้างมือหน้าห้องส้วมให้เพียงพอสำหรับผู้ปฏิบัติงาน และต้องถูกลักษณะ มีอุปกรณ์ในการล้างมืออย่างครบถ้วน ใช้งานได้ สะอาด และต้องแยกต่างหากจากบริเวณผลิต หรือไม่เปิดสู่บริเวณผลิตโดยตรง</p> <p>4.4 จัดให้มีอ่างล้างมือในบริเวณผลิตให้เพียงพอ ใช้งานได้ สะอาด และมีอุปกรณ์ล้างมืออย่างครบถ้วน</p> <p>4.5 มีวิธีการจัดการระบายน้ำทิ้งและสิ่งโสโครกอย่างมีประสิทธิภาพ เหมาะสม</p>
5	การบำรุงรักษาและทำความสะอาด	<p>5.1 ตัวอาคารสถานที่ผลิตต้องทำความสะอาดและรักษาให้อยู่ในสภาพที่สะอาดถูกลักษณะอย่างสม่ำเสมอ</p> <p>5.2 เครื่องมือ เครื่องจักร และอุปกรณ์การผลิต มีการทำความสะอาดอย่างสม่ำเสมอ และอยู่ในสภาพที่ใช้งานได้</p> <p>5.3 การเก็บรักษาสารเคมีทำความสะอาดหรือสารเคมีอื่นๆ ที่เกี่ยวข้องกับการรักษาถูกลักษณะ จะต้องแยกเป็นสัดส่วนและปลอดภัยและมีป้ายแสดงชื่อ</p>
6	บุคลากรและลักษณะผู้ปฏิบัติงาน	<p>6.1 ผู้ปฏิบัติงานในบริเวณที่ผลิตต้องไม่เป็นโรคติดต่อหรือโรคนำรังเกียจตามที่กำหนดโดยกฎกระทรวง หรือมีบาดแผลอันอาจก่อให้เกิดการปนเปื้อนของผลิตภัณฑ์</p> <p>6.2 ผู้ปฏิบัติงานทุกคนในขณะที่ดำเนินการผลิตและมีการสัมผัสโดยตรงกับอาหาร หรือส่วนผสมของอาหาร หรือส่วนใดส่วนหนึ่งของพื้นที่ผิวที่สัมผัสกับอาหาร ต้อง</p> <p>6.2.1 สวมเสื้อผ้าที่สะอาดและเหมาะสมต่อการปฏิบัติงาน กรณีที่ใช้เสื้อคลุมก็ต้องสะอาด</p> <p>6.2.2 มีมาตรการในการจัดการรองเท้าที่ใช้ในการผลิตที่เหมาะสม เช่น เปลี่ยนใช้รองเท้าเฉพาะบริเวณ หรือจุ่มรองเท้าในน้ำยาฆ่าเชื้อโรคเข้าสู่บริเวณผลิต เพื่อป้องกันการปนเปื้อนสู่ผลิตภัณฑ์</p> <p>6.2.3 ไม่สวมเครื่องประดับต่างๆขณะปฏิบัติงาน และดูแลสุขอนามัยของมือและเล็บให้สะอาดอยู่เสมอ</p> <p>6.2.4 ดูแลรักษามือและเล็บให้สะอาด และล้างมือให้สะอาดทุกครั้งทั้งก่อนเริ่มปฏิบัติงานและหลังการปนเปื้อน</p> <p>6.2.5 สวมหมวก หรือผ้าคลุมผม หรือตาข่าย</p> <p>6.3 แสดงคำเตือน ห้ามหรือป้องกันมิให้บุคคลใดแสดงพฤติกรรมอันน่ารังเกียจในการผลิตอาหาร เช่น สูบบุหรี่ บ้วนน้ำลาย เป็นต้น</p> <p>6.4 ผู้ที่ไม่เกี่ยวข้องกับการผลิต ปฏิบัติตามข้อ 6.1-6.2 เมื่ออยู่ในบริเวณผลิต</p>

บัญชีหมายเลข 2

บันทึกการตรวจสอบสถานที่ผลิตอาหารแปรรูปที่บรรจุในภาชนะบรรจุพร้อมจำหน่าย

วันที่ เวลา..... นาย, นาง, นางสาว.....

พนักงานเจ้าหน้าที่ตามความในมาตรา 43 แห่งพระราชบัญญัติอาหาร พ.ศ.2522 ได้พร้อมกันมาตรวจสอบสถานที่ผลิตอาหาร

ชื่อ.....
 ซึ่งมีผู้ดำเนินการ/ผู้รับอนุญาต คือ
 สถานที่ผลิตตั้งอยู่ ณ.....

ใบอนุญาตผลิตอาหาร/เลขสถานที่ผลิตอาหาร เลขที่.....
 ประเภทอาหารที่ขออนุญาต/ได้รับอนุญาต.....

วัตถุประสงค์ในการตรวจ : ตรวจสอบประกอบการอนุญาต แร่งม่า.....HP คนงาน.....คน
 (แล้วแต่กรณี) ตรวจฝ้าระว้าง อื่นๆ.....
 ครั้งที่ตรวจ :

น้ำหนัก	สิ่งที่ต้องตรวจสอบ	ดี 2	พอใช้ 1	ปรับปรุง 0	คะแนน ที่ได้	หมายเหตุ
	1. สถานที่ตั้งและอาคารผลิต					
	1.1 สถานที่ตั้ง ตัวอาคารและที่ใกล้เคียงมีลักษณะดังต่อไปนี้					
0.25	(1) ไม่มีการสะสมสิ่งของที่ไม่ใช่แล้ว					
0.25	(2) ไม่มีการสะสมสิ่งปฏิกูล					
0.25	(3) ไม่มีฝุ่นควั่นมากผิดปกติ					
0.25	(4) ไม่มีวัตถุอันตราย					
0.25	(5) ไม่มีคอกปศุสัตว์หรือสถานเลี้ยงสัตว์					
0.25	(6) ไม่มีน้ำขังและและสกปรก					
0.25	(7) มีท่อหรือทางระบายน้ำนอกอาคารเพื่อระบายน้ำทิ้ง					
	1.2 อาคารผลิตหรือบริเวณผลิต					
1.0	1.2.1 สะอาด ถูกสุขลักษณะ เป็นระเบียบ และไม่มีสิ่งของที่ไม่ใช่แล้ว					
1.0	1.2.2 มีการแยกบริเวณผลิตอาหารออกเป็นสัดส่วนจากที่พักอาศัยและผลิตภัณฑ์อื่นๆ					
0.25	1.2.3 มีแสงสว่างเพียงพอสำหรับการปฏิบัติงาน					
0.25	1.2.4 มีการระบายอากาศที่เหมาะสมสำหรับการปฏิบัติงาน					

(ลงชื่อ) (.....) ผู้ขออนุญาต/ผู้รับอนุญาต/ผู้แทน

น้ำหนัก	สิ่งที่ต้องตรวจสอบ	ดี 2	พอใช้ 1	ปรับปรุง 0	คะแนน ที่ได้	หมายเหตุ
0.25	1.2.5 มีท่อหรือทางระบายน้ำทิ้ง					
1.0	1.2.6 สามารถป้องกันสัตว์และแมลงเข้าสู่อาคารหรือบริเวณผลิต หรือสัมผัสอาหาร					
หัวข้อที่ 1 คะแนนรวม =					11	คะแนน
คะแนนที่ได้รับรวม =						คะแนน (.....%)
น้ำหนัก	สิ่งที่ต้องตรวจสอบ	ดี 2	พอใช้ 1	ปรับปรุง 0	คะแนน ที่ได้	หมายเหตุ
2. เครื่องมือและอุปกรณ์ที่ใช้ในการผลิต						
0.5	2.1 ง่ายแก่การทำความสะอาด					
1.0	2.2 ทำด้วยวัสดุผิวเรียบ ไม่เป็นสนิม ไม่เป็นพิษ ทนต่อการกัดกร่อน สภาพสะอาด					
1.0	2.3 พื้นผิวหรือโต๊ะปฏิบัติงานที่สัมผัสกับอาหาร ทำด้วยวัสดุเรียบ ไม่เป็นสนิม ไม่เป็นพิษ ทนต่อการกัดกร่อน และสูงจากพื้นหรือมีมาตรการอื่นตามความเหมาะสม					
0.5	2.4 ติดตั้งอยู่ในตำแหน่งที่ทำความสะอาดง่าย					
หัวข้อที่ 2 คะแนนรวม =					6	คะแนน
คะแนนที่ได้รับรวม =						คะแนน (.....%)

(ลงชื่อ) (.....) ผู้ขออนุญาต/ผู้รับอนุญาต/ผู้แทน

น้ำหนัก	สิ่งที่ต้องตรวจสอบ	ดี 2	พอใช้ 1	ปรับปรุง 0	คะแนน ที่ได้	หมายเหตุ
3. การควบคุมกระบวนการผลิต						
0.25	3.1 วัตถุดิบ ส่วนผสมต่างๆ และภาชนะบรรจุ 3.1.1 มีการคัดเลือก					
0.25	3.1.2 มีการล้างทำความสะอาดอย่าง เหมาะสมในบางประเภทที่จำเป็น					
0.25	3.1.3 มีการเก็บรักษาอย่างเหมาะสม					
1.0(M)	3.1.4 มีการใช้วัตถุเจือปนอาหารตามที่ กฎหมายกำหนด					
1.0	3.2 ในระหว่างการผลิตอาหารมีการดำเนินการ ขนย้ายวัตถุดิบ ส่วนผสม ภาชนะบรรจุ และบรรจุภัณฑ์ ในลักษณะที่ไม่เกิดการปนเปื้อน					
1.0	3.3 มีการควบคุมกระบวนการผลิตอย่างเหมาะสม					
	3.4 น้ำสัมผัสกับอาหารในกระบวนการผลิต					
1.0 (M)	3.4.1 มีคุณภาพหรือมาตรฐานเป็นไปตาม มาตรฐานของกระทรวงสาธารณสุข					
0.5	3.4.2 มีการขนย้าย การเก็บรักษา การนำไปใช้ ในสภาพที่ถูกสุขลักษณะ					
	3.5 น้ำแข็งที่สัมผัสกับอาหารในกระบวนการผลิต					
1.0	3.5.1 มีคุณภาพมาตรฐานเป็นไปตาม มาตรฐานของกระทรวงสาธารณสุข					
0.5	3.5.2 มีการขนย้าย การเก็บรักษา การนำไปใช้ ในสภาพที่ถูกสุขลักษณะ					
	3.6 ผลิตภัณฑ์					
0.25	3.6.1 มีการคัดแยกหรือทำลายผลิตภัณฑ์ที่ไม่ เหมาะสม					
0.5	3.6.2 มีการเก็บรักษาอย่างเหมาะสมและขนส่ง ในลักษณะที่ป้องกันการปนเปื้อนและการเสื่อมสลาย					
หัวข้อที่ 3 คะแนนรวม =					15	คะแนน
คะแนนที่ได้รวม =						คะแนน (.....%)

(ลงชื่อ) (.....) ผู้ขออนุญาต/ผู้รับอนุญาต/ผู้แทน

น้ำหนัก	สิ่งที่ต้องตรวจสอบ	ดี 2	พอใช้ 1	ปรับปรุง 0	คะแนน ที่ได้	หมายเหตุ
4. การสุขาภิบาล						
1.0	4.1 น้ำที่ใช้ภายในสถานที่ผลิตเป็นน้ำสะอาด					
0.5	4.2 มีภาชนะสำหรับใส่ขยะพร้อมฝาปิดและตั้งอยู่ในที่ที่เหมาะสมและเพียงพอ และมีวิธีการกำจัดขยะที่เหมาะสม					
0.5	4.3 มีการจัดการการระบายน้ำทิ้งและสิ่งโสโครก					
	4.4 ห้องส้วมและอ่างล้างมือหน้าห้องส้วม					
0.5	4.4.1 ห้องส้วมแยกจากบริเวณผลิต หรือไม่เปิดสู่บริเวณผลิตโดยตรง					
0.5	4.4.2 ห้องส้วมอยู่ในสภาพที่ใช้งานได้และสะอาด					
0.25	4.4.3 ห้องส้วมมีจำนวนเพียงพอกับผู้ปฏิบัติงาน					
0.5	4.4.4 มีอ่างล้างมือพร้อมสบู่หรือน้ำยาฆ่าเชื้อโรค และอุปกรณ์ทำให้มือแห้ง					
0.5	4.4.5 อ่างล้างมือและอุปกรณ์อยู่ในสภาพที่ใช้งานได้และสะอาด					
0.25	4.4.6 อ่างล้างมือมีจำนวนเพียงพอกับผู้ปฏิบัติงาน					
	4.5 อ่างล้างมือบริเวณผลิต					
0.5	4.5.1 มีสบู่หรือน้ำยาฆ่าเชื้อโรค					
0.5	4.5.2 อยู่ในสภาพที่ใช้งานได้และสะอาด					
0.5	4.5.3 มีจำนวนเพียงพอกับผู้ปฏิบัติงาน					
0.5	4.5.4 อยู่ในตำแหน่งที่เหมาะสม					
หัวข้อที่ 4 คะแนนรวม =					13	คะแนน
คะแนนที่ได้รวม =						คะแนน (.....%)
น้ำหนัก	สิ่งที่ต้องตรวจสอบ	ดี 2	พอใช้ 1	ปรับปรุง 0	คะแนน ที่ได้	หมายเหตุ
5. การบำรุงรักษาและการทำความสะอาด						
1.0	5.1 มีวิธีการหรือมาตรการดูแลทำความสะอาดอาคารผลิตอย่างสม่ำเสมอ					
1.0	5.2 เครื่องมือ เครื่องจักร และอุปกรณ์การผลิตมีการทำความสะอาดอย่างสม่ำเสมอ และอยู่ในสภาพที่ใช้งานได้					
0.5	5.3 มีการเก็บสารเคมีทำความสะอาดหรือสารเคมีอื่นๆ ที่เกี่ยวข้องกับการรักษาสุขลักษณะ และมีป้ายแสดงชื่อแยกให้เป็นสัดส่วนและปลอดภัย					
หัวข้อที่ 5 คะแนนรวม =					5	คะแนน
คะแนนที่ได้รวม =						คะแนน (.....%)

(ลงชื่อ) (.....) ผู้ขออนุญาต/ผู้รับอนุญาต/ผู้แทน

น้ำหนัก	สิ่งที่ต้องตรวจสอบ	ดี 2	พอใช้ 1	ปรับปรุง 0	คะแนน ที่ได้	หมายเหตุ
6. บุคลากรและสุขลักษณะผู้ปฏิบัติงาน						
1.0	6.1 ผู้ปฏิบัติงานในบริเวณผลิตอาหารไม่มีบาดแผล ไม่เป็นโรคหรือพาหะของโรคตามที่ระบุในกฎกระทรวง					
	6.2 ผู้ปฏิบัติงานที่ทำหน้าที่สัมผัสกับอาหาร ขณะปฏิบัติงานต้องปฏิบัติดังนี้					
0.5	6.2.1 แต่งกายสะอาด เสื้อคลุมหรือผ้ากันเปื้อน สะอาด					
0.5	6.2.2 มีมาตรการจัดการรองเท้าที่ใช้ในบริเวณ ผลิตอย่างเหมาะสม					
0.5	6.2.3 ไม่สวมใส่เครื่องประดับ					
0.5	6.2.4 มือและเล็บต้องสะอาด					
0.75	6.2.5 ล้างมือให้สะอาดทุกครั้งก่อนเริ่ม ปฏิบัติงาน					
0.5	6.2.6 มีการสวมหมวกตาข่ายหรือผ้าคลุมผม อย่างใดอย่างหนึ่งตามความจำเป็น					
0.25	6.3 มีการแสดงคำเตือนห้ามมิให้บุคคลใดแสดง พฤติกรรมอันน่ารังเกียจในสถานที่ผลิตอาหาร					
0.5	6.4 มีวิธีการหรือข้อปฏิบัติสำหรับผู้ไม่เกี่ยวข้อง กับการผลิตที่มีความจำเป็นต้องเข้าไปในบริเวณผลิต					
หัวข้อที่ 6 คะแนนรวม =					10	คะแนน
คะแนนที่ได้รวม =						คะแนน (.....%)

(ลงชื่อ) (.....) ผู้ขออนุญาต/ผู้รับอนุญาต/ผู้แทน

สรุปผลการตรวจ

- 1. คะแนนรวม (ทุกหัวข้อ) = 60 คะแนน
คะแนนที่ได้รวม (ทุกหัวข้อ) = คะแนน (.....%)
- 2. ผ่านเกณฑ์
 ไม่ผ่านเกณฑ์ ในหัวข้อต่อไปนี้
 - หัวข้อที่ 1 หัวข้อที่ 2 หัวข้อที่ 3 หัวข้อที่ 4 หัวข้อที่ 5 หัวข้อที่ 6
 - พบข้อบกพร่องรุนแรงเรื่องน้ำที่สัมผัสกับอาหารในกระบวนการผลิต มีคุณภาพหรือมาตรฐาน

ไม่เป็นไปตามประกาศกระทรวงสาธารณสุข (ข้อ 3.3.1)

พบข้อบกพร่องอื่นๆ ได้แก่.....

.....
.....
.....

3. สรุปผลการประเมิน

สรุปภาพรวมผลการประเมิน.....

.....
.....
.....
.....
.....
.....
.....
.....
.....
.....
.....
.....
.....
.....
.....
.....
.....
.....
.....
.....
.....
.....

การเปลี่ยนแปลงภายในขององค์กร

.....
.....
.....
.....
.....
.....
.....
.....
.....
.....
.....
.....
.....
.....
.....
.....
.....
.....
.....
.....
.....
.....

(ลงชื่อ)..... (.....) ผู้ขออนุญาต/ผู้รับอนุญาต/ผู้แทน

การปฏิบัติตามหลักเกณฑ์และเงื่อนไขในการรับรอง รวมถึงการแสดง/อ้างอิงถึงใบรับรอง การรับรอง
เครื่องหมายรับรอง และเครื่องหมายรับรองระบบงาน (ถ้ามี)

การดำเนินการกับข้อบกพร่องที่เกิดจากการตรวจประเมินครั้งก่อน (ถ้ามี)

จุดแข็ง.....

ข้อสังเกตและโอกาสในการปรับปรุง.....

ความเห็นของคณะผู้ตรวจประเมิน

- เห็นควรนำเสนอให้การรับรอง (อนุญาต)/คงไว้/ต่ออายุการรับรอง (ใบอนุญาต)
- อื่นๆ (ระบุ)

.....

(ลงชื่อ)..... (.....) ผู้ขออนุญาต/ผู้รับอนุญาต/ผู้แทน

.....
.....
.....
.....
.....
.....
.....
.....
.....
.....

4. ในการที่พนักงานเจ้าหน้าที่มาตรวจสอบสถานที่ครั้งนี้ มิได้ทำให้ทรัพย์สินของผู้ขออนุญาต/รับอนุญาตสูญหาย หรือเสียหายแต่ประการใด อ่านให้ฟังแล้วรับรองว่าถูกต้องจึงลงนามรับรองไว้ต่อหน้าเจ้าหน้าที่ท้ายบันทึก

หมายเหตุ คาดว่าจะส่งข้อแก้ไขให้กับเจ้าหน้าที่ได้ภายในวันที่

(ลงชื่อ) ผู้ขออนุญาต/ผู้รับอนุญาต/ผู้แทน
(.....)

(ลงชื่อ) พนักงานเจ้าหน้าที่ (ลงชื่อ) พนักงานเจ้าหน้าที่

(ลงชื่อ) พนักงานเจ้าหน้าที่ (ลงชื่อ) พนักงานเจ้าหน้าที่

บัญชีหมายเลข 3

หลักเกณฑ์การพิจารณาผลการตรวจสอบสถานที่ผลิตอาหารแปรรูปที่บรรจุในภาชนะพร้อมจำหน่าย

1. ระดับการตัดสินใจในการให้คะแนน มี 3 ระดับ ดังนี้

ระดับ	นิยาม	คะแนนประเมิน
ดี	เป็นไปตามหลักเกณฑ์ที่กำหนดในบัญชีแนบท้ายประกาศกระทรวงสาธารณสุข (ฉบับที่ 342) พ.ศ. 2555 เรื่องหลักเกณฑ์วิธีการที่ดีในการผลิตอาหารแปรรูปที่บรรจุในภาชนะพร้อมจำหน่าย	2
พอใช้	เป็นไปตามหลักเกณฑ์ที่กำหนดในบัญชีแนบท้ายประกาศกระทรวงสาธารณสุข (ฉบับที่ 342) พ.ศ. 2555 เรื่องหลักเกณฑ์วิธีการที่ดีในการผลิตอาหารแปรรูปที่บรรจุในภาชนะพร้อมจำหน่าย แต่ยังพบข้อบกพร่องซึ่งยอมรับได้ เนื่องจากมีมาตรการป้องกันการปนเปื้อนในอาหาร หรือข้อบกพร่องนั้นไม่มีผลกระทบต่อความปลอดภัยโดยตรงกับอาหารที่ผลิต	1
ปรับปรุง	ไม่เป็นไปตามหลักเกณฑ์ที่กำหนดในบัญชีแนบท้ายประกาศกระทรวงสาธารณสุข (ฉบับที่ 342) พ.ศ. 2555 เรื่องหลักเกณฑ์วิธีการที่ดีในการผลิตอาหารแปรรูปที่บรรจุในภาชนะพร้อมจำหน่าย	0

2. การคำนวณคะแนน

2.1 วิธีการคำนวณคะแนนในแต่ละหัวข้อมีสูตรดังนี้

$$\text{คะแนนที่ได้} = \text{น้ำหนักคะแนนในแต่ละข้อ} \times \text{คะแนนประเมินที่ได้}$$

$$\text{ร้อยละของคะแนนที่ได้ในแต่ละหัวข้อ} = \frac{\text{คะแนนที่ได้รวม} \times 100}{\text{คะแนนรวมในแต่ละหัวข้อ}}$$

2.2 ข้อที่ไม่จำเป็นต้องปฏิบัติตามสำหรับสถานที่ผลิตอาหารบางราย หรือการคิดคะแนนกรณีไม่มีการดำเนินการในบางข้อ เช่น ไม่มีการใช้น้ำแข็ง จึงไม่ต้องพิจารณาให้คะแนนสำหรับข้อนั้น ทำให้คะแนนรวมของหัวข้อนั้นลดลง ซึ่งคำนวณโดยนำคะแนนเต็มของข้อดังกล่าวคูณน้ำหนักของข้อนั้น แล้วนำผลคูณที่ได้มาหักจากคะแนนรวมเดิมของหัวข้อนั้นๆ ผลลัพธ์ที่ได้คือคะแนนรวมที่ใช้ในการคิดคะแนนของหัวข้อนั้น

2.3 ช่องหมายเหตุในบันทึกการตรวจ (Checklist) มีไว้เพื่อผู้ทำการตรวจประเมินสามารถลงข้อมูลและลักษณะของสิ่งที่สังเกตเห็นตามนั้น โดยเฉพาะข้อมูลหรือสิ่งที่เห็นว่า “พอใช้” และ “ปรับปรุง” ให้หมายเหตุว่าทำไมถึงได้ระดับคะแนนตามนั้น และเมื่อตรวจครบทั้ง 6 หัวข้อแล้ว ช่องหมายเหตุจะช่วยเตือนและช่วยในการให้ระดับคะแนนได้อย่างเป็นธรรม รวมทั้งจะเป็นข้อมูลในการตรวจติดตามครั้งต่อไป นอกจากนี้ยังสามารถนำข้อมูลในช่องหมายเหตุมาใช้ในการให้คำแนะนำ หรือข้อเสนอแนะแก่ผู้ประกอบการ หรือแสดงความชื่นชมแก่สถานประกอบการ ซึ่งจะสร้างความรู้สึกเป็นเจ้าหน้าที่ผู้ให้คำแนะนำและปรึกษามากกว่าเป็นเจ้าหน้าที่เข้าตรวจสอบเพื่อดำเนินการตามกฎหมาย

ตัวอย่างการคำนวณ

น้ำหนัก	สิ่งที่ต้องตรวจสอบ	ดี 2	พอใช้ 1	ปรับปรุง 0	คะแนน ที่ได้	หมายเหตุ
	3. การควบคุมกระบวนการผลิต					
0.25	3.1 วัตถุดิบ ส่วนผสมต่างๆ และภาชนะบรรจุ 3.1.1 มีการคัดเลือก	/			0.5	
0.25	3.1.2 มีการล้างทำความสะอาดอย่าง เหมาะสมในบางประเภทที่จำเป็น	/			0.5	
0.25	3.1.3 มีการเก็บรักษาอย่างเหมาะสม	/			0.5	
1.0(M)	3.1.4 มีการใช้วัตถุดิบอาหารตามที่ กฎหมายกำหนด		/		1.0	
1.0	3.2 ในระหว่างการผลิตอาหารมีการดำเนินการ ขนย้ายวัตถุดิบ ส่วนผสม ภาชนะบรรจุ และบรรจุ- ภัณฑ์ ในลักษณะที่ไม่เกิดการปนเปื้อน	/			2	
1.0	3.3 มีการควบคุมกระบวนการผลิตอย่างเหมาะสม	/			2	
	3.4 น้ำสัมผัสกับอาหารในกระบวนการผลิต					
1.0 (M)	3.4.1 มีคุณภาพหรือมาตรฐานเป็นไปตาม มาตรฐานของกระทรวงสาธารณสุข		/		1.0	
0.5	3.4.2 มีการขนย้าย การเก็บรักษา การนำไป ใช้ในสภาพที่ถูกสุขลักษณะ		/		0.5	
	3.5 น้ำแข็งที่สัมผัสกับอาหารในกระบวนการผลิต					
1.0	3.5.1 มีคุณภาพมาตรฐานเป็นไปตาม มาตรฐานของกระทรวงสาธารณสุข				-	ไม่มีการใช้น้ำแข็ง ในกระบวนการ ผลิต
0.5	3.5.2 มีการขนย้าย การเก็บรักษา การนำไป ใช้ในสภาพที่ถูกสุขลักษณะ					
	3.6 ผลิตภัณฑ์					
0.25	3.6.1 มีการคัดแยกหรือทำลายผลิตภัณฑ์ที่ ไม่เหมาะสม	/			0.5	
0.5	3.6.2 มีการเก็บรักษาอย่างเหมาะสมและ ขนส่งในลักษณะที่ป้องกันการปนเปื้อนและการ เสื่อมสลาย	/			1.0	
หัวข้อที่ 3 คะแนนรวม =					15-3	คะแนน
คะแนนที่ได้รวม =					9.5	คะแนน (63.33%)

** ร้อยละของคะแนนที่ได้ในแต่ละหัวข้อ = $(9.5 \times 100) / 15 = 63.33\%$

3. ข้อบกพร่องที่รุนแรง (Major Defect) หมายถึง ข้อบกพร่องที่เป็นความเสี่ยง ซึ่งอาจทำให้อาหารเกิดการปนเปื้อน ไม่ปลอดภัยต่อการบริโภค ได้แก่

3.1 น้ำที่สัมผัสโดยตรงกับอาหารในกระบวนการผลิต มีคุณภาพหรือมาตรฐานไม่เป็นไปตามประกาศกระทรวงสาธารณสุข ตามบันทึกการตรวจสถานที่ผลิตอาหาร ตามแบบ ตส.9(55) ข้อ 3.4.1 ยกเว้นกรณีที่พนักงานเจ้าหน้าที่พิจารณาเห็นว่า คุณสมบัติของน้ำทางกายภาพหรือทางเคมีซึ่งต่างไปจากคุณภาพมาตรฐานของน้ำบริโภคไม่มีผลต่อความปลอดภัยของอาหาร

3.2 ข้อ 3.1.4 การใช้วัตถุเจือปนอาหารทั้งชนิดและปริมาณ พนักงานเจ้าหน้าที่ต้องพิจารณาให้เป็นไปตามประกาศกระทรวงสาธารณสุขที่เกี่ยวข้อง

3.3 ข้อบกพร่องอื่นๆที่คณะเจ้าหน้าที่ผู้ตรวจได้ประเมินแล้วว่าเป็นความเสี่ยง ซึ่งอาจทำให้อาหารเกิดความไม่ปลอดภัยต่อการบริโภค

4. การยอมรับผลการตรวจว่าผ่านการประเมิน ต้องมีคะแนนที่ได้รวมแต่ละหัวข้อและคะแนนรวมทั้งหมดไม่น้อยกว่าร้อยละ 60 และต้องไม่พบข้อบกพร่องที่รุนแรง

(สำเนา)
 ประกาศกระทรวงสาธารณสุข
 (ฉบับที่ 343) พ.ศ. 2555
 เรื่อง ฉลาก (ฉบับที่ 3)

โดยเป็นการสมควรปรับปรุงประกาศกระทรวงสาธารณสุขว่าด้วยเรื่องฉลาก

อาศัยอำนาจตามความในมาตรา 5 และมาตรา 6(10) แห่งพระราชบัญญัติอาหาร พ.ศ. 2522 อันเป็นพระราชบัญญัติที่มีบทบัญญัติบางประการเกี่ยวกับการจำกัดสิทธิและเสรีภาพของบุคคล ซึ่งมาตรา 29 ประกอบกับมาตรา 33 มาตรา 41 มาตรา 43 และ 45 ของรัฐธรรมนูญแห่งราชอาณาจักรไทย บัญญัติให้กระทำได้โดยอาศัยอำนาจตามบทบัญญัติแห่งกฎหมาย รัฐมนตรีว่าการกระทรวงสาธารณสุข โดยคำแนะนำของคณะกรรมการอาหารออกประกาศไว้ ดังต่อไปนี้

ข้อ 1 ให้ยกเลิกความในข้อ 8 ของประกาศกระทรวงสาธารณสุข (ฉบับที่ 194) พ.ศ.2543 เรื่อง ฉลาก ลงวันที่ 19 กันยายน พ.ศ. 2543 และให้ใช้ความต่อไปนี้แทน

“ข้อ 8 การแสดงเลขสารบบอาหารสำหรับอาหารตามข้อ 2 (1) ข้อ 2(2) ข้อ 2(3) ให้เป็นไปตามระเบียบสำนักงานคณะกรรมการอาหารและยาที่กำหนด

การขอรับเลขสารบบอาหารสำหรับอาหารตามข้อ 2(4) ที่ผ่านการตรวจสอบมาตรฐานสถานที่ผลิตหรือสถานที่นำเข้าแล้วให้ถือปฏิบัติเช่นเดียวกับข้อ 2(3) ทั้งนี้ ผู้ผลิตและผู้นำเข้าซึ่งอาหารตามข้อ 2(4) ต้องปฏิบัติตามเกณฑ์ที่กำหนดไว้ตามประกาศกระทรวงสาธารณสุข (ฉบับที่ 342) พ.ศ. 2555 เรื่อง วิธีการผลิต เครื่องมือเครื่องใช้ในการผลิต และการเก็บรักษาอาหารแปรรูปที่บรรจุในภาชนะพร้อมจำหน่าย ลงวันที่ 17 เมษายน พ.ศ. 2555 หรือไม่ต่ำกว่าเกณฑ์ที่กำหนดไว้ดังกล่าว”

ข้อ 2 ประกาศนี้ ให้ใช้บังคับตั้งแต่วันถัดจากวันประกาศในราชกิจจานุเบกษาเป็นต้นไป

ประกาศ ณ วันที่ 17 เมษายน พ.ศ.2555

วิทยา บุรณศิริ

(นายวิทยา บุรณศิริ)

รัฐมนตรีว่าการกระทรวงสาธารณสุข

(คัดจากราชกิจจานุเบกษา ฉบับประกาศและงานทั่วไป เล่ม 129 ตอนพิเศษ 78 ง ลงวันที่ 10 พฤษภาคม พ.ศ. 2555)

(สำเนา)
 ประกาศกระทรวงสาธารณสุข
 (ฉบับที่ 344) พ.ศ.2555
 เรื่อง กำหนดอาหารที่ห้ามผลิต นำเข้าหรือจำหน่าย

โดยที่เป็นการสมควรปรับปรุงข้อกำหนดสำหรับอาหารที่ตรวจพบสารเมลามีนและสารในกลุ่มเมลามีน

อาศัยอำนาจตามความในมาตรา5และมาตรา6(8) แห่งพระราชบัญญัติอาหารพ.ศ.2522อันเป็นกฎหมายที่มีบทบัญญัติบางประการเกี่ยวกับการจำกัดสิทธิและเสรีภาพของบุคคลซึ่งมาตรา 29 ประกอบกับมาตรา 33 มาตรา 41 มาตรา 43 และมาตรา 45 ของรัฐธรรมนูญแห่งราชอาณาจักรไทยบัญญัติให้กระทำได้โดยอาศัยอำนาจตามบทบัญญัติแห่งกฎหมาย รัฐมนตรีว่าการกระทรวงสาธารณสุขโดยคำแนะนำของคณะกรรมการอาหารออกประกาศไว้ ดังนี้

ข้อ 1 ให้ยกเลิกประกาศกระทรวงสาธารณสุข (ฉบับที่311) พ.ศ.2551 เรื่องกำหนดอาหารที่ห้ามผลิต นำเข้าหรือจำหน่ายลงวันที่ 8 ตุลาคม พ.ศ. 2551

ข้อ 2 ให้อาหารที่ตรวจพบสารเมลามีน (Melamine) และสารในกลุ่มเมลามีน (กรดซัยยานูริก (Cyanuric acid)) ดังต่อไปนี้ เป็นอาหารที่ห้ามผลิตนำเข้าหรือจำหน่าย

(2.1) เกิน 1 มิลลิกรัมต่อกิโลกรัมสำหรับนมดัดแปลงสำหรับทารกนมดัดแปลงสูตรต่อเนื่องสำหรับทารกและเด็กเล็กอาหารทารก อาหารสูตรต่อเนื่องสำหรับทารกและเด็กเล็ก และอาหารเสริมสำหรับทารกและเด็กเล็ก

(2.2) เกิน 2.5 มิลลิกรัมต่อกิโลกรัมสำหรับอาหารอื่น

ข้อ 3 ประกาศนี้ให้ใช้บังคับตั้งแต่วันถัดจากวันประกาศในราชกิจจานุเบกษาเป็นต้นไป

ประกาศ ณ วันที่ 17 เมษายน พ.ศ. 2555

วิทยา บุรณศิริ

(นายวิทยา บุรณศิริ)

รัฐมนตรีว่าการกระทรวงสาธารณสุข

(คัดจากราชกิจจานุเบกษาฉบับประกาศและงานทั่วไปเล่ม 129 ตอนพิเศษ 80 งลงวันที่ 14 พฤษภาคม พ.ศ.2554)

(สำเนา)
 ประกาศกระทรวงสาธารณสุข
 (ฉบับที่ 345) พ.ศ.2555
 เรื่อง กำหนดอาหารที่ห้ามผลิต นำเข้าหรือจำหน่าย

 โดยที่เป็นการสมควรปรับปรุงมาตรการกำกับดูแลเกี่ยวกับข้าวโพดที่ได้จากเทคนิคการตัดแปรพันธุกรรม (Genetic modification) หรือพันธุวิศวกรรม (Genetic engineering) ให้มีสารพันธุกรรมครายไนไนซี (Cry9C DNA Sequence)

มาตรา 6 (8) แห่งพระราชบัญญัติอาหาร พ.ศ. 2522 อันเป็นกฎหมายที่มีบทบัญญัติบางประการเกี่ยวกับการจำกัดสิทธิและเสรีภาพของบุคคล ซึ่งมาตรา 29 ประกอบกับมาตรา 33 มาตรา 41 มาตรา 43 และมาตรา 45 ของรัฐธรรมนูญแห่งราชอาณาจักรไทย บัญญัติให้กระทำได้โดยอาศัยอำนาจตามบทบัญญัติแห่งกฎหมาย รัฐมนตรีว่าการกระทรวงสาธารณสุขโดยคำแนะนำของคณะกรรมการอาหารออกประกาศไว้ ดังต่อไปนี้

ข้อ 1 ให้ยกเลิก

(1) ประกาศกระทรวงสาธารณสุข (ฉบับที่ 215) พ.ศ. 2544 เรื่อง กำหนดอาหารที่ห้ามผลิต นำเข้า หรือจำหน่าย ลงวันที่ 18 มกราคม พ.ศ. 2544

(2) ประกาศกระทรวงสาธารณสุข (ฉบับที่ 217) พ.ศ. 2544 เรื่อง แก้ไขเพิ่มเติมประกาศกระทรวงสาธารณสุข (ฉบับที่ 215) พ.ศ. 2544 ลงวันที่ 8 มิถุนายน พ.ศ. 2544

(3) ประกาศกระทรวงสาธารณสุข (ฉบับที่ 246) พ.ศ. 2544 เรื่อง แก้ไขเพิ่มเติมประกาศกระทรวงสาธารณสุข (ฉบับที่ 217) พ.ศ. 2544 ลงวันที่ 28 พฤศจิกายน พ.ศ. 2544

ข้อ 2 ให้อาหารที่ได้จากเทคนิคการตัดแปรพันธุกรรม (Genetic modification) หรือพันธุวิศวกรรม (Genetic engineering) ให้มีสารพันธุกรรมครายไนไนซี (Cry9C DNA Sequence) และอาหารที่มีส่วนผสมของอาหารดังกล่าว เป็นอาหารที่ห้ามผลิต นำเข้า หรือจำหน่าย

ข้อ 3 ประกาศนี้ ให้ใช้บังคับตั้งแต่วันถัดจากวันประกาศในราชกิจจานุเบกษาเป็นต้นไป

ประกาศ ณ วันที่ 12 กรกฎาคม พ.ศ. 2555

วิทยา บุรณศิริ

(นายวิทยา บุรณศิริ)

รัฐมนตรีว่าการกระทรวงสาธารณสุข

(คัดจากราชกิจจานุเบกษา ฉบับประกาศและงานทั่วไป เล่ม 129 ตอนพิเศษ 124 ง ลงวันที่ 10 สิงหาคม พ.ศ. 2555)

(สำเนา)

ประกาศกระทรวงสาธารณสุข (ฉบับที่ 346) พ.ศ.2555
เรื่อง การใช้จุลินทรีย์โพรไบโอติกในอาหาร (ฉบับที่ 2)

โดยที่เป็นการสมควรปรับปรุงประกาศกระทรวงสาธารณสุขว่าด้วยเรื่อง การใช้จุลินทรีย์โพรไบโอติกในอาหาร

อาศัยอำนาจตามความในมาตรา 5 วรรคหนึ่ง และมาตรา 6 (3)(4)(5) และ (10) แห่งพระราชบัญญัติอาหาร พ.ศ.2522 อันเป็นกฎหมายที่มีบทบัญญัติบางประการเกี่ยวกับการจำกัดสิทธิ และเสรีภาพของบุคคล ซึ่งมาตรา 29 ประกอบกับมาตรา 33 มาตรา 41 มาตรา 43 และมาตรา 45 ของรัฐธรรมนูญแห่งราชอาณาจักรไทยบัญญัติให้กระทำได้โดยอาศัยอำนาจตามบทบัญญัติแห่งกฎหมาย รัฐมนตรีว่าการกระทรวงสาธารณสุข ออกประกาศไว้ ดังต่อไปนี้

ข้อ 1 ให้เพิ่มความต่อไปนี้เป็นวรรคสอง ของข้อ 2 แห่งประกาศกระทรวงสาธารณสุข เรื่อง การใช้จุลินทรีย์โพรไบโอติกในอาหาร ลงวันที่ 27 มิถุนายน พ.ศ. 2554

“ในกรณีที่มีการใช้จุลินทรีย์โพรไบโอติกตามวรรคหนึ่งมากกว่าหนึ่งชนิด ปริมาณจุลินทรีย์โพรไบโอติกที่ยังมีชีวิตอยู่ของแต่ละชนิด ต้องคงเหลืออยู่ไม่น้อยกว่า 10^6 CFU ต่ออาหาร 1 กรัม ตลอดอายุการเก็บรักษาของอาหารนั้นด้วย”

ข้อ 2 ให้ยกเลิกความใน (3.2) และ (3.4) ของข้อ 3 (3) แห่งประกาศกระทรวงสาธารณสุข เรื่อง การใช้จุลินทรีย์โพรไบโอติกในอาหาร ลงวันที่ 27 มิถุนายน พ.ศ. 2554 และให้ใช้ความต่อไปนี้แทน

“(3.2) สกุล (Genus) ชนิด (Species) และสายพันธุ์ (Strain) (ถ้ามี) ของจุลินทรีย์โพรไบโอติกที่เป็นส่วนผสม

(3.4) ข้อความกรกล่าวอ้างทางสุขภาพ”

ข้อ 3 ให้ผู้ผลิตหรือนำเข้าอาหารที่มีการใช้จุลินทรีย์โพรไบโอติกอยู่ก่อนวันที่ประกาศนี้ใช้บังคับ ปฏิบัติให้เป็นไปตามประกาศฉบับนี้ภายในหนึ่งปีนับแต่วันที่ประกาศนี้มีผลใช้บังคับ

ข้อ 4 ประกาศฉบับนี้ ให้ใช้บังคับตั้งแต่วันถัดจากวันประกาศในราชกิจจานุเบกษาเป็นต้นไป

ประกาศ ณ วันที่ 25 ตุลาคม พ.ศ. 2555

วิทยา บุรณศิริ

(นายวิทยา บุรณศิริ)

รัฐมนตรีว่าการกระทรวงสาธารณสุข

(คัดจากราชกิจจานุเบกษา ฉบับประกาศและงานทั่วไป เล่ม 129 ตอนพิเศษ 189 ง ลงวันที่ 18 ธันวาคม 2555)

(สำเนา)

ประกาศกระทรวงสาธารณสุข

(ฉบับที่ 347) พ.ศ. 2555

เรื่อง วิธีการผลิตอาหารที่ใช้ไขมันทอดซ้ำ

ด้วยปรากฏข้อมูลว่าน้ำมันที่ผ่านการทอดอาหารมาแล้ว อาจมีสารโพลาร์ในปริมาณสูง และอาจก่อให้เกิดอันตรายต่อผู้บริโภค

อาศัยอำนาจตามความในมาตรา 5 วรรคหนึ่ง และมาตรา 6(7) แห่งพระราชบัญญัติอาหาร พ.ศ. 2522 อันเป็นกฎหมายที่มีบทบัญญัติบางประการเกี่ยวกับการจำกัดสิทธิและเสรีภาพของบุคคล ซึ่งมาตรา 29 ประกอบกับมาตรา 33 มาตรา 41 มาตรา 43 และ 45 ของรัฐธรรมนูญแห่งราชอาณาจักรไทยบัญญัติให้กระทำได้โดยอาศัยอำนาจตามบทบัญญัติแห่งกฎหมาย รัฐมนตรีว่าการกระทรวงสาธารณสุขออกประกาศไว้ ดังต่อไปนี้

ข้อ 1 ในประกาศนี้ “น้ำมันทอดซ้ำ” หมายความว่า น้ำมันหรือไขมันที่ใช้เป็นอาหาร และผ่านการทอดอาหารมาแล้ว

ข้อ 2 ให้อาหารที่ใช้ไขมันทอดซ้ำ เป็นอาหารกำหนดวิธีการผลิตอาหาร

ข้อ 3 ผู้ผลิตอาหารที่ใช้ไขมันทอดซ้ำในการผลิตอาหารเพื่อจำหน่าย เช่น การทอด ทา ผัด หรือใช้เป็นส่วนผสมหรือส่วนประกอบของอาหาร ต้องใช้ไขมันทอดซ้ำที่มีสารโพลาร์ ไม่เกินร้อยละ 25 ของน้ำหนัก

ข้อ 4 ประกาศนี้ ให้ใช้บังคับเมื่อพ้นกำหนดเก้าสิบวัน นับตั้งแต่วันประกาศในราชกิจจานุเบกษาเป็นต้นไป

ประกาศ ณ วันที่ 8 พฤศจิกายน พ.ศ. 2555

ประดิษฐ สิ้นธวณรงค์

(นายประดิษฐ สิ้นธวณรงค์)

รัฐมนตรีว่าการกระทรวงสาธารณสุข

(คัดจากราชการจานุเบกษาฉบับประกาศและงานทั่วไปเล่ม 129 ตอนพิเศษ 187 งลงวันที่ ๒๕ มกราคม พ.ศ. 2556)

(สำเนา)

ประกาศกระทรวงสาธารณสุข

(ฉบับที่ 348) พ.ศ. 2555

เรื่อง เนยเทียม เนยผสม ผลิตภัณฑ์เนยเทียม และผลิตภัณฑ์เนยผสม

ด้วยปัจจุบันมีการพัฒนาผลิตภัณฑ์เนยเทียม โดยมีสูตรส่วนประกอบของไขมันที่แตกต่างกันเพื่อเป็นทางเลือกของผู้บริโภค จึงเห็นสมควรปรับปรุงประกาศกระทรวงสาธารณสุข ว่าด้วยเรื่อง เนยเทียม

อาศัยอำนาจตามความในมาตรา 5 วรรคหนึ่ง และมาตรา 6(3)(4)(5)(6)(7) และ (10) แห่งพระราชบัญญัติอาหาร พ.ศ.2522 อันเป็นกฎหมายที่มีบทบัญญัติบางประการเกี่ยวกับการจำกัดสิทธิและเสรีภาพของบุคคล ซึ่งมาตรา 29 ประกอบกับมาตรา 33 มาตรา 41 มาตรา 43 และมาตรา 45 ของรัฐธรรมนูญแห่งราชอาณาจักรไทยบัญญัติให้กระทำได้โดยอาศัยอำนาจตามบทบัญญัติแห่งกฎหมาย รัฐมนตรีว่าการกระทรวงสาธารณสุขออกประกาศไว้ ดังต่อไปนี้

ข้อ 1 ให้ยกเลิกประกาศกระทรวงสาธารณสุข (ฉบับที่ 207) พ.ศ.๒๕๔๓ เรื่อง เนยเทียม ลงวันที่ 19 กันยายน พ.ศ.2543

ข้อ 2 ให้ เนยเทียม เนยผสม ผลิตภัณฑ์เนยเทียม และผลิตภัณฑ์เนยผสม เป็นอาหารที่กำหนดคุณภาพหรือมาตรฐาน

ข้อ 3 ในประกาศนี้

(1) “เนยเทียม” (Margarine) หมายความว่า ผลิตภัณฑ์อิมัลชันชนิดน้ำในน้ำมัน ซึ่งมีลักษณะคล้ายเนย โดยมีปริมาณไขมันทั้งหมดร้อยละ 80-90 ของน้ำหนัก และมีมันเนยไม่เกินร้อยละ 3 ของปริมาณไขมันทั้งหมด

(2) “ผลิตภัณฑ์เนยเทียม” (Fat spreads) หมายความว่า ผลิตภัณฑ์อิมัลชันชนิดน้ำในน้ำมันซึ่งมีลักษณะคล้ายเนย โดยมีปริมาณไขมันทั้งหมดตั้งแต่ร้อยละ 10 แต่ไม่ถึงร้อยละ 80 ของน้ำหนัก และมีมันเนยไม่เกินร้อยละ 3 ของปริมาณไขมันทั้งหมด

(3) “เนยผสม” (Blends) หมายความว่า ผลิตภัณฑ์อิมัลชันชนิดน้ำในน้ำมันซึ่งมีลักษณะคล้ายเนย โดยมีปริมาณไขมันทั้งหมดร้อยละ 80-90 ของน้ำหนัก และมีมันเนยมากกว่า ร้อยละ 3 ของปริมาณไขมันทั้งหมด

(4) “ผลิตภัณฑ์เนยผสม” (Blended fat spreads) หมายความว่า ผลิตภัณฑ์อิมัลชันชนิดน้ำในน้ำมันซึ่งมีลักษณะคล้ายเนย โดยมีปริมาณไขมันทั้งหมดตั้งแต่ร้อยละ 10 แต่ไม่ถึง ร้อยละ 80 ของน้ำหนัก และมีมันเนยมากกว่าร้อยละ 3 ของปริมาณไขมันทั้งหมด

อาหารตามวรรคหนึ่ง ไม่รวมถึงผลิตภัณฑ์ที่มีปริมาณไขมันทั้งหมดน้อยกว่าสองในสามส่วนเมื่อทำให้แห้งแล้ว โดยไม่รวมปริมาณเกลือในผลิตภัณฑ์ดังกล่าว

ข้อ 4 อาหารตามข้อ 3 ต้องมีคุณภาพหรือมาตรฐาน ดังต่อไปนี้

- (1) ไม่มีกลิ่นหืน
- (2) มีมันเนยได้ไม่เกินร้อยละ 3 ของปริมาณไขมันทั้งหมด สำหรับเนยเทียมและผลิตภัณฑ์เนยเทียม และมีมันเนย มากกว่าร้อยละ 3 ของปริมาณไขมันทั้งหมด สำหรับเนยผสม และผลิตภัณฑ์เนยผสม
- (3) มีปริมาณไขมันทั้งหมด ดังนี้
 - (3.1) ร้อยละ 80-90 ของน้ำหนัก สำหรับเนยเทียมและ เนยผสม
 - (3.2) ร้อยละ 10 แต่ไม่ถึงร้อยละ 80 ของน้ำหนัก สำหรับผลิตภัณฑ์เนยเทียม และผลิตภัณฑ์เนยผสม
- (4) มีเกลือโซเดียมคลอไรด์ได้ไม่เกินร้อยละ 4 ของน้ำหนัก
- (5) ตะกั่ว ไม่เกิน 0.1 มิลลิกรัมต่ออาหาร 1 กิโลกรัม
- (6) สารหนู ไม่เกิน 0.1 มิลลิกรัมต่ออาหาร 1 กิโลกรัม
- (7) ไม่มีสารเป็นพิษจากจุลินทรีย์ในปริมาณที่อาจเป็นอันตรายต่อสุขภาพ
- (8) ปริมาณและชนิดของจุลินทรีย์ที่ทำให้เกิดโรค ให้เป็นตามประกาศกระทรวงสาธารณสุขว่าด้วยเรื่อง จุลินทรีย์ที่ทำให้เกิดโรค

ข้อ 5 การเติมส่วนผสมอื่นที่เป็นวิตามินเอ เอสเทอร์ของวิตามินเอ วิตามินดี วิตามินอี และเอสเทอร์ของวิตามินอี ให้มีได้ดังนี้

- (1) ไม่เกิน 33.5 ไมโครกรัม อาร์ อี ต่ออาหาร 1 กรัม สำหรับวิตามินเอ เอสเทอร์ ของวิตามินเอ หรือทั้งสองอย่างรวมกัน
- (2) ไม่เกิน 0.2 มิลลิกรัม ต่ออาหาร 1 กรัม สำหรับวิตามินดี
- (3) ไม่เกิน 0.4 มิลลิกรัม แอลฟา-ที อี ต่ออาหาร 1 กรัม สำหรับวิตามินอี เอสเทอร์ของวิตามินอี หรือทั้งสองอย่างรวมกัน

ข้อ 6 การเติมส่วนผสมอื่นที่มีโซ่วิตามินตามข้อ 5 น้ำตาล (สารให้ความหวานที่เป็นคาร์โบไฮเดรต) โปรตีนบริโภคนได้ที่เหมาะสม และเกลือโซเดียมคลอไรด์ตามข้อ 4(4) ต้องได้รับความเห็นชอบจากสำนักงานคณะกรรมการอาหารและยา

ข้อ 7 การใช้วัตถุเจือปนอาหาร ให้ใช้ได้ตามชนิดและปริมาณที่กำหนดไว้ในบัญชีท้ายประกาศนี้

ข้อ 8 การใช้วัตถุแต่งกลิ่นรส ให้ปฏิบัติตามประกาศกระทรวงสาธารณสุขว่าด้วยเรื่อง วัตถุแต่งกลิ่นรส

ข้อ 9 ผู้ผลิตหรือผู้นำเข้าอาหารตามข้อ 3 เพื่อจำหน่าย ต้องปฏิบัติตามประกาศกระทรวงสาธารณสุขว่าด้วยเรื่อง วิธีการผลิต เครื่องมือเครื่องใช้ในการผลิต และการเก็บรักษาอาหาร

ข้อ 10 การใช้ภาชนะบรรจุอาหารตามข้อ 3 ให้ปฏิบัติตามประกาศกระทรวงสาธารณสุข ว่าด้วยเรื่องภาชนะบรรจุ

ข้อ 11 การแสดงฉลากของอาหารตามข้อ 3 ให้ปฏิบัติตามประกาศกระทรวงสาธารณสุข ว่าด้วยเรื่องฉลาก และการแสดงส่วนประกอบที่สำคัญตามข้อ 3(5) ของประกาศดังกล่าว ให้ระบุปริมาณไขมันทั้งหมด ไขมันนมหรือมันเนย และปริมาณเกลือ (ถ้ามีการใช้) ด้วย

ข้อ 12 ผู้ผลิตหรือผู้นำเข้าอาหารตามข้อ 3 ที่ได้รับเลขสารบบอาหารอยู่ก่อนวันที่ประกาศนี้ใช้บังคับต้องปฏิบัติตามหลักเกณฑ์ที่กำหนดไว้ในประกาศนี้ภายในหนึ่งปีนับแต่วันที่ประกาศนี้ใช้บังคับ

เมื่อผู้ผลิตหรือผู้นำเข้าอาหารตามวรรคหนึ่งได้ปฏิบัติตามหลักเกณฑ์ที่กำหนดไว้ในประกาศนี้แล้ว ให้ถือว่าเลขสารบบอาหารเดิมเป็นเลขสารบบที่ได้รับอนุญาตตามประกาศฉบับนี้ด้วย

ข้อ 13 ประกาศนี้ให้ใช้บังคับเมื่อพ้นกำหนดหนึ่งร้อยแปดสิบวัน นับแต่วันประกาศในราชกิจจานุเบกษาเป็นต้นไป

ประกาศ ณ วันที่ 18 ธันวาคม พ.ศ. 2555

นายประดิษฐ์ สິนธวณรงค์

(นายประดิษฐ์ สິนธวณรงค์)

รัฐมนตรีว่าการกระทรวงสาธารณสุข

(คัดจากราชกิจจานุเบกษาฉบับประกาศและงานทั่วไปเล่ม ๑๓๐ ตอนพิเศษ ๑๘๗ งลงวันที่ ๒๕ มกราคม พ.ศ. ๒๕๕๖)

บัญชีแนบท้ายประกาศกระทรวงสาธารณสุข (ฉบับที่ 348) พ.ศ. 2555

เรื่อง เนยเทียม เนยผสม ผลิตภัณฑ์เนยเทียม และผลิตภัณฑ์เนยผสม

๑. การใช้วัตถุเจือปนอาหารให้ใช้ได้ตามชนิดและปริมาณที่กำหนดไว้ในตารางดังต่อไปนี้

อันดับ	วัตถุประสงค์	วัตถุเจือปนอาหาร (เลขรหัส INS)	ปริมาณสูงสุดที่อนุญาต (มิลลิกรัมต่อกิโลกรัม)
1.	สารควบคุมความเป็นกรด	โซเดียมไดอะซีเตต (Sodium diacetate) (INS; 262(ii))	1,000
		กลุ่มตาร์เตรต (Tartrates) (ได้แก่ INS; 334; 335(i), (ii); 336(i), (ii); 337)	100 จำนวนเป็นกรดตาร์ตริก
		กลุ่มฟอสเฟต (Phosphates) (ได้แก่ INS; 338; 339(i), (ii), (iii); 340(i), (ii), (iii); 341(i), (ii), (iii); 342(i), (ii); 343(i), (ii), (iii); 450(i), (ii), (iii), (v), (vi), (vii); 451(i), (ii); 452(i), (ii), (iii), (iv), (v); 542)	1,000 จำนวนเป็นฟอสฟอรัส
2.	สารป้องกันการเกิดฟอง	โพลีไดเมทิลซิล็อกเซน (Polydimethylsiloxane) (INS; 900a)	10 ใช้สำหรับการทอดเท่านั้น
3.	สารป้องกันการเกิดออกซิเดชัน	แอสคอร์บิล เอสเทอร์ (Ascorbyl esters) (INS; 304, 305)	500 จำนวนเป็นแอสคอร์บิล สเตียเรต
		ดี-อัลฟา-โทโคเฟอรอล (Tocopherol, d-alpha-) (INS; 307a)	500 ใช้ชนิดเดียวหรือใช้ร่วมกัน
		โทโคเฟอรอลผสมชนิดเข้มข้น (Tocopherol concentrate, mixed) (INS; 307b)	
		ดีแอล-อัลฟา-โทโคเฟอรอล (Tocopherol, dl-alpha-) (INS; 307c)	
		โพรพิลแกลเลต (Propyl gallate) (INS; 310)	200 (จำนวนจากส่วนที่เป็นไขมันหรือน้ำมัน) ใช้ชนิดเดียวหรือใช้ร่วมกัน
		เทอร์เชียรีบิวทิลไฮโดรควิโนน (Tertiary butylhydroquinone) (INS; 319)	
		บิวทิลเลตเตตไฮดรอกซีอะนิโซล (Butylated hydroxyanisole) (INS; 320)	
		บิวทิลเลตเตตไฮดรอกซีโทลูอีน (Butylated hydroxytoluene) (INS; 321)	

-2-

อันดับ	วัตถุประสงค์	วัตถุเจือปนอาหาร (เลขรหัส INS)	ปริมาณสูงสุดที่อนุญาต (มิลลิกรัมต่อกิโลกรัม)
		เอทิลีนไดอามีนเตตระอะซีเตต (EDTAs) (INS; 385, 386)	100 จำนวนเป็น แอนไฮดรัส แคลเซียม ไดโซเดียมเอทิลีนไดอามีนเตตระอะซีเตต
		ไทโอไดโพรปิโอเนต (Thiodipropionates) (INS; 388, 389)	200 จำนวนเป็น กรดไทโอไดโพรปิโอนิก
4.	สี	เคอร์คิวมิน (Curcumin) (INS; 100(i))	10
		ไรโบฟลาวิน (Riboflavins) (INS; 101(i), (ii))	300
		คาร์มีน (Carmines) (INS; 120)	500
		คาราเมล II (คอสติกซัลไฟต์) (Caramel II - caustic sulfite process) (INS; 150b)	500
		คาราเมล III (แอมโมเนีย) (Caramel III - ammonia process) (INS; 150c)	500
		คาราเมล IV (ซัลไฟต์แอมโมเนีย) (Caramel IV - sulfite ammonia process) (INS; 150d)	500
		เบต้า-คาโรทีน (ธรรมชาติ) (beta-Carotenes, (vegetable)) (INS; 160a(ii))	1,000
		เบต้า-คาโรทีน (สังเคราะห์) (beta-Carotenes (synthetic)) (INS; 160a(i))	35 ใช้ชนิดเดียวหรือใช้รวมกัน
		เบต้า-คาโรทีน, บลาเคสเซีย ไตรสปอรา (beta-Carotenes, <i>Blakeslea trispora</i>) (INS; 160a(iii))	
		เบต้า-อะโป-8'-คาโรทีนาล (beta-apo-8'-Carotenal) (INS; 160e)	
		กรดคาโรทีนิก, เมทิลหรือเอทิลเอสเทอร์, เบต้า-อะโป-8'- (Carotenoic acid, methyl or ethyl ester, beta-apo-8'-) (INS; 160f)	
		สีค้ำแสด (Annatto extracts, bixin-based) (INS; 160b(i))	100 จำนวนเป็นบิกซิน

-3-

อันดับ	วัตถุประสงค	วัตถุเจือปนอาหาร (เลขรหัส INS)	ปริมาณสูงสุดที่อนุญาต (มิลลิกรัมต่อกิโลกรัม)
5.	อีมีลซิไฟเออร์	กลุ่มโพลีซอร์เบต (Polysorbates) (ได้แก่ INS; 432, 433, 434, 435, 436)	10,000 ใช้ชนิดเดียวหรือใช้รวมกัน
		ไดกลีเซอไรด์เอสเทอร์ของกรดไดอะซีติล ตาร์ตาริก (Diacetyltartaric and fatty acid esters of glycerol) (INS; 472e)	10,000
		ซูโครสเอสเทอร์ของกรดไขมัน (Sucrose esters of fatty acids) (INS; 473)	10,000
		ซูโครกลีเซอไรด์ (Sucroglycerides) (INS; 474)	10,000
		โพลีกลีเซอรอลเอสเทอร์ของกรดไขมัน (Polyglycerol esters of fatty acids) (INS; 475)	5,000
		โพลีกลีเซอรอลเอสเทอร์ของกรดริซินอเลอิกที่ ถูกอินเทอร์เอสเทอริไฟด์ (Polyglycerol esters of interesterified ricinoleic acid) (INS; 476)	4,000
		โพรพิลีนไกลคอลเอสเทอร์ของกรดไขมัน (Propylene glycol esters of fatty acids) (INS; 477)	20,000
		น้ำมันถั่วเหลืองที่ถูกออกซิไดซ์ที่อุณหภูมิสูง ที่ทำปฏิกิริยา เอสเทอริไฟเคชัน (Thermally oxidized soya bean oil interacted with mono- and diglycerides of fatty acids) (INS; 479)	5,000 ใช้ในอีมีลชันของ ไขมันที่ใช้สำหรับการทอด และในขนมอบเท่านั้น
		สเตียโรอิล แลคทิลเลต (Stearoyl-2-lactylates) (INS; 481(i), 482(ii))	10,000 ใช้ชนิดเดียวหรือใช้รวมกัน
		สเตียริลซิเตรต (Stearyl citrate) (INS; 484)	100 คำนวณจากส่วนที่เป็นไขมันหรือน้ำมัน
กลุ่มซอร์บิแทนเอสเทอร์ของกรดไขมัน (Sorbitan esters of fatty acids) (ได้แก่ INS; 491, 492, 493, 494, 495)	10,000 ใช้ชนิดเดียวหรือใช้รวมกัน		

-4-

อันดับ	วัตถุประสงค์	วัตถุเจือปนอาหาร (เลขรหัส INS)	ปริมาณสูงสุดที่อนุญาต (มิลลิกรัมต่อกิโลกรัม)
6.	สารกันเสีย	กลุ่มซอร์เบต (Sorbates) (ได้แก่ INS; 200, 201, 202, 203)	2,000 ใช้ชนิดเดียวหรือใช้รวมกัน (คำนวณเป็นกรดซอร์บิก)
		กลุ่มเบนโซเอต (Benzoates) (ได้แก่ INS; 210, 211, 212, 213)	1,000 ใช้ชนิดเดียวหรือใช้รวมกัน (คำนวณเป็นกรดเบนโซอิก)
7.	สารทำให้คงตัว และสารให้ความข้นเหนียว	โพรพิลีนไกลคอลอัลจิเนต (Propylene glycol alginate) (INS; 405)	3,000

2. การใช้วัตถุเจือปนอาหารอื่นนอกเหนือจากที่กำหนดไว้ตามข้อ 1 โดยมีวัตถุประสงค์เพื่อเป็น สารควบคุมความเป็นกรด สารป้องกันการเกิดฟอง สารป้องกันการเกิดออกซิเดชัน สี อิมัลซิไฟเออร์ สารกันเสีย สารเพิ่มรสชาติ สารทำให้คงตัว สารให้ความข้นเหนียว และก๊าซที่ช่วยในการเก็บรักษาอาหาร ให้ใช้ได้ตามชนิดวัตถุเจือปนอาหารตามตารางที่ 3 (Table Three) ของมาตรฐานทั่วไปสำหรับการใช้วัตถุเจือปนอาหารของโคเด็กซ์ (Codex General Standard for Food Additives) ฉบับล่าสุด

(สำเนา)

ประกาศกระทรวงสาธารณสุข

(ฉบับที่ 349) พ.ศ. 2556

เรื่อง วิธีการผลิต เครื่องมือเครื่องใช้ในการผลิตและการเก็บรักษา
อาหารในภาชนะบรรจุที่ปิดสนิทชนิดที่มีความเป็นกรดต่ำ และชนิดที่ปรับกรด

.....

โดยที่เป็นการสมควรปรับปรุงและยกระดับมาตรฐานการผลิตอาหารในภาชนะบรรจุที่ปิดสนิท เพื่อให้เหมาะสมและมีความมั่นใจในการประกันคุณภาพหรือมาตรฐาน เพื่อความปลอดภัยของผู้บริโภคเพิ่มมากขึ้น

อาศัยอำนาจตามความในมาตรา 5 วรรคหนึ่ง และมาตรา 6(7) แห่งพระราชบัญญัติอาหาร พ.ศ.2522 อันเป็นกฎหมายที่มีบทบัญญัติบางประการเกี่ยวกับการจำกัดสิทธิและเสรีภาพของบุคคล ซึ่งมาตรา 29 ประกอบกับมาตรา 33 มาตรา 41 มาตรา 43 และ มาตรา 45 ของรัฐธรรมนูญแห่งราชอาณาจักรไทยบัญญัติให้กระทำได้โดยอาศัยอำนาจตามบทบัญญัติแห่งกฎหมาย รัฐมนตรีว่าว่าการกระทรวงสาธารณสุข ออกประกาศไว้ดังต่อไปนี้

ข้อ 1 ในประกาศนี้

“อาหารในภาชนะบรรจุที่ปิดสนิทชนิดที่มีความเป็นกรดต่ำ” หมายความว่า อาหารที่ผ่านกรรมวิธีที่ใช้ทำลายหรือยับยั้งการขยายพันธุ์ของจุลินทรีย์ด้วยความร้อน ภายหลังจากหรือก่อนบรรจุหรือปิดผนึก และให้ความหมายรวมถึงอาหารอื่นที่มีกระบวนการผลิตในทำนองเดียวกันนี้ที่มีค่าพีเอช มากกว่า 4.6 และมีค่าวอเตอร์แอกติวิตี (Water activity) มากกว่า 0.85 ซึ่งเก็บรักษาไว้ในภาชนะบรรจุที่ปิดสนิทที่เป็นโลหะหรือวัตถุอื่นที่คงรูปหรือไม่คงรูป ที่สามารถป้องกันมิให้อากาศภายนอกเข้าไปในภาชนะบรรจุได้ และสามารถเก็บรักษาไว้ได้ในอุณหภูมิปกติ

“อาหารในภาชนะบรรจุที่ปิดสนิทชนิดที่ปรับกรด” หมายความว่า อาหารที่ผ่านกรรมวิธีที่ใช้ทำลายหรือยับยั้งการขยายพันธุ์ของจุลินทรีย์ด้วยความร้อน ภายหลังจากหรือก่อนบรรจุหรือปิดผนึก และให้ความหมายรวมถึงอาหารที่มีกระบวนการผลิตในทำนองเดียวกันนี้ที่มีความเป็นกรดต่ำ และมีกระบวนการปรับค่าพีเอช ไม่เกิน 4.6 และมีค่าวอเตอร์แอกติวิตี (Water Activity) มากกว่า 0.85 ซึ่งเก็บรักษาไว้ในภาชนะบรรจุที่ปิดสนิทที่เป็นโลหะหรือวัตถุอื่นที่คงรูปหรือไม่คงรูป ที่สามารถป้องกันมิให้อากาศภายนอกเข้าไปในภาชนะบรรจุได้ และสามารถเก็บรักษาไว้ได้ในอุณหภูมิปกติ

ข้อ 2 ให้อาหารในภาชนะบรรจุที่ปิดสนิทชนิดที่มีความเป็นกรดต่ำ และชนิดที่ปรับกรดเป็นอาหารที่กำหนดวิธีการผลิต เครื่องมือเครื่องใช้ในการผลิต และการเก็บรักษาอาหารเป็นการเฉพาะ

ข้อ 3 ผู้ผลิตอาหารในภาชนะบรรจุที่ปิดสนิทชนิดที่มีความเป็นกรดต่ำ และชนิดที่ปรับกรด ต้องปฏิบัติตามวิธีการผลิต เครื่องมือเครื่องใช้ในการผลิต และการเก็บรักษาอาหาร ไม่ต่ำกว่าเกณฑ์ที่กำหนดไว้ในบัญชีหมายเลข 1 ท้ายประกาศนี้

ข้อ 4 ผู้นำเข้าอาหารในภาชนะบรรจุที่ปิดสนิทชนิดที่มีความเป็นกรดต่ำ และชนิดที่ปรับกรด เพื่อจำหน่าย จะต้องนำเข้าผลิตภัณฑ์ดังกล่าวจากสถานที่ผลิตที่ผ่านการตรวจประเมินว่าเป็นสถานที่ผลิตที่มีมาตรฐานการผลิตเป็นไปตามวิธีการผลิต เครื่องมือเครื่องใช้ และการเก็บรักษาอาหารไม่ต่ำกว่าเกณฑ์ที่กำหนดไว้ในบัญชีหมายเลข 1 ท้ายประกาศนี้ จากสำนักงานคณะกรรมการอาหารและยา หรือองค์กร หรือหน่วยงานที่สำนักงานคณะกรรมการอาหารและยาประกาศกำหนด หรือจัดให้มีใบรับรองสถานที่ผลิตสำหรับนำเข้าอาหารในภาชนะบรรจุที่ปิดสนิทชนิดที่มีความเป็นกรดต่ำ และชนิดที่ปรับกรดไม่ต่ำกว่าเกณฑ์ที่กำหนดไว้ในบัญชีหมายเลข 1 ท้ายประกาศนี้

ในกรณีที่มีเหตุผลหรือความจำเป็นในการทวนสอบระบบความปลอดภัยของอาหาร เพื่อคุ้มครองความปลอดภัยของผู้บริโภค สำนักงานคณะกรรมการอาหารและยาอาจกำหนดให้สถานที่ผลิตตามวรรคหนึ่ง ต้องผ่านการตรวจประเมินจากสำนักงานคณะกรรมการอาหารและยา หรือองค์กรหรือหน่วยงานที่สำนักงานคณะกรรมการอาหารและยาประกาศกำหนด

ข้อ 5 ผู้ผลิตอาหารในภาชนะบรรจุที่ปิดสนิทชนิดที่มีความเป็นกรดต่ำ และชนิดที่ปรับกรดต้องจัดให้มีรายการเครื่องมือ เครื่องจักร และอุปกรณ์ที่ใช้ในการผลิตอาหารในภาชนะบรรจุที่ปิดสนิทชนิดที่มีความเป็นกรดต่ำ และชนิดที่ปรับกรดไม่ต่ำกว่าเกณฑ์ที่กำหนดไว้ในบัญชีหมายเลข 1 และ 2 ท้ายประกาศนี้

ข้อ 6 ผู้ผลิตอาหารในภาชนะบรรจุที่ปิดสนิทชนิดที่มีความเป็นกรดต่ำ และชนิดที่ปรับกรดต้องจัดให้มีผู้ควบคุมการผลิต และผู้กำหนดกระบวนการฆ่าเชื้อด้วยความร้อนในการผลิตอาหารในภาชนะบรรจุที่ปิดสนิทชนิดที่มีความเป็นกรดต่ำ และชนิดที่ปรับกรดที่ผ่านการฝึกอบรมตามหลักสูตรที่ได้รับการรับรองจากสำนักงานคณะกรรมการอาหารและยา และมีหลักสูตรไม่น้อยกว่าเกณฑ์ที่กำหนดไว้ในบัญชีหมายเลข 3 ท้ายประกาศนี้

ข้อ 7 การตรวจสถานที่ผลิตอาหารในภาชนะบรรจุที่ปิดสนิทชนิดที่มีความเป็นกรดต่ำ และชนิดที่ปรับกรด ให้ใช้บันทึกตามบัญชีหมายเลข 4 ท้ายประกาศนี้

ข้อ 8 หลักเกณฑ์การพิจารณาผลการตรวจสอบสถานที่ผลิตอาหารในภาชนะบรรจุที่ปิดสนิทชนิดที่มีความเป็นกรดต่ำ และชนิดที่ปรับกรดให้ปฏิบัติตามหลักเกณฑ์ที่กำหนดไว้ในบัญชีหมายเลข ๕ ท้ายประกาศนี้

ข้อ 9 ให้ผู้รับใบอนุญาตผลิตอาหาร หรือได้รับเลขสถานที่ผลิตอาหาร หรือได้รับใบอนุญาตนำเข้าอาหารในภาชนะบรรจุที่ปิดสนิทชนิดที่มีความเป็นกรดต่ำ และชนิดที่ปรับกรด แล้วแต่กรณี ก่อนวันที่ประกาศนี้ใช้บังคับต้องทำการปรับปรุง แก้ไข หรือจัดให้มีใบรับรองให้เป็นไปตามข้อ 3 ข้อ 5 และข้อ 6 หรือข้อ 4 แล้วแต่กรณี ภายในหนึ่งปี นับแต่วันที่ประกาศนี้ใช้บังคับ

ข้อ 10 ประกาศนี้ ให้ใช้บังคับเมื่อพ้นกำหนดหนึ่งร้อยแปดสิบวันนับตั้งแต่วันประกาศในราชกิจจานุเบกษาเป็นต้นไป

ประกาศ ณ วันที่ 3 มกราคม พ.ศ. 2556

ประดิษฐ สິทธวงรงค์

(นายประดิษฐ สິทธวงรงค์)

รัฐมนตรีว่าการกระทรวงสาธารณสุข

(คัดจากราชกิจจานุเบกษา ฉบับประกาศและงานทั่วไป เล่ม 130 ตอนพิเศษ 24 ง ลงวันที่ 20 กุมภาพันธ์ พ.ศ. 2556)

บัญชีหมายเลข ๑

ท้ายประกาศกระทรวงสาธารณสุข (ฉบับที่ ๓๔๙) พ.ศ. ๒๕๕๖ เรื่อง วิธีการผลิต เครื่องมือเครื่องใช้ในการผลิตและการเก็บรักษาอาหารในภาชนะบรรจุที่ปิดสนิท ชนิดที่มีความเป็นกรดต่ำ และชนิดที่ปรับกรด

วิธีการผลิต เครื่องมือเครื่องใช้ในการผลิตและการเก็บรักษาอาหารในภาชนะบรรจุที่ปิดสนิทชนิดที่มีความเป็นกรดต่ำ และชนิดที่ปรับกรด

ลำดับที่	หัวข้อ	เนื้อหา
๑	สถานที่ตั้ง และอาคารผลิต	<p>๑.๑ สถานที่ตั้งตัวอาคาร และสถานที่ใกล้เคียง ต้องอยู่ในที่ที่เหมาะสม ไม่ก่อให้เกิดการปนเปื้อนกับผลิตภัณฑ์ หากไม่สามารถหลีกเลี่ยงได้ ต้องมีมาตรการป้องกันการปนเปื้อนดังกล่าว โดยต้องมีลักษณะดังต่อไปนี้</p> <p>๑.๑.๑ สถานที่ตั้งตัวอาคารและบริเวณโดยรอบสะอาด ไม่มีการสะสมของสิ่งที่ไม่ใช้แล้ว หรือสิ่งปฏิภูลอันอาจเป็นแหล่งเพาะพันธุ์สัตว์และแมลง รวมทั้งเชื้อโรคต่าง ๆ ขึ้นได้</p> <p>๑.๑.๒ อยู่ห่างจากบริเวณหรือสถานที่ที่มีฝุ่นควันมากผิดปกติ</p> <p>๑.๑.๓ ไม่อยู่ใกล้เคียงกับสถานที่น่ารังเกียจ และไม่มีสถานที่เลี้ยงสัตว์</p> <p>๑.๑.๔ บริเวณพื้นที่ตั้งตัวอาคาร ไม่มีน้ำขังและสกปรก มีท่อหรือทางระบายน้ำ เพื่อให้ไหลลงสู่ระบบบำบัดน้ำทิ้งก่อนลงสู่ทางระบายน้ำสาธารณะ</p> <p>ในกรณีที่ตั้งตัวอาคารซึ่งใช้ผลิตอาหารอยู่ติดกับบริเวณที่สภาพไม่เหมาะสม หรือไม่ปฏิบัติตามข้อ ๑.๑.๑ – ๑.๑.๔ ต้องมีวิธีการที่มีประสิทธิภาพในการป้องกันแมลงและสัตว์พาหะนำโรค ตลอดจนฝุ่นละอองและสาเหตุของการปนเปื้อนอื่น ๆ ด้วย</p> <p>๑.๒ อาคารผลิต มีขนาดเหมาะสม มีการออกแบบและก่อสร้างในลักษณะที่มั่นคง ง่ายต่อการบำรุงรักษา และการทำความสะอาด รวมทั้งสะดวกในการปฏิบัติงานโดย</p> <p>๑.๒.๑ พื้น ผนัง และเพดาน ก่อสร้างด้วยวัสดุที่คงทน เรียบ ไม่ดูดซับน้ำ ลาดเอียง ไม่มีน้ำขัง ทำความสะอาด บำรุงรักษา และซ่อมแซมให้อยู่ในสภาพที่ดีตลอดเวลา</p> <p>๑.๒.๒ มีขนาด พื้นที่เพียงพอ สะดวกในการปฏิบัติงาน มีการจัดการพื้นที่ให้เป็นไปตามสายการผลิต</p> <p>๑.๒.๓ ใช้สำหรับผลิตอาหารเท่านั้น และมีการแยกพื้นที่การปฏิบัติงานสำหรับสายงานการผลิตผลิตภัณฑ์อาหารประเภทต่างๆ ให้เป็นส่วน</p> <p>๑.๒.๔ แยกที่พักอาศัย และห้องน้ำห้องส้วม ออกจากบริเวณผลิตและเป็นสัดส่วน</p> <p>๑.๒.๕ สามารถป้องกันสัตว์แมลงไม่ให้เข้าไปในบริเวณผลิต</p> <p>๑.๒.๖ ไม่มีสิ่งของที่ไม่ใช้แล้ว หรือไม่เกี่ยวข้องกับการผลิตอยู่ในบริเวณผลิต</p> <p>๑.๒.๗ มีท่อหรือทางระบายน้ำทิ้งที่ออกแบบเพื่อรองรับปริมาณน้ำทิ้งจากภายนอกและที่เกิดจากการผลิตในอาคารผลิต</p> <p>๑.๒.๘ มีระบบการระบายอากาศหรือมีการถ่ายเทอากาศที่ดี เหมาะสม และเพียงพอสำหรับการปฏิบัติงาน</p>

ลำดับที่	หัวข้อ	เนื้อหา
		<p>๑.๒.๙ มีระบบแสงสว่างที่เพียงพอสำหรับการปฏิบัติงาน</p> <p>๑.๒.๑๐ ภายในอาคารผลิตอย่างน้อยต้องประกอบด้วยห้องหรือบริเวณต่าง ๆ ซึ่งสามารถป้องกันการปนเปื้อน ดังต่อไปนี้</p> <p>๑.๒.๑๐.๑ ห้องหรือบริเวณรับวัตถุดิบ มีชั้นหรือยกพื้นรองรับ</p> <p>๑.๒.๑๐.๒ ห้องหรือบริเวณเก็บส่วนผสมที่ใช้ในการผลิต รวมทั้งบรรจุภัณฑ์ มีชั้น หรือยกพื้นรองรับ</p> <p>๑.๒.๑๐.๓ ห้องหรือบริเวณเตรียมวัตถุดิบและปรุงผสม</p> <p>๑.๒.๑๐.๔ ห้องหรือบริเวณทำความสะอาดบรรจุภัณฑ์ก่อนการบรรจุ (แล้วแต่กรณี)</p> <p>๑.๒.๑๐.๕ ห้องหรือบริเวณบรรจุ มีโต๊ะหรือแทนปฏิบัติงานอยู่สูงจากพื้น</p> <p>๑.๒.๑๐.๖ ห้องหรือบริเวณไล่อากาศก่อนปิดผนึก (แล้วแต่กรณี) มีโต๊ะหรือแทนปฏิบัติงานอยู่สูงจากพื้น</p> <p>๑.๒.๑๐.๗ ห้องหรือบริเวณปิดผนึก มีโต๊ะหรือแทนปฏิบัติงานอยู่สูงจากพื้น</p> <p>๑.๒.๑๐.๘ ห้องหรือบริเวณตรวจสอบรอยผนึกทั้งก่อนและหลังการบรรจุ</p> <p>๑.๒.๑๐.๙ ห้องหรือบริเวณฆ่าเชื้อ และทำให้เย็น ต้องมีระบบระบายอากาศที่รวดเร็วและเพียงพอ</p> <p>๑.๒.๑๐.๑๐ ห้องหรือบริเวณกักผลิตภัณฑ์ผ่านการฆ่าเชื้อแล้วและทำให้เย็น มีชั้นหรือยกพื้นรองรับ (แล้วแต่กรณี)</p> <p>๑.๒.๑๐.๑๑ ห้องหรือบริเวณจัดเก็บผลิตภัณฑ์สำเร็จรูป มีชั้นหรือยกพื้นรองรับ</p> <p>๑.๒.๑๐.๑๒ ห้องหรือบริเวณกักผลิตภัณฑ์ที่มีปัญหาในระหว่างกระบวนการผลิต หรือผลิตภัณฑ์ที่ถูกเรียกกลับคืน</p> <p>๑.๒.๑๐.๑๓ ห้องหรือบริเวณล้างทำความสะอาดอุปกรณ์การผลิต</p> <p>๑.๒.๑๐.๑๔ ห้องหรือบริเวณเก็บอุปกรณ์การผลิตที่ล้างทำความสะอาดแล้ว มีชั้นหรือยกพื้นรองรับ</p> <p>๑.๒.๑๐.๑๕ ห้องหรือบริเวณเก็บสารเคมีที่ไม่ใช้ในอาหาร ให้จัดแยกเป็นสัดส่วนออกจากบริเวณผลิต ไม่เก็บปะปนกับสารเคมีที่ใช้ในอาหาร</p> <p>๑.๒.๑๐.๑๖ ห้องหรือบริเวณสำหรับอุปกรณ์ล้างแบบระบบปิด (แล้วแต่กรณี)</p> <p>๑.๒.๑๐.๑๗ ห้องหรือบริเวณการตรวจวิเคราะห์คุณภาพ</p> <p>๑.๒.๑๐.๑๘ ห้องหรือบริเวณเปลี่ยนเสื้อผ้าและเก็บของใช้ส่วนตัวของพนักงาน</p>
๒	เครื่องมือ เครื่องจักร และอุปกรณ์ในการผลิต	<p>๒.๑ มีการออกแบบ อย่างน้อยต้องมีลักษณะดังนี้</p> <p>๒.๑.๑ ผิวหน้าของเครื่องมือหรืออุปกรณ์ที่สัมผัสโดยตรงกับอาหารทำด้วยวัสดุผิวเรียบ ไม่เป็นสนิม ไม่ก่อให้เกิดการปนเปื้อนสู่อาหาร ทนการกัดกร่อน ไม่ดูดซึม สามารถทำความสะอาดและฆ่าเชื้อได้ง่าย</p> <p>๒.๑.๒ รอยต่อเรียบ ไม่เป็นแหล่งสะสมของสิ่งสกปรก</p> <p>๒.๑.๓ กรณีใช้ระบบท่อในการขนส่งผลิตภัณฑ์อาหาร ภายในท่อไม่มีจุดอับและซอกมุมซึ่งจะทำให้สิ่งสกปรกสะสมและยากต่อการทำความสะอาดและฆ่าเชื้อ ปีม ข้อต่อ วาล์ว ปะเก็นต่าง ๆ ที่สัมผัสอาหารต้องออกแบบง่ายแก่การทำความสะอาดและฆ่าเชื้อ</p>

ลำดับที่	หัวข้อ	เนื้อหา
		<p>๒.๑.๔ ถังบรรจุผลิตภัณฑ์ต้องออกแบบให้พื้นถังมีความลาดเอียง สามารถระบายของเหลวออกได้ทั้งหมด และป้องกันการปนเปื้อน</p> <p>๒.๑.๕ โตะหรือแท่นที่เกี่ยวข้องกับกระบวนการผลิตในส่วนที่สัมผัสกับอาหารต้องทำด้วยวัสดุที่ไม่ก่อให้เกิดการปนเปื้อนสู่อาหารไม่เป็นสนิม ทำความสะอาดง่าย มีความสูงเพียงพอในการปฏิบัติงาน</p> <p>๒.๒ มีการติดตั้งในตำแหน่งที่เหมาะสม เป็นไปตามสายงานการผลิตอาหารแต่ละประเภท เป็นสัดส่วน ไม่ก่อให้เกิดการปนเปื้อน ง่ายต่อการปฏิบัติงาน การตรวจสอบ การทำความสะอาด และการซ่อมบำรุง</p> <p>๒.๓ มีจำนวนเพียงพอ และเป็นชนิดที่เหมาะสมกับการผลิต ใช้งานได้ มีความเที่ยงตรง แม่นยำ ซึ่งอย่างน้อยต้องประกอบด้วย</p> <p>๒.๓.๑ เครื่องมือหรืออุปกรณ์การปรับสภาพน้ำ</p> <p>๒.๓.๒ เครื่องมือหรืออุปกรณ์ล้างทำความสะอาด หรือฆ่าเชื้อบรรจุภัณฑ์ (แล้วแต่กรณี)</p> <p>๒.๓.๓ เครื่องมือหรืออุปกรณ์ล้างแบบระบบปิด กรณีใช้ระบบท่อในการผลิต</p> <p>๒.๓.๔ เครื่องมือหรืออุปกรณ์ชั่ง ตวง วัด</p> <p>๒.๓.๕ เครื่องมือหรืออุปกรณ์การปรุงผสม (แล้วแต่กรณี)</p> <p>๒.๓.๖ เครื่องมือหรืออุปกรณ์ไล่อากาศที่ช่องว่างเหนืออาหารในภาชนะบรรจุ หรืออุปกรณ์ที่ใช้เติมก๊าซอื่นที่เหมาะสม เพื่อแทนที่อากาศ (แล้วแต่กรณี)</p> <p>๒.๓.๗ เครื่องมือหรืออุปกรณ์ปิดผนึกแบบกึ่งอัตโนมัติเป็นอย่างน้อย ยกเว้น ภาชนะบรรจุแก้ว และบีบี</p> <p>๒.๓.๘ เครื่องมือหรืออุปกรณ์สำหรับวัดความสมบูรณ์ของรอยปิดผนึกของภาชนะบรรจุ</p> <p>๒.๓.๙ เครื่องมือหรืออุปกรณ์สำหรับวัดความเป็นสุญญากาศของภาชนะบรรจุ หรือเครื่องมือวัดปริมาณอากาศหลงเหลือ (แล้วแต่กรณี)</p> <p>๒.๓.๑๐ เครื่องมือหรืออุปกรณ์สำหรับวัดอุณหภูมิที่ใช้ในการควบคุมกระบวนการผลิต</p> <p>๒.๓.๑๑ ชุดทดสอบสำหรับวัดปริมาณคลอรีนหลงเหลือในน้ำหล่อเย็น (แล้วแต่กรณี)</p> <p>๒.๓.๑๒ นาฬิกาสำหรับจับเวลาในการฆ่าเชื้อ</p> <p>๒.๓.๑๓ เครื่องมือหรืออุปกรณ์อื่นที่ใช้ควบคุมคุณภาพความปลอดภัยของอาหาร ตามความจำเป็น (แล้วแต่กรณี)</p> <p>๒.๓.๑๔ เครื่องมือ หรืออุปกรณ์สำหรับการทำให้ผลิตภัณฑ์เย็นตัวลงภายหลังการฆ่าเชื้อ</p> <p>๒.๓.๑๕ เครื่องกำเนิดไอน้ำ (แล้วแต่กรณี)</p> <p>๒.๓.๑๖ เครื่องฆ่าเชื้อมีอุปกรณ์ที่จำเป็นถูกต้อง ครบถ้วน และสามารถใช้งานได้ดีโดยจัดแบ่งตามประเภทอาหาร รายละเอียดตามบัญชีหมายเลข ๒ ท้ายประกาศนี้</p> <p>กรณีเครื่องฆ่าเชื้อที่มีรายละเอียดไม่เป็นไปตามบัญชีหมายเลข ๒ ท้ายประกาศนี้ ให้ผู้ผลิตส่งข้อมูลรายละเอียด ให้สำนักงานคณะกรรมการอาหารและยาพิจารณาให้ความเห็นชอบเป็นกรณีไป</p>

ลำดับที่	หัวข้อ	เนื้อหา
๓	การควบคุมกระบวนการผลิต	<p>การดำเนินงานทุกขั้นตอนจะต้องมีการควบคุมตามหลักสุขลักษณะที่ดีในการผลิต ตั้งแต่การตรวจรับวัตถุดิบ ส่วนผสมในการผลิต และบรรจุภัณฑ์ การเตรียมวัตถุดิบ การปรุงผสม การบรรจุ การไล่อากาศ การปิดผนึก การฆ่าเชื้อ การเก็บรักษาผลิตภัณฑ์ การขนย้ายระหว่างกระบวนการผลิต และการขนส่งผลิตภัณฑ์ รวมทั้งการดำเนินการด้านการควบคุมคุณภาพผลิตภัณฑ์ ดังนี้</p> <p>๓.๑ การรับวัตถุดิบ ส่วนผสมในการผลิต และบรรจุภัณฑ์</p> <p>๓.๑.๑ วัตถุดิบและส่วนผสมในการผลิต</p> <p>๓.๑.๑.๑ ต้องมีการจัดทำข้อกำหนดด้านคุณภาพมาตรฐานตามกฎหมายเป็นอย่างน้อย และมีการควบคุม และคัดเลือกให้เป็นไปตามข้อกำหนดและมาตรฐานที่จัดทำไว้ วัตถุดิบบางชนิดต้องล้างหรือทำความสะอาดตามความจำเป็น และต้องเก็บรักษาวัตถุดิบส่วนผสม ภายใต้สภาวะที่ป้องกันการปนเปื้อน และการเสื่อมสภาพ มีการหมุนเวียนปริมาณการใช้วัตถุดิบ และส่วนผสมอาหารอย่างมีประสิทธิภาพ</p> <p>๓.๑.๑.๒ ต้องขนย้ายวัตถุดิบส่วนผสม ภายใต้สภาวะที่ป้องกันการปนเปื้อน และการเสื่อมสภาพ</p> <p>๓.๑.๑.๓ ต้องมีการเก็บตัวอย่างตรวจวิเคราะห์ โดยห้องปฏิบัติการที่ได้มาตรฐานอย่างน้อยปีละ ๑ ครั้ง และทุกครั้งที่มีการเปลี่ยนแปลงแหล่งซื้อ และบันทึกผล หรือมีใบรับรองการตรวจวิเคราะห์คุณภาพจากแหล่งผลิต เพื่อเป็นข้อมูลในการตัดสินใจสำหรับการนำไปใช้ผลิต</p> <p>๓.๑.๒ บรรจุภัณฑ์</p> <p>๓.๑.๒.๑ ต้องจัดทำข้อกำหนดด้านคุณภาพและมาตรฐานของบรรจุภัณฑ์ชนิดนั้น และมีคุณภาพหรือมาตรฐานตามข้อกำหนดของบรรจุภัณฑ์สำหรับอาหาร ตามประกาศกระทรวงสาธารณสุขว่าด้วยเรื่อง ภาชนะบรรจุ</p> <p>๓.๑.๒.๒ มีการตรวจสอบคุณภาพและความสมบูรณ์ของรอยผนึก ตาหนี ของบรรจุภัณฑ์ก่อนนำไปใช้ ตามหลักวิชาการ และสอดคล้องกับวิธีวัดสากล และบันทึกผล</p> <p>๓.๑.๒.๓ จัดเก็บในสภาวะที่เหมาะสม ไม่ก่อให้เกิดการปนเปื้อน</p> <p>๓.๑.๒.๔ มีการทำความสะอาดหรือฆ่าเชื้อ (แล้วแต่กรณี) และนำไปใช้บรรจุทันที รวมทั้งมีระบบจัดแยก ภาชนะบรรจุที่กำลังรอล้างและที่ล้างแล้ว มิให้นำภาชนะบรรจุไปบรรจุหรือใช้เพื่อวัตถุประสงค์อื่น</p> <p>๓.๑.๒.๕ การเคลื่อนย้ายบรรจุภัณฑ์ต้องอยู่ในสภาวะที่เหมาะสม ไม่ก่อให้เกิดความเสียหายต่อบรรจุภัณฑ์ และไม่ทำให้เกิดการปนเปื้อน</p> <p>๓.๒ การควบคุมก่อนกระบวนการฆ่าเชื้อ</p> <p>ในการผลิตทุกขั้นตอน ต้องดำเนินการอย่างรวดเร็ว และดำเนินการภายใต้สภาวะที่ป้องกันการปนเปื้อน เพื่อลดความเสี่ยงและลดการเจริญของจุลินทรีย์ ดังนี้</p>

ลำดับที่	หัวข้อ	เนื้อหา
		<p>๓.๒.๑ การลวกวัตถุดิบก่อนการบรรจุ (แล้วแต่กรณี) ต้องปฏิบัติตามวิธีการที่กำหนดไว้โดย ลวกวัตถุดิบตามเวลาและอุณหภูมิที่กำหนด ทำให้เย็นลงอย่างรวดเร็ว และหลีกเลี่ยงความล่าช้าในการนำวัตถุดิบนั้นไปยังกระบวนการผลิตขั้นต่อไป</p> <p>๓.๒.๒ การปรุงผสม (แล้วแต่กรณี)</p> <p>๓.๒.๒.๑ มีการตรวจสอบการปรุงผสมให้เป็นไปตามสูตรส่วนผสมที่กำหนดไว้ โดยเก็บรักษาภายใต้สภาวะที่สามารถป้องกันการปนเปื้อน การเจริญของจุลินทรีย์ และบันทึกผล</p> <p>๓.๒.๒.๒ อาหารปรับกรด ต้องมีเอกสารขั้นตอนวิธีการปรับกรด พร้อมทั้งระบุปัจจัยวิกฤต (Critical Factor) ที่เกี่ยวกับการปรับกรด การสุ่มตัวอย่าง การตรวจสอบ และบันทึกรายงานการตรวจสอบค่าพีเอชตามความถี่ที่เหมาะสม เพื่อให้ผลิตภัณฑ์มีค่าพีเอชสมดุล อยู่ที่ ๔.๖ หรือต่ำกว่า ภายในระยะเวลาที่กำหนดไว้</p> <p>๓.๒.๓ การบรรจุ</p> <p>๓.๒.๓.๑ ในระหว่างการบรรจุ ต้องหลีกเลี่ยงไม่ให้อาหารที่ผลิตค้างอยู่บริเวณตะเข็บที่จะปิดผนึกภาชนะบรรจุ เพื่อให้สามารถปิดผนึกได้อย่างสมบูรณ์</p> <p>๓.๒.๓.๒ มีการควบคุมปริมาตร น้ำหนักบรรจุ ช่องว่างเหนืออาหารในบรรจุภัณฑ์ ให้เป็นไปตามที่ระบุไว้ใน กรรมวิธีการผลิตที่กำหนด (Scheduled Process) และบันทึกผล</p> <p>๓.๒.๔ การไล่ หรือการควบคุมปริมาณอากาศในผลิตภัณฑ์ก่อนการปิดผนึก</p> <p>๓.๒.๔.๑ วิธีการไล่อากาศออกจากภาชนะบรรจุต้องสอดคล้องกับที่ระบุไว้ในกรรมวิธีการผลิตที่กำหนด</p> <p>๓.๒.๔.๒ มีการควบคุมปริมาณอากาศที่หลงเหลือในภาชนะบรรจุแบบอ่อนตัวหรือกึ่งอ่อนตัวให้อยู่ในเกณฑ์ที่กำหนดไว้ในกรรมวิธีการผลิตที่กำหนด เพื่อป้องกันความเสียหายของรอยปิดผนึกระหว่างกระบวนการฆ่าเชื้อ และบันทึกผล</p> <p>๓.๒.๕ การปิดผนึก</p> <p>๓.๒.๕.๑ มีการตรวจสอบการทำงานของเครื่องปิดผนึกอย่างสม่ำเสมอ เพื่อให้มั่นใจได้ว่าการปิดผนึกเป็นไปอย่างสมบูรณ์ และถูกต้อง และบันทึกการปฏิบัติงาน</p> <p>๓.๒.๕.๒ มีการตรวจสอบความสมบูรณ์ของรอยผนึก ตำแหน่งของภาชนะบรรจุหลังการบรรจุ ตามหลักวิชาการ โดย</p> <p>๓.๒.๕.๒.๑ ตรวจสอบข้อบกพร่องภายนอกของการปิดผนึก และรอยปิดผนึกด้านข้าง ด้วยสายตา (Visual Inspection) อย่างสม่ำเสมออย่างน้อย ทุกๆ ๓๐ นาที ระหว่างการผลิต และบันทึกการปฏิบัติงาน รวมทั้งเมื่อมีการปรับแก้ไข หรือมีการติดตั้งของเครื่องปิดผนึก ซึ่งจะต้องมีการบันทึกความผิดปกติที่เกิดขึ้นและการแก้ไขทั้งหมด</p>

ลำดับที่	หัวข้อ	เนื้อหา
		<p>๓.๒.๕.๒.๒ ตรวจสอบความสมบูรณ์ของรอยปิดผนึก หรือตำหนิของบรรจุภัณฑ์โดยวิธีเลาะตะเข็บ (Tear Down) หรือรอยฉีกตามวิธีที่เหมาะสม (แล้วแต่กรณี) เป็นระยะๆ อย่างน้อย ทุกๆ ๔ ชั่วโมง และเมื่อมีการปรับแก้ไข หรือมีการติดขัดของเครื่องปิดผนึกรวมทั้งบันทึกการปฏิบัติงาน บันทึกความผิดปกติที่เกิดขึ้นและการแก้ไข ทั้งนี้กรณีเกิดความผิดปกติให้แยกผลิตภัณฑ์ที่พบว่าเกิดปัญหาออกเพื่อตรวจสอบซ้ำ หรือดำเนินการอย่างเหมาะสมต่อไป</p> <p>๓.๒.๕.๓ การล้างทำความสะอาดบรรจุภัณฑ์หลังการปิดผนึก เพื่อกำจัดไขมัน หรือสิ่งสกปรกที่ติดอยู่ด้านนอกของบรรจุภัณฑ์ (แล้วแต่กรณี)</p> <p>๓.๓ การควบคุมกระบวนการฆ่าเชื้อ</p> <p>ต้องปฏิบัติตามหลักเกณฑ์และวิธีการศึกษากระบวนการฆ่าเชื้อด้วยความร้อนตามกรรมวิธีการผลิตที่กำหนด เพื่อให้ผลิตภัณฑ์อาหารอยู่ในสภาวะปลอดเชื้อแบบเชิงการค้า ทั้งนี้ในการกำหนดกระบวนการฆ่าเชื้อด้วยความร้อนของอาหารในภาชนะบรรจุปิดสนิทต้องดำเนินการโดยผู้กำหนดกระบวนการฆ่าเชื้อด้วยความร้อน (Process Authority) ซึ่งอาจเป็นบุคคลหรือหน่วยงานที่มีความรู้ ความชำนาญ มีเครื่องมือเพียงพอ เพื่อให้สามารถกำหนดกระบวนการฆ่าเชื้ออาหารที่ปลอดภัย</p> <p>๓.๓.๑ อาหารชนิดที่มีความเป็นกรดต่ำ ต้องมีการดำเนินการ ดังต่อไปนี้</p> <p>๓.๓.๑.๑ จัดทำเอกสารการศึกษาการทดสอบการกระจายอุณหภูมิในเครื่องฆ่าเชื้อ (Temperature Distribution) ที่ถูกต้องทางวิชาการ และเป็นปัจจุบัน ซึ่งต้องศึกษา ณ สถานที่ผลิตก่อนการใช้งาน หรือเมื่อมีการปรับเปลี่ยนอุปกรณ์และโครงสร้างที่อาจมีผลกระทบต่อการทำงานของเครื่องฆ่าเชื้อ</p> <p>๓.๓.๑.๒ จัดทำเอกสารการศึกษาการแทรกผ่านความร้อนในผลิตภัณฑ์อาหาร (Heat Penetration) ที่ถูกต้องทางวิชาการและเป็นปัจจุบัน ซึ่งต้องศึกษา ณ สภาวะเดียวกับผลิตภัณฑ์ที่ทำการผลิตจริง ได้แก่ เมื่อผลิตผลิตภัณฑ์ใหม่ หรือเมื่อมีการเปลี่ยนข้อกำหนดของผลิตภัณฑ์ หรือ เมื่อมีการเปลี่ยนภาชนะบรรจุเฉพาะสำหรับผลิตภัณฑ์แต่ละชนิด แต่ละขนาดบรรจุ</p> <p>๓.๓.๑.๓ การกำหนดกระบวนการฆ่าเชื้อด้วยความร้อน ต้องศึกษาภายใต้ปัจจัยเกี่ยวกับ สปอร์ของจุลินทรีย์ที่เป็นเป้าหมายในการกำหนดการฆ่าเชื้อ ได้แก่ คลอสทริเดียม โบทูลินัม (<i>Clostridium botulinum</i>) หรือกรณีที่ใช้ตัวชี้วัดอื่น ต้องมีหลักฐานทางวิชาการว่ามีค่าการต้านทานความร้อนที่เทียบเท่า หรือสูงกว่าสปอร์ของ คลอสทริเดียม โบทูลินัม (<i>Clostridium botulinum</i>) ชนิดและขนาดของภาชนะบรรจุ ค่าความเป็นกรด - ด่างของอาหาร ส่วนประกอบของอาหารหรือสูตรอาหาร ชนิดและปริมาณของวัตถุดิบที่ใช้ ค่าวอเตอร์แอกทิวิตี (Water Activity) ของอาหาร อุณหภูมิที่ใช้เก็บรักษาผลิตภัณฑ์อาหาร และปัจจัยสำคัญอื่น ๆ ที่มีผลต่อการส่งผ่านความร้อนของอาหาร</p> <p>ทั้งนี้ต้องจัดทำเป็น เอกสารแสดงกรรมวิธีการผลิตที่กำหนด และสำหรับระบบการผลิตแบบปลอดเชื้อ (Aseptic System) ซึ่งทำการฆ่าเชื้ออาหารด้วยความร้อนก่อนการบรรจุในภาชนะบรรจุที่ผ่านการฆ่าเชื้อแล้ว ต้องมีการศึกษาและมีหลักฐานว่าได้ผ่านกระบวนการฆ่าเชื้อแบบเชิงการค้า และแสดงไว้ในกรรมวิธีการผลิตที่กำหนด</p>

ลำดับที่	หัวข้อ	เนื้อหา
		<p>๓.๓.๒ อาหารชนิดปรับกรด ต้องมีการดำเนินการ ดังต่อไปนี้</p> <p>๓.๓.๒.๑ จัดทำเอกสารการศึกษาอุณหภูมิและเวลาที่ใช้ในการฆ่าเชื้อผลิตภัณฑ์แต่ละชนิด และแต่ละขนาดบรรจุอย่างเหมาะสม มีการระบุค่าความเป็นกรดต่างสมมูลของผลิตภัณฑ์ ในกรณีที่ผลิตภัณฑ์มีชั้นเนื้ออยู่ในของเหลว ต้องระบุช่วงเวลามากที่สุดและอุณหภูมิในการเก็บเพื่อการปรับสภาพขึ้นเนื้อนั้นให้เป็นกรด</p> <p>๓.๓.๒.๒ การกำหนดกระบวนการฆ่าเชื้อ ต้องมีการศึกษาภายใต้การควบคุมค่าความเป็นกรดต่าง พร้อมทั้งระบุปัจจัยวิกฤตที่ใช้กำหนดกระบวนการฆ่าเชื้อเพื่อให้มั่นใจว่าอาหารนั้นจะไม่มีภาระจุลินทรีย์ที่ทำให้เกิดโรค โดยแสดงไว้ในกรรมวิธีการผลิตที่กำหนด</p> <p>๓.๓.๓ มีการเตรียมและตรวจสอบความพร้อมอุปกรณ์เครื่องมือก่อนการฆ่าเชื้อ และควบคุมอุปกรณ์ในกระบวนการฆ่าเชื้อผลิตภัณฑ์และบันทึกผล</p> <p>๓.๓.๔ การควบคุมการปฏิบัติงานสำหรับกระบวนการฆ่าเชื้อ</p> <p>๓.๓.๔.๑ ต้องแสดงวิธีการปฏิบัติงานและวิธีไล่อากาศของเครื่องฆ่าเชื้อ (แล้วแต่กรณี) สำหรับแต่ละผลิตภัณฑ์และแต่ละขนาดบรรจุไว้ในบริเวณที่ดำเนินการฆ่าเชื้อผลิตภัณฑ์ ซึ่งสามารถมองเห็นได้อย่างชัดเจน และสามารถปฏิบัติตามได้อย่างถูกต้อง</p> <p>๓.๓.๔.๒ หลังการปิดผนึกต้องนำผลิตภัณฑ์เข้าฆ่าเชื้อด้วยความร้อนให้รวดเร็วที่สุด มีการกำหนดช่วงเวลาที่เหมาะสมเพื่อหลีกเลี่ยงการเพิ่มจำนวนของจุลินทรีย์ หรือการเปลี่ยนแปลงของการถ่ายเทความร้อนในผลิตภัณฑ์ หากมีปัญหาในระหว่างกระบวนการผลิต ให้ดำเนินการตามมาตรการที่เหมาะสมโดยคำนึงถึงความปลอดภัยของผลิตภัณฑ์ ในระหว่างกระบวนการฆ่าเชื้อหากพบว่ามีสถานะที่เกิดการเบี่ยงเบนไปจากข้อกำหนด (Process Deviation) ในกรณีที่มีกระบวนการฆ่าเชื้อสำรอง (Alternative Process) ให้ใช้กรรมวิธีดังกล่าวสำหรับการดำเนินการฆ่าเชื้อ</p> <p>๓.๓.๔.๓ ต้องมีวิธีการควบคุมการเข้า - ออกของผลิตภัณฑ์จากห้องหรือบริเวณฆ่าเชื้อ เพื่อป้องกันการปะปนกันระหว่างผลิตภัณฑ์ที่ผ่านการฆ่าเชื้อแล้วกับผลิตภัณฑ์ที่ยังไม่ผ่านการฆ่าเชื้อ และต้องสำรวจทุกตะกร้า หรือ รถเข็น เพื่อให้แน่ใจว่าผลิตภัณฑ์ทุกชิ้นได้ผ่านการฆ่าเชื้อด้วยความร้อนอย่างถูกต้องและสมบูรณ์</p> <p>๓.๓.๔.๔ ต้องมีการตรวจวัดอุณหภูมิเริ่มต้นของอาหารในภาชนะบรรจุที่อุณหภูมิต่ำที่สุด และบันทึก โดยอุณหภูมิอาหารต้องไม่ต่ำกว่าอุณหภูมิเริ่มต้นต่ำสุดที่ระบุไว้ในกรรมวิธีการผลิตที่กำหนด</p> <p>๓.๓.๔.๕ การควบคุมเวลาที่ใช้ในการฆ่าเชื้อและไล่อากาศในเครื่องฆ่าเชื้อ ให้เป็นไปตามที่ระบุไว้ในกรรมวิธีการผลิตที่กำหนด โดยเครื่องมือต้องแม่นยำ และห้ามใช้นาฬิกาแบบพกพาหรือนาฬิกาข้อมือในการจับเวลา</p> <p>๓.๓.๔.๖ เวลาในการฆ่าเชื้อบนแผ่นบันทึกอุณหภูมิในการฆ่าเชื้อแบบต่อเนื่อง ต้องตรงกับเวลาที่ระบุไว้ในตารางบันทึกข้อมูลของฝ่ายผลิต ในวันเดียวกันนั้น เพื่อให้สามารถตรวจสอบได้ ยกเว้น เครื่องฆ่าเชื้อภายใต้ความดันปกติให้มีการบันทึกอุณหภูมิและเวลาในการฆ่าเชื้อผลิตภัณฑ์นั้นๆ ตามความถี่ที่เหมาะสม</p>

ลำดับที่	หัวข้อ	เนื้อหา
		<p>๓.๓.๔.๗ มีการทวนสอบบันทึกการควบคุมกระบวนการผลิตและการฆ่าเชื้อผลิตภัณฑ์ เพื่อให้เป็นไปตามกรรมวิธีการผลิตที่กำหนด และบันทึกผล กรณีพบปัญหา หรือข้อผิดพลาดในกระบวนการผลิตและการฆ่าเชื้อ ต้องดำเนินการแก้ไขได้อย่างทันทั่วทั้ง</p> <p>๓.๓.๕ มาตรการจัดการกับผลิตภัณฑ์ในกรณีที่มีสภาวะที่เกิดการเบี่ยงเบนไปจากข้อกำหนด ซึ่งทำให้อุณหภูมิและเวลาในการฆ่าเชื้อต่ำกว่าที่กำหนดไว้ในกรรมวิธีการผลิตที่กำหนด หรือ เมื่อสูญเสียการควบคุมปัจจัยวิกฤตที่กำหนด ผู้ผลิตต้องมีวิธีการดำเนินการ และบันทึกผลดังต่อไปนี้</p> <p>๓.๓.๕.๑ แยกและกักผลิตภัณฑ์ที่มีปัญหา โดยผู้ที่มีความรู้ และได้รับมอบหมายในการควบคุมกระบวนการผลิต โดยนำผลิตภัณฑ์ที่แยกและกักไว้ไปฆ่าเชื้อซ้ำ หรือทำลายผลิตภัณฑ์ด้วยวิธีการที่เหมาะสม</p> <p>กรณีฆ่าเชื้อใหม่ ต้องดำเนินการตามข้อกำหนดที่ ผู้กำหนดกระบวนการฆ่าเชื้อด้วยความร้อนกำหนดไว้</p> <p>๓.๓.๕.๒ สำหรับผลิตภัณฑ์ที่มีความปลอดภัยต่อการบริโภคต้องผ่านการประเมินและตัดสินใจโดยผู้กำหนดกระบวนการฆ่าเชื้อด้วยความร้อน พร้อมบันทึกผล</p> <p>๓.๓.๖ การทำให้ผลิตภัณฑ์เย็น ต้องมีวิธีการทำให้ผลิตภัณฑ์เย็นตัวลงอย่างรวดเร็ว และมีการลำเลียงผลิตภัณฑ์ออกจากเครื่องฆ่าเชื้อสู่ห้องหรือบริเวณกัก เพื่อรอให้ผลิตภัณฑ์แห้ง ห้ามพนักงานสัมผัสกับผลิตภัณฑ์ดังกล่าว</p> <p>๓.๔ การบ่งชี้</p> <p>๓.๔.๑ มีการเก็บและบ่งชี้ ชนิดของวัตถุดิบ บรรจุภัณฑ์ และผลิตภัณฑ์สำเร็จรูป ผลิตภัณฑ์ที่ต้องผ่านกระบวนการผลิตซ้ำ หรือผลิตภัณฑ์รื้อทำลายอย่างชัดเจน</p> <p>๓.๔.๒ การบ่งชี้โดยการระบุรหัสผลิตภัณฑ์ต้องชัดเจน ในกรณีที่ไม่สามารถระบุรหัสลงบนตัวบรรจุภัณฑ์ได้โดยตรง ต้องใช้วิธีอื่นที่เหมาะสม ซึ่งอย่างน้อยต้องครอบคลุม ในเรื่อง สถานที่ผลิต วันเดือนปีที่ผลิต หรือวันเดือนปีที่หมดอายุ รุ่นการผลิต หรือข้อมูลเพิ่มเติมอื่นๆ เพื่อให้สามารถสอบกลับและเรียกคืนสินค้าได้ในกรณีสินค้ามีปัญหา</p> <p>๓.๕ การควบคุมคุณภาพ</p> <p>๓.๕.๑ มีข้อกำหนดของผลิตภัณฑ์ ซึ่งครอบคลุมทั้งด้านกายภาพ เคมี และจุลินทรีย์ อาจรวมถึงองค์ประกอบอื่นที่จำเป็น ตามธรรมชาติของอาหารนั้น รวมทั้งมีวิธีการสุ่มตัวอย่าง วิธีการวิเคราะห์ และเกณฑ์ของการยอมรับ</p> <p>๓.๕.๒ มีการสุ่มตัวอย่างผลิตภัณฑ์ระหว่างกระบวนการผลิตจากสายการผลิตเป็นระยะๆ เพื่อตรวจสอบทั้งด้านคุณภาพและความปลอดภัย</p> <p>๓.๕.๓ มีการตรวจวิเคราะห์ผลิตภัณฑ์สุดท้าย โดยห้องปฏิบัติการมาตรฐานเพื่อตรวจสอบคุณภาพตามประกาศกระทรวงสาธารณสุข ทางด้านกายภาพ เคมี และจุลินทรีย์ อย่างน้อยปีละ ๑ ครั้ง และบันทึกผล รวมทั้งมีการตรวจวิเคราะห์คุณภาพผลิตภัณฑ์เพื่อเฝ้าระวังตนเอง ตามความถี่ที่เหมาะสม และบันทึกผล</p> <p>๓.๕.๔ ต้องเก็บรักษาผลิตภัณฑ์สำเร็จรูป ในสภาพที่ไม่ก่อให้เกิดการปนเปื้อน และมีการบ่งชี้สถานภาพอย่างชัดเจน</p> <p>๓.๕.๕ มีการขนส่งผลิตภัณฑ์ในลักษณะที่ป้องกันการปนเปื้อน และเสื่อมสภาพ</p>

ลำดับที่	หัวข้อ	เนื้อหา
		<p>๓.๖ น้ำ น้ำแข็ง และไอน้ำที่ใช้ในกระบวนการผลิตอาหาร</p> <p>๓.๖.๑ น้ำและไอน้ำที่ใช้ในกระบวนการผลิตอาหาร ต้องมีคุณภาพมาตรฐานตามประกาศกระทรวงสาธารณสุขว่าด้วยเรื่องน้ำบริโภคในภาชนะบรรจุที่ปิดสนิท และมีการนำไปใช้ในสภาพที่ถูกสุขลักษณะ</p> <p>๓.๖.๒ น้ำแข็งที่ใช้ในกระบวนการผลิตที่สัมผัสกับอาหาร ต้องมีคุณภาพมาตรฐานตามประกาศกระทรวงสาธารณสุขว่าด้วยเรื่องน้ำแข็ง และมีการนำไปใช้ในสภาพที่ถูกสุขลักษณะ</p> <p>๓.๖.๓ น้ำหล่อเย็น ที่ใช้เพื่อทำให้ผลิตภัณฑ์เย็นตัวลงหลังการฆ่าเชื้อ ต้องเติมคลอรีน หรือสารฆ่าเชื้อชนิดอื่นที่ถูกต้องตามหลักวิชาการที่ระบุไว้ในปริมาณที่เหมาะสม และสามารถตรวจวัดว่ามีปริมาณสารฆ่าเชื้อหลงเหลือในน้ำหล่อเย็นตลอดช่วงเวลาผลิต และบันทึกผล</p> <p>๓.๖.๔ ในกรณีนำน้ำหล่อเย็นกลับมาใช้ซ้ำ ต้องสามารถตรวจสอบได้ว่าผ่านการบำบัดอย่างถูกต้อง และเหมาะสมก่อนนำกลับมาใช้ใหม่ และต้องมีระบบลำเลียงน้ำที่แยกต่างหาก เพื่อป้องกันการปนเปื้อนข้าม</p> <p>๓.๗ การเรียกคืนผลิตภัณฑ์</p> <p>มีเอกสารที่ระบุวิธีการในการเรียกคืนผลิตภัณฑ์ ซึ่งสามารถบ่งชี้และเรียกคืนรุ่นของผลิตภัณฑ์ที่มีปัญหาได้อย่างรวดเร็ว มีประสิทธิภาพ และบันทึกผลกรณีมีการเรียกคืนสินค้า</p>
๔	<p>การทำความสะอาด การฆ่าเชื้อ การบำรุงรักษา และการสอบเทียบ</p>	<p>ผู้ผลิตต้องมีการดำเนินงานเกี่ยวกับการทำความสะอาด การฆ่าเชื้อ การบำรุงรักษา และการสอบเทียบ ดังต่อไปนี้</p> <p>๔.๑ การทำความสะอาดและการฆ่าเชื้อ</p> <p>๔.๑.๑ มีเอกสารซึ่งมีรายละเอียดเกี่ยวกับขั้นตอนการล้างทำความสะอาดและฆ่าเชื้อเครื่องมือ เครื่องจักร และอุปกรณ์ต่างๆ ที่ใช้ในการผลิต</p> <p>๔.๑.๒ มีการล้างทำความสะอาด และการฆ่าเชื้อเครื่องมือ เครื่องจักร และอุปกรณ์ต่าง ๆ ที่ใช้ในการผลิต อย่างเหมาะสมและมีประสิทธิภาพ</p> <p>๔.๑.๓ มีการตรวจสอบประสิทธิภาพการล้างทำความสะอาด การฆ่าเชื้อ และการตกค้างของสารเคมีที่ใช้ล้างทำความสะอาดและฆ่าเชื้อ และบันทึกผล</p> <p>๔.๑.๔ มีการเก็บอุปกรณ์ที่ทำความสะอาด ฆ่าเชื้อแล้วให้เป็นสัดส่วน และห่างจากที่ที่อาจก่อให้เกิดการปนเปื้อนซ้ำ</p> <p>๔.๑.๕ มีการลำเลียงขนส่งภาชนะและอุปกรณ์ที่ทำความสะอาดแล้ว อยู่ในลักษณะที่ป้องกันการปนเปื้อนจากภายนอก</p> <p>๔.๒ สารที่ใช้ในการทำความสะอาด ฆ่าเชื้อ และหล่อเย็น เครื่องมือ เครื่องจักร และอุปกรณ์การผลิตต้องมีป้ายบ่งชี้ รวมทั้งมีข้อมูลเกี่ยวกับชนิดของสารเคมี วิธีใช้ การจัดเก็บแยกเป็นสัดส่วนออกจากบริเวณผลิต การใช้สารเคมีต้องอยู่ภายใต้เงื่อนไขที่ปลอดภัย มีฉลากภาษาไทยกำกับ มีมาตรการการควบคุมสำหรับการนำไปใช้</p> <p>๔.๓ มีแผนการบำรุงรักษาเครื่องมือ เครื่องจักร และอุปกรณ์การผลิต และแผนการสอบเทียบอุปกรณ์ที่จำเป็นในการผลิต อย่างเหมาะสมและมีประสิทธิภาพ</p> <p>๔.๔ มีการดำเนินการบำรุงรักษาเครื่องมือ เครื่องจักร และอุปกรณ์การผลิตอย่างสม่ำเสมอ และสอบเทียบอุปกรณ์ที่จำเป็นในการผลิต โดยดำเนินการสอบเทียบอย่างน้อยปีละ ๑ ครั้ง และบันทึกผล</p>

ลำดับที่	หัวข้อ	เนื้อหา
๕	การสุขาภิบาล	<p>ผู้ผลิตต้องดำเนินการเกี่ยวกับสุขาภิบาลดังนี้</p> <p>๕.๑ น้ำที่ใช้ภายในสถานที่ผลิต ต้องสะอาด มีการปรับคุณภาพน้ำตามความจำเป็น มีปริมาณเพียงพอ และมีสัญลักษณ์แยกจากประเภทน้ำที่ใช้สัมผัสอาหารโดยตรงอย่างชัดเจน</p> <p>๕.๒ มีภาชนะรองรับขยะมูลฝอยที่มีฝาปิดในจำนวนที่เพียงพอ และมีวิธีการกำจัดที่เหมาะสม</p> <p>๕.๓ มีการจัดการระบายน้ำทิ้งและสิ่งโสโครกอย่างมีประสิทธิภาพ เหมาะสม และไม่ก่อให้เกิดการปนเปื้อนกลับเข้าสู่กระบวนการผลิตอาหาร</p> <p>๕.๔ ห้องส้วมและอ่างล้างมือหน้าห้องส้วมมีจำนวนเพียงพอสำหรับผู้ปฏิบัติงาน และถูกสุขลักษณะ มีอุปกรณ์ในการล้างมือครบถ้วน สามารถใช้งานได้มีประสิทธิภาพ และต้องแยกจากบริเวณผลิต หรือไม่เปิดสู่บริเวณผลิตโดยตรง</p> <p>๕.๕ อ่างล้างมือบริเวณผลิตมีจำนวนเพียงพอและติดตั้งในบริเวณที่เหมาะสมต่อการใช้งาน มีอุปกรณ์การล้างมือครบถ้วน และมีอุปกรณ์ทำให้มือแห้งหรือฆ่าเชื้อมือที่สามารถใช้งานได้มีประสิทธิภาพ</p> <p>๕.๖ ไม่มีสัตว์เลี้ยงในอาคารผลิต และมีระบบควบคุมป้องกัน และการตรวจสอบติดตาม และกำจัดสัตว์พาหะนำโรคอย่างมีประสิทธิภาพ และบันทึกผล</p>
๖	บุคลากรและสุขลักษณะของผู้ปฏิบัติงาน	<p>๖.๑ บุคลากรผู้ปฏิบัติงานในบริเวณผลิตต้องปฏิบัติและคำนึงถึงปัจจัยต่าง ๆ ดังนี้</p> <p>๖.๑.๑ ไม่เป็นโรคติดต่อหรือโรคนำรังเกียจตามที่กำหนดไว้ในกฎกระทรวง หรือมีบาดแผลอันอาจก่อให้เกิดการปนเปื้อนสู่อาหาร และมีข้อกำหนดสำหรับผู้ปฏิบัติงานที่มีอาการของโรค</p> <p>๖.๑.๒ มีการตรวจสุขภาพประจำปี อย่างน้อยปีละ๑ ครั้ง และบันทึกผล</p> <p>๖.๑.๓ แต่งกายสะอาด ตัดเล็บสั้น ไม่ทาเล็บ ไม่สวมใส่เครื่องประดับ</p> <p>๖.๑.๔ ล้างมือให้สะอาดทุกครั้งก่อนเริ่มปฏิบัติงาน ภายหลังจากการสัมผัสสิ่งสกปรกที่ก่อให้เกิดการปนเปื้อน และภายหลังจากใช้ห้องน้ำ และห้องส้วม</p> <p>๖.๑.๕ สวมถุงมือที่อยู่ในสภาพสมบูรณ์และสะอาดถูกสุขลักษณะ สำหรับการปฏิบัติงานบางขั้นตอนที่ไม่ต้องสวมถุงมือ ต้องล้างมือให้สะอาดก่อนการผลิตทุกครั้ง</p> <p>๖.๑.๖ สวมหมวก ตาข่ายหรือผ้าคลุมผม ผ้ากันเปื้อน ฝาปิดปาก ขณะปฏิบัติงาน (ตามความเหมาะสม)</p> <p>๖.๑.๗ มีมาตรการจัดการรองเท้าให้เหมาะสม เช่น เปลี่ยนใช้รองเท้าเฉพาะบริเวณ หรือจุ่มรองเท้าในน้ำยาฆ่าเชื้อโรคก่อนเข้าสู่บริเวณผลิต</p> <p>๖.๑.๘ ไม่บริโภคอาหาร สูบบุหรี่ ในขณะที่ปฏิบัติงาน หรือมีพฤติกรรมขณะปฏิบัติงานที่น่ารังเกียจอื่น ๆ ที่อาจทำให้เกิดการปนเปื้อนสู่อาหาร</p>

ลำดับที่	หัวข้อ	เนื้อหา
		<p>๖.๑.๙ มีหลักฐานการฝึกอบรมผู้ปฏิบัติงานเกี่ยวกับสุขลักษณะทั่วไปและความรู้ทั่วไปในการผลิตอาหารในภาชนะบรรจุที่ปิดสนิท ชนิดที่มีความเป็นกรดต่ำ และชนิดที่ปรับกรดตามความเหมาะสม</p> <p>๖.๒ ผู้ควบคุมการผลิต (Retort Supervisors) ต้องมีคุณสมบัติและความรู้เกี่ยวกับการผลิตผลิตภัณฑ์อาหารชนิดที่มีความเป็นกรดต่ำ หรืออาหารชนิดที่ปรับกรด ตามความเหมาะสม ตามประเภทอาหารที่ผลิต ดังนี้</p> <p>๖.๒.๑ มีหลักฐานการผ่านการฝึกอบรมและการทดสอบความรู้ความชำนาญ เกี่ยวกับข้อกำหนดของการควบคุมเครื่องฆ่าเชื้ออาหารที่บรรจุในภาชนะปิดสนิทชนิดที่มีความเป็นกรดต่ำและชนิดปรับกรด ตามที่กำหนดในบัญชีหมายเลข ๓ ท้ายประกาศนี้</p> <p>๖.๒.๒ มีประสบการณ์ในการปฏิบัติงานเกี่ยวกับกลุ่มประเภทอาหารที่ผลิต อย่างต่อเนื่องตามความเหมาะสม</p> <p>๖.๓ ผู้กำหนดกระบวนการฆ่าเชื้อด้วยความร้อน (Process Authority) โดยอาจเป็นหน่วยงานภายในหรือภายนอกที่เป็นที่ยอมรับ หรือเป็นบุคคล ที่ต้องมีคุณสมบัติและความรู้เกี่ยวกับการผลิตผลิตภัณฑ์อาหารชนิดที่มีความเป็นกรดต่ำ หรืออาหารชนิดที่ปรับกรด ตามความเหมาะสม ตามประเภทอาหารที่ผลิต ดังนี้</p> <p>๖.๓.๑ จบการศึกษาขั้นต้นระดับปริญญาตรี ด้านวิทยาศาสตร์การอาหาร อุตสาหกรรมเกษตร หรือสาขาที่เกี่ยวข้อง</p> <p>๖.๓.๒ มีหลักฐานการผ่านการฝึกอบรมและการทดสอบความรู้ความชำนาญทั้งภาคทฤษฎีและภาคปฏิบัติการ เกี่ยวกับข้อกำหนดของการใช้ความร้อนในการฆ่าเชื้ออาหารที่บรรจุในภาชนะปิดสนิทชนิดที่มีความเป็นกรดต่ำและชนิดที่ปรับกรด ตามที่กำหนดในบัญชีหมายเลข ๓ ท้ายประกาศนี้</p> <p>๖.๓.๓ มีประสบการณ์ในการกำหนดกระบวนการฆ่าเชื้อด้วยความร้อนที่สอดคล้องกับกลุ่มประเภทอาหารที่ผลิต อย่างต่อเนื่องตามความเหมาะสม และปัจจุบันยังคงดำเนินงานในหน้าที่นี้อยู่</p> <p>๖.๔ สถานที่ผลิตต้องมีเอกสารข้อกำหนดด้านสุขลักษณะหรือมาตรการสำหรับผู้เยี่ยมชมและผู้ที่ไม่เกี่ยวข้องกับการผลิต อย่างน้อยต้องปฏิบัติตามข้อ ๖.๑.๓-๖.๑.๘</p>
๗	บันทึกและรายงานผล	<p>ผู้ผลิตต้องมีบันทึก หรือรายงานต่าง ๆ ที่เกี่ยวข้องกับการผลิต ซึ่งถูกต้อง และเป็นปัจจุบัน</p> <p>๗.๑ ต้องมีรายการบันทึกต่าง ๆ ดังต่อไปนี้</p> <p>๗.๑.๑ การตรวจวิเคราะห์และการควบคุมกระบวนการผลิต อย่างน้อยดังนี้</p> <p>๗.๑.๑.๑ ผลการตรวจวิเคราะห์คุณภาพวัตถุดิบ และส่วนผสม</p> <p>๗.๑.๑.๒ ผลการตรวจวิเคราะห์คุณภาพบรรจุภัณฑ์</p> <p>๗.๑.๑.๓ ผลการควบคุมการปรุงผสมตามสูตรส่วนประกอบที่กำหนด</p> <p>๗.๑.๑.๔ ผลการควบคุมค่าความเป็นกรดต่างระหว่างการผลิต และวิธีการปรับสภาพให้เป็นกรด (กรณีผลิตอาหารปรับกรด)</p> <p>รวมทั้งบันทึกการตรวจสอบและทวนสอบค่าความเป็นกรดต่างของผลิตภัณฑ์</p> <p>๗.๑.๑.๕ ผลการควบคุมปริมาตร น้ำหนักบรรจุ และช่องว่างเหนืออาหารในบรรจุภัณฑ์</p>

ลำดับที่	หัวข้อ	เนื้อหา
		<p>๗.๑.๑.๖ ผลการตรวจสอบปริมาณอากาศที่หลงเหลือ</p> <p>๗.๑.๑.๗ ผลการตรวจสอบการทำงานของเครื่องปิดผนึก รวมถึงบันทึกการแก้ไขกรณีที่เครื่องปิดผนึกเกิดขัดข้อง</p> <p>๗.๑.๑.๘ ผลการตรวจสอบความสมบูรณ์ของรอยผนึก ระบุถึง รหัส วันและเวลา ค่าที่วัด และตำแหน่งของภาชนะบรรจุ</p> <p>๗.๑.๑.๙ ผลการเตรียมความพร้อมอุปกรณ์เครื่องมือก่อนการฆ่าเชื้อ</p> <p>๗.๑.๑.๑๐ ผลการตรวจวัดอุณหภูมิเริ่มต้น (Initial Temperature) ของอาหารก่อนการฆ่าเชื้อ</p> <p>๗.๑.๑.๑๑ ผลการควบคุมอุปกรณ์เครื่องมือที่ใช้ในกระบวนการฆ่าเชื้อ พร้อมการลงนามตรวจสอบจากผู้ควบคุมการผลิต</p> <p>๗.๑.๑.๑๒ ผลการปรับคุณภาพน้ำ และบันทึกปริมาณคลอรีนอิสระหลงเหลือในน้ำหล่อเย็น รวมถึงผลวิเคราะห์น้ำที่ใช้ในกระบวนการผลิต</p> <p>๗.๑.๑.๑๓ ผลการตรวจวิเคราะห์คุณภาพผลิตภัณฑ์สุดท้าย เพื่อเฝ้าระวังตนเอง ด้านกายภาพ เคมี และจุลินทรีย์</p> <p>๗.๑.๑.๑๔ ผลการดำเนินการในกรณีที่เกิดการเบี่ยงเบนไปจากข้อกำหนด ซึ่งรวมถึงบันทึกการแก้ไขปัญหา และบันทึกการประเมินและการตัดสินใจ สำหรับผลิตภัณฑ์ที่มีปัญหา</p> <p>๗.๑.๑.๑๕ ผลการดำเนินการกับผลิตภัณฑ์ที่เรียกคืน และผลิตภัณฑ์ที่ไม่ปลอดภัยสำหรับการบริโภค</p> <p>๗.๑.๒ การตรวจสอบการทำความสะอาด การฆ่าเชื้อ การบำรุงรักษาและการสุขาภิบาล</p> <p>๗.๑.๒.๑ ผลการตรวจสอบประสิทธิภาพการทำความสะอาด ฆ่าเชื้อบรรจุภัณฑ์ การตกค้างของสารเคมีที่ใช้ในการทำความสะอาดบรรจุภัณฑ์</p> <p>๗.๑.๒.๒ ผลการตรวจสอบประสิทธิภาพของการทำความสะอาด การฆ่าเชื้อ เครื่องจักร และอุปกรณ์ในการผลิต</p> <p>๗.๑.๒.๓ ผลการตรวจสอบการตกค้างของสารเคมีที่ใช้ในการทำความสะอาดหรือฆ่าเชื้อเครื่องมือ เครื่องจักร และอุปกรณ์ในการผลิต</p> <p>๗.๑.๒.๔ ผลการตรวจสอบสภาพ และบำรุงรักษา ของเครื่องจักร อุปกรณ์การผลิต</p> <p>๗.๑.๒.๕ ผลการตรวจสอบชนิดและปัจจัยที่เกี่ยวข้องกับการใช้สารเคมีทำความสะอาด หรือฆ่าเชื้อ</p> <p>๗.๑.๒.๖ การควบคุมสัตว์พาหะนำโรค</p> <p>๗.๒ รายงานที่เกี่ยวข้องกับการผลิต อย่างน้อยดังต่อไปนี้</p> <p>๗.๒.๑ ผลการตรวจวิเคราะห์คุณภาพวัตถุดิบ ส่วนผสม และบรรจุภัณฑ์หรือ ใบรับรองคุณภาพ (Certificate of Analysis, COA) สำหรับวัตถุดิบ ส่วนผสม และบรรจุภัณฑ์</p> <p>๗.๒.๒ ผลการตรวจวิเคราะห์คุณภาพน้ำ ใต้น้ำ และน้ำแข็งตามมาตรฐานที่กำหนดไว้ในประกาศกระทรวงสาธารณสุขว่าด้วยเรื่องน้ำบริโภคในภาชนะบรรจุที่ปิดสนิท และน้ำแข็งเป็นอย่างน้อย</p> <p>๗.๒.๓ ผลการศึกษาการทดสอบการกระจายอุณหภูมิในเครื่องฆ่าเชื้อ (Temperature Distribution) การศึกษาการแทรกผ่านความร้อนในผลิตภัณฑ์อาหาร (Heat Penetration)</p>

ลำดับที่	หัวข้อ	เนื้อหา
		<p>๗.๒.๔ ผลการตรวจวิเคราะห์คุณภาพผลิตภัณฑ์สุดท้ายตามประกาศกระทรวงสาธารณสุขที่เกี่ยวข้อง โดย ห้องปฏิบัติการมาตรฐาน</p> <p>๗.๒.๕ ผลการสอบเทียบอุปกรณ์ เครื่องมือที่ใช้ในการควบคุมกระบวนการผลิต</p> <p>๗.๒.๖ ผลการตรวจสุขภาพประจำปีของผู้ปฏิบัติงาน</p> <p>๗.๒.๗ ประวัติหรือรายงานฝึกอบรมของผู้ปฏิบัติงาน ตามหน้าที่ที่ได้รับมอบ</p> <p>๗.๓ การเก็บรักษาบันทึกและรายงาน ควรเก็บไว้อย่างน้อย ๓ ปี ณ สถานที่ผลิต ๑ ปีเป็นอย่างน้อย และอีก ๒ ปี ณ สถานที่ผลิต หรือสถานที่ซึ่งสามารถนำมาแสดงได้สะดวก</p>

บัญชีหมายเลข ๒

ท้ายประกาศกระทรวงสาธารณสุข (ฉบับที่ ๓๔๙) พ.ศ. ๒๕๕๖ เรื่อง วิธีการผลิต เครื่องมือเครื่องใช้ในการผลิต และการเก็บรักษาอาหารในภาชนะบรรจุที่ปิดสนิทชนิดที่มีความเป็นกรดต่ำ และชนิดที่ปรับกรด

รายการเครื่องมือ เครื่องจักร และอุปกรณ์ที่ใช้ในการผลิตอาหารในภาชนะบรรจุที่ปิดสนิท ชนิดที่มีความเป็นกรดต่ำ และชนิดที่ปรับกรด

เครื่องฆ่าเชื้อ ใช้สำหรับส่งผ่านความร้อนแก่อาหารในภาชนะบรรจุที่ปิดสนิทโดยเฉพาะผลิตภัณฑ์อาหารชนิดที่มีความเป็นกรดต่ำและชนิดที่ปรับกรด เพื่อทำลายจุลินทรีย์ให้อยู่ในระดับที่ปลอดภัยในเชิงการค้า (Commercial Sterility) และไม่เป็นอันตรายต่อผู้บริโภค ปัจจุบันแบ่งออกเป็นประเภทต่าง ๆ ได้ดังนี้

๑. เครื่องฆ่าเชื้อด้วยความร้อนชนิดภายใต้ความดัน (Retorts)

๑.๑ เครื่องฆ่าเชื้อแนวนอน แบบใช้ไอน้ำ (Horizontal Steam Retorts)

๑.๒ เครื่องฆ่าเชื้อแนวตั้ง แบบใช้ไอน้ำ (Vertical Steam Retorts)

๑.๓ เครื่องฆ่าเชื้อแนวตั้ง แบบใช้น้ำร้อน (Vertical Water Retorts)

๑.๔ เครื่องฆ่าเชื้อแนวนอน แบบใช้การพ่นน้ำร้อน (Horizontal Shower Water/ Water Spray/ Water Cascade Retorts)

๑.๕ เครื่องฆ่าเชื้อแนวนอน แบบใช้น้ำร้อนท่วม (Horizontal Total Immersion Water Retorts)

๑.๖ เครื่องฆ่าเชื้อแบบวางเกลียวหมุน (Reel and Spiral Retorts)

๑.๗ เครื่องฆ่าเชื้อแนวนอน แบบใช้ไอน้ำผสมอากาศ (Horizontal Steam/Air Mixer Retorts)

๑.๘ เครื่องฆ่าเชื้อแบบไม่ใช้ตะกร้า (Crateless Retorts)

๑.๙ เครื่องฆ่าเชื้อแบบใช้น้ำรับแรงดัน (Hydrostatic Retorts)

ส่วนเครื่องฆ่าเชื้อ ลำดับที่ ๑.๗ -๑.๙ หรือนอกเหนือจากนี้ หากมีการติดตั้ง ผู้ประกอบการต้องนำรายละเอียดส่งให้สำนักงานคณะกรรมการอาหารและยา พิจารณาเป็นกรณีไป

๒. เครื่องฆ่าเชื้อด้วยความร้อนภายใต้บรรยากาศปกติ (Cooker)

๓. เครื่องฆ่าเชื้อด้วยระบบการผลิตแบบปลอดเชื้อ (Aseptic Systems)

โดยเครื่องฆ่าเชื้อในการผลิตอาหารในภาชนะบรรจุที่ปิดสนิทชนิดที่มีความเป็นกรดต่ำ และชนิดที่ปรับกรดแต่ละประเภทดังกล่าวข้างต้น ที่นิยมใช้กันแพร่หลายมีรายละเอียดแยกตามประเภทของเครื่องฆ่าเชื้อที่ใช้ อย่างน้อย ดังนี้

๑. เครื่องฆ่าเชื้อด้วยความร้อนชนิดภายใต้ความดัน (Retorts)

๑.๑ เครื่องฆ่าเชื้อแนวนอนแบบใช้ไอน้ำ (Horizontal Steam Retorts)

เครื่องฆ่าเชื้อชนิดนี้ให้ความร้อนด้วยไอน้ำอ้อมตัว ดังนั้นในการฆ่าเชื้อจึงต้องไล่อากาศออกจากเครื่องฆ่าเชื้อให้หมดเพื่อป้องกันการเกิดจุดที่ร้อนช้า (Cold Spots) ภายในเครื่องฆ่าเชื้อ การควบคุมอุณหภูมิทำได้โดยการควบคุมความดันของไอน้ำอ้อมตัว เครื่องฆ่าเชื้อแบบนี้มีลักษณะตัวอย่างดังรูปที่ ๑

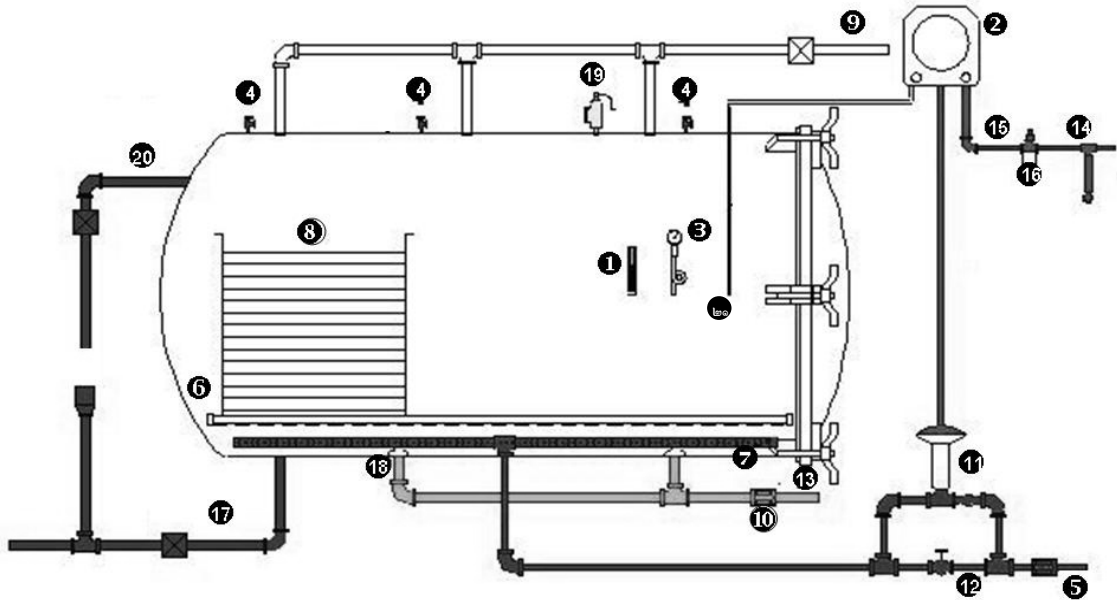

รูปที่ ๑ ตัวอย่างเครื่องฆ่าเชื้อแนวนอนแบบใช้ไอน้ำ (Horizontal Steam Retorts) มีอุปกรณ์ประกอบด้วย

- | | |
|--|--|
| ๑ เทอร์โมมิเตอร์อ้างอิง (MIG Thermometer) | ๑๑ วาล์วควบคุมไอน้ำ (Steam Control Valve) |
| ๒ เครื่องควบคุมและบันทึกอุณหภูมิ (Temperature Controller and Recording Device) | ๑๒ ท่อทางเบี่ยงไอน้ำ (Steam By Pass) |
| ๓ มาตรวัดความดัน (Pressure Gauge) | ๑๓ ท่อน้ำเข้า (Water Inlet) |
| ๔ ช่องระบายไอน้ำ (Bleeder) | ๑๔ ท่ออากาศสำหรับอุปกรณ์บันทึกอุณหภูมิ (Compressed Air Pipe) |
| ๕ ท่อไอน้ำเข้า (Steam Inlet) | ๑๕ อุปกรณ์กรองอากาศ (Air Filter) |
| ๖ ที่รองรับตะแกรง (Crate Support) | ๑๖ อุปกรณ์ควบคุมความดันอากาศ (Air Pressure Regulator) |
| ๗ ท่อกระจายไอน้ำ (Steam Spreader) | ๑๗ ท่อระบายน้ำ (Drain) |
| ๘ อุปกรณ์สำหรับจัดเรียงตำแหน่งของบรรจุภัณฑ์ (Stacking Equipment) | ๑๘ ที่กระบังน้ำเข้า (Water Inlet Baffles) |
| ๙ ท่อไล่อากาศ (Vent) | ๑๙ วาล์วนิรภัย (Safety Valve) |
| ๑๐ วาล์วที่ใช้กับท่อน้ำ (Water Valve) | ๒๐ ท่อน้ำล้น (Overflow Line) |
| | ๒๑ อุปกรณ์ส่งสัญญาณวัดอุณหภูมิ (Temperature Sensor) |

๑.๑.๑ เทอร์โมมิเตอร์อ้างอิง (Reference Thermometer (RT)) หรือ เทอร์โมมิเตอร์ชนิดปรอทในแท่งแก้ว (Mercury in Glass Thermometer (MIG thermometer)) หรือ (Master Temperature Indicator (MTI)) เครื่องฆ่าเชื้อด้วยความร้อนชนิดภายใต้ความดัน ต้องมีอุปกรณ์วัดอุณหภูมิอ้างอิงที่มีความเที่ยงตรง เช่น เทอร์โมมิเตอร์ชนิดปรอทในแท่งแก้ว (Mercury in Glass Thermometer) หรือเครื่องมืออุปกรณ์อื่นที่มีความทัดเทียมกัน ต้องอ่านอุณหภูมิได้ละเอียดถึง ๐.๕ องศาเซลเซียส (หรือ ๑ องศาฟาเรนไฮต์) และมีสเกลไม่เกิน ๔ องศาเซลเซียสต่อเซนติเมตร มีป้ายแสดงวันเดือนปีที่ทำการสอบเทียบครั้งสุดท้าย และมีสเกลไม่เกิน ๔ องศาเซลเซียสต่อเซนติเมตร มีป้ายแสดงวันเดือนปีที่ทำการสอบเทียบครั้งสุดท้าย และเก็บรักษาระบบบันทึกการตรวจสอบไว้เป็นหลักฐานโดยมีการสอบเทียบอย่างน้อยปีละ ๑ ครั้ง เทอร์โมมิเตอร์อ้างอิง

ต้องติดตั้งไว้ในที่ที่อ่านได้ง่าย โดยทั่วไปนิยมใช้เทอร์โมมิเตอร์อ้างอิงแบบปรอทเป็นเครื่องบอกอุณหภูมิขณะฆ่าเชื้อ การติดตั้งกระเปาะของเทอร์โมมิเตอร์อยู่ระหว่างผนังของเครื่องฆ่าเชื้อหรือในช่องภายนอกซึ่งต่อกับเครื่องฆ่าเชื้อ กรณีติดตั้งกระเปาะไว้ที่ช่องภายนอกต้องมีขนาดเส้นผ่านศูนย์กลางขนาดอย่างน้อย $\frac{3}{4}$ นิ้ว และมีช่องระบายไอน้ำขนาดเส้นผ่านศูนย์กลางอย่างน้อย $\frac{1}{16}$ นิ้ว ตั้งอยู่ในตำแหน่งที่สามารถให้ไอน้ำผ่านไปได้ตลอดความยาวของกระเปาะของเทอร์โมมิเตอร์อย่างต่อเนื่องตลอดเวลาการฆ่าเชื้อ

๑.๑.๒ เครื่องควบคุมและบันทึกอุณหภูมิ (Temperature Controller and Recording Device)

เครื่องฆ่าเชื้อภายใต้ความดันต้องติดตั้งเครื่องบันทึกอุณหภูมิและเวลาที่มีความคลาดเคลื่อนไม่เกิน $+1$ ถึง -0.5 องศาเซลเซียส ($+2$ ถึง -1 องศาฟาเรนไฮต์) กราฟบันทึกอุณหภูมิมียึดแบ่งช่องตลอดช่วงการใช้งานโดยยึดแบ่งช่องไม่เกิน ๑ องศาเซลเซียส (๒ องศาฟาเรนไฮต์) อุปกรณ์บันทึกอุณหภูมิจำลองใช้ร่วมกับเครื่องควบคุมไอน้ำและสามารถใช้เป็นเครื่องบันทึกอุณหภูมิและควบคุมอุณหภูมิในเครื่องเดียวกัน การติดตั้งกระเปาะของอุปกรณ์วัดอุณหภูมิต้องอยู่ระหว่างผนังของเครื่องฆ่าเชื้อ หรือในช่องภายนอกซึ่งต่อกับเครื่องฆ่าเชื้อที่มีช่องระบายไอน้ำขนาดเส้นผ่านศูนย์กลางอย่างน้อย $\frac{1}{16}$ นิ้ว ขึ้นไปเพื่อให้ไอน้ำผ่านออกมาต่อเนื่องกันตลอดเวลาการฆ่าเชื้อ กรณีใช้เครื่องควบคุมอุณหภูมิแบบใช้อากาศควบคุมการเปิดปิดวาล์ว (Air Diaphragm) ต้องมีระบบกรองอากาศที่มีประสิทธิภาพเพียงพอเพื่อให้อากาศแห้งและสะอาด ทั้งนี้ก่อนการฆ่าเชื้อทุกรอบการผลิตต้องสอบเทียบความถูกต้องกับเทอร์โมมิเตอร์อ้างอิงทุกครั้งและต้องปรับการบันทึกอุณหภูมิมบนแผ่นกระดาษบันทึกให้อ่านค่าได้ใกล้เคียงกับเทอร์โมมิเตอร์อ้างอิงแต่ต้องไม่สูงกว่า และต้องมีมาตรการป้องกันไม่ให้ผู้ที่ไม่เกี่ยวข้องมาปรับเปลี่ยนหรือแก้ไขอุณหภูมิ เช่น การใส่กุญแจ เป็นต้น

๑.๑.๓ มาตรวัดความดัน (Pressure Gauge)

เครื่องฆ่าเชื้อภายใต้ความดันต้องมีมาตรวัดความดันที่มีขนาดเส้นผ่านศูนย์กลางของหน้าปัดอย่างน้อย ๔ นิ้ว เพื่อให้อ่านได้ชัดเจน มีการแบ่งขีดอ่านได้ละเอียดถึง ๒ ปอนด์ต่อตารางนิ้ว ความคลาดเคลื่อนไม่เกิน ๑ ปอนด์ต่อตารางนิ้ว ช่วงของการวัดอยู่ที่ประมาณ ๑.๕ เท่าของความดันที่ใช้งานของเครื่องฆ่าเชื้อ การติดตั้งควรผ่านอุปกรณ์ที่เรียกว่าหางหมู (Gauge Siphon) เพื่อป้องกันความเสียหายต่อมาตรวัด มีการสอบเทียบความเที่ยงตรงอย่างน้อยปีละ ๑ ครั้ง

๑.๑.๔ ช่องระบายไอน้ำ (Bleeder)

เครื่องฆ่าเชื้อภายใต้ความดันที่ใช้ไอน้ำอิมตัวต้องมีช่องระบายไอน้ำ (Bleeders) ขนาดเส้นผ่านศูนย์กลางอย่างน้อย ๓ มิลลิเมตร ($\frac{1}{8}$ นิ้ว) จำนวน ๑ ช่อง เป็นอย่างน้อย อยู่ตรงข้ามกับท่อไอน้ำเข้า ช่องระบายไอน้ำนี้ต้องเปิดกว้างตลอดเวลาที่ทำการฆ่าเชื้อ และอยู่ในตำแหน่งที่ผู้ควบคุมสามารถสังเกตได้โดยง่าย

ทั้งนี้ให้มีวิธีการกำจัดน้ำที่เกิดจากการกลั่นตัวของไอน้ำ (Condensate) ออกจากเครื่องฆ่าเชื้อระหว่างการทำงานของเครื่องฆ่าเชื้อ เช่น เปิดทางระบายน้ำไว้เล็กน้อย หรือใช้กักับคักไอน้ำ (Steam Trap) โดยที่ผู้ควบคุมสามารถสังเกตได้ เพราะการสะสมของคอนเดนเสทหรือน้ำกลั่นตัวในเครื่องฆ่าเชื้อจะส่งผลให้การฆ่าเชื้อผลิตภัณฑ์บริเวณด้านล่างของเครื่องฆ่าเชื้อไม่สมบูรณ์ (Under Processing)

สำหรับเครื่องฆ่าเชื้อแนวนอนแบบใช้ไอน้ำ การติดตั้งช่องระบายไอน้ำให้อยู่ที่แนวบนสุดของเครื่องฆ่าเชื้อ โดยมีระยะห่างจากปลายสุดทั้งสองด้านของเครื่องฆ่าเชื้อตามแนวนอนไม่เกิน ๑ ฟุต และต้องมีการติดตั้งช่องระบายเพิ่มทุกระยะห่าง ๘ ฟุต ทั้งนี้อาจติดตั้งช่องระบายไอน้ำไว้ที่อื่นๆ เพิ่มเติมได้หากจำเป็น เพื่อให้การกระจายความร้อน ไล่่อากาศ และไอน้ำหมุนเวียนได้ดีขึ้น

๑.๑.๕ ท่อไอน้ำเข้า (Steam Inlet)

ท่อไอน้ำเข้าที่ต่อเข้าสู่เครื่องฆ่าเชื้อโดยตรง ต้องมีขนาดใหญ่เพียงพอที่จะทำให้มีการกระจายอุณหภูมิภายในเครื่องฆ่าเชื้อได้ดี โดยตำแหน่งท่อไอน้ำเข้าอาจติดตั้งไว้ทางด้านบนหรือด้านล่างของเครื่องฆ่าเชื้อ แต่ต้องติดตั้งอยู่ในตำแหน่งตรงข้ามกับท่อไล่อากาศ ท่อไม่ควรยาวเกินไปและไม่ควรมีส่วนหักงอมาก และควรมีฉนวนหุ้มกันความร้อน

๑.๑.๖ ที่รองรับตะกร้า (Crate Support)

ที่รองรับตะกร้าหรือรถเข็นต้องมีลักษณะที่ไม่กีดขวางการไล่อากาศ มีตัวบังคับเพื่อให้มีช่องว่างระหว่างตะกร้ากับผนังเครื่องฆ่าเชื้อ และไม่ควรถูกใช้แผ่นเหล็กรองที่กั้นของเครื่องฆ่าเชื้อ

๑.๑.๗ ท่อกระจายไอน้ำ (Steam Spreader)

ท่อกระจายไอน้ำ มีช่องเปิด (รู) ซึ่งขนาดเส้นผ่านศูนย์กลางแต่ละรูควรมีขนาดอย่างน้อย ๕ มิลลิเมตร (๓/๑๖ นิ้ว) อยู่บนส่วนผิวบนของท่อ โดยมีระยะทำมุมข้างละ ๔๕ องศากับแนวกึ่งกลางท่อ พื้นที่ของช่องเปิดของท่อกระจายไอน้ำรวมกันแล้วต้องมีค่าอยู่ระหว่าง ๑ ½ ถึง ๒ เท่าของพื้นที่หน้าตัดของส่วนที่เล็กที่สุดของท่อไอน้ำเข้า การติดตั้งท่อกระจายไอน้ำให้ต่อเข้ากับท่อไอน้ำเข้าบริเวณตอนกลางของเครื่องฆ่าเชื้อและยาวขนานไปกับความยาวของเครื่องฆ่าเชื้อ

๑.๑.๘ อุปกรณ์สำหรับจัดเรียงตำแหน่งของบรรจุภัณฑ์ (Stacking Equipment)

มีลักษณะที่เอื้อต่อการไล่อากาศ และการกระจายอุณหภูมิ โดยทั่วไปการเจาะรูอุปกรณ์สำหรับจัดเรียงตำแหน่งของบรรจุภัณฑ์ควรมีขนาดเส้นผ่านศูนย์กลาง ๒๕ มิลลิเมตร (๑ นิ้ว) โดยมีระยะห่างระหว่างจุดศูนย์กลางเป็น ๕๐ มิลลิเมตร (๒ นิ้ว) หรือมีร้อยละของพื้นที่ว่างเทียบเท่า และต้องใช้แผ่นรองกันแบบชั้นเดียว เนื่องจากการใช้แผ่นรองกันสองชั้นอาจมีผลให้ช่องเปิดลดลง ปิดกั้นการไหลเวียนของไอน้ำ

๑.๑.๙ ท่อไล่อากาศ (Vent)

ใช้สำหรับระบายอากาศในช่วงการไล่อากาศออกจากเครื่องฆ่าเชื้อ (Venting) ก่อนเริ่มต้นการฆ่าเชื้อ ซึ่งอาจเปิดสู่บรรยากาศโดยตรง หรือรวมเป็นท่อรวม (Manifold) ก่อนเปิดออกสู่บรรยากาศก็ได้ แต่ต้องไม่มีสิ่งใดกีดขวางการไล่อากาศออกจากเครื่องฆ่าเชื้อ ท่อไล่อากาศต้องมีขนาดเท่ากับหรือใหญ่กว่าท่อไอน้ำเข้า การติดตั้งท่อไล่อากาศอยู่ในตำแหน่งที่อยู่ตรงข้ามกับท่อไอน้ำเข้า และมีวาล์วชนิดประตูน้ำ (Gate Valve) หรือวาล์วที่มีลักษณะไม่กีดขวางการระบาย เป็นตัวควบคุมการเปิดปิด ซึ่งวาล์วนี้ต้องเปิดเต็มที่ขณะไล่อากาศ กรณีที่เครื่องฆ่าเชื้อมีท่อไล่อากาศหลายท่อมารวมกันเป็นท่อรวม พื้นที่หน้าตัดของท่อรวมต้องเทียบเท่าหรือมากกว่าพื้นที่หน้าตัดของท่อไล่อากาศทุกตัวที่ต่อรวมกัน และไม่มีสิ่งกีดขวาง

๑.๑.๑๐ วาล์วที่ใช้กับท่อน้ำ (Water Valve)

เครื่องฆ่าเชื้อที่ใช้น้ำในการหล่อเย็น ต้องใช้วาล์วที่สามารถป้องกันการรั่วของน้ำเย็นเข้าเครื่องฆ่าเชื้อ ในระหว่างการฆ่าเชื้อ เพราะถ้าเกิดการรั่วซึมของน้ำระหว่างการฆ่าเชื้อ จะทำให้อุณหภูมิเครื่องฆ่าเชื้อลดลง และอาจทำให้การฆ่าเชื้อไม่สมบูรณ์

๑.๑.๑๑ วาล์วควบคุมไอน้ำ (Steam Control Valve)

การควบคุมอุณหภูมิของเครื่องฆ่าเชื้อ ควรใช้วาล์วควบคุมการทำงานของไอน้ำแบบกึ่งอัตโนมัติ หรือแบบอัตโนมัติ (Automatic Steam Controller) เพื่อการควบคุมที่มีประสิทธิภาพมากขึ้น โดยอาจเป็นส่วนร่วมของเครื่องวัด บันทึกลงและควบคุมอุณหภูมิ ทั้งนี้มีข้อเสนอแนะการเลือกใช้วาล์วควบคุมไอน้ำ ควรเป็นชนิดที่เมื่อได้รับสัญญาณจึงเปิด (Air to Open Type) หรืออาจควบคุมอุณหภูมิของเครื่องฆ่าเชื้อโดยการควบคุมความดันไอน้ำของเครื่องฆ่าเชื้อก็ได้

๑.๑.๑๒ ท่อทางเบี่ยงไอน้ำ (Steam By Pass)

เป็นท่อที่ต่อคร่อมขนานไปกับท่อไอน้ำเข้าที่ติดตั้งวาล์วควบคุมอัตโนมัติเพื่อเป็นทางผ่านของไอน้ำ การเปิดปิดวาล์วท่อทางเบี่ยงไอน้ำให้ไอน้ำผ่านเป็นแบบที่ควบคุมด้วยมือ โดยทั่วไปจะใช้งานเมื่ออุปกรณ์ควบคุมอัตโนมัติขัดข้อง ไฟฟ้าขัดข้อง แหล่งจ่ายความดันอากาศอัดขัดข้อง หรือกรณีที่ต้องการไล่อากาศออกจากเครื่องฆ่าเชื้อให้เร็วขึ้น ซึ่งการดำเนินการกรณีดังกล่าวต้องมีพนักงานอยู่ดูแลตลอดเวลา

๑.๑.๑๓ ท่อน้ำเข้า (Water Inlet)

เครื่องฆ่าเชื้อที่ใช้น้ำในการหล่อเย็น ต้องใช้ท่อที่มีขนาดและแรงดันน้ำเพียงพอที่สามารถทำเยนกระปองได้อย่างมีประสิทธิภาพ

บางกรณีอาจมีท่อน้ำเข้าในตำแหน่งบน หรือล่างของเครื่องฆ่าเชื้อก็ได้ สำหรับท่อกระจายน้ำต้องมีความยาวตลอดเครื่องฆ่าเชื้อ และมีรูกระจายน้ำอย่างเพียงพอและสม่ำเสมอ

๑.๑.๑๔ ท่ออากาศสำหรับอุปกรณ์วัด บันทึกลง และควบคุมอุณหภูมิ (Compressed Air Pipe)

เนื่องจากอุปกรณ์ควบคุมอุณหภูมิใช้ร่วมกับวาล์วควบคุมไอน้ำอัตโนมัติที่มีการบังคับเปิดปิดด้วยอากาศอัด จึงต้องมีอากาศเพื่อจ่ายอากาศใช้ในระบบ

๑.๑.๑๕ อุปกรณ์กรองอากาศ (Air Filter)

ติดตั้งที่ท่ออากาศอัดที่ใช้สำหรับอุปกรณ์ควบคุมและบันทึกอุณหภูมิ เพื่อใช้กรองละอองและสิ่งสกปรกที่อาจติดไปกับอากาศ ซึ่งจะเป็นผลให้ระบบเสียหายหากเข้าสู่อุปกรณ์ควบคุมและบันทึกอุณหภูมิ

๑.๑.๑๖ อุปกรณ์ควบคุมความดันอากาศสำหรับอุปกรณ์วัด บันทึกลง และควบคุมอุณหภูมิ (Air Pressure Regulator)

การควบคุมความดันอากาศสำหรับอุปกรณ์วัด บันทึกลง และควบคุมอุณหภูมิ ควรใช้อุปกรณ์ควบคุมความดันอัตโนมัติ (Automatic Pressure Controller) เพื่อปรับความดันภายในให้อยู่ในระดับที่เหมาะสมต่อการใช้งานของอุปกรณ์ควบคุมและบันทึกผล และควรมีการติดตั้งวาล์วกันย้อนกลับ (Check Valve) เพื่อป้องกันไอน้ำหรือความชื้นไหลย้อนกลับเข้าสู่ระบบอากาศอัด

๑.๑.๑๗ ท่อระบายน้ำ (Drain)

ทำหน้าที่ระบายน้ำที่ใช้ในการหล่อเย็นผลิตภัณฑ์อาหารออกจากเครื่องฆ่าเชื้อเมื่อสิ้นสุดการฆ่าเชื้อ ดังนั้นท่อระบายน้ำควรมีขนาดใหญ่เพียงพอให้การระบายน้ำออกจากเครื่องฆ่าเชื้อเป็นไปได้อย่างรวดเร็ว ติดตั้งวาล์วชนิดประตูน้ำ (Gate Valve) หรือวาล์วที่มีลักษณะไม่กีดขวางการระบายน้ำ

๑.๑.๑๘ ที่กระบังน้ำเข้า (Water Inlet Baffles)

เป็นอุปกรณ์ที่ขวางทางเข้าของน้ำหล่อเย็นเพื่อกระจายน้ำหล่อเย็นและป้องกันไม่ให้เกิดสภาวะสูญญากาศบริเวณน้ำเข้าเครื่องฆ่าเชื้อ จนทำให้เกิดปัญหาแก๊สลิทมิถันซ์ที่บริเวณนั้น

๑.๑.๑๙ วาล์วนิรภัย (Safety Valve)

เครื่องฆ่าเชื้อต้องติดตั้งวาล์วนิรภัย เพื่อป้องกันไม่ให้ความดันไอน้ำภายในเครื่องสูงเกินกว่าความดันที่ใช้งานส่งผลให้เกิดความปลอดภัยต่อการปฏิบัติงานของพนักงานเนื่องจากวาล์วดังกล่าวจะช่วยลดความดันที่สูงเกินกำหนดความปลอดภัยลงอย่างรวดเร็วโดยอัตโนมัติ ทั้งนี้ควรมีการทดสอบการทำงานเป็นครั้งคราวเพื่อให้แน่ใจว่าวาล์วทำงานได้ตามปกติ

๑.๑.๒๐ ท่อน้ำล้น (Overflow Line)

เป็นท่อระบายน้ำส่วนที่ท่วมล้นผลิตภัณฑ์อาหารออกในการทำให้บรรจุภัณฑ์เย็นลงด้วยน้ำ ทั้งนี้ภายในเครื่องฆ่าเชื้อควรติดตั้งวาล์วประเภท วาล์วประตูน้ำ (Gate Valve) หรือวาล์วที่มีลักษณะไม่กีดขวางการระบายน้ำ เพื่อระบายน้ำออกอย่างรวดเร็ว

๑.๑.๒๑ อุปกรณ์ส่งสัญญาณวัดอุณหภูมิ (Temperature Sensor)

สายส่งสัญญาณวัดค่าอุณหภูมิภายในเครื่องฆ่าเชื้อทำหน้าที่ส่งสัญญาณกระแสไฟฟ้าไปที่อุปกรณ์ควบคุมสัญญาณ ซึ่งจะถูกแปลงเป็นความดันอากาศไปควบคุมการเปิดปิดวาล์วควบคุมไอน้ำให้เปิดปิดตามต้องการ

๑.๒ เครื่องฆ่าเชื้อแนวตั้งแบบใช้ไอน้ำ (Vertical Steam Retorts)

เครื่องฆ่าเชื้อชนิดนี้มีลักษณะการทำงานคล้ายคลึงกับเครื่องฆ่าเชื้อตามข้อ ๑.๑ คือให้ความร้อนด้วยไอน้ำ อิ่มตัว ดังนั้นในการฆ่าเชื้อจึงต้องไล่อากาศออกจากเครื่องฆ่าเชื้อให้หมดเพื่อป้องกันการเกิดจุดที่ร้อนช้า (Cold Spots) ภายในเครื่องฆ่าเชื้อ การควบคุมอุณหภูมิทำได้โดยการควบคุมความดันของไอน้ำอิ่มตัว เครื่องฆ่าเชื้อ ชนิดนี้มีลักษณะตัวอย่างดังรูปที่ ๒

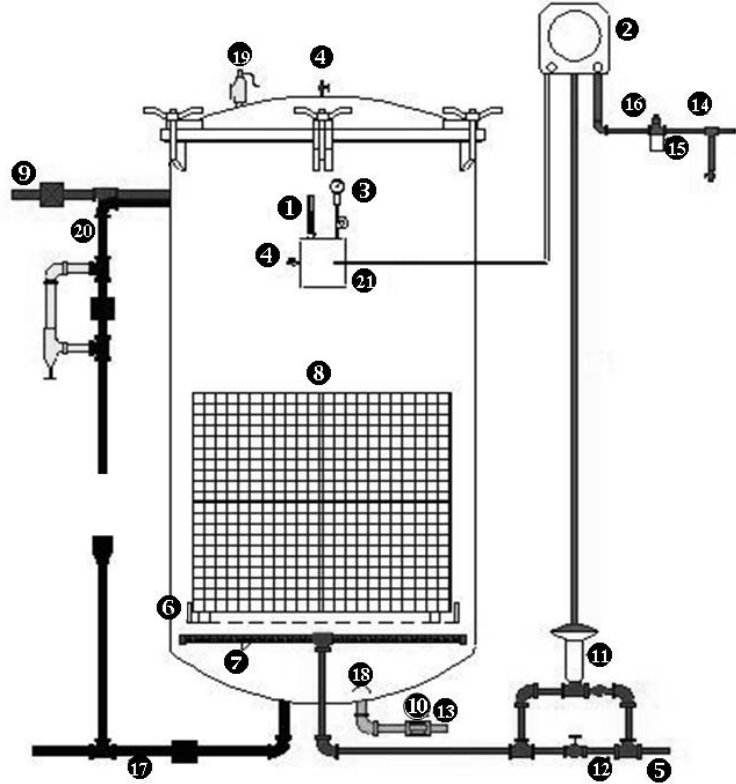

รูปที่ ๒ ตัวอย่างเครื่องฆ่าเชื้อแนวตั้งแบบใช้ไอน้ำ (Vertical Steam Retorts) มีอุปกรณ์ประกอบด้วย

- | | | | |
|----|--|----|---|
| ๑ | เทอร์โมมิเตอร์อ้างอิง (MIG thermometer) | ๑๒ | ท่อทางเบี่ยงไอน้ำ (Steam By Pass) |
| ๒ | เครื่องควบคุมและบันทึกอุณหภูมิ (Temperature Controller and Recording Device) | ๑๓ | ท่อน้ำเข้า (Water Inlet) |
| ๓ | มาตรวัดความดัน (Pressure Gauge) | ๑๔ | ท่ออากาศสำหรับอุปกรณ์บันทึกอุณหภูมิ (Compressed Air Pipe) |
| ๔ | ช่องระบายไอน้ำ (Bleeder) | ๑๕ | อุปกรณ์กรองอากาศ (Air Filter) |
| ๕ | ท่อไอน้ำเข้า (Steam Inlet) | ๑๖ | อุปกรณ์ควบคุมความดันอากาศ (Air Pressure Regulator) |
| ๖ | ที่รองรับตะแกรง (Crate Support) | ๑๗ | ท่อระบายน้ำ (Drain) |
| ๗ | ท่อกระจายไอน้ำ (Steam Spreader) | ๑๘ | ที่กระบังน้ำเข้า (Water Inlet Baffles) |
| ๘ | อุปกรณ์สำหรับจัดเรียงตำแหน่งของบรรจุภัณฑ์ (Stacking Equipment) | ๑๙ | วาล์วนิรภัย (Safety Valve) |
| ๙ | ท่อไล่อากาศ (Vent) | ๒๐ | ท่อน้ำล้น (Overflow Line) |
| ๑๐ | วาล์วที่ใช้กับท่อน้ำ (Water Valve) | ๒๑ | อุปกรณ์ส่งสัญญาณวัดอุณหภูมิ (Temperature Sensor) |
| ๑๑ | วาล์วควบคุมไอน้ำ (Steam Control Valve) | | |

๑.๒.๑ เทอร์โมมิเตอร์อ้างอิง (Reference Thermometer (RT) หรือ MIG Thermometer หรือ Master Temperature Indicator (MTI)) ๑.๒.๒ เครื่องควบคุมและบันทึกอุณหภูมิ (Temperature Controller and Recording Device) และ ๑.๒.๓ มาตรวัดความดัน (Pressure Gauge)

มีรายละเอียดเช่นเดียวกับ ข้อ ๑.๑.๑ ข้อ ๑.๑.๒ และ ข้อ ๑.๑.๓ ตามลำดับ

๑.๒.๔ ช่องระบายไอน้ำ (Bleeder) และการไล่น้ำที่เกิดจากการกลั่นตัวของไอน้ำ (Condensate)

เครื่องฆ่าเชื้อภายใต้ความดันที่ใช้ไอน้ำอัดตัวต้องมีช่องระบายไอน้ำ (Bleeders) ขนาดเส้นผ่านศูนย์กลางอย่างน้อย ๓ มิลลิเมตร (๑/๘ นิ้ว) จำนวน ๑ ช่อง เป็นอย่างน้อย อยู่ตรงข้ามกับท่อไอน้ำ ช่องระบายไอน้ำนี้ต้องเปิดกว้างตลอดเวลาที่ทำการฆ่าเชื้อ การติดตั้งอยู่ในตำแหน่งสูงสุดของเครื่องฆ่าเชื้อ และผู้ควบคุมสามารถสังเกตได้โดยง่าย

ทั้งนี้ให้มีวิธีการกำจัดน้ำที่เกิดจากการกลั่นตัวของไอน้ำ (Condensate) ออกจากเครื่องฆ่าเชื้อ ระหว่างการทำงานของเครื่องฆ่าเชื้อ เช่น เปิดทางระบายน้ำไว้เล็กน้อย หรือใช้กับดักไอน้ำ (Steam Trap) โดยที่ผู้ควบคุมสามารถสังเกตได้ เพราะการสะสมของคอนเดนเสทหรือน้ำกลั่นตัวในเครื่องฆ่าเชื้อจะส่งผลให้การฆ่าเชื้อผลิตภัณฑ์บริเวณด้านล่างของเครื่องฆ่าเชื้อไม่สมบูรณ์ (Under Processing)

๑.๒.๕ ท่อไอน้ำเข้า (Steam Inlet) และ ๑.๒.๖ ที่รองรับตะกร้า (Crate Supports)

มีรายละเอียดเช่นเดียวกับ ข้อ ๑.๑.๕ และ ข้อ ๑.๑.๖ ตามลำดับ

๑.๒.๗ ท่อกระจายไอน้ำ (Steam Spreader)

ถ้าใช้ท่อเจาะรูเป็นตัวกระจายไอน้ำ ควรมีลักษณะเป็นรูปกากบาทหรือวงกลม พื้นที่เปิดของรูที่เจาะทั้งหมดต้องมีค่าอยู่ระหว่าง ๑½ ถึง ๒ เท่าของพื้นที่หน้าตัดของท่อไอน้ำเข้า โดยพิจารณาถึงช่วงที่เล็กที่สุดของท่อไอน้ำเข้า

๑.๒.๘ อุปกรณ์สำหรับจัดเรียงตำแหน่งของบรรจุภัณฑ์ (Stacking Equipment) ๑.๒.๙ ท่อไล่อากาศ (Vent) ๑.๒.๑๐ วาล์วที่ใช้กับท่อน้ำ (Water Valve) ๑.๒.๑๑ วาล์วควบคุมไอน้ำ (Steam Control Valve) และ ๑.๒.๑๒ ท่อทางเบี่ยงไอน้ำ (Steam By Pass)

มีรายละเอียดเช่นเดียวกับ ข้อ ๑.๒.๘ ข้อ ๑.๑.๙ ข้อ ๑.๑.๑๐ ข้อ ๑.๑.๑๑ และ ข้อ ๑.๑.๑๒ ตามลำดับ

๑.๒.๑๓ ท่อน้ำเข้า (Water Inlet)

เครื่องฆ่าเชื้อที่ใช้น้ำในการหล่อเย็น ท่อน้ำเข้าควรมีขนาดใหญ่เพียงพอเพื่อให้ผลิตภัณฑ์เย็นตัวอย่างรวดเร็ว และติดตั้งอยู่ในตำแหน่งที่น้ำที่ไหลเข้าจะไม่พุ่งไปกระทบบรรจุภัณฑ์โดยตรงเพื่อป้องกันไม่ให้เกิดการเปลี่ยนแปลงอุณหภูมิของบรรจุภัณฑ์อย่างฉับพลัน (Thermal Shock) อันอาจทำให้เกิดตำหนิของรอยผนังได้

๑.๒.๑๔ ท่ออากาศสำหรับอุปกรณ์วัด บันทึก และควบคุมอุณหภูมิ (Compressed Air Pipe) ๑.๒.๑๕ อุปกรณ์กรองอากาศ (Air Filter) ๑.๒.๑๖ อุปกรณ์ควบคุมความดันอากาศสำหรับอุปกรณ์วัด บันทึก และควบคุมอุณหภูมิ (Air Pressure Regulator) ๑.๒.๑๗ ท่อระบายน้ำ (Drain) ๑.๒.๑๘ ที่กระบังน้ำเข้า (Water Inlet Baffles) ๑.๒.๑๙ วาล์วนิรภัย (Safety Valve) และ ๑.๒.๒๐ ท่อน้ำล้น (Overflow Line)

มีรายละเอียดเช่นเดียวกับข้อ ๑.๑.๑๔ ข้อ ๑.๑.๑๕ ข้อ ๑.๑.๑๖ ข้อ ๑.๑.๑๗ ข้อ ๑.๑.๑๘ ข้อ ๑.๑.๑๙ และข้อ ๑.๑.๒๐ ตามลำดับ

๑.๒.๒๑ อุปกรณ์ส่งสัญญาณวัดอุณหภูมิ (Temperature Sensor)

มีรายละเอียดเช่นเดียวกับข้อ ๑.๑.๒๑

๑.๓ เครื่องฆ่าเชื้อแนวตั้งแบบใช้น้ำร้อน (Vertical Water Retorts)

เครื่องฆ่าเชื้อที่ใช้น้ำร้อนอุณหภูมิสูง โดยมีความดันอากาศส่วนเกินช่วยป้องกันไม่ให้น้ำร้อนอุณหภูมิสูงนั้นแปรสภาพกลายเป็นไอน้ำ รวมทั้งป้องกันการเสีรูปร่างของบรรจุภัณฑ์และช่วยให้ฝาขวดแก้วปิดแน่นสนิท ลักษณะการทำงานมีการควบคุมอุณหภูมิและความดันแยกจากการกันโดยสิ้นเชิง เครื่องฆ่าเชื้อชนิดนี้มีลักษณะตัวอย่างดังรูปที่ ๓

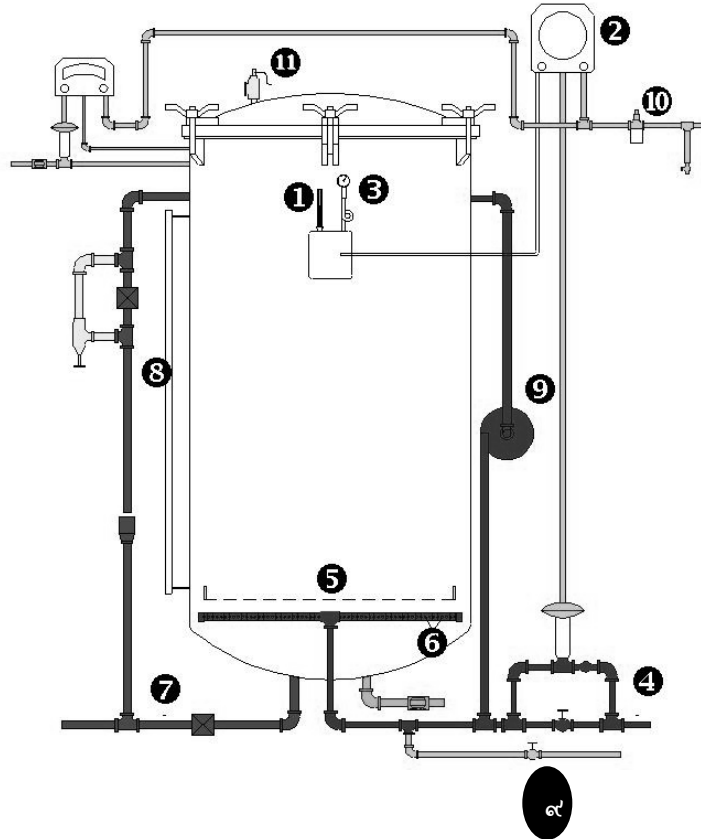

รูปที่ ๓ ตัวอย่างเครื่องฆ่าเชื้อแนวตั้งแบบใช้น้ำร้อน (Vertical Water Retorts) มีอุปกรณ์ประกอบด้วย

- | | |
|--|--|
| ๑ เทอร์โมมิเตอร์อ้างอิง (MIG Thermometer) | ๖ ท่อกระจายไอน้ำ (Steam Spreader) |
| ๒ เครื่องควบคุมและบันทึกอุณหภูมิ (Temperature Controller and Recording Device) | ๗ ท่อระบายน้ำ (Drain) |
| ๓ มาตรวัดความดัน (Pressure Gauge) | ๘ อุปกรณ์แสดงระดับน้ำ (Water Level Indicator) |
| ๔ ท่อไอน้ำเข้า (Steam Inlet) | ๙ อุปกรณ์หมุนเวียนน้ำร้อน (Water Circulation Device) |
| ๕ ที่รองรับตะกร้า (Crate Support) | ๑๐ อุปกรณ์กรองอากาศ (Air Filter) |
| | ๑๑ วาล์วนิรภัย (Safety Valve) |

๑.๓.๑ เทอร์โมมิเตอร์อ้างอิง (Reference Thermometer (RT) หรือ MIG Thermometer หรือ Master Temperature Indicator (MTI))

มีรายละเอียดเช่นเดียวกับ ข้อ ๑.๑.๑

โดยตำแหน่งการติดตั้งของกระเปาะ เทอร์โมมิเตอร์ ควรอยู่ที่ระดับตรงกลางของเครื่องฆ่าเชื้อ และต้องอยู่ต่ำกว่าระดับน้ำร้อนเสมอ ตลอดกระบวนการฆ่าเชื้อ

๑.๓.๒ เครื่องควบคุมและบันทึกอุณหภูมิ (Temperature Controller and Recording Device) และ ๑.๓.๓ มาตรวัดความดัน (Pressure Gauge)

มีรายละเอียดเช่นเดียวกับ ข้อ ๑.๑.๒ และ ข้อ ๑.๑.๓ ตามลำดับ

๑.๓.๔ ท่อไอน้ำเข้า (Steam Inlet)

ท่อไอน้ำเข้าควรมีขนาดใหญ่พอที่จะทำให้เกิดการกระจายอุณหภูมิภายในเครื่องฆ่าเชื้อได้ดี โดยตำแหน่งของท่อไอน้ำเข้าควรติดตั้งไว้ทางด้านล่างของเครื่องฆ่าเชื้อ

๑.๓.๕ ที่รองรับตะกร้า (Crate Support)

มีรายละเอียดเช่นเดียวกับ ข้อ ๑.๑.๖

ควรมีตัวบังคับตะกร้าที่จะทำให้มีระยะห่างระหว่างตะกร้ากับผนังของเครื่องฆ่าเชื้ออย่างน้อย ๓๕ มิลลิเมตร (๑.๕ นิ้ว)

๑.๓.๖ ท่อกระจายไอน้ำ (Steam Spreader)

ควรอยู่ด้านล่างของเครื่องฆ่าเชื้อ เพื่อช่วยให้การกระจายความร้อนภายในเครื่องฆ่าเชื้อเพียงพอ

๑.๓.๗ ท่อระบายน้ำ (Drain)

มีรายละเอียดเช่นเดียวกับ ข้อ ๑.๑.๑๗

๑.๓.๘ อุปกรณ์แสดงระดับน้ำ (Water Level Indicator)

การใช้เครื่องฆ่าเชื้อชนิดนี้ การจัดการบรรจุภัณฑ์ทั้งหมดต้องอยู่ภายใต้ไอน้ำร้อนไม่น้อยกว่า ๑๕ เซนติเมตร (๖ นิ้ว) ดังนั้นจึงต้องมีตัวแสดงเพื่อให้ทราบระดับน้ำ เช่น ท่อแก้ว ช่องมอง หรืออุปกรณ์แสดงระดับน้ำที่ถูกต้อง

๑.๓.๙ อุปกรณ์หมุนเวียนน้ำร้อน (Water Circulation Device)

มีอุปกรณ์หรือระบบหมุนเวียนน้ำร้อนที่เพียงพอต่อการฆ่าเชื้อตามที่กำหนดไว้ เช่น ใช้ปั๊ม (Pump) หรือใช้อากาศอัด โดยติดตั้งในลักษณะที่ทำให้การกระจายอุณหภูมิภายในเครื่องฆ่าเชื้ออย่างทั่วถึงและสม่ำเสมอ ทั้งนี้ต้องมีการติดตั้งสัญญาณเตือนเมื่อปั๊มหรือระบบหมุนเวียนทำงานผิดปกติ และในกรณีที่มีการปรับเปลี่ยนวิธีการหมุนเวียนน้ำร้อน ต้องทำการศึกษาการกระจายความร้อนที่แสดงให้เห็นว่า มีการกระจายอุณหภูมิภายในเครื่องฆ่าเชื้ออย่างสม่ำเสมอ

กรณีใช้อากาศอัดช่วยในการหมุนเวียนน้ำร้อน ควรป้อนอากาศเข้าไปที่ท่อไอน้ำเข้า ณ ตำแหน่งที่อยู่ระหว่างเครื่องฆ่าเชื้อกับวาล์วควบคุมไอน้ำที่ทางด้านล่างของเครื่องฆ่าเชื้อ และควรควบคุมความดันภายในเครื่องฆ่าเชื้อด้วยระบบควบคุมความดันอัตโนมัติ และต้องบันทึกความดันไว้ด้วย

๑.๓.๑๐ อุปกรณ์กรองอากาศ (Air Filter)

มีรายละเอียดเช่นเดียวกับ ข้อ ๑.๑.๑

๑.๓.๑๑ วาล์วนิรภัย (Safety Valve)

มีรายละเอียดเช่นเดียวกับข้อ ๑.๑.๑๙

๑.๔ เครื่องฆ่าเชื้อแนวนอนแบบใช้การพ่นน้ำร้อน (Horizontal Shower Water / Water Spray / Water Cascade Retorts)

เครื่องฆ่าเชื้อชนิดนี้ใช้ปริมาณของน้ำร้อนที่ใช้ในระหว่างการฆ่าเชื้อน้อย การทำงานอาศัยอัตราการไหลสูงกับระบบหัวพ่นน้ำร้อนที่ถูกออกแบบมาโดยเฉพาะ และมีการใช้ความดันส่วนเกินเพื่อให้ น้ำร้อนยังมีสภาพเป็นของเหลวร้อน ดังนั้นจึงไม่จำเป็นต้องมีการไล่อากาศ นิยมใช้กับภาชนะบรรจุชนิดขวดแก้ว และภาชนะบรรจุอ่อนตัวและกึ่งอ่อนตัว ตัวอย่างดังแสดงในรูปที่ ๔

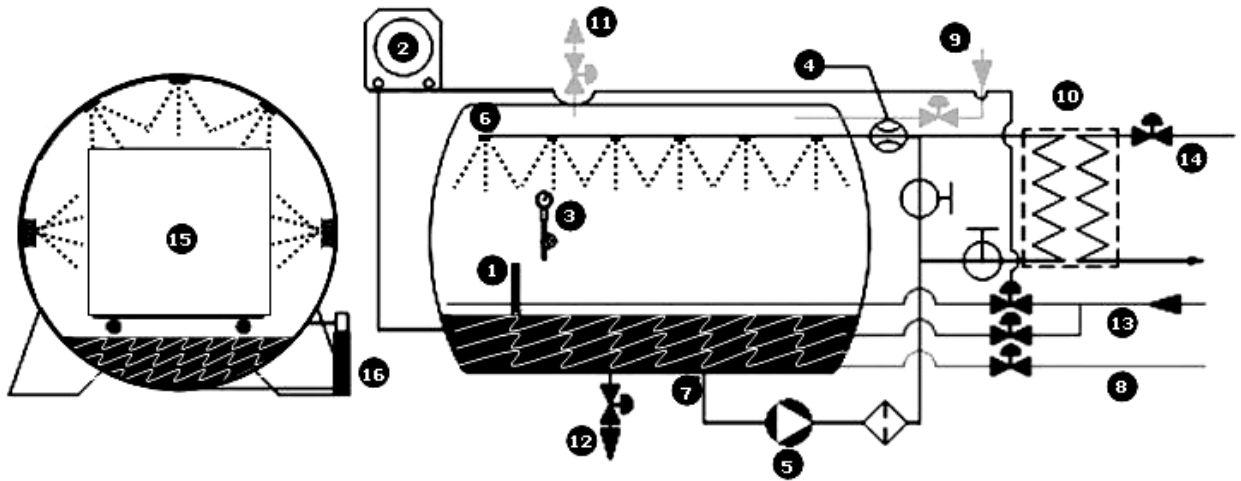

รูปที่ ๔ ตัวอย่างเครื่องฆ่าเชื้อแนวนอนแบบใช้การพ่นน้ำร้อน (Horizontal Water Spray Retorts) มีอุปกรณ์ประกอบด้วย

- | | |
|--|--|
| ๑ เทอร์โมมิเตอร์อ้างอิง (MIG Thermometer) | ๙ ท่ออากาศอัด (Compressed Air Inlet) |
| ๒ เครื่องควบคุมและบันทึกอุณหภูมิ (Temperature Controller and Recording Device) | ๑๐ อุปกรณ์แลกเปลี่ยนความร้อน (Heat Exchanger) |
| ๓ มาตรวัดความดัน (Pressure Gauge) | ๑๑ วาล์วระบายแรงดัน (Pressure Release Valve) |
| ๔ อุปกรณ์วัดและควบคุมอัตราการไหลของน้ำ (Flow Meter) | ๑๒ ท่อระบายน้ำ (Drain) |
| ๕ ปั๊มหมุนเวียนน้ำร้อน (Water Circulation Pump) | ๑๓ ท่อไอน้ำเข้า (Steam Inlet) |
| ๖ หัวพ่นน้ำร้อน (Hot Water Spray Nozzle) | ๑๔ ท่อน้ำหล่อเย็น (Cooling Water Inlet) |
| ๗ ท่อทางดูดของปั๊มและตะแกรงกรอง (Suction Pipe and Strainer) | ๑๕ ตะกร้าและแผ่นรองกัน (Crate and Divider Plate) |
| ๘ ท่อน้ำ (Process Water) | ๑๖ อุปกรณ์แสดงระดับน้ำ (Water Level Indicator) |

๑.๔.๑ เทอร์โมมิเตอร์อ้างอิง (Reference Thermometer (RT) หรือ MIG Thermometer หรือ Master Temperature Indicator (MTI))

มีรายละเอียดเช่นเดียวกับข้อ ๑.๑.๑

และกระเปาะสำหรับอุปกรณ์วัดอุณหภูมิอ้างอิง ควรอยู่ในตำแหน่งที่มีตัวกลางแลกเปลี่ยนความร้อนไหลเวียนผ่านอย่างดี

๑.๔.๒ เครื่องควบคุมและบันทึกอุณหภูมิ (Temperature Controller and Recording Device)

มีรายละเอียดเช่นเดียวกับข้อ ๑.๑.๒

ในกรณีที่มีการเพิ่มหรือลดอุณหภูมิของน้ำร้อนแบบโดยอ้อม ตำแหน่งของหัววัดการควบคุมอุณหภูมิควรติดตั้งที่ท่อน้ำร้อนทางออกของอุปกรณ์แลกเปลี่ยนความร้อน และตำแหน่งของหัววัดสำหรับ การบันทึกค่าอุณหภูมิกับเวลาควรอยู่ที่ท่อน้ำร้อนก่อนเข้าอุปกรณ์แลกเปลี่ยนความร้อน

๑.๔.๓ มาตรวัดความดัน (Pressure Gauge)

มีรายละเอียดเช่นเดียวกับข้อ ๑.๑.๓

๑.๔.๔ อุปกรณ์วัดและควบคุมอัตราการไหลของน้ำ (Flow Meter)

ต้องมีการติดตั้งอุปกรณ์วัดและควบคุมอัตราการไหลของน้ำร้อนหมุนเวียนในตำแหน่งที่เหมาะสม และมีสัญญาณเตือน หรือระบบป้องกันกรณีอัตราการไหลของน้ำเปลี่ยนแปลงไปจากที่กำหนด

๑.๔.๕ ปั๊มหมุนเวียนน้ำร้อน (Water Circulation Pump)

ต้องติดตั้งอุปกรณ์สัญญาณเตือนในกรณีที่ปั๊มไม่ทำงาน โดยอาจวัดจากความดันของน้ำร้อนที่ออกจากปั๊ม

๑.๔.๖ หัวพ่นน้ำร้อน (Hot Water Spray Nozzle)

ต้องตรวจสอบหัวพ่นน้ำร้อนอย่างน้อยทุกสัปดาห์เพื่อให้มั่นใจว่า ไม่อุดตัน ไม่มีสนิม ไม่มีตะกอน หรือชิ้นส่วนจากบรรจุภัณฑ์อุดตันรูของหัวพ่นน้ำร้อน ถ้ามีแนวโน้มว่าอาจเกิดการอุดตันควรทำความสะอาดโดยวิธีการที่ผู้ผลิตเครื่องฆ่าเชื้อแนะนำ เช่น การเช็ยหรือดึงสิ่งอุดตันออก การล้างหรือขัดด้วยกรดหรือด่าง

ในกรณีที่ใช้แผ่นเหล็กเจาะรูเป็นตัวควบคุมการกระจายน้ำร้อน ควรมีการตรวจสอบการอุดตันอย่างน้อยปีละ ๒ ครั้ง ซึ่งหากมีการถอดตัวควบคุมการกระจายน้ำร้อนดังกล่าวออกมาล้างทำความสะอาด ควรตรวจสอบการติดตั้งกลับคืนให้เหมือนเดิม

๑.๔.๗ ท่อทางดูดของปั๊มและไส้กรอง (Suction Pipe and Strainer)

การติดตั้งท่อทางดูดของปั๊ม ไม่ควรอยู่ในตำแหน่งที่บรรจุภัณฑ์อาจตกลงมาอุดตันได้ และควรติดตั้งไส้กรองที่สามารถถอดล้างทำความสะอาดได้ง่ายอย่างน้อยสัปดาห์ละครั้ง

๑.๔.๘ ท่อน้ำ (Process Water)

ให้เติมน้ำเพิ่มลงในเครื่องฆ่าเชื้อก่อนดำเนินการฆ่าเชื้อ และในระหว่างการทำงานของเครื่องฆ่าเชื้อ ต้องไม่มีการเติมน้ำเพิ่มอีกเพื่อป้องกันไม่ให้เกิดการปนเปื้อนภายหลังการฆ่าเชื้อ (Post Contamination)

๑.๔.๙ ท่ออากาศอัด (Compressed Air Inlet)

ต้องมีความดันส่วนเกินมากพอที่จะทำให้ น้ำร้อนที่ใช้ในการฆ่าเชื้อยังคงสภาพเป็นของเหลวหรือน้ำร้อน ณ อุณหภูมิฆ่าเชื้อ ทั้งนี้การควบคุมความดันควรควบคุมทั้งวาล์วอากาศเข้าและวาล์วที่ควบคุมส่วนผสมของไอน้ำกับอากาศออก และต้องมีการบันทึกค่าความดันส่วนเกินแบบต่อเนื่อง โดยความดันส่วนเกินนี้จะช่วยควบคุมการขยายตัวของบรรจุภัณฑ์เมื่อได้รับความร้อนในระหว่างการทำงาน

๑.๔.๑๐ อุปกรณ์แลกเปลี่ยนความร้อน (Heat Exchanger)

ในกรณีที่มีการเพิ่มหรือลดอุณหภูมิโดยตรง แต่ใช้อุปกรณ์แลกเปลี่ยนความร้อน ควรทำความสะอาดอุปกรณ์แลกเปลี่ยนความร้อนทั้งสองด้าน ด้วยกรดที่ไม่กัดกร่อนโลหะ เพื่อให้มีอัตราการถ่ายโอนความร้อนที่ดี

๑.๔.๑๑ วาล์วระบายแรงดัน (Pressure Release Valve)

ใช้สำหรับระบายแรงดันส่วนเกินจากที่ตั้งไว้ ตรวจสอบการทำงานของวาล์ว

๑.๔.๑๒ ท่อระบายน้ำ (Drain)

มีรายละเอียดเช่นเดียวกับข้อ ๑.๑.๑๗

๑.๔.๑๓ ท่อไอน้ำเข้า (Steam Inlet)

มีรายละเอียดเช่นเดียวกับข้อ ๑.๑.๕

๑.๔.๑๔ ท่อน้ำหล่อเย็น (Cooling Water Inlet)

ตรวจสอบความสมบูรณ์ของท่อ และแรงดันน้ำต้องไม่สูงกว่า ท่อน้ำในกระบวนการฆ่าเชื้อ เพื่อป้องกันการปนเปื้อนของน้ำหล่อเย็นเข้าสู่ระบบ

๑.๔.๑๕ ตะกร้า และแผ่นรองกั้น (Crate and Divider Plate)

ตะกร้า ถาด หรือแผ่นรองกั้นระหว่างชั้นบรรจุภัณฑ์ ควรมีขนาดของรูเปิดกว้างเพียงพอที่จะทำให้น้ำร้อนไหลผ่านบรรจุภัณฑ์ได้อย่างทั่วถึง

๑.๔.๑๖ อุปกรณ์แสดงระดับน้ำ (Water Level Indicator)

มีรายละเอียดเช่นเดียวกับข้อ ๑.๓.๘

๑.๕ เครื่องฆ่าเชื้อแนวนอนแบบใช้น้ำร้อนท่วม (Horizontal Total Immersion Water Retorts)

เครื่องฆ่าเชื้อชนิดนี้ใช้น้ำร้อนเป็นตัวกลางให้ความร้อน โดยทั่วไปจะมีถึงทนความดันสูงสองถึง ถึงบนใช้เป็นส่วนอุ่นน้ำให้ร้อนและถังด้านล่างใช้เป็นเครื่องฆ่าเชื้อ บรรจุภัณฑ์จะจมอยู่ในน้ำร้อนตลอดเวลา การฆ่าเชื้อ มีการทำให้น้ำร้อนหมุนเวียนระหว่างถังทั้งสองด้วยปั๊ม มีความดันส่วนเกินป้องกันให้กับเครื่องฆ่าเชื้อเป็นอิสระจากระบบให้ความร้อน การควบคุมความดันและอุณหภูมิเป็นอิสระต่อกัน ตัวอย่างของเครื่องฆ่าเชื้อชนิดนี้มีลักษณะตัวอย่างดังแสดงในรูปที่ ๕

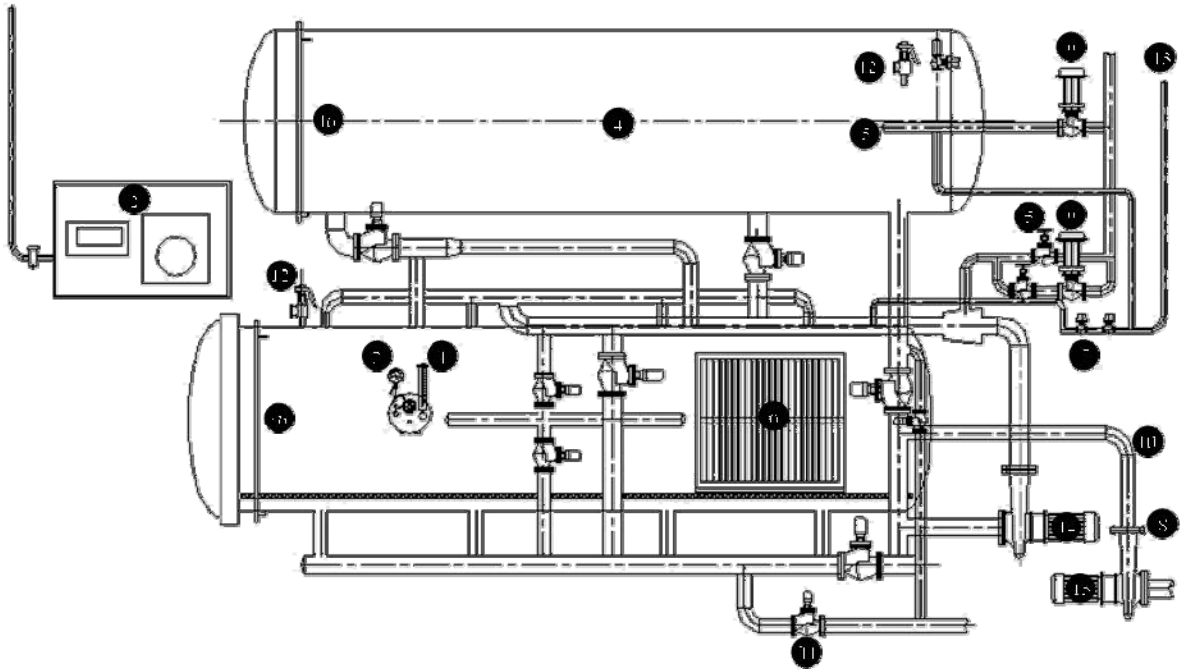

รูปที่ ๕ ตัวอย่างเครื่องฆ่าเชื้อแนวนอน แบบใช้น้ำร้อนท่วม (Horizontal Total Immersion Water Retorts) มีอุปกรณ์ประกอบด้วย

- | | |
|--|---|
| ๑ เทอร์โมมิเตอร์อ้างอิง (MIG Thermometer) | ๙ วาล์วควบคุมไอน้ำ (Steam Control Valve) |
| ๒ เครื่องควบคุมและบันทึกอุณหภูมิ (Temperature Controller and Recording Device) | ๑๐ ท่อน้ำเข้า (Water Inlet) |
| ๓ มาตรวัดความดัน (Pressure Gauge) | ๑๑ ท่อระบายน้ำ (Drain) |
| ๔ ถังอุ่นน้ำให้ร้อน (Preheat Hot Water Tank) | ๑๒ วาล์วนิรภัย (Safety Valve) |
| ๕ ท่อไอน้ำเข้า (Steam Inlet) | ๑๓ ท่ออากาศอัด (Compressed Air Inlet) |
| ๖ ตะกร้าและแผ่นรองกัน (Crate and Divider Plate) | ๑๔ อุปกรณ์หมุนเวียนน้ำร้อน (Water Circulation Device) |
| ๗ อุปกรณ์กรองอากาศ (Air Filter) | ๑๕ ปั๊มหมุนเวียนน้ำหล่อเย็น (Water Cooling Pump) |
| ๘ วาล์วที่ใช้กับท่อน้ำ (Water Valve) | ๑๖ อุปกรณ์แสดงระดับน้ำ (Water Level Indicator) |

๑.๕.๑ เทอร์โมมิเตอร์อ้างอิง (Reference Thermometer (RT) หรือ MIG Thermometer หรือ Master Temperature Indicator (MTI))

มีรายละเอียดเช่นเดียวกับข้อ ๑.๑.๑ และ ๑.๓.๑

และควรติดตั้งอยู่ในตำแหน่งกึ่งกลางของเครื่องฆ่าเชื้อ โดยมีความยาวของก้านวัดที่จุ่มในน้ำร้อนอย่างน้อย ๕ เซนติเมตร (๒ นิ้ว)

๑.๕.๒ เครื่องควบคุมและบันทึกอุณหภูมิ (Temperature Controller and Recording Device)
มีรายละเอียดเช่นเดียวกับข้อ ๑.๑.๒ และ ๑.๔.๒

๑.๕.๓ มาตรวัดความดัน (Pressure Gauge)
มีรายละเอียดเช่นเดียวกับข้อ ๑.๑.๓

๑.๕.๔ ถังอุ่นน้ำให้ร้อน (Preheat Hot Water Tank)
ก่อนฆ่าเชื้อ ถังใบบนอาจถูกทำให้ร้อนขึ้นโดยการใช้ไอน้ำจากท่อไอน้ำเจาะรูที่วางอยู่ด้านล่างของถังนั้น ส่วนในระหว่างการฆ่าเชื้ออาจป้อนไอน้ำเข้าในระบบหมุนเวียนน้ำร้อนโดยตรงเพื่อรักษาอุณหภูมิให้ได้ตามที่กำหนด

๑.๕.๕ ท่อไอน้ำเข้า (Steam Inlet)
มีรายละเอียดเช่นเดียวกับข้อ ๑.๑.๕

๑.๕.๖ ตะกร้าและแผ่นรองกั้น (Crate and Divider Plate)
การใช้ตะกร้าหรือแผ่นรองกั้นรับและแยกชั้นบรรจุภัณฑ์ ควรออกแบบให้น้ำร้อนสามารถไหลเวียนได้อย่างดีเพื่อสามารถกระจายความร้อนภายในเครื่องฆ่าเชื้อได้อย่างทั่วถึงสม่ำเสมอตามที่กำหนด โดยทั่วไปน้ำร้อนในถังบนมีปริมาตรน้อยกว่าที่จะต้องใช้ในเครื่องฆ่าเชื้อ ดังนั้นหากมีการฆ่าเชื้อผลิตภัณฑ์จำนวนน้อยกว่าปกติอาจต้องใส่บรรจุภัณฑ์ตัวแทนเข้าไปในถังใบล่างด้วยเพื่อเพิ่มปริมาตรในเครื่องฆ่าเชื้อ กรณีที่น้ำร้อนในถังบนมีปริมาตรมากเพียงพอหรือมากกว่าที่ต้องการใช้ในเครื่องฆ่าเชื้อควรตรวจสอบการกระจายอุณหภูมิก่อนการใช้งานด้วย

๑.๕.๗ อุปกรณ์กรองอากาศ (Air Filter)
มีรายละเอียดเช่นเดียวกับข้อ ๑.๑.๑๕

๑.๕.๘ วาล์วที่ใช้กับท่อน้ำ (Water Valve)
มีรายละเอียดเช่นเดียวกับข้อ ๑.๑.๑๐

๑.๕.๙ วาล์วควบคุมไอน้ำ (Steam Control Valve)
มีรายละเอียดเช่นเดียวกับข้อ ๑.๑.๑๑

๑.๕.๑๐ ท่อน้ำเข้า (Water Inlet)
มีรายละเอียดเช่นเดียวกับข้อ ๑.๑.๑๓

๑.๕.๑๑ ท่อระบายน้ำ (Drain)
มีรายละเอียดเช่นเดียวกับข้อ ๑.๑.๑๗

๑.๕.๑๒ วาล์วนิรภัย (Safety Valve)
มีรายละเอียดเช่นเดียวกับข้อ ๑.๑.๑๙

๑.๕.๑๓ ท่ออากาศอัด (Compressed Air Inlet)

มีรายละเอียดเช่นเดียวกับข้อ ๑.๔.๙

๑.๕.๑๔ อุปกรณ์หมุนเวียนน้ำร้อน (Water Circulation Device)

มีรายละเอียดเช่นเดียวกับข้อ ๑.๔.๕

๑.๕.๑๕ ปั๊มหมุนเวียนน้ำหล่อเย็น (Water Cooling Pump)

ต้องติดตั้งอุปกรณ์สัญญาณเตือนในกรณีที่ปั๊มไม่ทำงาน โดยอาจวัดจากความดันของน้ำร้อนที่ออกจากปั๊ม รวมถึงตรวจสอบการอุดตันของปั๊ม

๑.๕.๑๖ อุปกรณ์แสดงระดับน้ำ (Water Level Indicator)

มีรายละเอียดเช่นเดียวกับข้อ ๑.๓.๘

๑.๖ เครื่องฆ่าเชื้อที่ใช้รางเกลียวหมุน (Reel and Spiral Retorts)

เครื่องฆ่าเชื้อแบบนี้มักมีลักษณะเป็นชุดของถังทรงกระบอกที่ต่ออนุกรมกัน แต่ละถังทำหน้าที่ต่างกัน โดยทั่วไปมักประกอบด้วยถังเครื่องฆ่าเชื้อ และถังสำหรับทำให้บรรจุภัณฑ์เย็นตัวลง การฆ่าเชื้ออาจใช้น้ำ อิมิตัว หรือใช้น้ำร้อน หรือแบบผสม บรรจุภัณฑ์จะถูกป้อนเข้าสู่ระบบด้วย Rotary Pressure Valve และหมุนไปตามรางเกลียวภายในถังอย่างต่อเนื่องตลอดทั้งระบบ ตัวอย่างดังแสดงในรูปที่ ๖

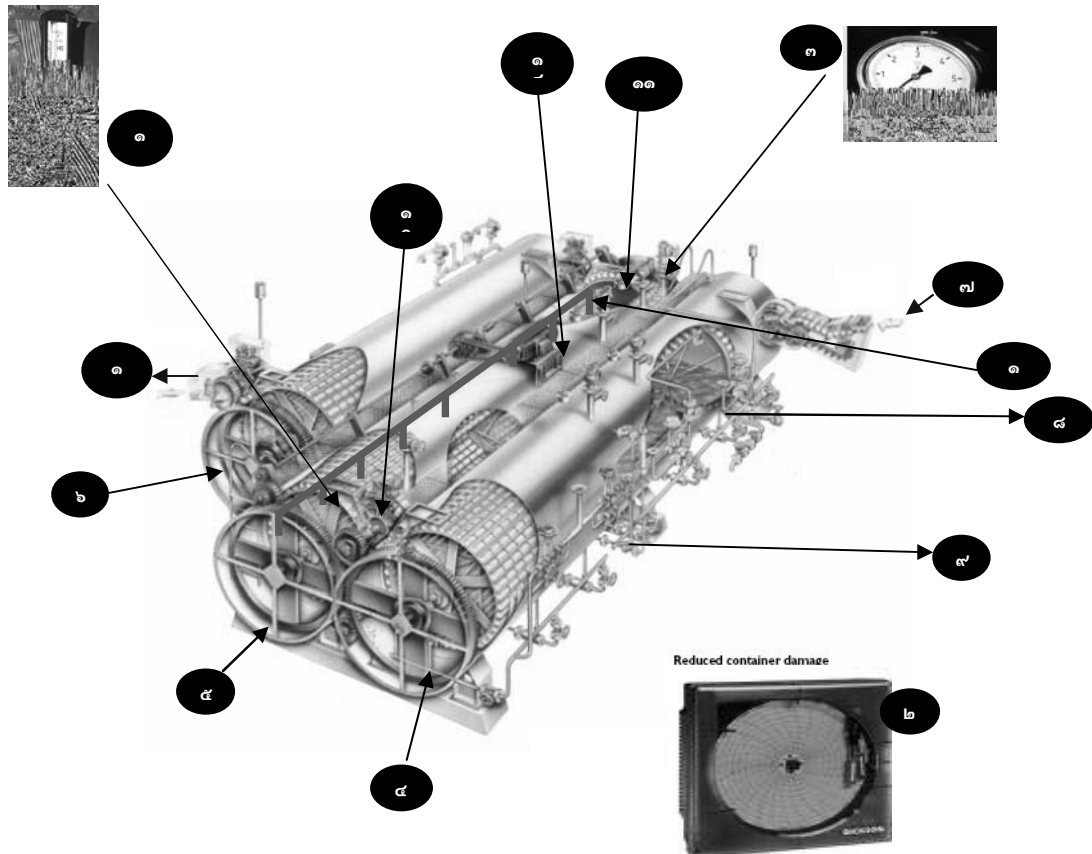

รูปที่ ๖ ตัวอย่างเครื่องฆ่าเชื้อที่ใช้รางเกลียวหมุน แบบ Continuous (Reel and Spiral Retorts) มีอุปกรณ์ประกอบด้วย

- | | | | |
|---|--|----|--|
| ๑ | เทอร์โมมิเตอร์อ้างอิง (MIG Thermometer) | ๘ | วาล์วควบคุมไอน้ำเข้าที่ Pre-Heater Shell (Steam Inlet) |
| ๒ | เครื่องควบคุมและบันทึกอุณหภูมิ (Temperature Controller and Recording Device) | ๙ | ท่อน้ำเข้า Pre-heater shell (Water Pipe) |
| ๓ | มาตรวัดความดัน (Pressure Gauge) | ๑๐ | วาล์วระหว่างถัง (Transfer Valve) |
| ๔ | ถังเพิ่มอุณหภูมิ ผลิตภัณฑ์ให้สูงขึ้น (Pre-Heater Shell) | ๑๑ | วาล์วระบาย (Vent Valve) |
| ๕ | ถังสำหรับการฆ่าเชื้อ (Cooker Shell) | ๑๒ | ชุดขับเคลื่อนหลัก (Main Drive) |
| ๖ | ถังสำหรับลดอุณหภูมิ (Cooler Shell) | ๑๓ | ทางออกของเครื่อง (Discharge) |
| ๗ | ทางเข้าที่ Pre-Heater Shell (In Feed) | ๑๔ | รูระบายที่ Cooker Shell (Bleeder) |

๑.๖.๑. เทอร์โมมิเตอร์อ้างอิง (Reference Thermometer (RT) หรือ MIG Thermometer หรือ Master Temperature Indicator (MIG))

มีรายละเอียดเช่นเดียวกับข้อ ๑.๑.๑

- ๑.๖.๒. เครื่องควบคุมและบันทึกอุณหภูมิ (Temperature Controller and Recording Device)
มีรายละเอียดเช่นเดียวกับข้อ ๑.๑.๒
- ๑.๖.๓. มาตรวัดความดัน (Pressure Gauge)
มีรายละเอียดเช่นเดียวกับข้อ ๑.๑.๓
- ๑.๖.๔. ถังเพิ่มอุณหภูมิ ผลิตภัณฑ์ให้สูงขึ้น (Pre-Heater Shell)
มีการควบคุมอุณหภูมิในถังด้วยน้ำ โดยมีน้ำครึ่งถัง และไอน้ำ วาล์วไอน้ำเปิดเมื่ออุณหภูมิต่ำกว่า
ค่าที่ตั้งไว้
- ๑.๖.๕. ถังสำหรับการฆ่าเชื้อ (Cooker Shell)
ถังสำหรับฆ่าเชื้อผลิตภัณฑ์ด้วยไอน้ำ
- ๑.๖.๖. ถังสำหรับลดอุณหภูมิ (Cooler Shell)
มีการควบคุมอุณหภูมิในถังด้วยน้ำ โดยมีน้ำครึ่งถัง และไอน้ำ วาล์วไอน้ำเปิดเมื่ออุณหภูมิต่ำกว่า
ค่าที่ตั้งไว้
- ๑.๖.๗. ทางเข้าที่ถังเพิ่มอุณหภูมิผลิตภัณฑ์ให้สูงขึ้น (In Feed)
ผลิตภัณฑ์ที่บรรจุแล้วจะถูกส่งเข้าสู่ทางเข้าถังเพิ่มอุณหภูมิผลิตภัณฑ์ให้สูงขึ้น
- ๑.๖.๘. วาล์วควบคุมไอน้ำเข้าที่ Pre-Heater Shell (Steam Inlet)
เปิดปิดอัตโนมัติเพื่อรักษาอุณหภูมิให้ได้ตามค่าที่ตั้งไว้
- ๑.๖.๙. ท่อน้ำเข้าถังเพิ่มอุณหภูมิผลิตภัณฑ์ให้สูงขึ้น (Water Pipe)
เปิดปิดอัตโนมัติเพื่อรักษาอุณหภูมิให้ได้ตามค่าที่ตั้งไว้
- ๑.๖.๑๐. วาล์วระหว่างถัง (Transfer Valve)
วาล์วที่ทำหน้าที่ส่งกระป๋องผลิตภัณฑ์ข้ามไปในแต่ละถัง
- ๑.๖.๑๑. วาล์วระบาย (Vent Valve)
เปิดในขั้นตอน Venting ปิดหลังจากจบขั้นตอน Venting
- ๑.๖.๑๒. ชุดขับเคลื่อนหลัก (Main Drive)
ทำหน้าที่ในการขับเคลื่อน Shell ทั้ง ๓ Shell
- ๑.๖.๑๓. ทางออกของเครื่อง (Discharge)
คุณสมบัติ จะเป็นทางออกของเครื่องที่อยู่ในส่วนท้ายสุด ของ Cooler Shell โดยที่จะมี Valve
ส่งกระป๋องออกมา
- ๑.๖.๑๔. ระบายที่ Cooker Shell (Bleeder)
รูขนาด ๑/๘ นิ้ว เปิดตลอดขณะทำการฆ่าเชื้อ

๒. เครื่องฆ่าเชื้อด้วยความร้อนภายใต้บรรยากาศปกติ (Cooker)

เครื่องฆ่าเชื้อด้วยความร้อนภายใต้บรรยากาศปกติ โดยทั่วไปสร้างจากวัสดุประเภทโลหะ ใช้สำหรับส่งผ่านความร้อนให้อาหารในภาชนะบรรจุที่ปิดสนิทชนิดที่ปรับกรด (Acidified Foods) หรืออาหารที่มีความเป็นกรด (Acid Foods) มีหลายรูปแบบทั้งประเภทที่มีการทำงานแบบเป็นชุด (Batch) ซึ่งมีลักษณะคล้ายหม้อต้มขนาดใหญ่และอ่างสำหรับหล่อเย็น หรือเป็นเครื่องฆ่าเชื้อประเภทที่มีการทำงานแบบต่อเนื่อง ได้แก่ Open Canal Pasteurizers, Atmospheric Continuous Cooker ซึ่งมีลักษณะเป็นรางลำเลียงผลิตภัณฑ์อาหารลงในถังน้ำร้อนหรือตัวกลางให้ความร้อนอย่างอื่น ทั้งนี้ไม่ว่าจะเป็นเครื่องฆ่าเชื้อแบบใด ต้องมีอุปกรณ์วัดอุณหภูมิที่มีความเที่ยงตรง เช่น เทอร์โมมิเตอร์ชนิดก้านโลหะ หรือเครื่องมืออุปกรณ์อื่นที่มีความทัดเทียมกัน ต้องอ่านอุณหภูมิได้ละเอียดถึง ๐.๕ องศาเซลเซียส (หรือ ๑ องศาฟาเรนไฮต์) และมิสเกลไม่เกิน ๔ องศาเซลเซียสต่อเซนติเมตร มีป้ายแสดงวันเดือนปีที่ทำการสอบเทียบครั้งสุดท้าย และเก็บรักษาสอบเทียบการตรวจสอบไว้เป็นหลักฐานโดยมีการสอบเทียบอย่างน้อยปีละ ๑ ครั้ง แต่ไม่จำเป็นต้องติดตั้งไว้ที่เครื่องฆ่าเชื้อโดยตรง ทั้งนี้ไม่ควรใช้ชนิดแท่งแก้ว เนื่องจากมีโอกาสแตกและปนเปื้อนเข้าสู่กระบวนการผลิตได้

๓. เครื่องฆ่าเชื้อด้วยระบบการผลิตแบบปลอดเชื้อ (Aseptic Systems)

ระบบการผลิตแบบปลอดเชื้อ (Aseptic Systems) ซึ่งทำการฆ่าเชื้ออาหารด้วยความร้อนก่อนการบรรจุในภาชนะบรรจุที่ผ่านการฆ่าเชื้อแล้ว ต้องมีหลักฐานว่าได้ผ่านกระบวนการฆ่าเชื้อแบบเชิงการค้าแล้ว และแสดงไว้ในกรรมวิธีการผลิตที่กำหนด เครื่องฆ่าเชื้อนี้มีหลายรูปแบบ ซึ่งแตกต่างกันในโรงงานอุตสาหกรรมผลิตอาหารแต่ละชนิด ดังนั้นหากมีการติดตั้ง ผู้ประกอบการต้องนำรายละเอียดให้สำนักงานคณะกรรมการอาหารและยาพิจารณาเป็นกรณีไป

บัญชีหมายเลข ๓

ท้ายประกาศกระทรวงสาธารณสุข (ฉบับที่ ๓๔๙) พ.ศ. ๒๕๕๖ เรื่อง วิธีการผลิต เครื่องมือเครื่องใช้ในการผลิต และการเก็บรักษาอาหารในภาชนะบรรจุที่ปิดสนิทชนิดที่มีความเป็นกรดต่ำ และชนิดที่ปรับกรด

หลักสูตรการฝึกอบรมสำหรับผู้ควบคุมการผลิต และผู้กำหนดกระบวนการฆ่าเชื้อด้วยความร้อน ในการผลิตอาหารในภาชนะบรรจุที่ปิดสนิทชนิดที่มีความเป็นกรดต่ำ และชนิดที่ปรับกรด (Retort Supervisors and Process Authority)

๑. หลักสูตรการฝึกอบรมผู้ควบคุมการผลิต (Retort Supervisors)

ผู้ควบคุมการผลิตอาหารในภาชนะบรรจุที่ปิดสนิทที่ผ่านกรรมวิธีการฆ่าเชื้อด้วยความร้อนทั้งชนิดที่มีความเป็นกรดต่ำ และชนิดที่ปรับกรด ต้องผ่านการฝึกอบรมตามหลักสูตรที่มีระยะเวลาการฝึกอบรมทั้งภาคทฤษฎีและภาคปฏิบัติ ไม่น้อยกว่า ๕ วันต่อเนื่อง และผ่านการทดสอบความรู้ทั้งภาคทฤษฎีและภาคปฏิบัติ โดยมีเนื้อหาของหลักสูตรอย่างน้อย ดังต่อไปนี้

๑. กฎหมายที่เกี่ยวข้องและหลักการเบื้องต้นของการผลิตอาหารในภาชนะบรรจุที่ปิดสนิท
๒. จุลชีววิทยาของการถนอมอาหารในภาชนะบรรจุที่ปิดสนิทด้วยความร้อน
๓. หลักการใช้ความร้อนในการฆ่าเชื้ออาหารในภาชนะบรรจุที่ปิดสนิท
๔. หลักเกณฑ์วิธีการที่ดีในการผลิตอาหาร (GMP) หรือ หลักการสุขาภิบาลโรงงานอาหาร
๕. อุปกรณ์การผลิต เครื่องมือวัดและการดำเนินการก่อน-ระหว่าง-หลังในกระบวนการฆ่าเชื้อด้วยความร้อน
๖. การจัดการควบคุมภาชนะบรรจุและบรรจุภัณฑ์ และการปิดผนึก
๗. การบันทึกข้อมูลและเอกสาร

กรณีเป็นผู้ผลิตอาหารในภาชนะบรรจุที่ปิดสนิทชนิดที่มีความเป็นกรดต่ำ ต้องผ่านการฝึกอบรมและทดสอบความรู้เพิ่มเติมในหัวข้อเครื่องฆ่าเชื้อและหลักการทำงาน ตามชนิดที่มีการใช้งานจริง ณ สถานที่ผลิต

๒. หลักสูตรการฝึกอบรมผู้กำหนดกระบวนการฆ่าเชื้อด้วยความร้อน (Process Authority)

ผู้กำหนดกระบวนการฆ่าเชื้อด้วยความร้อนในอาหารในภาชนะบรรจุที่ปิดสนิทชนิดที่มีความเป็นกรดต่ำ และชนิดที่ปรับกรด ต้องผ่านการฝึกอบรมตามหลักสูตรที่มีระยะเวลาการฝึกอบรมไม่น้อยกว่า ๕ วันต่อเนื่อง และผ่านการทดสอบความรู้ทั้งภาคทฤษฎี และภาคปฏิบัติ โดยมีเนื้อหาของหลักสูตรอย่างน้อย ดังต่อไปนี้

๑. หลักการใช้ความร้อนในการฆ่าเชื้ออาหารในภาชนะบรรจุที่ปิดสนิท
๒. จุลินทรีย์กับการให้ความร้อน
๓. หลักการคำนวณเพื่อกำหนดกระบวนการฆ่าเชื้อด้วยความร้อน (Thermal Process Calculation)
๔. การประเมินกระบวนการฆ่าเชื้อด้วยความร้อนกรณีเบี่ยงเบน และผู้กำหนดกระบวนการฆ่าเชื้อด้วยความร้อน (Process Deviation Evaluation & Thermal Process Authority)
๕. อาหารปรับกรด
๖. การศึกษาการกระจายความร้อน และการแทรกผ่านความร้อนในอาหาร

บัญชีหมายเลข ๔

ทำยประกาศกระทรวงสาธารณสุข (ฉบับที่ ๓๔๙) พ.ศ. ๒๕๕๖ เรื่อง วิธีการผลิต เครื่องมือเครื่องใช้ในการผลิต และการเก็บรักษาอาหารในภาชนะบรรจุที่ปิดสนิทชนิดที่มีความเป็นกรดต่ำ และชนิดที่ปรับกรด

**บันทึกการตรวจสอบสถานที่ผลิตอาหารในภาชนะบรรจุที่ปิดสนิท
ชนิดที่มีความเป็นกรดต่ำ และชนิดที่ปรับกรด**

วันที่..... เวลา..... นาย, นาง, นางสาว.....

.....พนักงานเจ้าหน้าที่ตาม

ความในมาตรา ๔๓ แห่งราชบัญญัติอาหาร พ.ศ.๒๕๒๒ ได้พร้อมกันมาตรวจสอบสถานที่ผลิตอาหาร

ชื่อ.....

ซึ่งมีผู้ดำเนินกิจการ/ผู้รับอนุญาต คือ.....

สถานที่ผลิตตั้งอยู่ ณ.....

ใบอนุญาตผลิตอาหาร/เลขสถานที่ผลิตอาหารเลขที่.....

ประเภทอาหารที่ขออนุญาต/ได้รับอนุญาต (นอกเหนือจากอาหารในภาชนะบรรจุที่ปิดสนิท ฯ).....

วัตถุประสงค์ในการตรวจ : ตรวจสอบประกอบการอนุญาต แร่หม้า.....HP คนงาน.....คน (แล้วแต่กรณี)

ตรวจสอบเฝ้าระวัง อื่นๆ.....

ครั้งที่ตรวจ :

น้ำหนัก	สิ่งที่ต้องตรวจสอบ	ดี ๒	พอใช้ ๑	ปรับปรุง ๐	คะแนน ที่ได้	หมายเหตุ
	๑. สถานที่ตั้งและอาคารผลิต					
	๑.๑ สถานที่ตั้ง ตัวอาคาร และที่ใกล้เคียง มีลักษณะดังต่อไปนี้					
๐.๑	(๑) ไม่มีการสะสมสิ่งของที่ไม่ใช้แล้ว					
๐.๑	(๒) ไม่มีการสะสมสิ่งปฏิกูล					
๐.๑	(๓) ไม่มีฝุ่น คิว้นมากผิดปกติ					
๐.๑	(๔) ไม่มีคอกปศุสัตว์ หรือสถานเลี้ยงสัตว์					
๐.๑	(๕) ไม่มีวัตถุอันตราย					
๐.๑	(๖) ไม่มีน้ำขังแฉะและสกปรก					
๐.๑	(๗) มีท่อหรือทางระบายน้ำนอกอาคาร เพื่อระบายน้ำทิ้ง					
	๑.๒ อาคารผลิตมีลักษณะดังต่อไปนี้					
	๑.๒.๑ มีการออกแบบและก่อสร้างอย่าง มั่นคงง่ายต่อการทำความสะอาดและบำรุงรักษา (พื้น ผนัง เพดาน มั่นคง ไม่ชำรุด ถูกสุขลักษณะ สามารถ ป้องกันสัตว์พาหะนำโรค)					

(ลงชื่อ) (.....) ผู้ขออนุญาต / ผู้รับอนุญาต / ผู้แทน

น้ำหนัก	สิ่งที่ต้องตรวจสอบ	ดี ๒	พอใช้ ๑	ปรับปรุง ๐	คะแนน ที่ได้	หมายเหตุ
๐.๒	(๑) พื้น คงทน เรียบ ทำความสะอาด ง่าย มีความลาดเอียงเพียงพอ					
๐.๑	(๒) ผนัง คงทน เรียบ ทำความสะอาดง่าย					
๐.๑	(๓) เพดาน คงทน เรียบ รวมทั้งสิ่งติด ยึดด้านบน ไม่ก่อให้เกิดการปนเปื้อน					
๐.๑	๑.๒.๒ มีขนาด และพื้นที่เพียงพอต่อการปฏิบัติงาน					
๐.๒	๑.๒.๓ มีการจัดพื้นที่ให้เป็นไปตามลำดับ สายงานการผลิต					
๐.๑	๑.๒.๔ ใช้สำหรับผลิตอาหารเท่านั้น					
๐.๒	๑.๒.๕ มีการแบ่งแยกพื้นที่ผลิตเป็นสัดส่วน และแยกจากสายการผลิตอาหารประเภทอื่น					
๐.๑	๑.๒.๖ มีการแบ่งแยกพื้นที่ผลิตอาหารแยก จากที่พักอาศัย					
๐.๑	๑.๒.๗ สามารถป้องกันการปนเปื้อนจากสัตว์ พาหะนำโรค					
๐.๑	๑.๒.๘ ไม่มีสิ่งของที่ไม่ใช้แล้วหรือไม่เกี่ยวข้อง กับการผลิตอยู่ในบริเวณผลิต					
๐.๑	๑.๒.๙ มีท่อหรือทางระบายน้ำทิ้งอย่างเพียงพอ					
๐.๒	๑.๒.๑๐ มีการระบายอากาศที่เหมาะสมและ เพียงพอสำหรับการปฏิบัติงาน					
๐.๑	๑.๒.๑๑ มีแสงสว่างเพียงพอสำหรับการปฏิบัติงาน					
	๑.๒.๑๒ อาคารผลิต					
๐.๑	(๑) ห้องหรือบริเวณรับวัตถุดิบ					
๐.๑	(๒) ห้องหรือบริเวณเก็บวัตถุดิบ ส่วนผสม และบรรจุภัณฑ์					
๐.๑	(๓) ห้องหรือบริเวณเตรียมวัตถุดิบ และปรุงผสม					
๐.๑	(๔) ห้องหรือบริเวณทำความสะอาด ภาชนะบรรจุก่อนการบรรจุ (แล้วแต่กรณี)					
๐.๑	(๕) ห้องหรือบริเวณบรรจุ					
๐.๑	(๖) ห้องหรือบริเวณไล่อากาศก่อน ปิดผนึก (แล้วแต่กรณี)					
๐.๒	(๗) ห้องหรือบริเวณปิดผนึกภาชนะ บรรจุ					
๐.๒	(๘) ห้องหรือบริเวณตรวจสอบรอยผนึก					
๐.๒	(๙) ห้องหรือบริเวณฆ่าเชื้อและทำให้เย็น					
๐.๓	(๑๐) ห้องหรือบริเวณกักผลิตภัณฑ์ ที่ผ่านการฆ่าเชื้อแล้วและทำให้เย็น (Restricted area) (แล้วแต่กรณี)					

(ลงชื่อ) (.....) ผู้ขออนุญาต / ผู้รับอนุญาต / ผู้แทน

น้ำหนัก	สิ่งที่ต้องตรวจสอบ	ดี ๒	พอใช้ ๑	ปรับปรุง ๐	คะแนน ที่ได้	หมายเหตุ
๐.๒	(๑๑) ห้องหรือบริเวณจัดเก็บผลิตภัณฑ์สำเร็จรูป					
๐.๒	(๑๒) ห้องหรือบริเวณกักผลิตภัณฑ์ที่มีปัญหา					
๐.๑	(๑๓) ห้องหรือบริเวณล้างทำความสะอาดอุปกรณ์การผลิต					
๐.๑	(๑๔) ห้องหรือบริเวณเก็บอุปกรณ์การผลิตที่ล้างทำความสะอาดแล้ว					
๐.๑	(๑๕) ห้องหรือบริเวณเก็บสารเคมีที่ไม่ใช้ในอาหาร					
๐.๑	(๑๖) ห้องหรือบริเวณสำหรับอุปกรณ์ล้างแบบระบบปิด (CIP) (แล้วแต่กรณี)					
๐.๒	(๑๗) ห้องปฏิบัติการตรวจวิเคราะห์คุณภาพ					
๐.๑	(๑๘) ห้องหรือบริเวณเปลี่ยนเสื้อผ้าและเก็บของใช้ส่วนตัวของพนักงาน					
	หัวข้อที่ ๑ คะแนนรวม =				๑๐	คะแนน
	คะแนนที่ได้รวม =					คะแนน (.....%)

น้ำหนัก	สิ่งที่ต้องตรวจสอบ	ดี ๒	พอใช้ ๑	ปรับปรุง ๐	คะแนน ที่ได้	หมายเหตุ
	๒. เครื่องมือ เครื่องจักร และอุปกรณ์การผลิต					
	๒.๑ การออกแบบ					
๐.๒	๒.๑.๑ ทำด้วยวัสดุผิวเรียบ ไม่เป็นสนิม ไม่ก่อให้เกิดการปนเปื้อนต่ออาหาร ทนต่อการกัดกร่อน ไม่ดูดซึม					
๐.๒	๒.๑.๒ รอยต่อเรียบ ไม่เป็นแหล่งสะสมของสิ่งสกปรก					
๐.๒	๒.๑.๓ ท่อส่งผลิตภัณฑ์ ไม่มีจุดอับหรือซอกมุมที่ทำให้ทำความสะอาด และฆ่าเชื้อได้ยาก (กรณีมีการผลิตโดยใช้ระบบท่อ)					
๐.๒	๒.๑.๔ ปุ่ม ข้อต่อ ปะเก็น วาล์วต่างๆ ที่สัมผัสอาหาร สามารถล้างทำความสะอาดและฆ่าเชื้อได้					
๐.๒	๒.๑.๕ ถึงบรรจุผลิตภัณฑ์ มีพื้นถึงภายในลาดเอียงสามารถระบายของเหลวที่เก็บอยู่ภายในออกได้ทั้งหมด					

(ลงชื่อ) (.....) ผู้ขออนุญาต / ผู้รับอนุญาต / ผู้แทน

น้ำหนัก	สิ่งที่ต้องตรวจสอบ	ดี ๒	พอใช้ ๑	ปรับปรุง ๐	คะแนน ที่ได้	หมายเหตุ
๐.๒	๒.๑.๖ โຕีะหรือแทนปฏิบัติงานที่สัมผัสกับอาหารทำด้วยวัสดุผิวเรียบ ไม่เป็นสนิม ไม่ก่อให้เกิดการปนเปื้อนลงสู่อาหาร ไม่ดูดซึม ทนต่อการกัดกร่อน และสูงจากพื้นตามความเหมาะสม					
	๒.๒ การติดตั้ง					
๐.๒	๒.๒.๑ ถูกต้องเหมาะสมและเป็นไปตามสายงานการผลิต					
๐.๒	๒.๒.๒ อยู่ในตำแหน่งที่ทำความสะอาดและบำรุงรักษาง่าย					
	๒.๓ มีจำนวนเพียงพอ					
๐.๒	๒.๓.๑ เครื่องมือหรืออุปกรณ์ การปรับคุณภาพน้ำ					
๐.๒	๒.๓.๒ เครื่องมือหรืออุปกรณ์ล้างทำความสะอาด หรือฆ่าเชื้อบรรจุภัณฑ์ (แล้วแต่กรณี)					
๐.๒	๒.๓.๓ เครื่องมือหรืออุปกรณ์ล้างแบบระบบปิด กรณีใช้ระบบท่อ					
๐.๒	๒.๓.๔ เครื่องมือหรืออุปกรณ์ ชั่ง ตวง วัด					
๐.๒	๒.๓.๕ เครื่องมือหรืออุปกรณ์การปรุงผสม (แล้วแต่กรณี)					
๐.๕	๒.๓.๖ เครื่องมือหรืออุปกรณ์ไล่อากาศที่ช่องว่างเหนืออาหารในภาชนะบรรจุ และ/หรืออุปกรณ์ที่ใช้เติมก๊าซอื่นที่เหมาะสม เพื่อแทนที่อากาศ (แล้วแต่กรณี)					
๐.๕	๒.๓.๗ เครื่องมือหรืออุปกรณ์ปิดผนึกแบบกึ่งอัตโนมัติเป็นอย่างน้อย					
๐.๕	๒.๓.๘ เครื่องมือหรืออุปกรณ์สำหรับวัดความสมบูรณ์ของรอยปิดผนึกของภาชนะบรรจุ					
๐.๕	๒.๓.๙ เครื่องมือหรืออุปกรณ์สำหรับวัดความเป็นสุญญากาศหรือเครื่องมือวัดปริมาณอากาศหลงเหลือ (แล้วแต่กรณี)					
๐.๒	๒.๓.๑๐ เครื่องมือหรืออุปกรณ์สำหรับวัดอุณหภูมิที่ใช้ในการควบคุมกระบวนการผลิต					
๐.๒	๒.๓.๑๑ ชุดทดสอบสำหรับวัดปริมาณคลอรีนหลงเหลือในน้ำหล่อเย็น (แล้วแต่กรณี)					
๐.๕	๒.๓.๑๒ นาฬิกาสำหรับจับเวลาในการฆ่าเชื้อ					
๐.๒	๒.๓.๑๓ เครื่องมือหรืออุปกรณ์อื่นที่ใช้ควบคุมคุณภาพความปลอดภัยของอาหาร ตามความจำเป็น (แล้วแต่กรณี)					

(ลงชื่อ) (.....) ผู้ขออนุญาต / ผู้รับอนุญาต / ผู้แทน

น้ำหนัก	สิ่งที่ต้องตรวจสอบ	ดี ๒	พอใช้ ๑	ปรับปรุง ๐	คะแนน ที่ได้	หมายเหตุ
๐.๕	๒.๓.๑๔ เครื่องมือหรืออุปกรณ์สำหรับการทำให้ผลิตภัณฑ์เย็นตัวลงภายหลังการฆ่าเชื้อ					
๐.๒	๒.๓.๑๕ เครื่องกำเนิดไอน้ำ (แล้วแต่กรณี)					
(M) ๓.๖	๒.๓.๑๖ เครื่องฆ่าเชื้อมีอุปกรณ์ที่จำเป็นถูกต้อง ครบถ้วน และสามารถใช้งานได้ดีโดยจัดแบ่งเครื่องมือ และอุปกรณ์การผลิตเฉพาะประเภทอาหาร					
	๒.๓.๑๖.๑ สำหรับเครื่องฆ่าเชื้อแนวนอนแบบใช้ ไอน้ำ (Horizontal Steam Retorts)					
	(๑) เทอร์โมมิเตอร์อ้างอิง (MIG Thermometer)					
	(๒) เครื่องควบคุมและบันทึกอุณหภูมิ (Temperature Controller and Recording Device)					
	(๓) ช่องระบายไอน้ำ (Bleeder)					
	๒.๓.๑๖.๒ สำหรับเครื่องฆ่าเชื้อแนวตั้งแบบใช้ ไอน้ำ (Vertical Steam Retorts)					
	(๑) เทอร์โมมิเตอร์อ้างอิง(MIG Thermometer)					
	(๒) เครื่องควบคุมและบันทึกอุณหภูมิ					
	(๓) ช่องระบายไอน้ำ					
	๒.๓.๑๖.๓ สำหรับเครื่องฆ่าเชื้อแนวตั้งแบบใช้ น้ำร้อน (Vertical Water Retorts)					
	(๑) เทอร์โมมิเตอร์อ้างอิง					
	(๒) เครื่องควบคุมและบันทึกอุณหภูมิ					
	(๓) มาตรวัดความดัน (Pressure Gauge)					
	(๔) อุปกรณ์แสดงระดับน้ำ (Water level Indicator)					
	(๕) อุปกรณ์หมุนเวียนน้ำร้อน (Water Circulation Device)					
	๒.๓.๑๖.๔ สำหรับเครื่องฆ่าเชื้อแนวนอนแบบใช้การพ่นน้ำร้อน (Horizontal Shower Water / Water Spray / Water Cascade Retorts)					
	(๑) เทอร์โมมิเตอร์อ้างอิง					
	(๒) เครื่องควบคุมและบันทึกอุณหภูมิ					

(ลงชื่อ) (.....) ผู้ขออนุญาต / ผู้รับอนุญาต / ผู้แทน

น้ำหนัก	สิ่งที่ต้องตรวจสอบ	ดี ๒	พอใช้ ๑	ปรับปรุง ๐	คะแนน ที่ได้	หมายเหตุ
	(๓) มาตรฐานความดัน					
	(๔) อุปกรณ์วัดและควบคุมอัตราการไหลของน้ำ (Flow Meter)					
	(๕) ป้อนหมุนเวียนน้ำร้อน (Water Circulation Pump)					
	๒.๓.๑๖.๕ สำหรับเครื่องฆ่าเชื้อแนวนอนแบบใช้น้ำร้อนท่วม (Horizontal Total Immersion Water Retorts)					
	(๑) เทอร์โมมิเตอร์อ้างอิง					
	(๒) เครื่องควบคุมและบันทึกอุณหภูมิ					
	(๓) มาตรฐานความดัน					
	(๔) อุปกรณ์หมุนเวียนน้ำร้อน					
	(๕) อุปกรณ์แสดงระดับน้ำ					
	๒.๓.๑๖.๖ สำหรับเครื่องฆ่าเชื้อที่ใช้รางเกลียวหมุน (Reel and Spiral Retorts)					
	(๑) เทอร์โมมิเตอร์อ้างอิง					
	(๒) เครื่องควบคุมและบันทึกอุณหภูมิ					
	(๓) ระบายที่ Cooker Shell					
	(๔) ตัวควบคุมรอบการหมุน					
	๒.๓.๑๖.๗ สำหรับเครื่องฆ่าเชื้อด้วยความร้อนภายใต้บรรยากาศปกติ (Cooker)					
	(๑) เทอร์โมมิเตอร์อ้างอิง					
	๒.๓.๑๖.๘ สำหรับเครื่องฆ่าเชื้อด้วยระบบการผลิตแบบปลอดเชื้อ (Aseptic Systems)					
	(๑) อุปกรณ์วัดและบันทึกอุณหภูมิแบบอัตโนมัติ					
	(๒) อุปกรณ์ควบคุมความแตกต่างของความดันระหว่างผลิตภัณฑ์ที่ผ่านและไม่ผ่านการฆ่าเชื้อ					
	(๓) อุปกรณ์ควบคุมและวัดอัตราการไหลของของเหลวหรือผลิตภัณฑ์ที่ฆ่าเชื้อ					
	(๔) อุปกรณ์เปลี่ยนทิศทางการไหลของผลิตภัณฑ์ที่เป็นของเหลว (Flow Diversion Device ;FDD)					
	หัวข้อที่ ๒ คะแนนรวม =				๒๐	คะแนน
	คะแนนที่ได้รวม =					คะแนน (.....%)

(ลงชื่อ) (.....) ผู้ขออนุญาต / ผู้รับอนุญาต / ผู้แทน

น้ำหนัก	สิ่งที่ต้องตรวจสอบ	ดี ๒	พอใช้ ๑	ปรับปรุง ๐	คะแนน ที่ได้	หมายเหตุ
	๓. การควบคุมกระบวนการผลิต					
	๓.๑ การรับวัตถุดิบ ส่วนผสมในการผลิต และบรรจุภัณฑ์					
	๓.๑.๑ วัตถุดิบ และส่วนผสมในการผลิตอาหาร					
๐.๑	(๑) มีเอกสารข้อกำหนดในการคัดเลือกวัตถุดิบ และส่วนผสมที่ใช้ในการผลิต					
๐.๒	(๒) มีการควบคุม คัดเลือกด้านคุณภาพและความปลอดภัย เป็นไปตามข้อกำหนด					
๐.๑	(๓) มีการล้างทำความสะอาดอย่างเหมาะสมในบางประเภทที่จำเป็น					
๐.๒	(๔) มีการเก็บรักษาและการนำไปใช้ที่เหมาะสม (ระบบ FIFO)					
๐.๒	(๕) มีการขนย้ายวัตถุดิบ ส่วนผสม ในลักษณะที่ไม่เกิดการปนเปื้อน และการเสื่อมสภาพ					
๐.๒	(๖) มีการตรวจวิเคราะห์คุณภาพและบันทึกผล					
	๓.๑.๒ บรรจุภัณฑ์					
๐.๒	(๑) มีเอกสารข้อกำหนดที่มีคุณภาพหรือมาตรฐานตามประกาศกระทรวงสาธารณสุข ว่าด้วยเรื่อง ภาชนะบรรจุ					
๐.๑	(๒) มีการตรวจสอบคุณภาพและความสมบูรณ์ก่อนนำไปใช้บรรจุ และบันทึกผล					
๐.๑	(๓) เก็บรักษาโดยไม่ก่อให้เกิดการปนเปื้อน และการนำไปใช้ที่เหมาะสม (FIFO)					
๐.๑	(๔) มีการทำความสะอาดหรือฆ่าเชื้อและบันทึกผล (แล้วแต่กรณี)					
๐.๑	(๕) ใช้เพื่อการบรรจุผลิตภัณฑ์ที่ผลิตเท่านั้น					
๐.๑	(๖) การเคลื่อนย้ายบรรจุภัณฑ์ต้องไม่เกิดความเสียหายและปนเปื้อน					
	๓.๒ การควบคุมก่อนกระบวนการฆ่าเชื้อ					
๐.๑	๓.๒.๑ การลวกวัตถุดิบก่อนการบรรจุ (แล้วแต่กรณี)					
	๓.๒.๒ การปรุงผสม (แล้วแต่กรณี)					
๐.๒	(๑) การควบคุม ตรวจสอบอัตราส่วนการปรุงผสม ให้เป็นไปตามวิธีการที่กำหนด และบันทึกผล					

(ลงชื่อ) (.....) ผู้ขออนุญาต / ผู้รับอนุญาต / ผู้แทน

น้ำหนัก	สิ่งที่ต้องตรวจสอบ	ดี ๒	พอใช้ ๑	ปรับปรุง ๐	คะแนน ที่ได้	หมายเหตุ
๐.๒	(๒) เก็บรักษาอย่างเหมาะสม ตามชนิดของวัตถุดิบ					
๐.๒ (M)	(๓) กรณีผลิตอาหารปรับกรด ต้องมีเอกสารขั้นตอนวิธีการปรับกรด วิธีการเก็บตัวอย่าง วิธีการวัดความเป็นกรดต่างรวมทั้งมีการตรวจสอบค่าความเป็นกรดต่างของอาหารตามความถี่ที่เหมาะสม และบันทึกผล					
๐.๒ (M)	(๔) มีการปรับกรด ภายในระยะเวลาที่กำหนด และบันทึกผล					
	๓.๒.๓ การบรรจุ					
๐.๒	(๑) มีมาตรการป้องกันไม่ให้มีอาหารที่ผลิตติดค้างอยู่บริเวณตะเข็บที่จะปิดผนึก					
๐.๒	(๒) มีการควบคุมปริมาตร น้ำหนักบรรจุ และช่องว่างเหนืออาหารในบรรจุภัณฑ์ และบันทึกผล					
	๓.๒.๔ การไล่ หรือควบคุมปริมาณอากาศก่อนการปิดผนึก					
๐.๒	(๑) มีวิธีการไล่ หรือควบคุมปริมาณอากาศออกจากภาชนะบรรจุและบันทึกผล					
๐.๒	(๒) มีวิธีการควบคุมปริมาณอากาศ ที่หลงเหลือ สำหรับภาชนะบรรจุแบบอ่อนตัวหรือกึ่งอ่อนตัว และบันทึกผล					
	๓.๒.๕ การปิดผนึก					
๐.๒	(๑) มีการตรวจสอบการทำงานของเครื่องปิดผนึกอย่างสม่ำเสมอ และบันทึกผล					
๐.๒	(๒) มีการตรวจสอบความสมบูรณ์ของรอยผนึก ตำแหน่งของภาชนะบรรจุทุก ๓๐ นาที และเลาะตะเข็บกระป๋อง (Tear Down) ทุก ๔ ชั่วโมง และบันทึกผล					
๐.๑	(๓) การล้างทำความสะอาดบรรจุภัณฑ์ ภายหลังจากการปิดผนึก (แล้วแต่กรณี)					
	๓.๓ การควบคุมกระบวนการฆ่าเชื้อ					
	๓.๓.๑ สำหรับอาหารที่มีความเป็นกรดต่ำ มีการศึกษาเพื่อกำหนดกระบวนการฆ่าเชื้อ					
๑.๐ (M)	(๑) มีการศึกษาการทดสอบการกระจายอุณหภูมิในเครื่องฆ่าเชื้อ (Temperature Distribution)					
๑.๐ (M)	(๒) มีการศึกษาอัตราการแทรกผ่านความร้อนในผลิตภัณฑ์ (Heat Penetration)					
๒.๐ (M)	(๓) มีการกำหนดกระบวนการฆ่าเชื้อ ภายใต้อุปกรณ์ที่เกี่ยวข้อง					

(ลงชื่อ) (.....) ผู้ขออนุญาต / ผู้รับอนุญาต / ผู้แทน

น้ำหนัก	สิ่งที่ต้องตรวจสอบ	ดี ๒	พอใช้ ๑	ปรับปรุง ๐	คะแนน ที่ได้	หมายเหตุ
	๓.๓.๒ สำหรับอาหารปรับกรด มีการศึกษาเพื่อกำหนดกระบวนการฆ่าเชื้อ					
๐.๕	(๑) มีการศึกษาอุณหภูมิและเวลาในการฆ่าเชื้อ					
๐.๕	(๒) มีการกำหนดกระบวนการฆ่าเชื้อภายใต้ปัจจัยที่เกี่ยวข้อง					
๐.๒	๓.๓.๓ มีการเตรียมความพร้อมและตรวจสอบอุปกรณ์					
๐.๒	๓.๓.๔ มีการควบคุมอุปกรณ์ในการฆ่าเชื้อและบันทึกผล					
(M)	๓.๓.๕ การควบคุมการปฏิบัติงานสำหรับกระบวนการฆ่าเชื้อ					
๐.๒	(๑) มีวิธีการปฏิบัติงาน และวิธีการไล่อากาศสำหรับแต่ละผลิตภัณฑ์ ณ บริเวณฆ่าเชื้อผลิตภัณฑ์					
๐.๒	(๒) มีมาตรการในการนำผลิตภัณฑ์ที่ปิดผนึกแล้วเข้าสู่กระบวนการฆ่าเชื้ออย่างรวดเร็ว					
๐.๒๕	(๓) มีการควบคุมการเข้า-ออกของผลิตภัณฑ์ระหว่างผลิตภัณฑ์ที่ยังไม่ผ่านการฆ่าเชื้อกับผลิตภัณฑ์ที่ผ่านการฆ่าเชื้อแล้ว					
๐.๒	(๔) มีการวัดอุณหภูมิเริ่มต้นก่อนการฆ่าเชื้อผลิตภัณฑ์ (initial temperature) และบันทึกผล					
๐.๒	(๕) มีการควบคุมเวลาที่ใช้ในการฆ่าเชื้อและไล่อากาศ					
๐.๒	(๖) มีการตรวจสอบวันเวลาในการฆ่าเชื้อ และบันทึกผล					
๐.๒	(๗) มีการทวนสอบบันทึกการควบคุมกระบวนการผลิตและการฆ่าเชื้อผลิตภัณฑ์ และบันทึกผล					
	๓.๓.๖ มาตรการดำเนินการกับผลิตภัณฑ์ในสถานะที่เกิดการเบี่ยงเบนไปจากกำหนด (Process Deviation) ที่มีปัญหาและบันทึกผล					
๐.๒๕	(๑) มีการแยกและกักผลิตภัณฑ์ที่มีปัญหา					
๐.๒๕	(๒) มีการประเมินและการตัดสินใจโดย ผู้กำหนดกระบวนการฆ่าเชื้อด้วยความร้อน					
๐.๒๕	๓.๓.๗ มีวิธีการทำให้ผลิตภัณฑ์ที่ผ่านการฆ่าเชื้อแล้วเย็นตัวลง					

(ลงชื่อ) (.....) ผู้ขออนุญาต / ผู้รับอนุญาต / ผู้แทน

น้ำหนัก	สิ่งที่ต้องตรวจสอบ	ดี ๒	พอใช้ ๑	ปรับปรุง ๐	คะแนน ที่ได้	หมายเหตุ
	๓.๔ การบ่งชี้สถานภาพ วัตถุประสงค์ บรรจุภัณฑ์ และผลิตภัณฑ์					
๐.๒	๓.๔.๑ มีการบ่งชี้ชนิดวัตถุดิบ ส่วนผสม และบรรจุภัณฑ์ และผลิตภัณฑ์ที่มีปัญหา					
๐.๒	๓.๔.๒ การบ่งชี้โดยการระบุรหัสผลิตภัณฑ์โดยควบคุมวันผลิต หมดอายุ รุ่นการผลิต					
	๓.๕ การควบคุมคุณภาพ					
๐.๒	๓.๕.๑ มีข้อกำหนดของผลิตภัณฑ์					
๐.๑	๓.๕.๒ มีการสุ่มตัวอย่างผลิตภัณฑ์ระหว่างกระบวนการผลิตเพื่อตรวจสอบคุณภาพ และบันทึกผล					
๐.๒	๓.๕.๓ มีการตรวจวิเคราะห์คุณภาพผลิตภัณฑ์สุดท้ายตามประกาศกระทรวงสาธารณสุข อย่างน้อยปีละ ๑ ครั้ง และบันทึกผล					
๐.๒	๓.๕.๔ มีการเก็บตัวอย่างผลิตภัณฑ์เพื่อตรวจสอบเฝ้าระวังตนเอง ตามความถี่ที่เหมาะสมและบันทึกผล					
๐.๑	๓.๕.๕ มีการเก็บรักษาผลิตภัณฑ์ในสภาพที่เหมาะสม					
๐.๑	๓.๕.๖ มีการขนส่งในลักษณะที่ป้องกันการปนเปื้อนและการเสื่อมสภาพ					
	๓.๖ น้ำ น้ำแข็ง ใอน้ำที่สัมผัสกับอาหารในกระบวนการผลิต					
	๓.๖.๑ น้ำและใอน้ำที่สัมผัสกับอาหารในกระบวนการผลิต					
๐.๒๕	(๑) มีคุณภาพหรือมาตรฐานเป็นไปตามประกาศกระทรวงสาธารณสุขว่าด้วยเรื่อง น้ำบริโภคในภาชนะบรรจุที่ปิดสนิท					
๐.๒๕	(๒) มีการขนย้าย การเก็บรักษา และการนำไปใช้ในสภาพที่ถูกละเลยลักษณะ					
	๓.๖.๒ น้ำแข็งที่สัมผัสกับอาหารในกระบวนการผลิต					
๐.๒๕	(๑) มีคุณภาพหรือมาตรฐานเป็นไปตามประกาศกระทรวงสาธารณสุขว่าด้วยเรื่อง น้ำแข็ง					
๐.๒๕	(๒) มีการขนย้าย การเก็บรักษา และการนำไปใช้ในสภาพถูกละเลยลักษณะ					

(ลงชื่อ) (.....) ผู้ขออนุญาต / ผู้รับอนุญาต / ผู้แทน

น้ำหนัก	สิ่งที่ต้องตรวจสอบ	ดี ๒	พอใช้ ๑	ปรับปรุง ๐	คะแนน ที่ได้	หมายเหตุ
	๓.๖.๓ น้ำหล่อเย็นที่ใช้สัมผัสกับบรรจุภัณฑ์					
๐.๒๕	(๑) มีการปรับคุณภาพ และฆ่าเชื้อตามความเหมาะสม มีการตรวจสอบสารฆ่าเชื้อในระหว่างการผลิตและบันทึกผล					
๐.๒๕	(๒) การนำกลับมาใช้ซ้ำ ต้องตรวจสอบคุณภาพตามวัตถุประสงค์การใช้งานและแยกจากน้ำอื่นๆ					
	๓.๗ การเรียกคืนผลิตภัณฑ์					
๐.๒	๓.๗.๑ มีเอกสารที่ระบุขั้นตอนและวิธีการเรียกคืน ซึ่งบ่งชี้ รุน่อาหารนั้นๆ ได้อย่างรวดเร็ว พร้อมบันทึกผล					
	หัวข้อที่ ๓ คะแนนรวม =				๓๐	คะแนน
	คะแนนที่ได้รวม =					คะแนน (.....%)
น้ำหนัก	สิ่งที่ต้องตรวจสอบ	ดี ๒	พอใช้ ๑	ปรับปรุง ๐	คะแนน ที่ได้	หมายเหตุ
	๔. การทำความสะอาด การฆ่าเชื้อ การบำรุงรักษา และการสอบเทียบ					
	๔.๑ การทำความสะอาดและการฆ่าเชื้อ					
๐.๒๕	๔.๑.๑ ขั้นตอนวิธีการล้างทำความสะอาดและฆ่าเชื้อ					
๐.๕	๔.๑.๒ เครื่องมือ เครื่องจักร และอุปกรณ์การผลิตมีการทำความสะอาด และการฆ่าเชื้ออย่างเหมาะสมตามความจำเป็น					
๐.๕	๔.๑.๓ เครื่องมือ เครื่องจักร และอุปกรณ์การผลิตแบบระบบท่อและระบบการผลิตแบบปิดเชื้อ มีการทำความสะอาด และการฆ่าเชื้ออย่างเหมาะสมตามความจำเป็น					
๐.๕	๔.๑.๔ มีการตรวจสอบการตกค้างของสารเคมีภายหลังการล้างทำความสะอาด ฆ่าเชื้อ และบันทึกผล					
๐.๒๕	๔.๑.๕ มีการตรวจสอบประสิทธิภาพการล้างทำความสะอาด การฆ่าเชื้อ และบันทึกผล					
๐.๒๕	๔.๑.๖ มีการเก็บอุปกรณ์ที่ทำความสะอาดหรือฆ่าเชื้อแล้วให้เป็นสัดส่วน และอยู่ในสภาพที่เหมาะสม					
๐.๒๕	๔.๑.๗ การลำเลียงขนส่งภาชนะและอุปกรณ์ที่ทำความสะอาดแล้ว อยู่ในลักษณะที่ป้องกันการปนเปื้อนจากภายนอกได้					
	๔.๒ สารเคมีที่ใช้ในการทำความสะอาด ฆ่าเชื้อ และหล่อลื่น					
	๔.๒.๑ ชนิดของสารเคมีที่ใช้ในการทำความสะอาดและฆ่าเชื้อ					
๐.๒๕	(๑) มีป้ายบ่งชี้หรือฉลากภาษาไทยที่ระบุชนิดของสารเคมีที่ใช้ในการทำความสะอาดและฆ่าเชื้อ					
๐.๒๕	(๒) มีข้อมูลเกี่ยวกับการใช้สารทำความสะอาดและฆ่าเชื้อที่ถูกต้อง					

(ลงชื่อ) (.....) ผู้ขออนุญาต / ผู้รับอนุญาต / ผู้แทน

น้ำหนัก	สิ่งที่ต้องตรวจสอบ	ดี ๒	พอใช้ ๑	ปรับปรุง ๐	คะแนน ที่ได้	หมายเหตุ
๐.๕	๔.๒ มีการเก็บสารเคมีทำความสะอาดหรือสารเคมีอื่น ๆ ที่เกี่ยวข้องกับกรการรักษาสุลักษณะ และมีป้ายแสดงชื่อแยกเป็นสัดส่วน และมีมาตรการควบคุมการนำไปใช้ให้ปลอดภัย					
๐.๗๕	๔.๓ มีแผนการบำรุงรักษาเครื่องมือ เครื่องจักร และอุปกรณ์ในการผลิต และการสอบเทียบอุปกรณ์ที่จำเป็นในการผลิต อย่างน้อยปีละ ๑ ครั้ง อย่างเหมาะสม และบันทึกผล					
๐.๗๕	๔.๔ มีการบำรุงรักษาเครื่องมือ เครื่องจักร และอุปกรณ์การผลิต อย่างเหมาะสม และบันทึกผล					
	หัวข้อที่ ๔ คะแนนรวม =				๑๐	คะแนน
	คะแนนที่ได้รวม =					คะแนน (.....%)

น้ำหนัก	สิ่งที่ต้องตรวจสอบ	ดี ๒	พอใช้ ๑	ปรับปรุง ๐	คะแนน ที่ได้	หมายเหตุ
	๕. การสุขาภิบาล					
๑	๕.๑ น้ำที่ใช้ภายในสถานที่ผลิตเป็นน้ำสะอาดมีการปรับปรุงคุณภาพ และแยกจากน้ำที่ใช้สัมผัสอาหาร					
	๕.๒ มีการจัดการขยะมูลฝอย					
๐.๒๕	(๑) มีภาชนะสำหรับใส่ขยะ พร้อมฝาปิดจำนวนเพียงพอ และตั้งอยู่ในที่ที่เหมาะสม					
๐.๒๕	(๒) มีวิธีการกำจัดขยะมูลฝอยที่เหมาะสม					
๐.๕	๕.๓ มีการจัดการระบายน้ำทิ้งและสิ่งโสโครกออกจากอาคารผลิตอย่างเหมาะสม และไม่ก่อให้เกิดการปนเปื้อนกลับเข้าสู่กระบวนการผลิตอาหาร					
	๕.๔ ห้องส้วมและอ่างล้างมือหน้าห้องส้วม					
๐.๒๕	(๑) แยกจากบริเวณผลิตหรือไม่เปิดสู่บริเวณผลิตโดยตรง					
๐.๒๕	(๒) อยู่ในสภาพที่ใช้งานได้และสะอาด					
๐.๒๕	(๓) มีจำนวนเพียงพอกับผู้ปฏิบัติงาน					
๐.๒๕	(๔) มีอ่างล้างมือพร้อมสบู่เหลวหรือน้ำยาฆ่าเชื้อโรค และอุปกรณ์ทำให้มือแห้ง					
	๕.๕ อ่างล้างมือบริเวณผลิต					
๐.๒๕	(๑) มีสบู่เหลวหรือน้ำยาฆ่าเชื้อโรค และอุปกรณ์ทำให้มือแห้ง					
๐.๒๕	(๒) อยู่ในสภาพที่ใช้งานได้และสะอาด					
๐.๒๕	(๓) มีจำนวนเพียงพอกับผู้ปฏิบัติงาน					
๐.๒๕	(๔) อยู่ในตำแหน่งที่เหมาะสม					

(ลงชื่อ) (.....) ผู้ขออนุญาต / ผู้รับอนุญาต / ผู้แทน

น้ำหนัก	สิ่งที่ต้องตรวจสอบ	ดี ๒	พอใช้ ๑	ปรับปรุง ๐	คะแนน ที่ได้	หมายเหตุ
๐.๕	๕.๖ มีการควบคุมกำจัดสัตว์พาหะนำโรค ที่มีประสิทธิภาพ พร้อมบันทึกผล					
๐.๕	๕.๗ ไม่มีสัตว์เลี้ยงในอาคารผลิต					
	หัวข้อที่ ๕ คะแนนรวม =				๑๐	คะแนน
	คะแนนที่ได้รวม =					คะแนน (.....%)
น้ำหนัก	สิ่งที่ต้องตรวจสอบ	ดี ๒	พอใช้ ๑	ปรับปรุง ๐	คะแนน ที่ได้	หมายเหตุ
	๖. บุคลากร และสุขลักษณะของผู้ปฏิบัติงาน					
	๖.๑ ผู้ปฏิบัติงานและบุคลากรในบริเวณการผลิต					
๐.๓	๖.๑.๑ ผู้ปฏิบัติงานในบริเวณผลิตอาหารไม่มี บาดแผล ไม่เป็นโรคหรือพาหะของโรค ตามที่ระบุใน กฎกระทรวง					
๐.๓	๖.๑.๒ มีการตรวจสุขภาพประจำปี					
๐.๓	๖.๑.๓ แต่งกายสะอาด เล็บสั้น ไม่ทาเล็บ ไม่ สวมใส่เครื่องประดับ					
๐.๓	๖.๑.๔ ล้างมือให้สะอาดทุกครั้งก่อนเริ่ม ปฏิบัติงานและหลังสัมผัสสิ่งปนเปื้อน					
๐.๒	๖.๑.๕ สวมถุงมือที่อยู่ในสภาพสมบูรณ์ และ สะอาด หรือกรณีไม่สวมถุงมือต้องมีมาตรการดูแลความ สะอาดและฆ่าเชื้อมือก่อนการปฏิบัติงาน					
๐.๒	๖.๑.๖ สวมหมวก ตาข่ายหรือผ้าคลุมผม ผ้า กันเปื้อน ผ้าปิดปาก ขณะปฏิบัติงาน(ตามความ เหมาะสม)					
๐.๓	๖.๑.๗ มีมาตรการจัดการรองเท้าที่ใช้ใน บริเวณผลิตอย่างเหมาะสม					
๐.๓	๖.๑.๘ ไม่บริโภคอาหาร สูบบุหรี่ ในขณะที่ ปฏิบัติงาน หรือมีพฤติกรรมขณะปฏิบัติงานที่น่ารังเกียจ อื่นๆ					
๐.๓	๖.๑.๙ มีการฝึกอบรมด้านสุขลักษณะทั่วไป และความรู้ในการผลิตตามความเหมาะสม					
	๖.๒ ผู้ควบคุมการผลิต(retort supervisor) ต้องมี ความรู้ ความสามารถ และคุณสมบัติ ตามที่กำหนดใน บัญชีแนบท้าย ๓					
๐.๔(M)	๖.๒.๑ ผ่านการฝึกอบรม					
๐.๔	๖.๒.๒ มีประสบการณ์การทำงาน					

(ลงชื่อ) (.....) ผู้ขออนุญาต / ผู้รับอนุญาต / ผู้แทน

น้ำหนัก	สิ่งที่ต้องตรวจสอบ	ดี ๒	พอใช้ ๑	ปรับปรุง ๐	คะแนน ที่ได้	หมายเหตุ
M	๖.๓ ผู้กำหนดกระบวนการฆ่าเชื้อด้วยความร้อน (Process Authority) ต้องมีความรู้ ความสามารถ และคุณสมบัติตามที่กำหนดในบัญชีแนบท้าย ๓					
๐.๔	๖.๓.๑ จบการศึกษาขั้นต่ำระดับปริญญาตรี ด้านวิทยาศาสตร์การอาหาร อุตสาหกรรมเกษตร หรือสาขาที่เกี่ยวข้อง					
๐.๔	๖.๓.๒ ผ่านการฝึกอบรม					
๐.๔	๖.๓.๓ มีประสบการณ์การทำงานต่อเนื่อง					
๐.๕	๖.๔ มีข้อกำหนดด้านสุขลักษณะหรือมาตรการ สำหรับผู้ที่ไม่เกี่ยวข้องที่มีความจำเป็นต้องเข้าไปใน บริเวณผลิต อย่างน้อยในข้อ ๖.๑.๓ - ๖.๑.๘					
	หัวข้อที่ ๖ คะแนนรวม =				๑๐	คะแนน
	คะแนนที่ได้รวม =					คะแนน (.....%)
น้ำหนัก	สิ่งที่ต้องตรวจสอบ	ดี ๒	พอใช้ ๑	ปรับปรุง ๐	คะแนน ที่ได้	หมายเหตุ
	๗. บันทึกและรายงานผล					
	๗.๑ รายการบันทึกต่าง ๆ ดังต่อไปนี้					
	๗.๑.๑ การตรวจวิเคราะห์และการควบคุม กระบวนการผลิต อย่างน้อยดังนี้					
๐.๑	(๑) ผลการตรวจวิเคราะห์คุณภาพ วัตถุดิบ และส่วนผสม					
๐.๑	(๒) ผลการตรวจวิเคราะห์คุณภาพ บรรจุภัณฑ์					
๐.๑	(๓) ผลการควบคุม การปรุงผสมให้ เป็นไปตามสูตรส่วนประกอบที่กำหนด					
๐.๑	(๔) ผลการควบคุมค่าความเป็นกรด ต่าง (แล้วแต่กรณี)					
๐.๑	(๕) ผลการควบคุมปริมาตร น้ำหนัก บรรจุ และช่องว่างเหนืออาหารในภาชนะบรรจุ					
๐.๑	(๖) ผลการควบคุมปริมาณอากาศที่ หลงเหลือ สำหรับภาชนะบรรจุแบบอ่อนตัวหรือกึ่งอ่อนตัว					
๐.๑	(๗) ผลการตรวจสอบการทำงานของ เครื่องปิดผนึก					
๐.๒	(๘) ผลการตรวจสอบความสมบูรณ์ของ รอยผนึก					
๐.๑	(๙) ผลการเตรียมความพร้อมอุปกรณ์ เครื่องมือก่อนการฆ่าเชื้อ					
๐.๑	(๑๐) ผลการตรวจวัดอุณหภูมิเริ่มต้น ของอาหารก่อนการฆ่าเชื้อ					

(ลงชื่อ) (.....) ผู้ขออนุญาต / ผู้รับอนุญาต / ผู้แทน

หน้าหลัก	สิ่งที่ต้องตรวจสอบ	ดี ๒	พอใช้ ๑	ปรับปรุง ๐	คะแนน ที่ได้	หมายเหตุ
๐.๑	(๑๑) ผลการควบคุมอุปกรณ์เครื่องมือที่ใช้ในกระบวนการฆ่าเชื้อผลิตภัณฑ์					
๐.๒๕	(๑๒) ผลการปรับคุณภาพน้ำ และปริมาณคลอรีนหลงเหลือในน้ำหล่อเย็นรวมถึงผลการตรวจวิเคราะห์น้ำที่ใช้ในกระบวนการผลิต					
๐.๒๕	(๑๓) ผลการตรวจวิเคราะห์ผลิตภัณฑ์สุดท้าย (ด้านกายภาพ เคมี และจุลินทรีย์)					
๐.๕	(๑๔) ผลการดำเนินการ กรณีที่มีสถานะที่เกิดการเบี่ยงเบนไปจากข้อกำหนด รวมถึงบันทึกการแก้ไขปัญหา และบันทึกการประเมินและการตัดสินใจสำหรับผลิตภัณฑ์ที่ไม่ได้คุณภาพมาตรฐานตามประกาศกระทรวงสาธารณสุข เรื่องอาหารในภาชนะบรรจุที่ปิดสนิท					
๐.๑	(๑๕) ผลการดำเนินการกับผลิตภัณฑ์ที่เรียกคืน					
	๗.๑.๒ การตรวจสอบการทำความสะอาด การฆ่าเชื้อ การบำรุงรักษา และการสุขาภิบาล					
๐.๒	(๑) ผลการตรวจสอบประสิทธิภาพของการทำความสะอาด ฆ่าเชื้อบรรจุภัณฑ์ การตกค้างของสารเคมีที่ใช้ในการทำความสะอาดบรรจุภัณฑ์					
๐.๑	(๒) ผลการตรวจสอบประสิทธิภาพของการทำความสะอาด ฆ่าเชื้อเครื่องมือ เครื่องจักร และอุปกรณ์การผลิต					
๐.๒	(๓) ผลการตรวจสอบการตกค้างของสารเคมีที่ใช้ในการทำความสะอาดหรือฆ่าเชื้อเครื่องมือ เครื่องจักร และอุปกรณ์ในการผลิต					
๐.๑	(๔) ผลการตรวจสอบสภาพ และบำรุงรักษาของเครื่องจักรและอุปกรณ์การผลิต					
๐.๑	(๕) ผลการตรวจสอบชนิดและปัจจัยที่เกี่ยวข้องกับการใช้สารเคมีทำความสะอาด และฆ่าเชื้อ					
๐.๑	(๖) การควบคุมสัตว์พาหะนำโรค					
	๗.๒ รายงานที่เกี่ยวข้องกับการผลิต อย่างน้อยดังต่อไปนี้					
๐.๓	(๑) ผลการตรวจวิเคราะห์คุณภาพวัตถุดิบส่วนผสม และบรรจุภัณฑ์					
๐.๓	(๒) ผลการตรวจวิเคราะห์คุณภาพน้ำ ใอน้ำ และน้ำแข็ง ตามประกาศกระทรวงสาธารณสุข ที่เกี่ยวข้อง					
๐.๖	(๓) ผลการศึกษาการทดสอบการกระจายอุณหภูมิในเครื่องฆ่าเชื้อ และการศึกษาการแทรกผ่านความร้อนในผลิตภัณฑ์อาหาร					

(ลงชื่อ) (.....) ผู้ขออนุญาต / ผู้รับอนุญาต / ผู้แทน

น้ำหนัก	สิ่งที่ต้องตรวจสอบ	ดี ๒	พอใช้ ๑	ปรับปรุง ๐	คะแนน ที่ได้	หมายเหตุ
๐.๔	(๔) ผลการตรวจวิเคราะห์คุณภาพผลิตภัณฑ์ สุดท้าย					
๐.๔	(๕) ผลการสอบเทียบอุปกรณ์ที่ใช้วัดอุณหภูมิ นาฬิกา เครื่องชั่ง ตวง วัด ที่ใช้ในการผลิต					
๐.๑	(๖) ผลการตรวจสอบสภาพประจำปีผู้ปฏิบัติงาน					
๐.๑	(๗) ประวัติหรือรายงานการฝึกอบรมของ ผู้ปฏิบัติงาน					
๐.๒	๗.๓ การเก็บรักษาบันทึก อย่างน้อย ๓ ปี					
	หัวข้อที่ ๗ คะแนนรวม =				๑๐	คะแนน
	คะแนนที่ได้รวม =					คะแนน (.....%)

สรุปผลการตรวจ

๑. คะแนนรวม (ทุกหัวข้อ) = ๑๐๐ คะแนน

คะแนนที่ได้รวม (ทุกหัวข้อ) = คะแนน (.....%)

๒. ผ่านเกณฑ์

ไม่ผ่านเกณฑ์ในหัวข้อต่อไปนี้

หัวข้อที่ ๑ หัวข้อที่ ๒ หัวข้อที่ ๓ หัวข้อที่ ๔

หัวข้อที่ ๕ หัวข้อที่ ๖ หัวข้อที่ ๗

พบข้อบกพร่องรุนแรงเรื่อง เครื่องฆ่าเชื้อมีอุปกรณ์ที่จำเป็น ถูกต้อง ครบถ้วน และสามารถใช้งานได้ดี โดยจัดแบ่งเครื่องมือ และอุปกรณ์การผลิตเฉพาะประเภทอาหาร (ข้อ ๒.๓.๑๖)

พบข้อบกพร่องรุนแรง เรื่อง กรณีผลิตอาหารปรับกรด มีเอกสารขั้นตอนวิธีการปรับกรด วิธีการเก็บตัวอย่าง วิธีการวัดความเป็นกรดต่างรวมทั้งมีการตรวจสอบค่าความเป็นกรดต่างของอาหารตามความถี่ที่เหมาะสม และบันทึกผล (ข้อ ๓.๒.๒(๓))

พบข้อบกพร่องรุนแรง เรื่อง การปรับกรด ภายในระยะเวลาที่กำหนด และบันทึกผล (ข้อ ๓.๒.๒(๔))

พบข้อบกพร่องรุนแรง เรื่อง การศึกษาการทดสอบการกระจายอุณหภูมิในเครื่องฆ่าเชื้อ (Temperature Distribution) (ข้อ ๓.๓.๑(๑))

พบข้อบกพร่องรุนแรง เรื่อง การศึกษาอัตราการแทรกผ่านความร้อนในผลิตภัณฑ์ (Heat Penetration) (ข้อ ๓.๓.๑(๒))

พบข้อบกพร่องรุนแรง เรื่อง การกำหนดกระบวนการฆ่าเชื้อภายใต้ปัจจัยที่เกี่ยวข้อง (ข้อ ๓.๓.๑(๓))

พบข้อบกพร่องรุนแรง เรื่อง การควบคุมการปฏิบัติงานสำหรับกระบวนการฆ่าเชื้อ (ข้อ ๓.๓.๔)

พบข้อบกพร่องรุนแรง เรื่อง ผู้ควบคุมการผลิต(retort supervisor) ผ่านการฝึกอบรม (ข้อ ๖.๒.๑)

พบข้อบกพร่องรุนแรง เรื่อง ผู้กำหนดกระบวนการฆ่าเชื้อด้วยความร้อน (process authority) มีความรู้ ความสามารถ และคุณสมบัติตามที่กำหนดในบัญชีแนบท้าย ๑ (ข้อ ๖.๓)

(ลงชื่อ) (.....) ผู้ขออนุญาต / ผู้รับอนุญาต / ผู้แทน

○ พบข้อบกพร่องอื่นๆ ได้แก่

.....
.....
.....

๓. สรุปผลการประเมิน

สรุปภาพรวมผลการประเมิน.....

.....
.....
.....
.....
.....
.....
.....

การปฏิบัติตามหลักเกณฑ์และเงื่อนไขในการรับรอง รวมถึงการแสดง/อ้างอิงถึงใบรับรอง
การรับรอง เครื่องหมายรับรอง และเครื่องหมายรับรองระบบงาน (ถ้ามี)

.....
.....
.....
.....

การดำเนินการกับข้อบกพร่องที่เกิดจากการตรวจประเมินครั้งก่อน (ถ้ามี)

.....
.....
.....
.....

จุดแข็ง

.....
.....
.....
.....

ข้อสังเกตและโอกาสในการปรับปรุง.....

.....
.....
.....
.....

(ลงชื่อ) (.....) ผู้ขออนุญาต / ผู้รับอนุญาต / ผู้แทน

ความเห็นคณะผู้ตรวจประเมิน

- เห็นควรเสนอให้การรับรอง (อนุญาต)/คงไว้/ต่ออายุการรับรอง (ใบอนุญาต)
- อื่นๆ (ระบุ).....

.....

.....

.....

.....

.....

.....

.....

.....

.....

๔. ในการที่พนักงานเจ้าหน้าที่มาตรวจสถานที่ในครั้งนี้ มิได้ทำให้ทรัพย์สินของผู้ขออนุญาต/
รับอนุญาตสูญหายหรือเสียหายแต่ประการใด อ่านให้ฟังและรับรองว่าถูกต้องจึงลงนามรับรองไว้ต่อหน้าเจ้าหน้าที่ท้าย
บันทึก

หมายเหตุ คาดว่าจะส่งข้อแก้ไขให้กับเจ้าหน้าที่ได้ภายในวันที่.....

(ลงชื่อ) ผู้อนุญาต / ผู้รับอนุญาต / ผู้แทน (.....)

(ลงชื่อ)พนักงานเจ้าหน้าที่ (ลงชื่อ) พนักงานเจ้าหน้าที่

(ลงชื่อ)พนักงานเจ้าหน้าที่ (ลงชื่อ) พนักงานเจ้าหน้าที่

บัญชีหมายเลข ๕

ท้ายประกาศกระทรวงสาธารณสุข (ฉบับที่ ๓๔๙) พ.ศ. ๒๕๕๖ เรื่อง วิธีการผลิต เครื่องมือเครื่องใช้ในการผลิต และการเก็บรักษาอาหารในภาชนะบรรจุที่ปิดสนิทชนิดที่มีความเป็นกรดต่ำ และชนิดที่ปรับกรด

หลักเกณฑ์การพิจารณาผลการตรวจสอบสถานที่ผลิตอาหารในภาชนะบรรจุที่ปิดสนิท ชนิดที่มีความเป็นกรดต่ำ และชนิดที่ปรับกรด

๑. ระดับการตัดสินใจในการให้คะแนน มี ๓ ระดับ ดังนี้

ระดับ	นิยาม	คะแนนประเมิน
ดี	เป็นไปตามหลักเกณฑ์ที่กำหนดในบัญชีท้ายประกาศกระทรวงสาธารณสุข (ฉบับที่ ...) พ.ศ. เรื่อง วิธีการผลิต เครื่องมือเครื่องใช้ในการผลิต และการเก็บรักษาอาหารในภาชนะบรรจุที่ปิดสนิทชนิดที่มีความเป็นกรดต่ำและชนิดที่ปรับกรด	๒
พอใช้	เป็นไปตามหลักเกณฑ์ที่กำหนดในบัญชีท้ายประกาศกระทรวงสาธารณสุข (ฉบับที่ ...) พ.ศ. เรื่อง วิธีการผลิต เครื่องมือเครื่องใช้ในการผลิต และการเก็บรักษาอาหารในภาชนะบรรจุที่ปิดสนิทชนิดที่มีความเป็นกรดต่ำและชนิดที่ปรับกรด แต่ยังมีข้อบกพร่องซึ่งยอมรับได้ เนื่องจากมีมาตรการป้องกันการปนเปื้อนในอาหาร หรือข้อบกพร่องนั้นไม่มีผลต่อความปลอดภัยโดยตรงกับอาหารที่ผลิต	๑
ปรับปรุง	ไม่เป็นไปตามหลักเกณฑ์ที่กำหนดในบัญชีท้ายประกาศกระทรวงสาธารณสุข (ฉบับที่ ...) พ.ศ. เรื่อง วิธีการผลิต เครื่องมือเครื่องใช้ในการผลิต และการเก็บรักษาอาหารในภาชนะบรรจุที่ปิดสนิทชนิดที่มีความเป็นกรดต่ำและชนิดที่ปรับกรด	๐

๒. การคำนวณคะแนน

๒.๑ วิธีการคำนวณคะแนนในแต่ละหัวข้อมีสูตรดังนี้

คะแนนที่ได้ = น้ำหนักคะแนนในแต่ละข้อ x คะแนนที่ประเมินได้

ร้อยละของคะแนนที่ได้ในแต่ละหัวข้อ = $\frac{\text{คะแนนที่ได้รวม} \times 100}{\text{คะแนนรวมในแต่ละหัวข้อ}}$

๒.๒ ข้อที่ไม่จำเป็นต้องปฏิบัติตาม สำหรับสถานที่อาหารในภาชนะบรรจุที่ปิดสนิทชนิดที่มีความเป็นกรดต่ำและชนิดที่ปรับกรดหรือการคิดคะแนนกรณีไม่มีการดำเนินการในบางข้อ เช่น ไม่มีการลวกวัตถุดิบก่อนการบรรจุ หรือการปรุงผสม จึงไม่ต้องพิจารณาให้คะแนนสำหรับข้อนั้น แล้วนำผลคูณที่ได้หักจากคะแนนรวมเดิมของหัวข้อนั้นๆ ผลลัพธ์ที่ได้คือคะแนนรวมที่ใช้ในการคิดคะแนนของหัวข้อนั้น

๒.๓ ช่องหมายเหตุในบันทึกการตรวจ (Checklist) มีไว้เพื่อให้ผู้ทำการตรวจประเมินสามารถลงข้อมูลและลักษณะของสิ่งที่สังเกตเห็นตามนั้น โดยเฉพาะข้อมูลหรือสิ่งที่เห็นว่า “พอใช้” และ “ปรับปรุง” ให้หมายเหตุว่าทำไม่ถึงระดับคะแนนตามนั้น และเมื่อตรวจครบทั้ง ๗ หัวข้อแล้ว ช่องหมายเหตุจะช่วยเตือนและช่วยในการให้ระดับคะแนนได้อย่างเป็นธรรมชาติ รวมทั้งจะเป็นข้อมูลในการตรวจติดตามครั้งต่อไป นอกจากนี้ยังสามารถนำข้อมูลในช่องหมายเหตุมาใช้ในการให้คะแนน หรือข้อเสนอแนะแก่ผู้ประกอบการ หรือแสดงความชื่นชมแก่สถานประกอบการ ซึ่งจะสร้างความรู้สึกเป็นเจ้าหน้าที่ผู้ให้คำแนะนำและปรึกษามากกว่าเป็นเจ้าหน้าที่เข้าตรวจสอบ เพื่อดำเนินการตามกฎหมาย

ตัวอย่างการคำนวณ

น้ำ หนัก	สิ่งที่ต้องตรวจสอบ	ดี ๒	พอใช้ ๑	ปรับปรุง ๐	คะแนน ที่ได้	หมายเหตุ
	๓. การควบคุมกระบวนการผลิต					
	๓.๑ การรับวัตถุดิบ ส่วนผสมในการผลิต และบรรจุภัณฑ์					
	๓.๑.๑ วัตถุดิบ และส่วนผสมในการผลิตอาหาร					
๐.๑	(๑) มีเอกสารข้อกำหนดในการคัดเลือกวัตถุดิบ และส่วนผสมที่ใช้ในการผลิต	/			(๒ x ๐.๑) = ๐.๒	
๐.๒	(๒) มีการควบคุม คัดเลือกด้านคุณภาพและความปลอดภัย เป็นไปตามข้อกำหนด	/			(๒ x ๐.๒) = ๐.๔	
๐.๑	(๓) มีการล้างทำความสะอาดอย่างเหมาะสมในบางประเภทที่จำเป็น	/			(๒ x ๐.๑) = ๐.๒	
๐.๒	(๔) มีการเก็บรักษาและการนำไปใช้ที่เหมาะสม (ระบบ FIFO)		/		(๑ x ๐.๒) = ๐.๒	
๐.๒	(๕) มีการขนย้ายวัตถุดิบส่วนผสม ในลักษณะที่ไม่เกิดการปนเปื้อน และการเสื่อมสภาพ		/		(๑ x ๐.๒) = ๐.๒	
๐.๒	(๖) มีการตรวจวิเคราะห์คุณภาพและบันทึกผล	/			(๒ x ๐.๒) = ๐.๔	
	๓.๑.๒ บรรจุภัณฑ์					
๐.๒	(๑) ทำจากวัสดุที่มีคุณภาพหรือมาตรฐานตามประกาศกระทรวงสาธารณสุข ว่าด้วย เรื่อง ภาชนะบรรจุ	/			(๒ x ๐.๒) = ๐.๔	
๐.๑	(๒) มีการตรวจสอบสภาพก่อนนำไปใช้บรรจุ และบันทึกผล	/			(๒ x ๐.๑) = ๐.๒	
๐.๑	(๓) เก็บรักษาโดยไม่ก่อให้เกิดการปนเปื้อน และการนำไปใช้ที่เหมาะสม (FIFO)		/		(๑ x ๐.๑) = ๐.๑	
๐.๑	(๔) มีการทำความสะอาด ฆ่าเชื้อภาชนะบรรจุ และบันทึกผล (แล้วแต่กรณี)	/			(๒ x ๐.๑) = ๐.๒	
๐.๑	(๕) ใช้เพื่อการบรรจุผลิตภัณฑ์เท่านั้น	/			(๒ x ๐.๑) = ๐.๒	
๐.๑	(๖) การเคลื่อนย้ายบรรจุภัณฑ์ต้องไม่เกิดความเสียหายและปนเปื้อน		/		(๑ x ๐.๑) = ๐.๑	

น้ำ หนัก	สิ่งที่ต้องตรวจสอบ	ดี ๒	พอใช้ ๑	ปรับปรุง ๐	คะแนน ที่ได้	หมายเหตุ
	๓.๒ การควบคุมก่อนกระบวนการฆ่าเชื้อ					
๐.๑	๓.๒.๑ การลวกวัตถุดิบก่อนการบรรจุ (แล้วแต่กรณี)	-	-	-	-	ไม่มี การ ลวก วัตถุดิบก่อนการ บรรจุ
	๓.๒.๒ การปรุงผสม (แล้วแต่กรณี)					
๐.๒	(๑) การควบคุม ตรวจสอบ อัตราส่วนการปรุงผสม ให้เป็นไปตามที่กำหนด และบันทึกผล	/			(๒ x ๐.๒) = ๐.๔	
๐.๒	(๒) เก็บรักษาอย่าง เหมาะสม		/		(๑ x ๐.๒) = ๐.๒	
๐.๒ (M)	(๓) กรณีผลิตอาหารปรับกรด ต้องมีเอกสารขั้นตอนวิธีการปรับกรด วิธีการเก็บ ตัวอย่าง วิธีการวัดความเป็นกรดต่างรวมทั้งมีการ ตรวจสอบค่าความเป็นกรดต่างของอาหารตาม ความถี่ที่เหมาะสม และบันทึกผล	/			(๒ x ๐.๒) = ๐.๔	
๐.๒ (M)	(๔) มีการปรับกรด ภายใน ระยะเวลาที่กำหนด และบันทึกผล	/			(๒ x ๐.๒) = ๐.๔	
	๓.๒.๓ การบรรจุ					
๐.๒	(๑) มีมาตรการป้องกันไม่ให้มี อาหารที่ผลิตติดค้างอยู่บริเวณตะเข็บที่จะปิดผนึก		/		(๑ x ๐.๒) = ๐.๒	
๐.๒	(๒) มีการควบคุมปริมาณ น้ำหนักบรรจุ และช่องว่างเหนืออาหารในบรรจุ ภัณฑ์ และบันทึกผล	/			(๒ x ๐.๒) = ๐.๔	
	๓.๒.๔ วิธีการไล่ หรือควบคุมปริมาณ อากาศ และบันทึกผล					
๐.๒	(๑) วิธีการไล่ หรือควบคุม ปริมาณอากาศออกจากภาชนะบรรจุ	/			(๒ x ๐.๒) = ๐.๔	
๐.๒	(๒) มีวิธีการควบคุมปริมาณ อากาศ ที่หลงเหลือ สำหรับภาชนะบรรจุแบบอ่อน ตัวหรือกึ่งอ่อนตัว และบันทึกผล	-	-	-	-	ไม่มีการใช้ภาชนะ บรรจุแบบอ่อนตัว หรือกึ่งอ่อนตัว

น้ำ หนัก	สิ่งที่ต้องตรวจสอบ	ดี ๒	พอใช้ ๑	ปรับปรุง ๐	คะแนน ที่ได้	หมายเหตุ
	๓.๒.๕ การปิดผนึก					
๐.๒	(๑) มีการตรวจสอบการทำงานของเครื่องปิดผนึกอย่างสม่ำเสมอ และบันทึกผล	/			(๒ x ๐.๒) = ๐.๔	
๐.๒	(๒) มีการตรวจสอบความสมบูรณ์ของรอยผนึก ตำแหน่งของภาชนะบรรจุ และบันทึกผล	/			(๒ x ๐.๒) = ๐.๔	
๐.๑	(๓) การล้างทำความสะอาดบรรจุภัณฑ์ภายหลังการปิดผนึก (แล้วแต่กรณี)	/			(๒ x ๐.๑) = ๐.๒	
	๓.๓ การควบคุมกระบวนการฆ่าเชื้อ					
	๓.๓.๑ สำหรับอาหารที่มีความเป็นกรดต่ำ มีการศึกษาเพื่อกำหนดกระบวนการฆ่าเชื้อ	-	-	-	-	กระบวนการผลิตให้ การปรับสภาพความ เป็นกรด
๑.๐ (M)	(๑) มีการศึกษาการทดสอบการกระจายอุณหภูมิในเครื่องฆ่าเชื้อ (Temperature Distribution)	-	-	-	-	
๑.๐ (M)	(๒) มีการศึกษาอัตราการแทรกผ่านความร้อนในผลิตภัณฑ์ (Heat Penetration)	-	-	-	-	
๒.๐ (M)	(๓) มีการกำหนดกระบวนการฆ่าเชื้อภายใต้ปัจจัยที่เกี่ยวข้อง	-	-	-	-	
	๓.๓.๒ สำหรับอาหารปรับกรด มีการศึกษาเพื่อกำหนดกระบวนการฆ่าเชื้อ					
๐.๕	(๑) มีการศึกษาอุณหภูมิและเวลาในการฆ่าเชื้อ	/			(๒ x ๐.๕) = ๑.๐	
๐.๕	(๒) มีการกำหนดกระบวนการฆ่าเชื้อ ภายใต้ปัจจัยที่เกี่ยวข้อง	/			(๒ x ๐.๕) = ๑.๐	
	๓.๓.๓ มีการเตรียมความพร้อมอุปกรณ์เครื่องมือก่อนการฆ่าเชื้อ และการควบคุมอุปกรณ์ในกระบวนการฆ่าเชื้อผลิตภัณฑ์					
๐.๒	(๑) มีการเตรียมความพร้อมอุปกรณ์เครื่องมือก่อนการฆ่าเชื้อผลิตภัณฑ์และบันทึกผล	/			(๒ x ๐.๒) = ๐.๔	
๐.๒	(๒) มีการควบคุมอุปกรณ์เครื่องมือที่ใช้ในกระบวนการฆ่าเชื้อผลิตภัณฑ์และบันทึกผล	/			(๒ x ๐.๒) = ๐.๔	

น้ำ หนัก	สิ่งที่ต้องตรวจสอบ	ดี ๒	พอใช้ ๑	ปรับปรุง ๐	คะแนน ที่ได้	หมายเหตุ
(M)	๓.๓.๔ การควบคุมการปฏิบัติงาน สำหรับกระบวนการฆ่าเชื้อ					
๐.๒	(๑) มีวิธีการปฏิบัติงาน และ วิธีการไล่อากาศสำหรับแต่ละผลิตภัณฑ์ ณ บริเวณฆ่า เชื้อผลิตภัณฑ์	/			(๒ x ๐.๒) = ๐.๔	
๐.๒	(๒) มีมาตรการในการนำ ผลิตภัณฑ์ที่ปิดผนึกแล้วเข้าสู่กระบวนการฆ่าเชื้อ อย่างรวดเร็ว	/			(๒ x ๐.๒) = ๐.๔	
๐.๒๕	(๓) มีการควบคุมการเข้า- ออกของผลิตภัณฑ์ระหว่างผลิตภัณฑ์ที่ยังไม่ผ่าน การฆ่าเชื้อกับผลิตภัณฑ์ที่ผ่านการฆ่าเชื้อแล้ว		/		(๑ x ๐.๒๕) = ๐.๒๕	
๐.๒	(๔) มีการวัดอุณหภูมิเริ่มต้น ก่อนการฆ่าเชื้อผลิตภัณฑ์ (Initial Temperature) และบันทึกผล		/		(๑ x ๐.๒) = ๐.๒	
๐.๒	(๕) มีการควบคุมเวลาที่ใช้ ในการฆ่าเชื้อและไล่อากาศ	/			(๒ x ๐.๒) = ๐.๔	
๐.๒	(๖) มีการตรวจสอบวันเวลา ในการฆ่าเชื้อ และบันทึกผล	/			(๒ x ๐.๒) = ๐.๔	
๐.๒	(๗) มีการทวนสอบบันทึก การควบคุมกระบวนการผลิตและการฆ่าเชื้อ ผลิตภัณฑ์ และบันทึกผล		/		(๑ x ๐.๒) = ๐.๒	
	๓.๓.๕ มีมาตรการดำเนินการกับ ผลิตภัณฑ์ที่มีปัญหาและบันทึกผล					
๐.๒๕	(๑) มีการแยกและกัก ผลิตภัณฑ์ที่มีปัญหา		/		(๑ x ๐.๒๕) = ๐.๒๕	
๐.๒๕	(๒) มีการประเมินและการ ตัดสินใจโดยผู้กำหนดกระบวนการฆ่าเชื้อด้วยความร้อน		/		(๑ x ๐.๒๕) = ๐.๒๕	
๐.๒๕	๓.๓.๖ มีวิธีการทำให้ผลิตภัณฑ์ที่ผ่าน การฆ่าเชื้อแล้วเย็นตัวลง		/		(๑ x ๐.๒๕) = ๐.๒๕	
	๓.๔ มีการบ่งชี้สถานภาพวัตถุดิบ บรรจุภัณฑ์ และผลิตภัณฑ์					
๐.๒	๓.๔.๑ การบ่งชี้ชนิดวัตถุดิบ ส่วนผสม และบรรจุภัณฑ์	/			(๒ x ๐.๒) = ๐.๔	

น้ำ หนัก	สิ่งที่ต้องตรวจสอบ	ดี ๒	พอใช้ ๑	ปรับปรุง ๐	คะแนน ที่ได้	หมายเหตุ
๐.๒	๓.๔.๒ การบ่งชี้โดยการระบุรหัสผลิตภัณฑ์	/			(๒ × ๐.๒) = ๐.๔	
	๓.๕ การควบคุมคุณภาพ					
๐.๒	๓.๕.๑ มีข้อกำหนดของผลิตภัณฑ์		/		(๑ × ๐.๒) = ๐.๒	
๐.๑	๓.๕.๒ มีการสุ่มตัวอย่างผลิตภัณฑ์ระหว่างกระบวนการผลิตเพื่อตรวจสอบคุณภาพ และบันทึกผล	/			(๒ × ๐.๑) = ๐.๒	
๐.๒	๓.๕.๓ มีการตรวจวิเคราะห์คุณภาพผลิตภัณฑ์สุดท้าย และบันทึกผล	/			(๒ × ๐.๒) = ๐.๔	
๐.๒	๓.๕.๔ มีการเก็บตัวอย่างผลิตภัณฑ์เพื่อตรวจสอบเผื่อระวังตนเอง ตามความถี่ที่เหมาะสมและบันทึกผล		/		(๑ × ๐.๒) = ๐.๒	
๐.๑	๓.๕.๕ มีการเก็บรักษาผลิตภัณฑ์ในสภาพที่เหมาะสม	/			(๒ × ๐.๑) = ๐.๒	
๐.๑	๓.๕.๖ มีการขนส่งในลักษณะที่ป้องกันการปนเปื้อนและการเสื่อมสภาพ	/			(๒ × ๐.๑) = ๐.๒	
	๓.๖ น้ำ น้ำแข็ง ใอน้ำที่สัมผัสกับอาหารในกระบวนการผลิต					
	๓.๖.๑ น้ำที่สัมผัสกับอาหารในกระบวนการผลิต					
๐.๒๕	(๑) มีคุณภาพหรือมาตรฐานเป็นไปตามประกาศกระทรวงสาธารณสุข	/			(๒ × ๐.๒๕) = ๐.๕	
๐.๒๕	(๒) มีการขนย้าย การเก็บรักษา และการนำไปใช้ในสภาพที่ถูกต้องลักษณะ	/			(๒ × ๐.๒๕) = ๐.๕	
	๓.๖.๒ ใอน้ำที่สัมผัสกับอาหารในกระบวนการผลิต					
๐.๒๕	(๑) มีคุณภาพหรือมาตรฐานเป็นไปตามประกาศกระทรวง สาธารณสุข	/			(๒ × ๐.๒๕) = ๐.๕	
๐.๒๕	(๒) มีการขนย้าย การเก็บรักษา และการนำไปใช้ในสภาพถูกต้องลักษณะ	/			(๒ × ๐.๒๕) = ๐.๕	

น้ำ หนัก	สิ่งที่ต้องตรวจสอบ	ดี ๒	พอใช้ ๑	ปรับปรุง ๐	คะแนน ที่ได้	หมายเหตุ
	๓.๖.๓ น้ำแข็งที่สัมผัสกับอาหารใน กระบวนการผลิต					
๐.๒๕	(๑) มีคุณภาพหรือมาตรฐาน เป็นไปตามประกาศกระทรวงสาธารณสุข	/			(๒ x ๐.๒๕) = ๐.๕	
๐.๒๕	(๒) มีการขนย้าย การเก็บ รักษา และการนำไปใช้ในสภาพถูกสุขลักษณะ		/		(๑ x ๐.๒๕) = ๐.๒๕	
	๓.๖.๔ น้ำหล่อเย็นที่ใช้สัมผัสกับบรรจุ ภัณฑ์					
๐.๒๕	(๑) มีการปรับคุณภาพ และฆ่า เชื้อตามความเหมาะสม มีการตรวจสอบและ บันทึกผล		/		(๑ x ๐.๒๕) = ๐.๒๕	
๐.๒๕	(๒) การนำกลับมาใช้ซ้ำ		/		(๑ x ๐.๒๕) = ๐.๒๕	
๐.๒	๓.๗ การเรียกคืนผลิตภัณฑ์		/		(๑ x ๐.๒) = ๐.๒	
	หัวข้อที่ ๓ คะแนนรวม	=			๓๐-๘.๖ = ๒๑.๔	คะแนน
	คะแนนที่ได้รวม	=			๑๗.๔๕	คะแนน (๘๑.๕๔.%)

** ร้อยละคะแนนที่ได้ในแต่ละหัวข้อ = $(๑๗.๔๕ \times ๑๐๐) / ๒๑.๔ = ๘๑.๕๔ \%$

๓. ข้อบกพร่องที่รุนแรง (Major defect) หมายถึง ข้อบกพร่องที่เป็นความเสี่ยง ซึ่งอาจทำให้เกิดการปนเปื้อน ไม่ปลอดภัยต่อการบริโภค ได้แก่

๓.๑ เครื่องฆ่าเชื้อมีอุปกรณ์ที่จำเป็น ไม่ถูกต้อง ไม่ครบถ้วน และไม่สามารถใช้งานได้ดี โดยไม่มีการจัดแบ่งเครื่องมือ และอุปกรณ์การผลิตเฉพาะประเภทอาหาร ตามข้อ ๒.๓.๑๖

๓.๒ กรณีผลิตอาหารชนิดที่ปรับกรด ไม่มีเอกสารขั้นตอนวิธีการปรับกรด วิธีการเก็บตัวอย่าง วิธีการวัดความเป็นกรดต่างรวมทั้งมีการตรวจสอบค่าความเป็นกรดต่างของอาหารตามความถี่ที่เหมาะสม และบันทึกผล ตามข้อ ๓.๒.๒(๓)

๓.๓ ไม่มีการปรับกรด ภายในระยะเวลาที่กำหนด และบันทึกผล ตามข้อ ๓.๒.๒(๔)

๓.๔ ไม่มีการศึกษาการทดสอบการกระจายอุณหภูมิในเครื่องฆ่าเชื้อ (Temperature Distribution) ตามข้อ ๓.๓.๑(๑)

๓.๕ ไม่มีการศึกษาอัตราการแทรกผ่านความร้อนในผลิตภัณฑ์ (Heat Penetration) ตามข้อ ๓.๓.๑(๒)

๓.๖ ไม่มีการกำหนดกระบวนการฆ่าเชื้อภายใต้ปัจจัยที่เกี่ยวข้อง ตามข้อ ๓.๓.๑(๓)

๓.๗ การควบคุมการปฏิบัติงานสำหรับกระบวนการฆ่าเชื้อไม่เหมาะสม ตามข้อ ๓.๓.๔

๓.๘ ผู้ควบคุมการผลิต (Retort Supervisor) ไม่ผ่านการฝึกอบรม ตามข้อ ๖.๒.๑

๓.๙ ผู้กำหนดกระบวนการฆ่าเชื้อด้วยความร้อน (Process Authority) ไม่มีความรู้

ความสามารถ และคุณสมบัติตามที่กำหนดในบัญชีหมายเลข ๑ ท้ายประกาศ ตามข้อ ๖.๓

๓.๑๐ ข้อบกพร่องอื่นๆที่คณะเจ้าหน้าที่ผู้ตรวจประเมินแล้วว่าเป็นความเสี่ยง ซึ่งอาจทำให้
อาหารเกิดความไม่ปลอดภัยต่อการบริโภค

๔. การยอมรับผลการตรวจว่าผ่านการประเมิน ต้องมีคะแนนที่ได้รวมแต่ละหัวข้อไม่น้อยกว่า
ร้อยละ ๗๐ และต้องไม่พบข้อบกพร่องที่รุนแรง จึงผ่านเกณฑ์ตามกฎหมาย

(สำเนา)

ประกาศกระทรวงสาธารณสุข

(ฉบับที่ ๓๕๐) พ.ศ.๒๕๕๖

เรื่อง นมโค

โดยที่เป็นการสมควรปรับปรุงประกาศกระทรวงสาธารณสุขว่าด้วยเรื่อง นมโค

อาศัยอำนาจตามความในมาตรา ๕ วรรคหนึ่งและมาตรา ๖(๒)(๓)(๔)(๕)(๖)(๗)(๘) และ (๑๐) แห่งพระราชบัญญัติอาหาร พ.ศ.๒๕๒๒ อันเป็นกฎหมายที่มีบทบัญญัติบางประการเกี่ยวกับการจำกัดสิทธิและเสรีภาพของบุคคล ซึ่งมาตรา ๒๙ ประกอบกับมาตรา ๓๓ มาตรา ๔๑ มาตรา ๔๓ และ ๔๕ ของรัฐธรรมนูญแห่งราชอาณาจักรไทยบัญญัติให้กระทำได้โดยอาศัยอำนาจตามบทบัญญัติแห่งกฎหมาย รัฐมนตรีว่าการกระทรวงสาธารณสุข ออกประกาศไว้ดังต่อไปนี้

ข้อ ๑ ให้ยกเลิก

(๑) ประกาศกระทรวงสาธารณสุข (ฉบับที่ ๒๖๕) พ.ศ.๒๕๔๕ เรื่อง นมโค ลงวันที่ ๑๙ ธันวาคม พ.ศ. ๒๕๔๕

(๒) ประกาศกระทรวงสาธารณสุข (ฉบับที่ ๒๘๒) พ.ศ.๒๕๔๗ เรื่อง นมโค (ฉบับที่ ๒) ลงวันที่ ๓๐ สิงหาคม พ.ศ.๒๕๔๗

ข้อ ๒ ให้นมโคเป็นอาหารกำหนดคุณภาพหรือมาตรฐาน

ข้อ ๓ ในประกาศนี้

“นมโค” หมายความว่า ผลิตรัณฑ์ที่ได้จากนํ้านมโคดิบ ได้แก่ นํ้านมโคสด นํ้านมโค นมผง นมข้น นมคั้นรูป นมแปลงไขมัน

“นํ้านมโคดิบ” หมายความว่า นํ้านมที่รีดได้จากแม่โค และไม่ผ่านกรรมวิธีการฆ่าเชื้อด้วยความร้อน

“นํ้านมโคสด” หมายความว่า ผลิตรัณฑ์ที่ได้จากการนำนํ้านมโคดิบมาผ่านกรรมวิธีพาสเจอร์ไรส์ที่อุณหภูมิไม่เกิน ๘๐ องศาเซลเซียส มีมันเนยไม่น้อยกว่าร้อยละ ๓.๒ ของนํ้าหนัก และมีได้เต็มหรือแยกซึ่งวัตถุอื่นใด เว้นแต่การแยกมันเนยออกเท่านั้น

“นํ้านมโค” หมายความว่า ผลิตรัณฑ์ที่ได้จากการนำนํ้านมโคดิบมาผ่านกรรมวิธีการฆ่าเชื้อ ที่ไม่เข้าลักษณะเป็นนํ้านมโคสด และมีได้แยกหรือเต็มเข้าไปซึ่งวัตถุอื่นใด เว้นแต่การแยกหรือเต็มมันเนยหรือปรับปริมาณเนื่อนมด้วยนมผงไม่เกินร้อยละ ๑ ของนํ้าหนัก

“นมผง” หมายความว่า ผลิตรัณฑ์ที่ได้จากการนำนํ้านมโคดิบที่ผ่านกรรมวิธีฆ่าเชื้อที่ระเหยน้ำออกด้วยกรรมวิธีต่างๆจนเป็นผง และอาจมีการเติมวัตถุอื่นใดที่เป็นองค์ประกอบของนมอีกด้วยก็ได้

“นมข้น” หมายความว่า ผลิตรัณฑ์ที่ได้จากการนำนํ้านมโคดิบมาระเหยเอานํ้าบางส่วนออก และอาจเติมนํ้าตาลหรือวัตถุอื่นใดที่เป็นองค์ประกอบของนมอีกด้วยก็ได้

“นมคีนรูป” หมายความว่า ผลิตรกัณฑ์ที่ได้จากการนำองค์ประกอบของน้ำนมโคดิบมาผสมกันให้มีลักษณะเช่นเดียวกับน้ำนมโคสด น้ำนมโค หรือนมข้น และอาจเติมน้ำนมโคดิบหรือวัตถุอื่นใดที่เป็นองค์ประกอบของนมอีกด้วยก็ได้

“นมแปลงไขมัน” หมายความว่า น้ำนมโคสด น้ำนมโค นมผง นมข้น หรือ นมคีนรูปที่ใช้ไขมันอื่นบางส่วนหรือทั้งหมดแทนมันเนยที่มีอยู่

ข้อ ๔ นมโคมี ๖ ประเภท ได้แก่

(๑) น้ำนมโคสด

(๒) น้ำนมโค มี ๓ ชนิด ได้แก่

(๒.๑) น้ำนมโคชนิดเต็มมันเนย

(๒.๒) น้ำนมโคชนิดพร่องมันเนย

(๒.๓) น้ำนมโคชนิดขาดมันเนย

(๓) นมผง มี ๓ ชนิด ได้แก่

(๓.๑) นมผงชนิดเต็มมันเนย

(๓.๒) นมผงชนิดพร่องมันเนย

(๓.๓) นมผงชนิดขาดมันเนย

(๔) นมข้น มี ๖ ชนิด ได้แก่

(๔.๑) นมข้นไม่หวานชนิดเต็มมันเนย

(๔.๒) นมข้นหวานชนิดเต็มมันเนย

(๔.๓) นมข้นไม่หวานชนิดพร่องมันเนย

(๔.๔) นมข้นหวานชนิดพร่องมันเนย

(๔.๕) นมข้นไม่หวานชนิดขาดมันเนย

(๔.๖) นมข้นหวานชนิดขาดมันเนย

(๕) นมคีนรูป มี ๙ ชนิด ได้แก่

(๕.๑) นมคีนรูปชนิดเต็มมันเนย

(๕.๒) นมคีนรูปชนิดพร่องมันเนย

(๕.๓) นมคีนรูปชนิดขาดมันเนย

(๕.๔) นมข้นคีนรูปไม่หวานชนิดเต็มมันเนย

(๕.๕) นมข้นคีนรูปหวานชนิดเต็มมันเนย

(๕.๖) นมข้นคีนรูปไม่หวานชนิดพร่องมันเนย

(๕.๗) นมข้นคีนรูปหวานชนิดพร่องมันเนย

(๕.๘) นมข้นคีนรูปไม่หวานชนิดขาดมันเนย

(๕.๙) นมข้นคีนรูปหวานชนิดขาดมันเนย

- (๖) นมแปลงไขมัน มี ๘ ชนิด ได้แก่
- (๖.๑) นมแปลงไขมันชนิดเต็มไขมัน
 - (๖.๒) นมแปลงไขมันชนิดพร่องไขมัน
 - (๖.๓) นมผงแปลงไขมันชนิดเต็มไขมัน
 - (๖.๔) นมผงแปลงไขมันชนิดพร่องไขมัน
 - (๖.๕) นมข้นแปลงไขมันไม่หวานชนิดเต็มไขมัน
 - (๖.๖) นมข้นแปลงไขมันไม่หวานชนิดพร่องไขมัน
 - (๖.๗) นมข้นแปลงไขมันหวานชนิดเต็มไขมัน
 - (๖.๘) นมข้นแปลงไขมันหวานชนิดพร่องไขมัน

ข้อ ๕ นมโคตามข้อ ๔(๓) ข้อ ๔(๔) ข้อ ๔(๕) และ ข้อ ๔ (๖) อาจมีการเติมสารอาหารอื่นเพื่อเพิ่มชนิดและปริมาณสารอาหารนอกเหนือจากที่กำหนดในประกาศนี้ได้ โดยปฏิบัติตามหลักเกณฑ์การเติมสารอาหารของสำนักงานคณะกรรมการอาหารและยา

ข้อ ๖ กรรมวิธีฆ่าเชื่อน้ำนมโคสด หรือน้ำนมโค ต้องเป็นกรรมวิธีฆ่าเชื้ออย่างใดอย่างหนึ่งดังต่อไปนี้

(๑) พาสเจอร์ไรส์ หมายความว่า กรรมวิธีฆ่าเชื้อด้วยความร้อนเพื่อลดปริมาณจุลินทรีย์ให้อยู่ในระดับที่ปลอดภัยต่อผู้บริโภคและยับยั้งการทำงานของเอนไซม์ฟอสฟาเทส โดยใช้อุณหภูมิและเวลาอย่างใดอย่างหนึ่ง ดังต่อไปนี้

(๑.๑) อุณหภูมิไม่ต่ำกว่า ๖๓ องศาเซลเซียส และคงอยู่ที่อุณหภูมินี้ไม่น้อยกว่า ๓๐ นาที แล้วทำให้เย็นลงทันทีที่อุณหภูมิ ๕ องศาเซลเซียส หรือต่ำกว่า หรือ

(๑.๒) อุณหภูมิไม่ต่ำกว่า ๗๒ องศาเซลเซียส และคงอยู่ที่อุณหภูมินี้ไม่น้อยกว่า ๑๕ วินาที แล้วทำให้เย็นลงทันทีที่อุณหภูมิ ๕ องศาเซลเซียส หรือต่ำกว่า หรือ

(๑.๓) อุณหภูมิและเวลาที่ให้ผลในการฆ่าเชื้อได้เทียบเท่ากับ (๑.๑) และ (๑.๒) แล้วทำให้เย็นลงทันทีที่อุณหภูมิ ๕ องศาเซลเซียส หรือต่ำกว่า

(๒) สเตอริไลส์ หมายความว่า กรรมวิธีฆ่าเชื่อน้ำนมโคที่บรรจุในภาชนะที่ปิดสนิทด้วยความร้อนที่อุณหภูมิไม่ต่ำกว่า ๑๐๐ องศาเซลเซียส โดยใช้เวลาที่เหมาะสม ทั้งนี้ต้องผ่านกรรมวิธีทำให้เป็นเนื้อเดียวกันด้วย

(๓) ยู เอช ที หมายความว่า กรรมวิธีฆ่าเชื้อด้วยความร้อนที่อุณหภูมิไม่ต่ำกว่า ๑๓๓ องศาเซลเซียส ไม่น้อยกว่า ๑ วินาที แล้วบรรจุในภาชนะและในสภาวะที่ปราศจากเชื้อ ทั้งนี้ต้องผ่านกรรมวิธีทำให้เป็นเนื้อเดียวกันด้วย

(๔) กรรมวิธีอย่างอื่นที่มีมาตรฐานเทียบเท่ากรรมวิธีตาม (๑) (๒) หรือ (๓) โดยได้รับความเห็นชอบจากคณะกรรมการอาหาร

ข้อ ๗ น้ำนมโคสดหรือน้ำนมโค ต้องมีคุณภาพหรือมาตรฐาน ดังต่อไปนี้

(๑) ต้องปราศจากเชื้อโรคอันอาจจะติดต่อกันได้ เช่น เชื้อที่ทำให้เกิดวัณโรค เชื้อที่ทำให้เกิดโรคแท้งติดต่อ เป็นต้น

- (๒) ไม่มีน้ำนมเหลืองเจือปน
- (๓) มีกลิ่นตามลักษณะเฉพาะของ น้ำนมโคสด หรือน้ำนมโคชนิดนั้น
- (๔) มีลักษณะเหลวเป็นเนื้อเดียวกัน
- (๕) ไม่มีสารที่อาจเป็นพิษ สารเป็นพิษจากจุลินทรีย์ และสารปนเปื้อน ในปริมาณที่อาจเป็นอันตรายต่อสุขภาพ เช่น สารตกค้างจากยาฆ่าแมลง สารปฏิชีวนะ แอฟลาทอกซิน เป็นต้น
- (๖) ไม่มีวัตถุกันเสีย
- (๗) ไม่มีวัตถุที่ทำให้ความหวานแทนน้ำตาล
- (๘) มีโปรตีนนมไม่น้อยกว่าร้อยละ ๒.๘ ของน้ำหนัก
- (๙) มีเนื้อมันรวมมันเนยและมันเนย ดังนี้
- (๙.๑) เนื้อมันรวมมันเนยไม่น้อยกว่าร้อยละ ๘.๒๕ ของน้ำหนัก และมันเนยไม่น้อยกว่าร้อยละ ๓.๒ ของน้ำหนัก สำหรับน้ำนมโคสดและน้ำนมโคชนิดเต็มมันเนย
- (๙.๒) เนื้อมันรวมมันเนยไม่น้อยกว่าร้อยละ ๘.๕ ของน้ำหนัก และมันเนยมากกว่าร้อยละ ๐.๑ ของน้ำหนัก แต่ไม่ถึงร้อยละ ๓.๒ ของน้ำหนัก สำหรับน้ำนมโคชนิดพร่องมันเนย
- (๙.๓) เนื้อมันรวมมันเนยไม่น้อยกว่าร้อยละ ๘.๘ ของน้ำหนัก และมันเนยไม่เกินร้อยละ ๐.๑ ของน้ำหนัก สำหรับน้ำนมโคชนิดขาดมันเนย
- (๑๐) จุลินทรีย์ที่ทำให้เกิดโรคให้เป็นไปตามประกาศกระทรวงสาธารณสุขว่าด้วยเรื่องมาตรฐานอาหารด้านจุลินทรีย์ที่ทำให้เกิดโรค
- (๑๑) ตรวจไม่พบแบคทีเรียชนิด อี.โคไล (*Escherichia coli*) ในน้ำนมโคสดหรือน้ำนมโค ๐.๑ มิลลิลิตร
- (๑๒) ตรวจพบแบคทีเรียในน้ำนมโคสดหรือน้ำนมโคพาสเจอร์ไรส์ ๑ มิลลิลิตร ได้ไม่เกิน ๑๐,๐๐๐ ผน แหล่งผลิต และไม่เกิน ๕๐,๐๐๐ ตลอดระยะเวลาเมื่อออกจากแหล่งผลิตจนถึงวันหมดอายุการบริโภคที่ระบุบนฉลาก
- (๑๓) ตรวจพบแบคทีเรียชนิดโคลิฟอร์มได้ไม่เกิน ๑๐๐ ในน้ำนมโคสดหรือน้ำนมโคพาสเจอร์ไรส์ ๑ มิลลิลิตร ณ แหล่งผลิต
- (๑๔) ตรวจไม่พบแบคทีเรียในน้ำนมโคสเตอริไลส์และน้ำนมโค ยู เอช ที ๐.๑ มิลลิลิตร
- ข้อ ๘ น้ำนมโคสดหรือน้ำนมโคพาสเจอร์ไรส์ ต้องเก็บรักษาไว้ที่อุณหภูมิไม่เกิน ๘ องศาเซลเซียส ตลอดระยะเวลาหลังบรรจุจนถึงผู้บริโภค และระยะเวลาการบริโภคต้องไม่เกิน ๑๐ วัน นับจากวันที่บรรจุในภาชนะบรรจุพร้อมจำหน่าย
- กรณีที่จะแสดงระยะเวลาการบริโภคเกินกว่าที่กำหนดตามวรรคหนึ่ง ต้องมีมาตรการในการควบคุมคุณภาพหรือมาตรฐานผลิตภัณฑ์ตลอดระยะเวลาตั้งแต่การผลิต การบรรจุ การจำหน่าย จนถึงผู้บริโภค เป็นไปตามที่สำนักงานคณะกรรมการอาหารและยาเห็นชอบ
- ข้อ ๙ น้ำนมโคสเตอริไลส์ และน้ำนมโค ยูเอช ที ต้องเก็บรักษาไว้ที่อุณหภูมิปกติในระยะเวลาไม่น้อยกว่า ๕ วัน นับแต่วันที่บรรจุในภาชนะก่อนออกจำหน่าย เพื่อตรวจสอบว่ายังคงมีคุณภาพหรือมาตรฐานตามที่กำหนด และไม่เปลี่ยนแปลงไปจากลักษณะเดิมที่ทำขึ้น

ข้อ ๑๐ นมผงต้องมีคุณภาพหรือมาตรฐาน ดังต่อไปนี้

- (๑) มีกลิ่นตามลักษณะเฉพาะของนมผงชนิดนั้น
- (๒) มีลักษณะเป็นผงไม่เกาะเป็นก้อน
- (๓) มีความชื้นไม่เกินร้อยละ ๕ ของน้ำหนัก
- (๔) ไม่มีสารที่อาจเป็นพิษ สารเป็นพิษจากจุลินทรีย์ และสารปนเปื้อน ในปริมาณที่อาจเป็นอันตรายต่อสุขภาพ เช่น สารตกค้างจากยาฆ่าแมลง สารปฏิชีวนะ แอฟลาทอกซิน เป็นต้น
- (๕) ไม่มีวัตถุกันเสีย
- (๖) ไม่มีวัตถุที่ทำให้ความหวานแทนน้ำตาล
- (๗) มีโปรตีนนมในเนื้อมนไม่รวมมันเนยไม่น้อยกว่าร้อยละ ๓๔ ของน้ำหนัก
- (๘) มีมันเนยดังนี้
 - (๘.๑) ไม่น้อยกว่าร้อยละ ๒๖ ของน้ำหนัก สำหรับนมผงชนิดเต็มมันเนย
 - (๘.๒) มากกว่าร้อยละ ๑.๕ ของน้ำหนัก แต่ไม่ถึงร้อยละ ๒๖ ของน้ำหนัก สำหรับ

นมผงชนิดพร่องมันเนย

- (๘.๓) ไม่เกินร้อยละ ๑.๕ ของน้ำหนัก สำหรับนมผงชนิดขาดมันเนย
- (๙) จุลินทรีย์ที่ทำให้เกิดโรคให้เป็นที่ไปตามประกาศกระทรวงสาธารณสุขว่าด้วยเรื่องมาตรฐานอาหารด้านจุลินทรีย์ที่ทำให้เกิดโรค

(๑๐) ตรวจไม่พบแบคทีเรียชนิด อี.โคไล (*Escherichia coli*) ในนมผง ๐.๑ กรัม

(๑๑) ตรวจพบแบคทีเรียได้ไม่เกิน ๕๐,๐๐๐ ในนมผง ๑ กรัม

ข้อ ๑๑ นมข้นต้องมีคุณภาพหรือมาตรฐาน ดังต่อไปนี้

- (๑) มีกลิ่นตามลักษณะเฉพาะของนมข้นชนิดนั้น
- (๒) มีลักษณะเป็นเนื้อเดียวกัน ไม่เป็นก้อน
- (๓) ไม่มีวัตถุกันเสีย
- (๔) ไม่มีวัตถุที่ทำให้ความหวานแทนน้ำตาล
- (๕) ไม่มีสารที่อาจเป็นพิษ สารเป็นพิษจากจุลินทรีย์ และสารปนเปื้อน ในปริมาณที่

อาจเป็นอันตรายต่อสุขภาพ เช่น สารตกค้างจากยาฆ่าแมลง สารปฏิชีวนะ แอฟลาทอกซิน เป็นต้น

(๖) มีโปรตีนนมในเนื้อมนไม่รวมมันเนยไม่น้อยกว่าร้อยละ ๓๔ ของน้ำหนัก

(๗) มีเนื้อมนและมันเนย ดังนี้

(๗.๑) เนื้อมนไม่น้อยกว่าร้อยละ ๒๕ ของน้ำหนัก และมันเนยไม่น้อยกว่าร้อยละ ๗.๕ ของน้ำหนัก สำหรับนมข้นไม่หวานชนิดเต็มมันเนย

(๗.๒) เนื้อมนไม่น้อยกว่าร้อยละ ๒๘ ของน้ำหนัก และมันเนยไม่น้อยกว่าร้อยละ ๘ ของน้ำหนัก สำหรับนมข้นหวานชนิดเต็มมันเนย

(๗.๓) เนื้อมนไม่น้อยกว่าร้อยละ ๒๐ ของน้ำหนัก และมันเนยมากกว่าร้อยละ ๑ ของน้ำหนัก แต่ไม่ถึงร้อยละ ๗.๕ ของน้ำหนัก สำหรับนมข้นไม่หวานชนิดพร่องมันเนย

(๗.๔) เนื้อนมไม่น้อยกว่าร้อยละ ๒๔ ของน้ำหนัก และมันเนยมากกว่าร้อยละ ๑ ของน้ำหนัก แต่ไม่ถึงร้อยละ ๘ ของน้ำหนัก สำหรับนมข้นหวานชนิดพ่องมันเนย

(๗.๕) เนื้อนมไม่น้อยกว่าร้อยละ ๒๐ ของน้ำหนัก และมันเนยไม่เกินร้อยละ ๑ ของน้ำหนัก สำหรับนมข้นไม่หวานชนิดขาดมันเนย

(๗.๖) เนื้อนมไม่น้อยกว่าร้อยละ ๒๔ ของน้ำหนัก และมันเนยไม่เกินร้อยละ ๑ ของน้ำหนัก สำหรับนมข้นหวานชนิดขาดมันเนย

(๘) มีวิตามินเอไม่น้อยกว่า ๓๓๐ ไมโครกรัมเรตินอล ต่อนมข้นหวาน ๑๐๐ กรัม

(๙) จุลินทรีย์ที่ทำให้เกิดโรคให้เป็นไปตามประกาศกระทรวงสาธารณสุขว่าด้วยเรื่อง มาตรฐานอาหารด้านจุลินทรีย์ที่ทำให้เกิดโรค

(๑๐) ตรวจพบยีสต์และเชื้อรารวมกันได้ไม่เกิน ๑๐ ในนมข้นหวาน ๑ กรัม

(๑๑) ตรวจไม่พบแบคทีเรียชนิดโคลิฟอร์มในนมข้นหวาน ๐.๑ กรัม

(๑๒) ตรวจพบแบคทีเรียได้ไม่เกิน ๑๐,๐๐๐ ในนมข้นหวาน ๑ กรัม

(๑๓) ตรวจไม่พบแบคทีเรียในนมข้นไม่หวาน ๐.๑ มิลลิลิตร

ข้อ ๑๒ นมคีนรูป ต้องมีคุณภาพหรือมาตรฐาน ดังต่อไปนี้

(๑) นมคีนรูปชนิดเต็มมันเนยมีคุณภาพหรือมาตรฐานเช่นเดียวกับน้ำนมโคสดหรือน้ำนมโคชนิดเต็มมันเนย

(๒) นมคีนรูปชนิดพ่องมันเนยมีคุณภาพหรือมาตรฐานเช่นเดียวกับน้ำนมโคชนิดพ่องมันเนย

(๓) นมคีนรูปชนิดขาดมันเนยมีคุณภาพหรือมาตรฐานเช่นเดียวกับน้ำนมโคชนิดขาดมันเนย

(๔) นมคีนรูปไม่หวานชนิดเต็มมันเนยมีคุณภาพหรือมาตรฐานเช่นเดียวกับนมข้นไม่หวานชนิดเต็มมันเนย

(๕) นมคีนรูปหวานชนิดเต็มมันเนยมีคุณภาพหรือมาตรฐานเช่นเดียวกับนมข้นหวานชนิดเต็มมันเนย

(๖) นมคีนรูปไม่หวานชนิดพ่องมันเนยมีคุณภาพหรือมาตรฐานเช่นเดียวกับนมข้นไม่หวานชนิดพ่องมันเนย

(๗) นมคีนรูปหวานชนิดพ่องมันเนยมีคุณภาพหรือมาตรฐานเช่นเดียวกับนมข้นหวานชนิดพ่องมันเนย

(๘) นมคีนรูปไม่หวานชนิดขาดมันเนยมีคุณภาพหรือมาตรฐานเช่นเดียวกับนมข้นไม่หวานชนิดขาดมันเนย

(๙) นมคีนรูปหวานชนิดขาดมันเนยมีคุณภาพหรือมาตรฐานเช่นเดียวกับนมข้นหวานชนิดขาดมันเนย

ข้อ ๑๓ นมคั้นรูปตามข้อ ๔(๕)(๕.๑)(๕.๒) และ (๕.๓) ต้องผ่านกรรมวิธีฆ่าเชื้อตามข้อ ๖ และต้องปฏิบัติดังต่อไปนี้

(๑) กรณีที่ผ่านกรรมวิธีฆ่าเชื้อตามข้อ ๖(๑) ต้องปฏิบัติตามข้อ ๘

(๒) กรณีที่ผ่านกรรมวิธีฆ่าเชื้อตามข้อ ๖(๒) หรือ (๓) ต้องปฏิบัติตามข้อ ๙

ข้อ ๑๔ นมแปลงไขมัน ต้องมีคุณภาพหรือมาตรฐาน ดังต่อไปนี้

(๑) นมแปลงไขมันชนิดเต็มไขมันต้องมีเนื้อมันไม่รวมไขมันไม่น้อยกว่าร้อยละ ๘.๒๕ ของน้ำหนัก และมีไขมันทั้งหมดไม่น้อยกว่าร้อยละ ๓.๒ ของน้ำหนัก และต้องมีคุณภาพหรือมาตรฐานตามข้อ ๗(๑)(๒)(๓)(๔)(๕)(๖)(๗)(๘)(๑๐)(๑๑)(๑๒)(๑๓) และ (๑๔)

(๒) นมแปลงไขมันชนิดพร่องไขมันต้องมีเนื้อมันไม่รวมไขมันไม่น้อยกว่าร้อยละ ๘.๕ ของน้ำหนัก และมีไขมันทั้งหมดมากกว่าร้อยละ ๐.๑ ของน้ำหนัก แต่ไม่ถึงร้อยละ ๓.๒ ของน้ำหนัก และต้องมีคุณภาพหรือมาตรฐานตามข้อ ๗(๑)(๒)(๓)(๔)(๕)(๖)(๗)(๘)(๑๐)(๑๑)(๑๒)(๑๓) และ (๑๔)

(๓) นมผงแปลงไขมันชนิดเต็มไขมัน ต้องมีไขมันทั้งหมดไม่น้อยกว่าร้อยละ ๒๖ ของน้ำหนัก และต้องมีคุณภาพหรือมาตรฐานตามข้อ ๑๐(๑)(๒)(๓)(๔)(๕)(๖)(๗)(๘)(๑๐) และ (๑๑)

(๔) นมผงแปลงไขมันชนิดพร่องไขมัน ต้องมีไขมันทั้งหมดมากกว่าร้อยละ ๑.๕ ของน้ำหนัก แต่ไม่ถึงร้อยละ ๒๖ ของน้ำหนัก และต้องมีคุณภาพหรือมาตรฐานตามข้อ ๑๐(๑)(๒)(๓)(๔)(๕)(๖)(๗)(๘)(๑๐) และ (๑๑)

(๕) นมข้นแปลงไขมันไม่หวานชนิดเต็มไขมัน ต้องมีเนื้อมันไม่รวมไขมันไม่น้อยกว่าร้อยละ ๑๗.๕ ของน้ำหนัก และมีไขมันทั้งหมดไม่น้อยกว่าร้อยละ ๖ ของน้ำหนักและต้องมีคุณภาพหรือมาตรฐานตามข้อ ๑๑(๑)(๒)(๓)(๔)(๕)(๖)(๗) และ (๑๓)

(๖) นมข้นแปลงไขมันไม่หวานชนิดพร่องไขมัน ต้องมีเนื้อมันไม่น้อยกว่าร้อยละ ๒๐ ของน้ำหนัก และมีไขมันทั้งหมดมากกว่าร้อยละ ๑ ของน้ำหนัก แต่ไม่ถึงร้อยละ ๖ ของน้ำหนัก และต้องมีคุณภาพหรือมาตรฐานตามข้อ ๑๑(๑)(๒)(๓)(๔)(๕)(๖)(๗) และ (๑๓)

(๗) นมข้นแปลงไขมันหวานชนิดเต็มไขมัน ต้องมีเนื้อมันไม่รวมไขมันไม่น้อยกว่าร้อยละ ๒๐ ของน้ำหนัก และมีไขมันทั้งหมดไม่น้อยกว่าร้อยละ ๗ ของน้ำหนัก และต้องมีคุณภาพหรือมาตรฐานตามข้อ ๑๑(๑)(๒)(๓)(๔)(๕)(๖)(๗)(๘)(๙)(๑๐)(๑๑) และ (๑๒)

(๘) นมข้นแปลงไขมันหวานชนิดพร่องไขมัน ต้องมีเนื้อมันไม่น้อยกว่าร้อยละ ๒๔ ของน้ำหนัก และมีไขมันทั้งหมดมากกว่าร้อยละ ๑ ของน้ำหนัก แต่ไม่ถึงร้อยละ ๗ ของน้ำหนัก และต้องมีคุณภาพหรือมาตรฐานตามข้อ ๑๑(๑)(๒)(๓)(๔)(๕)(๖)(๗)(๘)(๙)(๑๐)(๑๑) และ (๑๒)

ข้อ ๑๕ นมแปลงไขมันตามข้อ ๔(๖)(๖.๑) และ (๖.๒) ต้องผ่านกรรมวิธีฆ่าเชื้อตามข้อ ๖ และต้องปฏิบัติดังต่อไปนี้

(๑) กรณีที่ผ่านกรรมวิธีฆ่าเชื้อตามข้อ ๖(๑) ต้องปฏิบัติตามข้อ ๘

(๒) กรณีที่ผ่านกรรมวิธีฆ่าเชื้อตามข้อ ๖(๒) หรือ (๓) ต้องปฏิบัติตามข้อ ๙

ข้อ ๑๖ การผลิตนมโคถ้าจำเป็นต้องใช้วัตถุเจือปนอาหารนอกจากวัตถุกันเสีย ให้ใช้ได้ตามหลักเกณฑ์ที่กำหนดไว้ในบัญชีแนบท้ายประกาศนี้

ข้อ ๑๗ ผู้ผลิตหรือผู้นำเข้านมโคเพื่อจำหน่าย ต้องปฏิบัติแล้วแต่กรณีดังนี้

(๑) ปฏิบัติตามประกาศกระทรวงสาธารณสุขว่าด้วยเรื่องผลิตภัณฑ์นมพร้อมบริโภคชนิดเหลวที่ผ่านกรรมวิธีฆ่าเชื้อด้วยความร้อนโดยวิธีพาสเจอร์ไรส์ สำหรับน้ำนมโคสดหรือน้ำนมโคพาสเจอร์ไรส์

(๒) ปฏิบัติตามประกาศกระทรวงสาธารณสุขว่าด้วยเรื่อง วิธีการผลิต เครื่องมือเครื่องใช้ในการผลิต และการเก็บรักษาอาหาร สำหรับนมโคที่มีใช้น้ำนมโคสดหรือน้ำนมโคพาสเจอร์ไรส์

ข้อ ๑๘ การใช้ภาชนะบรรจุนมโค ให้ปฏิบัติตามประกาศกระทรวงสาธารณสุขว่าด้วยเรื่อง ภาชนะบรรจุ

ข้อ ๑๙ การแสดงฉลากของนมโค ต้องปฏิบัติตามประกาศกระทรวงสาธารณสุขว่าด้วยเรื่อง ฉลาก เว้นแต่การใช้ชื่ออาหารของนมโค การแสดงข้อความสำหรับนมโคบางชนิด การแสดงส่วนประกอบของนมโค ให้ปฏิบัติดังต่อไปนี้

(๑) การใช้ชื่ออาหารของนมโค ได้แก่

(๑.๑) น้ำนมโคสดหรือน้ำนมโค ให้ใช้ชื่อดังนี้

(๑.๑.๑) “น้ำนมโคสดพาสเจอร์ไรส์” สำหรับน้ำนมโคสด

(๑.๑.๒) “น้ำนมโค....” (ความที่เว้นไว้ให้ระบุกรรมวิธีฆ่าเชื้อตาม ข้อ ๖

สำหรับน้ำนมโคชนิดเต็มมันเนย

(๑.๑.๓) “น้ำนมโค.....พร้อมมันเนย” หรือ “น้ำนมโคพร้อมมันเนย.....”

(ความที่เว้นไว้ให้ระบุกรรมวิธีฆ่าเชื้อตามข้อ ๖ สำหรับน้ำนมโคชนิดพร้อมมันเนย

(๑.๑.๔) “น้ำนมโค.....ขาดมันเนย” หรือ “น้ำนมโคขาดมันเนย.....”

(ความที่เว้นไว้ให้ระบุกรรมวิธีฆ่าเชื้อตามข้อ ๖) สำหรับน้ำนมโคชนิดขาดมันเนย

(๑.๒) นมผงตามข้อ ๔(๓) ให้ใช้ชื่อดังนี้

(๑.๒.๑) “นมผง” สำหรับนมผงชนิดเต็มมันเนย

(๑.๒.๒) “นมผงพร้อมมันเนย” สำหรับนมผงชนิดพร้อมมันเนย

(๑.๒.๓) “นมผงขาดมันเนย” สำหรับนมผงชนิดขาดมันเนย

(๑.๓) นมข้น ตามข้อ ๔(๔) ให้ใช้ชื่อดังนี้

(๑.๓.๑) “นมข้นไม่หวาน” สำหรับนมข้นไม่หวานชนิดเต็มมันเนย

(๑.๓.๒) “นมข้นหวาน” สำหรับนมข้นหวานชนิดเต็มมันเนย

(๑.๓.๓) “นมข้นไม่หวานพร้อมมันเนย” สำหรับนมข้นไม่หวานชนิดพร้อม

มันเนย

(๑.๓.๔) “นมข้นหวานพร้อมมันเนย” สำหรับนมข้นหวานชนิดพร้อมมันเนย

(๑.๓.๕) “นมข้นไม่หวานขาดมันเนย” สำหรับนมข้นไม่หวานชนิดขาด

มันเนย

(๑.๓.๖) “นมข้นหวานขาดมันเนย” สำหรับนมข้นหวานชนิดขาดมันเนย

(๑.๔) นมคีนรูปตามข้อ ๔ (๕) ให้ใช้ชื่อดังนี้

(๑.๔.๑) “นมคีนรูป.....” (ความที่เว้นไว้ให้ระบุกรรมวิธีฆ่าเชื้อตามข้อ ๖)

สำหรับนมคีนรูปชนิดเต็มมันเนย

(๑.๔.๒) “นมคีนรูปพร้อมมันเนย.....” หรือ “นมคีนรูปพร้อมมันเนย”

(ความที่เว้นไว้ให้ระบุกรรมวิธีฆ่าเชื้อตามข้อ ๖) สำหรับนมคีนรูปชนิดพร้อมมันเนย

(๑.๔.๓) “นมคีนรูปขาดมันเนย.....” หรือ “นมคีนรูปขาดมันเนย”

(ความที่เว้นไว้ให้ระบุกรรมวิธีฆ่าเชื้อตามข้อ ๖) สำหรับนมคีนรูปชนิดขาดมันเนย

(๑.๔.๔) “นมชั้นคีนรูปไม่หวาน” สำหรับนมชั้นคีนรูปไม่หวานชนิดเต็ม

มันเนย

(๑.๔.๕) “นมชั้นคีนรูปหวาน” สำหรับนมชั้นคีนรูปหวานชนิดเต็มมันเนย

(๑.๔.๖) “นมชั้นคีนรูปไม่หวานพร้อมมันเนย” สำหรับนมชั้นคีนรูปไม่หวาน

ชนิดพร้อมมันเนย

(๑.๔.๗) “นมชั้นคีนรูปหวานพร้อมมันเนย” สำหรับนมชั้นคีนรูปหวานชนิด

พร้อมมันเนย

(๑.๔.๘) “นมชั้นคีนรูปไม่หวานขาดมันเนย” สำหรับนมชั้นคีนรูปไม่หวาน

ชนิดขาดมันเนย

(๑.๔.๙) “นมชั้นคีนรูปหวานขาดมันเนย” สำหรับนมชั้นคีนรูปหวานชนิด

ขาดมันเนย

(๑.๕) นมแปลงไขมันตามข้อ ๔(๖) ให้ใช้ชื่อดังนี้

(๑.๕.๑) “นมแปลงไขมัน.....” (ความที่เว้นไว้ให้ระบุกรรมวิธีฆ่าเชื้อตามข้อ ๖) สำหรับนมแปลงไขมันชนิดเต็มไขมัน

(๑.๕.๒) “นมแปลงไขมันชนิดพร้อมไขมัน” หรือ “นมแปลงไขมันชนิดพร้อมไขมัน” (ความที่เว้นไว้ให้ระบุกรรมวิธีฆ่าเชื้อตามข้อ ๖) สำหรับนมแปลงไขมันชนิดพร้อมไขมัน

(๑.๕.๓) “นมผงแปลงไขมัน” สำหรับนมผงแปลงไขมันชนิดเต็มไขมัน

(๑.๕.๔) “นมผงแปลงไขมันชนิดพร้อมไขมัน” สำหรับนมผงแปลงไขมัน

ชนิดพร้อมไขมัน

(๑.๕.๕) “นมชั้นแปลงไขมันไม่หวาน” สำหรับนมชั้นแปลงไขมันไม่หวาน

ชนิดเต็มไขมัน

(๑.๕.๖) “นมชั้นแปลงไขมันไม่หวานชนิดพร้อมไขมัน” สำหรับนมชั้น

แปลงไขมันไม่หวานชนิดพร้อมไขมัน

(๑.๕.๗) “นมชั้นแปลงไขมันหวาน” สำหรับนมชั้นแปลงไขมันหวานชนิด

เต็มไขมัน

(๑.๕.๘) “นมชั้นแปลงไขมันหวานชนิดพร้อมไขมัน” สำหรับนมชั้นแปลง

ไขมันหวานชนิดพร้อมไขมัน

การใช้ชื่ออาหารของนมโคอาจใช้ชื่อทางการค้าได้ แต่ต้องมีข้อความตาม (๑) แล้วแต่ชนิดของนมโคกำกับชื่ออาหารด้วย โดยแสดงอยู่ในบรรทัดเดียวกับชื่อทางการค้าก็ได้ และมีขนาดตัวอักษรต่างกับชื่อทางการค้าก็ได้ แต่ต้องสามารถอ่านได้ชัดเจน

(๒) การแสดงข้อความว่า “อย่าใช้เลี้ยงทารก” สำหรับนมโคบางชนิด ด้วยตัวอักษรเส้นทึบสีแดง ขนาดความสูงไม่น้อยกว่า ๕ มิลลิเมตร ในกรอบสี่เหลี่ยมพื้นขาว สีของกรอบตัดกับสีพื้นของฉลาก สำหรับนมโคตาม ข้อ ๔(๓)(๓.๒) และ (๓.๓) ข้อ ๔(๔) (๔.๒)(๔.๓)(๔.๔)(๔.๕) และ (๔.๖) ข้อ ๔(๕)(๕.๕)(๕.๖) (๕.๗)(๕.๘) และ (๕.๙) และข้อ ๔(๖)

(๓) การแสดงส่วนประกอบของนมโค ให้แสดงส่วนประกอบทั้งหมดในผลิตภัณฑ์เป็นร้อยละของน้ำหนักโดยประมาณจากมากไปน้อย

ในกรณีที่ใช้นมผงเป็นส่วนประกอบ ให้ใช้คำว่า “นมผงชนิดเต็มมันเนย” หรือ “นมผงชนิดพร่องมันเนย” หรือ “นมผงชนิดขาดมันเนย” หรือ “นมผงแปลงไขมันชนิดเต็มมันเนย” หรือ “นมผงแปลงไขมันชนิดพร่องมันเนย” แล้วแต่กรณี สำหรับน้ำนมโคที่มีการใช้นมผงเพื่อปรับปริมาณเนื้อมันไม่เกินร้อยละ ๑ ของน้ำหนัก อาจใช้ข้อความ “ใช้นมผงในการปรับปริมาณเนื้อมัน” แทนข้อความข้างต้นก็ได้”

ข้อ ๒๐ ให้ผู้ผลิตหรือนำเข้านมโคที่ได้รับใบสำคัญการขึ้นทะเบียนตำรับอาหาร หรือใบสำคัญการใช้ฉลากอาหารตามประกาศกระทรวงสาธารณสุข (ฉบับที่ ๒๖๕) พ.ศ.๒๕๔๕ เรื่อง นมโค ลงวันที่ ๑๙ ธันวาคม พ.ศ.๒๕๔๕ และ ประกาศกระทรวงสาธารณสุข (ฉบับที่ ๒๘๒) พ.ศ.๒๕๔๗ เรื่อง นมโค (ฉบับที่๒) ลงวันที่ ๓๐ สิงหาคม พ.ศ.๒๕๔๗ ซึ่งออกให้ก่อนวันที่ประกาศนี้ใช้บังคับ ใช้เลขสารบบอาหารดังกล่าวต่อไปได้ โดยถือว่าได้จดทะเบียนอาหารตามประกาศฉบับนี้แล้ว

ข้อ ๒๑ ผู้ที่ได้รับใบสำคัญการขึ้นทะเบียนตำรับอาหารอยู่ก่อนวันที่ประกาศนี้ใช้บังคับ ให้ยื่นคำขอแก้ไขรายละเอียดให้ถูกต้องตามประกาศนี้ ภายในหนึ่งร้อยแปดสิบวันนับแต่วันที่ประกาศนี้ใช้บังคับ และเมื่อได้ยื่นคำขอดังกล่าวแล้วให้ใช้ฉลากเดิมที่เหลืออยู่ต่อไปได้ แต่ไม่เกินสองปีนับแต่วันที่ประกาศนี้ใช้บังคับ

ข้อ ๒๒ ประกาศนี้มีผลบังคับใช้เมื่อพ้นกำหนดหนึ่งร้อยแปดสิบวันนับแต่วันถัดจากวันประกาศในราชกิจจานุเบกษา เป็นต้นไป

ประกาศ ณ วันที่ ๒๖ มิถุนายน พ.ศ.๒๕๕๖

ประดิษฐ์ สินธวณรงค์

(นายประดิษฐ์ สินธวณรงค์)

รัฐมนตรีว่าการกระทรวงสาธารณสุข

(คัดจากราชกิจจานุเบกษา ฉบับประกาศและงานทั่วไป เล่ม ๑๓๐ ตอนพิเศษ ๘๗ ง ลงวันที่ ๒๔ กรกฎาคม พ.ศ. ๒๕๕๖)

บัญชีแนบท้ายประกาศกระทรวงสาธารณสุข (ฉบับที่ 350) พ.ศ.2556 เรื่อง นมโค

1. การใช้วัตถุเจือปนอาหารในนมผงให้ใช้ได้ตามชนิดและปริมาณที่กำหนดไว้ในตารางดังต่อไปนี้

อันดับ	วัตถุประสงค์	วัตถุเจือปนอาหาร (เลขรหัส INS)	ปริมาณสูงสุดที่อนุญาต (มิลลิกรัมต่อกิโลกรัม)
1.	สารทำให้คงตัว (Stabilizers)	โซเดียมไดไฮโดรเจนซิเตรต (Sodium dihydrogen citrate) (INS; 331(i))	5,000 ใช้อย่างเดียว หรือใช้ร่วมกันคำนวณในสภาพที่ปราศจากน้ำ
		ไตรโซเดียมซิเตรต (Trisodium citrate) (INS; 331(iii))	
		โพแทสเซียมไดไฮโดรเจนซิเตรต (Potassium dihydrogen citrate) (INS; 332(i))	
		ไตรโพแทสเซียมซิเตรต (Tripotassium citrate) (INS; 332(ii))	
2.	วัตถุทำให้คงรูป (Firming agents)	โพแทสเซียมคลอไรด์ (Potassium chloride)(INS; 508)	ปริมาณที่เหมาะสมตามความจำเป็นในการผลิต
		แคลเซียมคลอไรด์ (Calcium chloride)(INS; 509)	ปริมาณที่เหมาะสมตามความจำเป็นในการผลิต
3.	สารควบคุมความเป็นกรด (Acidity regulators)	โซเดียม ไดไฮโดรเจน ฟอสเฟต (Sodium dihydrogen phosphate) (INS; 339(i))	5,000 ใช้อย่างเดียว หรือใช้ร่วมกันคำนวณในสภาพที่ปราศจากน้ำ
		ไดโซเดียม ไฮโดรเจน ฟอสเฟต (Disodium hydrogen phosphate) (INS; 339(ii))	
		ไตรโซเดียม ฟอสเฟต (Trisodium phosphate) (INS; 339(iii))	
		โพแทสเซียม ไดไฮโดรเจน ฟอสเฟต (Potassium dihydrogen phosphate) (INS; 340(i))	
		ไดโพแทสเซียม ไฮโดรเจน ฟอสเฟต (Dipotassium hydrogen phosphate) (INS; 340(ii))	
		ไตรโพแทสเซียม ฟอสเฟต (Tripotassium phosphate) (INS; 340(iii))	
		ไดโซเดียม ไดฟอสเฟต (Disodium diphosphate) (INS; 450(i))	
		ไตรโซเดียม ไดฟอสเฟต (Trisodium diphosphate) (INS; 450(ii))	
		เตตระโซเดียม ไดฟอสเฟต (Tetrasodium diphosphate) (INS; 450(iii))	
		เตตระโพแทสเซียม ไดฟอสเฟต (Tetrapotassium diphosphate) (INS; 450(v))	
		ไดแคลเซียม ไดฟอสเฟต (Dicalcium diphosphate) (INS; 450(vi))	
		แคลเซียม ไดไฮโดรเจน ไดฟอสเฟต (Calcium dihydrogen diphosphate) (INS; 450(vii))	

อันดับ	วัตถุประสงค์	วัตถุเจือปนอาหาร (เลขรหัส INS)	ปริมาณสูงสุดที่อนุญาต (มิลลิกรัมต่อกิโลกรัม)
		เพนตระโซเดียม ไตรฟอสเฟต (Pentasodium triphosphate) (INS; 451(i))	
		เพนตระโพแทสเซียม ไตรฟอสเฟต (Pentapotassium triphosphate) (INS; 451(ii))	
		โซเดียม โพลีฟอสเฟต (Sodium polyphosphate) (INS; 452(i))	
		โพแทสเซียม โพลีฟอสเฟต (Potassium polyphosphate) (INS; 452(ii))	
		โซเดียม แคลเซียม โพลีฟอสเฟต (Sodium calcium polyphosphate) (INS; 452(iii))	
		แคลเซียม โพลีฟอสเฟต (Calcium polyphosphate) (INS; 452(iv))	
		แอมโมเนียม โพลีฟอสเฟต (Ammonium polyphosphate) (INS; 452(v))	
		โซเดียมคาร์บอเนต (Sodium carbonate) (INS; 500(i))	
		โซเดียมไฮโดรเจนคาร์บอเนต (Sodium hydrogen carbonate) (INS; 500(ii))	
		โซเดียมเซสควิคาร์บอเนต (Sodium sesquicarbonate) (INS; 500(iii))	
		โพแทสเซียมคาร์บอเนต (Potassium carbonate) (INS; 501(i))	
		โพแทสเซียมไฮโดรเจนคาร์บอเนต (Potassium hydrogen carbonate) (INS; 501(ii))	
4.	อิมัลซิไฟเออร์ (Emulsifiers)	เลซิติน (Lecithins) (INS; 322)	ปริมาณที่เหมาะสมตาม ความจำเป็นในการผลิต
		โมนและไดกลีเซอไรด์ (Mono- and diglycerides of fatty acid) (INS; 471)	2,500
5.	สารป้องกันการจับเป็น ก้อน (Anticaking agent)	แคลเซียมคาร์บอเนต (Calcium carbonate) (INS; 170(i))	10,000 ใช้อย่างเดียว หรือ ใช้ร่วมกัน
		ไตรแคลเซียมฟอสเฟต (Tricalcium phosphate) (INS; 341(iii))	
		ไตรแมกนีเซียมฟอสเฟต (Trimagnesium phosphate) (INS; 343(iii))	
		แมกนีเซียมคาร์บอเนต (Magnesium carbonate) (INS; 504(i))	
		แมกนีเซียมออกไซด์ (Magnesium oxide) (INS; 530)	
		ซิลิคอนไดออกไซด์ (Silicon dioxide, amorphous) (INS; 551)	
		แคลเซียมซิลิเกต (Calcium silicate) (INS; 552)	

อันดับ	วัตถุประสงค์	วัตถุเจือปนอาหาร (เลขรหัส INS)	ปริมาณสูงสุดที่อนุญาต (มิลลิกรัมต่อกิโลกรัม)
		แมกนีเซียมซิลิเกต, สังเคราะห์ (Magnesium silicates, synthetic) (INS; 553(i))	
		ทัลคัม (TALC) (INS; 553(iii))	
		โซเดียมอะลูมิเนียมซิลิเกต (Sodium aluminosilicate) (INS; 554)	
		แคลเซียมอะลูมิเนียมซิลิเกต (Calcium aluminium silicate) (INS; 556)	
		อะลูมิเนียมซิลิเกต (Aluminium silicate) (INS; 559)	
6.	สารป้องกันการเกิดออกซิเดชัน (Antioxidants)	กรดแอสคอร์บิก (Ascorbic acid, L-) (INS; 300)	500 คำวณเป็นกรดแอสคอร์บิก
		โซเดียมแอสคอร์เบต (Sodium ascorbate) (INS; 301)	
		แอสคอร์บิลปาล์มิตเตต (Ascorbyl palmitate) (INS; 304)	
		บิวทิลเตตไฮดรอกซีอะนิโซล (Butylated hydroxyanisole) (INS; 320)	100

2. การใช้วัตถุเจือปนอาหารในนมข้นแปลงไขมันให้ใช้ได้ตามชนิดและปริมาณที่กำหนดไว้ในตารางดังต่อไปนี้

อันดับ	วัตถุประสงค์	วัตถุเจือปนอาหาร (เลขรหัส INS)	ปริมาณสูงสุดที่อนุญาต (มิลลิกรัมต่อกิโลกรัม)
1.	สารทำให้คงตัว (Stabilizers)	โซเดียมไดไฮโดรเจนซิเตรต (Sodium dihydrogen citrate) (INS; 331(i))	ปริมาณที่เหมาะสมตามความจำเป็นในการผลิต
		ไตรโซเดียมซิเตรต (Trisodium citrate) (INS; 331(iii))	ปริมาณที่เหมาะสมตามความจำเป็นในการผลิต
		โพแทสเซียมไดไฮโดรเจนซิเตรต (Potassium dihydrogen citrate) (INS; 332(i))	ปริมาณที่เหมาะสมตามความจำเป็นในการผลิต
		ไตรโพแทสเซียมซิเตรต (Tripotassium citrate) (INS; 332(ii))	ปริมาณที่เหมาะสมตามความจำเป็นในการผลิต
		แคลเซียมซิเตรต (Calcium citrate) (INS; 333)	ปริมาณที่เหมาะสมตามความจำเป็นในการผลิต
		โพแทสเซียมคลอไรด์ (Potassium chloride)(INS; 508)	ปริมาณที่เหมาะสมตามความจำเป็นในการผลิต
		แคลเซียมคลอไรด์ (Calcium chloride)(INS; 509)	ปริมาณที่เหมาะสมตามความจำเป็นในการผลิต

อันดับ	วัตถุประสงค	วัตถุเจือปนอาหาร (เลขรหัส INS)	ปริมาณสูงสุดที่อนุญาต (มิลลิกรัมต่อกิโลกรัม)
2.	สารควบคุมความเป็นกรด (Acidity regulators)	แคลเซียมคาร์บอเนต (Calcium carbonate) (INS; 170(i))	ปริมาณที่เหมาะสมตามความจำเป็นในการผลิต
		โซเดียม ไดไฮโดรเจน ฟอสเฟต (Sodium dihydrogen phosphate) (INS; 339(i))	4,400 ใช้อย่างเดียว หรือใช้ร่วมกัน คำนวณเป็นฟอสฟอรัส
		ไดโซเดียม ไฮโดรเจน ฟอสเฟต (Disodium hydrogen phosphate) (INS; 339(ii))	
		ไตรโซเดียม ฟอสเฟต (Trisodium phosphate) (INS; 339(iii))	
		โพแทสเซียม ไดไฮโดรเจน ฟอสเฟต (Potassium dihydrogen phosphate) (INS; 340(i))	
		ไดโพแทสเซียม ไฮโดรเจน ฟอสเฟต (Dipotassium hydrogen phosphate) (INS; 340(ii))	
		ไตรโพแทสเซียม ฟอสเฟต (Tripotassium phosphate) (INS; 340(iii))	
		แคลเซียมไดไฮโดรเจน ฟอสเฟต (Calcium dihydrogen phosphate) (INS; 341(i))	
		แคลเซียม ไฮโดรเจน ฟอสเฟต (calcium hydrogen phosphate) (INS; 341(ii))	
		ไตรแคลเซียมฟอสเฟต (Tricalcium phosphate) (INS; 341(iii))	
		ไดโซเดียม ไดฟอสเฟต (Disodium diphosphate) (INS; 450(i))	
		ไตรโซเดียม ไดฟอสเฟต (Trisodium diphosphate) (INS; 450(ii))	
		เตตระโซเดียม ไดฟอสเฟต (Tetrasodium diphosphate) (INS; 450(iii))	
		เตตระโพแทสเซียม ไดฟอสเฟต (Tetrapotassium diphosphate) (INS; 450(v))	
		ไดแคลเซียม ไดฟอสเฟต (Dicalcium diphosphate) (INS; 450(vi))	
แคลเซียม ไดไฮโดรเจน ไดฟอสเฟต (Calcium dihydrogen diphosphate) (INS; 450(vii))			
เพนตรโซเดียม ไตรฟอสเฟต (Pentasodium triphosphate) (INS; 451(i))			

อันดับ	วัตถุประสงค	วัตถุเจือปนอาหาร (เลขรหัส INS)	ปริมาณสูงสุดที่อนุญาต (มิลลิกรัมต่อกิโลกรัม)
		เพนตาระโพแทสเซียม ไตรฟอสเฟต (Pentapotassium triphosphate) (INS; 451(ii))	
		โซเดียม โพลีฟอสเฟต (Sodium polyphosphate) (INS; 452(i))	
		โพแทสเซียม โพลีฟอสเฟต (Potassium polyphosphate) (INS; 452(ii))	
		โซเดียม แคลเซียม โพลีฟอสเฟต (Sodium calcium polyphosphate) (INS; 452(iii))	
		แคลเซียม โพลีฟอสเฟต (Calcium polyphosphate) (INS; 452(iv))	
		แอมโมเนียม โพลีฟอสเฟต (Ammonium polyphosphate) (INS; 452(v))	
		โซเดียมคาร์บอเนต (Sodium carbonate) (INS; 500(i))	ปริมาณที่เหมาะสมตาม ความจำเป็นในการผลิต
		โซเดียมไฮโดรเจนคาร์บอเนต (Sodium hydrogen carbonate) (INS; 500(ii))	ปริมาณที่เหมาะสมตาม ความจำเป็นในการผลิต
		โซเดียมเซสควิคาร์บอเนต (Sodium sesquicarbonate) (INS; 500(iii))	ปริมาณที่เหมาะสมตาม ความจำเป็นในการผลิต
		โพแทสเซียมคาร์บอเนต (Potassium carbonate) (INS; 501(i))	ปริมาณที่เหมาะสมตาม ความจำเป็นในการผลิต
		โพแทสเซียมไฮโดรเจนคาร์บอเนต (Potassium hydrogen carbonate) (INS; 501(ii))	ปริมาณที่เหมาะสมตาม ความจำเป็นในการผลิต
3.	อิมัลซิไฟเออร์ (Emulsifiers)	เลซิทิน (Lecithins) (INS; 322)	ปริมาณที่เหมาะสมตาม ความจำเป็นในการผลิต
4.	สารให้ความข้นเหนียว (Thickner)	คารราจีแนน (Carrageenan) (INS; 407)	ปริมาณที่เหมาะสมตาม ความจำเป็นในการผลิต
		(Processed eucheama seaweed (PES)) (INS; 407a)	ปริมาณที่เหมาะสมตาม ความจำเป็นในการผลิต

3. การใช้วัตถุเจือปนอาหารในนมผงแปลงไขมันให้ใช้ได้ตามชนิดและปริมาณที่กำหนดไว้ในตารางดังต่อไปนี้

อันดับ	วัตถุประสงค์	วัตถุเจือปนอาหาร (เลขรหัส INS)	ปริมาณสูงสุดที่อนุญาต (มิลลิกรัมต่อกิโลกรัม)
1.	สารทำให้คงตัว (Stabilizers)	โซเดียมไดไฮโดรเจนซิเตรต (Sodium dihydrogen citrate) (INS; 331(i))	ปริมาณที่เหมาะสมตามความจำเป็นในการผลิต
		ไตรโซเดียมซิเตรต (Trisodium citrate) (INS; 331(iii))	ปริมาณที่เหมาะสมตามความจำเป็นในการผลิต
		โพแทสเซียมไดไฮโดรเจนซิเตรต (Potassium dihydrogen citrate) (INS; 332(i))	ปริมาณที่เหมาะสมตามความจำเป็นในการผลิต
		ไตรโพแทสเซียมซิเตรต (Tripotassium citrate) (INS; 332(ii))	ปริมาณที่เหมาะสมตามความจำเป็นในการผลิต
		โพแทสเซียมคลอไรด์ (Potassium chloride)(INS; 508)	ปริมาณที่เหมาะสมตามความจำเป็นในการผลิต
		แคลเซียมคลอไรด์ (Calcium chloride)(INS; 509)	ปริมาณที่เหมาะสมตามความจำเป็นในการผลิต
2.	สารควบคุมความเป็นกรด (Acidity regulators)	โซเดียม ไดไฮโดรเจน ฟอสเฟต (Sodium dihydrogen phosphate) (INS; 339(i))	4,400 ใช้อย่างเดียว หรือใช้ร่วมกัน คำนวณเป็น ฟอสฟอรัส
		ไดโซเดียม ไฮโดรเจน ฟอสเฟต (Disodium hydrogen phosphate) (INS; 339(ii))	
		ไตรโซเดียม ฟอสเฟต (Trisodium phosphate) (INS; 339(iii))	
		โพแทสเซียม ไดไฮโดรเจน ฟอสเฟต (Potassium dihydrogen phosphate) (INS; 340(i))	
		ไดโพแทสเซียม ไฮโดรเจน ฟอสเฟต (Dipotassium hydrogen phosphate) (INS; 340(ii))	
		ไตรโพแทสเซียม ฟอสเฟต (Tripotassium phosphate) (INS; 340(iii))	
		แคลเซียมไดไฮโดรเจน ฟอสเฟต (Calcium dihydrogen phosphate) (INS; 341(i))	
		แคลเซียม ไฮโดรเจน ฟอสเฟต (calcium hydrogen phosphate) (INS; 341(ii))	
		ไดโซเดียม ไดฟอสเฟต (Disodium diphosphate) (INS; 450(i))	
ไตรโซเดียม ไดฟอสเฟต (Trisodium diphosphate) (INS; 450(ii))			
เตตระโซเดียม ไดฟอสเฟต (Tetrasodium diphosphate) (INS; 450(iii))			

อันดับ	วัตถุประสงค	วัตถุเจือปนอาหาร (เลขรหัส INS)	ปริมาณสูงสุดที่อนุญาต (มิลลิกรัมต่อกิโลกรัม)
		เตตระโพแทสเซียม ไดฟอสเฟต (Tetrapotassium diphosphate) (INS; 450(v))	
		ไดแคลเซียม ไดฟอสเฟต (Dicalcium diphosphate) (INS; 450(vi))	
		แคลเซียม ไดไฮโดรเจน ไดฟอสเฟต (Calcium dihydrogen diphosphate) (INS; 450(vii))	
		เพนตระโซเดียม ไตรฟอสเฟต (Pentasodium triphosphate) (INS; 451(i))	
		เพนตระโพแทสเซียม ไตรฟอสเฟต (Pentapotassium triphosphate) (INS; 451(ii))	
		โซเดียม โพลีฟอสเฟต (Sodium polyphosphate) (INS; 452(i))	
		โพแทสเซียม โพลีฟอสเฟต (Potassium polyphosphate) (INS; 452(ii))	
		โซเดียม แคลเซียม โพลีฟอสเฟต (Sodium calcium polyphosphate) (INS; 452(iii))	
		แคลเซียม โพลีฟอสเฟต (Calcium polyphosphate) (INS; 452(iv))	
		แอมโมเนียม โพลีฟอสเฟต (Ammonium polyphosphate) (INS; 452(v))	
		โซเดียมคาร์บอเนต (Sodium carbonate) (INS; 500(i))	ปริมาณที่เหมาะสมตาม ความจำเป็นในการผลิต
		โซเดียมไฮโดรเจนคาร์บอเนต (Sodium hydrogen carbonate) (INS; 500(ii))	ปริมาณที่เหมาะสมตาม ความจำเป็นในการผลิต
		โซเดียมเซสควิวคาร์บอเนต (Sodium sesquicarbonate) (INS; 500(iii))	ปริมาณที่เหมาะสมตาม ความจำเป็นในการผลิต
		โพแทสเซียมคาร์บอเนต (Potassium carbonate) (INS; 501(i))	ปริมาณที่เหมาะสมตาม ความจำเป็นในการผลิต
		โพแทสเซียมไฮโดรเจนคาร์บอเนต (Potassium hydrogen carbonate) (INS; 501(ii))	ปริมาณที่เหมาะสมตาม ความจำเป็นในการผลิต
3.	อิมัลซิไฟเออร์ (Emulsifiers)	เลซิติน (Lecithins) (INS; 322)	ปริมาณที่เหมาะสมตาม ความจำเป็นในการผลิต
		โมนและไดกลีเซอไรด์ (Mono- and diglycerides of fatty acid) (INS; 471)	ปริมาณที่เหมาะสมตาม ความจำเป็นในการผลิต

อันดับ	วัตถุประสงค์	วัตถุเจือปนอาหาร (เลขรหัส INS)	ปริมาณสูงสุดที่อนุญาต (มิลลิกรัมต่อกิโลกรัม)
4.	สารป้องกันการจับเป็นก้อน (Anticaking)	แคลเซียมคาร์บอเนต (Calcium carbonate) (INS; 170(i))	ปริมาณที่เหมาะสมตามความจำเป็นในการผลิต
		แมกนีเซียมคาร์บอเนต (Magnesium carbonate) (INS; 504(i))	ปริมาณที่เหมาะสมตามความจำเป็นในการผลิต
		แมกนีเซียมออกไซด์ (Magnesium oxide) (INS; 530)	ปริมาณที่เหมาะสมตามความจำเป็นในการผลิต
		ซิลิคอนไดออกไซด์ (Silicon dioxide, amorphous) (INS; 551)	ปริมาณที่เหมาะสมตามความจำเป็นในการผลิต
		แคลเซียมซิลิเกต (Calcium silicate) (INS; 552)	ปริมาณที่เหมาะสมตามความจำเป็นในการผลิต
		แมกนีเซียมซิลิเกต, สังเคราะห์ (Magnesium silicates, synthetic) (INS; 553(i))	ปริมาณที่เหมาะสมตามความจำเป็นในการผลิต
		ทาลคัม (TALC) (INS; 553(iii))	ปริมาณที่เหมาะสมตามความจำเป็นในการผลิต
		โซเดียมอะลูมิเนียมซิลิเกต (Sodium aluminosilicate) (INS; 554)	ปริมาณที่เหมาะสมตามความจำเป็นในการผลิต
		แคลเซียมอะลูมิเนียมซิลิเกต (Calcium aluminium silicate) (INS; 556)	ปริมาณที่เหมาะสมตามความจำเป็นในการผลิต
		อะลูมิเนียมซิลิเกต (Aluminium silicate) (INS; 559)	ปริมาณที่เหมาะสมตามความจำเป็นในการผลิต
		ไตรแคลเซียมฟอสเฟต (Tricalcium phosphate) (INS; 341(iii))	4,400 ใช้อย่างเดียว หรือใช้ร่วมกัน คำนวณเป็นฟอสฟอรัส
ไตรแมกนีเซียมฟอสเฟต (Trimagnesium phosphate) (INS; 343(iii))			
5.	สารป้องกันการเกิดออกซิเดชัน (Antioxidants)	กรดแอสคอร์บิก (Ascorbic acid, L-) (INS; 300)	500 คำนวณเป็นกรดแอสคอร์บิก
		โซเดียมแอสคอร์เบต (Sodium ascorbate) (INS; 301)	
		แอสคอร์บิลปาล์มิเตต (Ascorbyl palmitate) (INS; 304)	80 คำนวณเป็นแอสคอซบิลสเตียเรต
		แอสคอร์บิลสเตียเรต (Ascorbyl stearate) (INS; 305)	
		เทอร์เชียรีบิวทิลไฮโดรควิโนน (Tertiary butylhydroquinone) (INS; 319)	100 ใช้อย่างเดียวหรือใช้ร่วมกัน คำนวณจากส่วนที่เป็นไขมันหรือน้ำมัน
		บิวทิลเลตเตตไฮดรอกซีอะนิโซล (Butylated hydroxyanisole) (INS; 320)	
		บิวทิลเลตเตตไฮดรอกซีโทลูอีน (Butylated hydroxytoluene) (INS; 321)	

4. การใช้วัตถุเจือปนอาหารในนมคั้นรูปให้ใช้ได้ตามชนิดและปริมาณที่กำหนดไว้ในตารางดังต่อไปนี้

อันดับ	วัตถุประสงค์	วัตถุเจือปนอาหาร (เลขรหัส INS)	ปริมาณสูงสุดที่อนุญาต (มิลลิกรัมต่อกิโลกรัม)
1.	สารทำให้คงตัว (Stabilizers)	โซเดียมไดไฮโดรเจนซิเตรต (Sodium dihydrogen citrate) (INS; 331(i))	2,000 ใช้อย่างเดียว หรือ 3,000 ใช้ร่วมกันคำนวณในสภาพที่ปราศจากน้ำ
		ไตรโซเดียมซิเตรต (Trisodium citrate) (INS; 331(iii))	
		โพแทสเซียมไดไฮโดรเจนซิเตรต (Potassium dihydrogen citrate) (INS; 332(i))	
		ไตรโพแทสเซียมซิเตรต (Tripotassium citrate) (INS; 332(ii))	
		แคลเซียมซิเตรต (Calcium citrate) (INS; 333)	
2.	วัตถุทำให้คงรูป (Firming agents)	โพแทสเซียมคลอไรด์ (Potassium chloride) (INS; 508)	2,000 ใช้อย่างเดียว หรือ 3,000 ใช้ร่วมกันคำนวณในสภาพที่ปราศจากน้ำ
		แคลเซียมคลอไรด์ (Calcium chloride) (INS; 509)	
3.	สารควบคุมความเป็นกรด (Acidity regulators)	แคลเซียมคาร์บอเนต (Calcium carbonate) (INS; 170(i))	2,000 ใช้อย่างเดียว หรือ 3,000 ใช้ร่วมกันคำนวณในสภาพที่ปราศจากน้ำ
		โซเดียม ไดไฮโดรเจน ฟอสเฟต (Sodium dihydrogen phosphate) (INS; 339(i))	
		ไดโซเดียม ไฮโดรเจน ฟอสเฟต (Disodium hydrogen phosphate) (INS; 339(ii))	
		ไตรโซเดียม ฟอสเฟต (Trisodium phosphate) (INS; 339(iii))	
		โพแทสเซียม ไดไฮโดรเจน ฟอสเฟต (Potassium dihydrogen phosphate) (INS; 340(i))	
		ไดโพแทสเซียม ไฮโดรเจน ฟอสเฟต (Dipotassium hydrogen phosphate) (INS; 340(ii))	
		ไตรโพแทสเซียม ฟอสเฟต (Tripotassium phosphate) (INS; 340(iii))	
		แคลเซียมไดไฮโดรเจน ฟอสเฟต (Calcium dihydrogen phosphate) (INS; 341(i))	
		แคลเซียม ไฮโดรเจน ฟอสเฟต (calcium hydrogen phosphate) (INS; 341(ii))	
		ไตรแคลเซียมฟอสเฟต (Tricalcium phosphate) (INS; 341(iii))	
		ไดโซเดียม ไดฟอสเฟต (Disodium diphosphate) (INS; 450(i))	
		ไตรโซเดียม ไดฟอสเฟต (Trisodium diphosphate) (INS; 450(ii))	
		เตตระโซเดียม ไดฟอสเฟต (Tetrasodium diphosphate) (INS; 450(iii))	

อันดับ	วัตถุประสงค	วัตถุเจือปนอาหาร (เลขรหัส INS)	ปริมาณสูงสุดที่อนุญาต (มิลลิกรัมต่อกิโลกรัม)
		เตตระโพแทสเซียม ไดฟอสเฟต (Tetrapotassium diphosphate) (INS; 450(v))	
		ไดแคลเซียม ไดฟอสเฟต (Dicalcium diphosphate) (INS; 450(vi))	
		แคลเซียม ไดไฮโดรเจน ไดฟอสเฟต (Calcium dihydrogen diphosphate) (INS; 450(vii))	
		เพนตระโซเดียม ไตรฟอสเฟต (Pentasodium triphosphate) (INS; 451(i))	
		เพนตระโพแทสเซียม ไตรฟอสเฟต (Pentapotassium triphosphate) (INS; 451(ii))	
		โซเดียม โพลีฟอสเฟต (Sodium polyphosphate) (INS; 452(i))	
		โพแทสเซียม โพลีฟอสเฟต (Potassium polyphosphate) (INS; 452(ii))	
		โซเดียม แคลเซียม โพลีฟอสเฟต (Sodium calcium polyphosphate) (INS; 452(iii))	
		แคลเซียม โพลีฟอสเฟต (Calcium polyphosphate) (INS; 452(iv))	
		แอมโมเนียม โพลีฟอสเฟต (Ammonium polyphosphate) (INS; 452(v))	
		โซเดียมคาร์บอเนต (Sodium carbonate) (INS; 500(i))	
		โซเดียมไฮโดรเจนคาร์บอเนต (Sodium hydrogen carbonate) (INS; 500(ii))	
		โซเดียมเซสควิคาร์บอเนต (Sodium sesquicarbonate) (INS; 500(iii))	
		โพแทสเซียมคาร์บอเนต (Potassium carbonate) (INS; 501(i))	
		โพแทสเซียมไฮโดรเจนคาร์บอเนต (Potassium hydrogen carbonate) (INS; 501(ii))	
4.	อิมัลซิไฟเออร์ (Emulsifiers)	เลซิธิน (Lecithins) (INS; 322)	ปริมาณที่เหมาะสมตาม ความจำเป็นในการผลิต
5.	สารให้ความข้นเหนียว (Thickner)	คารราจีแนน (Carrageenan) (INS; 407)	150

5. การใช้วัตถุเจือปนอาหารในนมชั้นหวานให้ใช้ได้ตามชนิดและปริมาณที่กำหนดไว้ในตารางดังต่อไปนี้

อันดับ	วัตถุประสงค์	วัตถุเจือปนอาหาร (เลขรหัส INS)	ปริมาณสูงสุดที่อนุญาต (มิลลิกรัมต่อกิโลกรัม)
1.	สารทำให้คงตัว (Stabilizers)	โซเดียมไดไฮโดรเจนซิเตรต (Sodium dihydrogen citrate) (INS; 331(i))	2,000 ใช้อย่างเดียว หรือ 3,000 ใช้ร่วมกันคำนวณในสภาพที่ปราศจากน้ำ
		ไตรโซเดียมซิเตรต (Trisodium citrate) (INS; 331(iii))	
		โพแทสเซียมไดไฮโดรเจนซิเตรต (Potassium dihydrogen citrate) (INS; 332(i))	
		ไตรโพแทสเซียมซิเตรต (Tripotassium citrate) (INS; 332(ii))	
		แคลเซียมซิเตรต (Calcium citrate) (INS; 333)	
2.	วัตถุทำให้คงรูป (Firming agents)	โพแทสเซียมคลอไรด์ (Potassium chloride) (INS; 508)	2,000 ใช้อย่างเดียว หรือ 3,000 ใช้ร่วมกันคำนวณในสภาพที่ปราศจากน้ำ
		แคลเซียมคลอไรด์ (Calcium chloride) (INS; 509)	
3.	สารควบคุมความเป็นกรด (Acidity regulators)	แคลเซียมคาร์บอเนต (Calcium carbonate) (INS; 170(i))	2,000 ใช้อย่างเดียว หรือ 3,000 ใช้ร่วมกันคำนวณในสภาพที่ปราศจากน้ำ
		โซเดียม ไดไฮโดรเจน ฟอสเฟต (Sodium dihydrogen phosphate) (INS; 339(i))	
		ไดโซเดียม ไฮโดรเจน ฟอสเฟต (Disodium hydrogen phosphate) (INS; 339(ii))	
		ไตรโซเดียม ฟอสเฟต (Trisodium phosphate) (INS; 339(iii))	
		โพแทสเซียม ไดไฮโดรเจน ฟอสเฟต (Potassium dihydrogen phosphate) (INS; 340(i))	
		ไดโพแทสเซียม ไฮโดรเจน ฟอสเฟต (Dipotassium hydrogen phosphate) (INS; 340(ii))	
		ไตรโพแทสเซียม ฟอสเฟต (Tripotassium phosphate) (INS; 340(iii))	
		แคลเซียมไดไฮโดรเจน ฟอสเฟต (Calcium dihydrogen phosphate) (INS; 341(i))	
		แคลเซียม ไฮโดรเจน ฟอสเฟต (calcium hydrogen phosphate) (INS; 341(ii))	
		ไตรแคลเซียมฟอสเฟต (Tricalcium phosphate) (INS; 341(iii))	
		ไดโซเดียม ไดฟอสเฟต (Disodium diphosphate) (INS; 450(i))	
		ไตรโซเดียม ไดฟอสเฟต (Trisodium diphosphate) (INS; 450(ii))	
		เตตระโซเดียม ไดฟอสเฟต (Tetrasodium diphosphate) (INS; 450(iii))	

อันดับ	วัตถุประสงค	วัตถุเจือปนอาหาร (เลขรหัส INS)	ปริมาณสูงสุดที่อนุญาต (มิลลิกรัมต่อกิโลกรัม)
		เตตระโพแทสเซียม ไดฟอสเฟต(Tetrapotassium diphosphate) (INS; 450(v))	
		ไดแคลเซียม ไดฟอสเฟต (Dicalcium diphosphate) (INS; 450(vi))	
		แคลเซียม ไดไฮโดรเจน ไดฟอสเฟต (Calcium dihydrogen diphosphate) (INS; 450(vii))	
		เพนตระโซเดียม ไตรฟอสเฟต (Pentasodium triphosphate) (INS; 451(i))	
		เพนตระโพแทสเซียม ไตรฟอสเฟต (Pentapotassium triphosphate) (INS; 451(ii))	
		โซเดียม โพลีฟอสเฟต (Sodium polyphosphate) (INS; 452(i))	
		โพแทสเซียม โพลีฟอสเฟต (Potassium polyphosphate) (INS; 452(ii))	
		โซเดียม แคลเซียม โพลีฟอสเฟต (Sodium calcium polyphosphate) (INS; 452(iii))	
		แคลเซียม โพลีฟอสเฟต (Calcium polyphosphate) (INS; 452(iv))	
		แอมโมเนียม โพลีฟอสเฟต (Ammonium polyphosphate) (INS; 452(v))	
		โซเดียมคาร์บอเนต (Sodium carbonate) (INS; 500(i))	
		โซเดียมไฮโดรเจนคาร์บอเนต (Sodium hydrogen carbonate) (INS; 500(ii))	
		โซเดียมเซสควิคาร์บอเนต (Sodium sesquicarbonate) (INS; 500(iii))	
		โพแทสเซียมคาร์บอเนต (Potassium carbonate) (INS; 501(i))	
		โพแทสเซียมไฮโดรเจนคาร์บอเนต (Potassium hydrogen carbonate) (INS; 501(ii))	
4.	อิมัลซิไฟเออร์ (Emulsifiers)	เลซิติน (Lecithins) (INS; 322)	ปริมาณที่เหมาะสมตาม ความจำเป็นในการผลิต
5.	สารให้ความข้นเหนียว (Thickner)	คารราจีแนน (Carrageenan) (INS; 407)	150

6. การใช้วัตถุเจือปนอาหารในนมชั้นหวานแปลงไขมันให้ใช้ได้ตามชนิดและปริมาณที่กำหนดไว้ในตารางดังต่อไปนี้

อันดับ	วัตถุประสงค์	วัตถุเจือปนอาหาร (เลขรหัส INS)	ปริมาณสูงสุดที่อนุญาต (มิลลิกรัมต่อกิโลกรัม)
1.	สารทำให้คงตัว (Stabilizers)	โซเดียมไดไฮโดรเจนซิเตรต (Sodium dihydrogen citrate) (INS; 331(i))	ปริมาณที่เหมาะสมตามความจำเป็นในการผลิต
		ไตรโซเดียมซิเตรต (Trisodium citrate) (INS; 331(iii))	ปริมาณที่เหมาะสมตามความจำเป็นในการผลิต
		โพแทสเซียมไดไฮโดรเจนซิเตรต (Potassium dihydrogen citrate) (INS; 332(i))	ปริมาณที่เหมาะสมตามความจำเป็นในการผลิต
		ไตรโพแทสเซียมซิเตรต (Tripotassium citrate) (INS; 332(ii))	ปริมาณที่เหมาะสมตามความจำเป็นในการผลิต
		แคลเซียมซิเตรต (Calcium citrate) (INS; 333)	ปริมาณที่เหมาะสมตามความจำเป็นในการผลิต
		โพแทสเซียมคลอไรด์ (Potassium chloride)(INS; 508)	ปริมาณที่เหมาะสมตามความจำเป็นในการผลิต
		แคลเซียมคลอไรด์ (Calcium chloride)(INS; 509)	ปริมาณที่เหมาะสมตามความจำเป็นในการผลิต
2.	สารควบคุมความเป็นกรด (Acidity regulators)	แคลเซียมคาร์บอเนต (Calcium carbonate) (INS; 170(i))	ปริมาณที่เหมาะสมตามความจำเป็นในการผลิต
		โซเดียม ไดไฮโดรเจน ฟอสเฟต (Sodium dihydrogen phosphate) (INS; 339(i))	4,400 ใช้อย่างเดียว หรือใช้ร่วมกัน คำนวณเป็น ฟอสฟอรัส
		ไดโซเดียม ไฮโดรเจน ฟอสเฟต (Disodium hydrogen phosphate) (INS; 339(ii))	
		ไตรโซเดียม ฟอสเฟต (Trisodium phosphate) (INS; 339(iii))	
		โพแทสเซียม ไดไฮโดรเจน ฟอสเฟต (Potassium dihydrogen phosphate) (INS; 340(i))	
		ไดโพแทสเซียม ไฮโดรเจน ฟอสเฟต (Dipotassium hydrogen phosphate) (INS; 340(ii))	
		ไตรโพแทสเซียม ฟอสเฟต (Tripotassium phosphate) (INS; 340(iii))	
		แคลเซียมไดไฮโดรเจน ฟอสเฟต (Calcium dihydrogen phosphate) (INS; 341(i))	
		แคลเซียม ไฮโดรเจน ฟอสเฟต (calcium hydrogen phosphate) (INS; 341(ii))	

อันดับ	วัตถุประสงค	วัตถุเจือปนอาหาร (เลขรหัส INS)	ปริมาณสูงสุดที่อนุญาต (มิลลิกรัมต่อกิโลกรัม)
		ไตรแคลเซียมฟอสเฟต (Tricalcium phosphate) (INS; 341(iii))	
		ไดโซเดียม ไดฟอสเฟต (Disodium diphosphate) (INS; 450(i))	
		ไตรโซเดียม ไดฟอสเฟต (Trisodium diphosphate) (INS; 450(ii))	
		เตตระโซเดียม ไดฟอสเฟต (Tetrasodium diphosphate) (INS; 450(iii))	
		เตตระโพแทสเซียม ไดฟอสเฟต (Tetrapotassium diphosphate) (INS; 450(v))	
		ไดแคลเซียม ไดฟอสเฟต (Dicalcium diphosphate) (INS; 450(vi))	
		แคลเซียม ไดไฮโดรเจน ไดฟอสเฟต (Calcium dihydrogen diphosphate) (INS; 450(vii))	
		เพนตะโซเดียม ไตรฟอสเฟต (Pentasodium triphosphate) (INS; 451(i))	
		เพนตะโพแทสเซียม ไตรฟอสเฟต (Pentapotassium triphosphate) (INS; 451(ii))	
		โซเดียม โพลีฟอสเฟต (Sodium polyphosphate) (INS; 452(i))	
		โพแทสเซียม โพลีฟอสเฟต (Potassium polyphosphate) (INS; 452(ii))	
		โซเดียม แคลเซียม โพลีฟอสเฟต (Sodium calcium polyphosphate) (INS; 452(iii))	
		แคลเซียม โพลีฟอสเฟต (Calcium polyphosphate) (INS; 452(iv))	
		แอมโมเนียม โพลีฟอสเฟต (Ammonium polyphosphate) (INS; 452(v))	
		โซเดียมคาร์บอเนต (Sodium carbonate) (INS; 500(i))	ปริมาณที่เหมาะสมตาม ความจำเป็นในการผลิต
		โซเดียมไฮโดรเจนคาร์บอเนต (Sodium hydrogen carbonate) (INS; 500(ii))	ปริมาณที่เหมาะสมตาม ความจำเป็นในการผลิต
		โซเดียมเซสควิคาร์บอเนต (Sodium sesquicarbonate) (INS; 500(iii))	ปริมาณที่เหมาะสมตาม ความจำเป็นในการผลิต

อันดับ	วัตถุประสงค	วัตถุเจือปนอาหาร (เลขรหัส INS)	ปริมาณสูงสุดที่อนุญาต (มิลลิกรัมต่อกิโลกรัม)
		โพแทสเซียมคาร์บอเนต (Potassium carbonate) (INS; 501(i))	ปริมาณที่เหมาะสมตาม ความจำเป็นในการผลิต
		โพแทสเซียมไฮโดรเจนคาร์บอเนต (Potassium hydrogen carbonate) (INS; 501(ii))	ปริมาณที่เหมาะสมตาม ความจำเป็นในการผลิต
3.	อิมัลซิไฟเออร์ (Emulsifiers)	เลซิติน (Lecithins) (INS; 322)	ปริมาณที่เหมาะสมตาม ความจำเป็นในการผลิต
4.	สารให้ความข้นเหนียว (Thickner)	คารราจีแนน (Carrageenan) (INS; 407)	ปริมาณที่เหมาะสมตาม ความจำเป็นในการผลิต
		(Processed eucheama seaweed (PES)) (INS; 407a)	ปริมาณที่เหมาะสมตาม ความจำเป็นในการผลิต

(สำเนา)

ประกาศกระทรวงสาธารณสุข

(ฉบับที่ ๓๕๑) พ.ศ.๒๕๕๖

เรื่อง นมปรุงแต่ง

โดยที่เป็นการสมควรปรับปรุงประกาศกระทรวงสาธารณสุขว่าด้วยเรื่องนมปรุงแต่ง อาศัยอำนาจตามความในมาตรา ๕ วรรคหนึ่ง และมาตรา ๖(๓)(๔)(๕)(๖)(๗)(๘) และ (๑๐) แห่งพระราชบัญญัติอาหาร พ.ศ.๒๕๒๒ อันเป็นกฎหมายที่มีบทบัญญัติบางประการเกี่ยวกับการจำกัดสิทธิและเสรีภาพของบุคคล ซึ่งมาตรา ๒๙ ประกอบกับมาตรา ๓๓ มาตรา ๔๑ มาตรา ๔๓ และ มาตรา ๔๕ ของรัฐธรรมนูญแห่งราชอาณาจักรไทยบัญญัติให้กระทำได้โดยอาศัยอำนาจตามบทบัญญัติแห่งกฎหมาย รัฐมนตรีว่าการกระทรวงสาธารณสุข ออกประกาศไว้ดังต่อไปนี้

ข้อ ๑ ให้ยกเลิกประกาศกระทรวงสาธารณสุข (ฉบับที่ ๒๖๖) พ.ศ.๒๕๔๕ เรื่อง นมปรุงแต่ง ลงวันที่ ๑๙ ธันวาคม พ.ศ.๒๕๔๕

ข้อ ๒ ให้นมปรุงแต่งเป็นอาหารที่กำหนดคุณภาพหรือมาตรฐาน

ข้อ ๓ นมปรุงแต่ง หมายความว่า ผลិតภัณฑ์ที่ได้จากการนำน้ำนมโคหรือนมโคชนิดนมผงมาผ่านกรรมวิธีการผลิตต่างๆ แล้วปรุงแต่งด้วยกลีโคลินหรือรส และอาจเติมวัตถุอื่นที่ไม่เป็นอันตรายต่อสุขภาพอีกด้วยก็ได้

ข้อ ๔ การเติมสารอาหารอื่นเพื่อเพิ่มชนิดและปริมาณสารอาหารในนมปรุงแต่งตามข้อ ๓ ให้ปฏิบัติตามหลักเกณฑ์วิธีการและเงื่อนไขที่กำหนดไว้ในประกาศกระทรวงสาธารณสุขว่าด้วยเรื่อง การเติมสารอาหารในผลิตภัณฑ์อาหาร

ข้อ ๕ นมปรุงแต่งชนิดเหลว ต้องผ่านกรรมวิธีฆ่าเชื้ออย่างใดอย่างหนึ่ง ดังต่อไปนี้

(๑) พาสเจอร์ไรส์ หมายความว่า กรรมวิธีฆ่าเชื้อด้วยความร้อนที่อุณหภูมิไม่เกิน ๑๐๐ องศาเซลเซียส โดยใช้อุณหภูมิและเวลาอย่างใดอย่างหนึ่ง ดังต่อไปนี้

(๑.๑) อุณหภูมิไม่ต่ำกว่า ๖๓ องศาเซลเซียส และคงอยู่ที่อุณหภูมินี้ไม่น้อยกว่า ๓๐ นาที แล้วทำให้เย็นลงทันทีที่อุณหภูมิ ๕ องศาเซลเซียส หรือต่ำกว่า หรือ

(๑.๒) อุณหภูมิไม่ต่ำกว่า ๗๒ องศาเซลเซียส และคงอยู่ที่อุณหภูมินี้ไม่น้อยกว่า ๑๕ วินาที แล้วทำให้เย็นลงทันทีที่อุณหภูมิ ๕ องศาเซลเซียส หรือต่ำกว่า

(๒) สเตอริไลส์ หมายความว่า กรรมวิธีฆ่าเชื่อนมปรุงแต่งชนิดเหลวที่บรรจุในภาชนะที่ปิดสนิทด้วยความร้อนที่อุณหภูมิไม่ต่ำกว่า ๑๐๐ องศาเซลเซียส โดยใช้เวลาที่เหมาะสม ทั้งนี้จะต้องผ่านกรรมวิธีทำให้เป็นเนื้อเดียวกันด้วย

(๓) ยู เอช ที หมายความว่า กรรมวิธีฆ่าเชื้อด้วยความร้อนที่อุณหภูมิไม่ต่ำกว่า ๑๓๓ องศาเซลเซียส ไม่น้อยกว่า ๑ วินาที แล้วบรรจุในภาชนะและในสภาวะที่ปราศจากเชื้อ ทั้งนี้จะต้องผ่านกรรมวิธีทำให้เป็นเนื้อเดียวกันด้วย

(๔) กรรมวิธีอย่างอื่นที่มีมาตรฐานเทียบเท่ากรรมวิธีตาม (๑)(๒) หรือ (๓) ตามที่ได้รับ ความเห็นชอบจากคณะกรรมการอาหาร

ข้อ ๖ นมปรุงแต่งชนิดเหลวที่ผ่านกรรมวิธีพาสเจอร์ไรส์ ต้องเก็บรักษาไว้ที่อุณหภูมิไม่เกิน ๘ องศาเซลเซียส ตลอดระยะเวลาหลังบรรจุจนถึงผู้บริโภค และระยะเวลาการบริโภคต้องไม่เกิน ๑๐ วัน นับจาก วันที่บรรจุในภาชนะบรรจุพร้อมจำหน่าย

กรณีที่จะแสดงระยะเวลาการบริโภคเกินกว่าที่กำหนดตามวรรคหนึ่ง ต้องมีมาตรการในการควบคุม คุณภาพหรือมาตรฐานผลิตภัณฑ์ตลอดระยะเวลาตั้งแต่การผลิต การบรรจุ การจำหน่าย จนถึงผู้บริโภคเป็นไปตาม ที่สำนักงานคณะกรรมการอาหารและยาเห็นชอบ

ข้อ ๗ นมปรุงแต่งชนิดเหลวที่ผ่านกรรมวิธีฆ่าเชื้อตามข้อ ๕(๒) หรือ (๓) ต้องเก็บรักษาไว้ที่ อุณหภูมิปกติ ในระยะเวลาไม่น้อยกว่า ๕ วัน นับแต่วันที่บรรจุในภาชนะก่อนออกจำหน่าย เพื่อตรวจสอบว่ายังคง มีคุณภาพหรือมาตรฐานตามที่กำหนด และไม่เปลี่ยนแปลงไปจากลักษณะเดิมที่ทำขึ้น

ข้อ ๘ นมปรุงแต่งชนิดเหลว ต้องมีคุณภาพหรือมาตรฐาน ดังต่อไปนี้

(๑) ต้องปราศจากเชื้อโรคอันอาจจะติดต่อกันได้ เช่น เชื้อที่ทำให้เกิดวัณโรค เชื้อที่ทำให้ เกิดโรคแท้งติดต่อ เป็นต้น

(๒) ไม่มีน้ำนมเน่าเหลืองเจือปน

(๓) มีกลิ่นรสตามลักษณะเฉพาะของนมปรุงแต่งนั้น

(๔) มีลักษณะเหลวเป็นเนื้อเดียวกัน

(๕) ไม่มีสารที่อาจเป็นพิษ สารเป็นพิษจากจุลินทรีย์ และสารปนเปื้อนในปริมาณที่ อาจเป็นอันตรายต่อสุขภาพ เช่น สารตกค้างจากยาฆ่าแมลง สารปฏิชีวนะ แอฟลาทอกซิน เป็นต้น

(๖) ไม่มีวัตถุกันเสีย

(๗) ไม่มีวัตถุที่ทำให้ความหวานแทนน้ำตาล

(๘) มีโปรตีนนมไม่น้อยกว่าร้อยละ ๒.๖ ของน้ำหนัก

(๙) มีเนื้อมนไม่รวมมันเนยหรือไขมันและมันเนยหรือไขมัน ดังนี้

(๙.๑) เนื้อมนไม่รวมมันเนยหรือไขมันไม่น้อยกว่าร้อยละ ๗.๗ ของน้ำหนัก และ มันเนย หรือไขมันไม่น้อยกว่าร้อยละ ๓ ของน้ำหนัก สำหรับนมปรุงแต่งชนิดเหลวเต็มมันเนยหรือเต็มไขมัน

(๙.๒) เนื้อมนไม่รวมมันเนยหรือไขมันไม่น้อยกว่าร้อยละ ๗.๗ ของน้ำหนัก และ มันเนย หรือไขมันมากกว่าร้อยละ ๐.๑ ของน้ำหนัก แต่ไม่ถึงร้อยละ ๓ ของน้ำหนัก สำหรับนมปรุงแต่งชนิดเหลว พร่องมันเนยหรือพร่องไขมัน

(๙.๓) เนื้อมนไม่รวมมันเนยหรือไขมันไม่น้อยกว่าร้อยละ ๘ ของน้ำหนัก และมันเนย หรือไขมันไม่เกินร้อยละ ๐.๑ ของน้ำหนัก สำหรับนมปรุงแต่งชนิดเหลวขาดมันเนยหรือขาดไขมัน

(๑๐) จุลินทรีย์ที่ทำให้เกิดโรคให้เป็นไปตามประกาศกระทรวงสาธารณสุขว่าด้วยเรื่อง มาตรฐานอาหารด้านจุลินทรีย์ที่ทำให้เกิดโรค

(๑๑) ตรวจไม่พบแบคทีเรียชนิด อี.โคไล (*Escherichia coli*) ในนมปรุงแต่ง ๐.๑ มิลลิลิตร

(๑๒) ตรวจพบแบคทีเรียในนมปรุงแต่งที่ผ่านกรรมวิธีพาสเจอร์ไรส์ ๑ มิลลิลิตร ได้ไม่เกิน ๑๐,๐๐๐ ๓ แห่งผลิต และไม่เกิน ๕๐,๐๐๐ ตลอดระยะเวลาเมื่อออกจากแหล่งผลิตจนถึงวันหมดอายุการบริโภคที่ระบุบนฉลาก

(๑๓) ตรวจพบแบคทีเรียชนิดโคลิฟอร์มได้ไม่เกิน ๑๐๐ ในนมปรุงแต่งที่ผ่านกรรมวิธีพาสเจอร์ไรส์ ๑ มิลลิลิตร ๓ แห่งผลิต

(๑๔) ตรวจไม่พบแบคทีเรียในนมปรุงแต่งที่ผ่านกรรมวิธีสเตอริไลส์และนมปรุงแต่งที่ผ่านกรรมวิธี ยู เอช ที ๐.๑ มิลลิลิตร

ข้อ ๙ นมปรุงแต่งชนิดแห้ง ต้องมีคุณภาพหรือมาตรฐาน ดังต่อไปนี้

(๑) มีกลิ่น รส ตามลักษณะเฉพาะของนมปรุงแต่งนั้น

(๒) มีลักษณะเฉพาะของนมปรุงแต่งนั้น

(๓) มีความชื้นไม่เกินร้อยละ ๕ ของน้ำหนัก

(๔) มีเนื้อม นม โปรตีนนม และมันเนยหรือไขมัน ดังนี้

(๔.๑) เนื้อม นมไม่น้อยกว่าร้อยละ ๖๐ ของน้ำหนัก โปรตีนนมในเนื้อม นมไม่รวมมันเนยหรือไขมันไม่น้อยกว่าร้อยละ ๓๔ ของน้ำหนัก และมันเนยหรือไขมันไม่น้อยกว่าร้อยละ ๑๖.๕ ของน้ำหนัก สำหรับนมปรุงแต่งอัดเม็ดเติมมันเนยหรือเติมไขมัน

(๔.๒) เนื้อม นมไม่น้อยกว่าร้อยละ ๖๐ ของน้ำหนัก โปรตีนนมในเนื้อม นมไม่รวมมันเนยหรือไขมันไม่น้อยกว่าร้อยละ ๓๔ ของน้ำหนัก และมันเนยหรือไขมันมากกว่าร้อยละ ๑.๕ ของน้ำหนัก แต่ไม่ถึงร้อยละ ๑๖.๕ ของน้ำหนัก สำหรับนมปรุงแต่งอัดเม็ดพร้อมมันเนยหรือพร้อมไขมัน

(๔.๓) เนื้อม นมไม่น้อยกว่าร้อยละ ๖๐ ของน้ำหนัก โปรตีนนมในเนื้อม นมไม่รวมมันเนยหรือไขมันไม่น้อยกว่าร้อยละ ๓๔ ของน้ำหนัก และมันเนยหรือไขมันไม่เกินร้อยละ ๑.๕ ของน้ำหนัก สำหรับนมปรุงแต่งอัดเม็ดขาดมันเนยหรือขาดไขมัน

(๔.๔) เนื้อม นมไม่รวมมันเนยหรือไขมัน โปรตีนนม และมันเนยหรือไขมัน เป็นไปตามนมปรุงแต่งชนิดเหลว แล้วแต่กรณี สำหรับนมปรุงแต่งชนิดแห้งเมื่ออยู่ในสภาพพร้อมบริโภคตามวิธีละลายเพื่อบริโภคที่ระบุไว้บนฉลาก

(๕) ไม่มีสารที่อาจเป็นพิษ สารเป็นพิษจากจุลินทรีย์ และสารปนเปื้อน ในปริมาณที่อาจเป็นอันตรายต่อสุขภาพ เช่น สารตกค้างจากยาฆ่าแมลง สารปฏิชีวนะ แอฟลาทอกซิน เป็นต้น

(๖) ไม่มีวัตถุกันเสีย

(๗) ไม่มีวัตถุที่ให้ความหวานแทนน้ำตาล

(๘) จุลินทรีย์ที่ทำให้เกิดโรคให้เป็นไปตามประกาศกระทรวงสาธารณสุขว่าด้วยเรื่องมาตรฐานอาหารด้านจุลินทรีย์ที่ทำให้เกิดโรค

(๙) ตรวจไม่พบแบคทีเรียชนิด อี.โคไล (*Escherichia coli*) ในนมปรุงแต่ง ๐.๑ กรัม

(๑๐) ตรวจพบแบคทีเรียได้ไม่เกิน ๑๐๐,๐๐๐ ในนมปรุงแต่ง ๑ กรัม

ข้อ ๑๐ การผลิตนมปรุงแต่งถ้าจำเป็นต้องใช้วัตถุเจือปนอาหารนอกจากวัตถุกันเสีย ให้ปฏิบัติตามประกาศกระทรวงสาธารณสุขว่าด้วยเรื่อง วัตถุเจือปนอาหาร

ข้อ ๑๑ ผู้ผลิตหรือผู้นำเข้านมปรุงแต่งเพื่อจำหน่าย ต้องปฏิบัติ แล้วแต่กรณี ดังนี้

(๑) ปฏิบัติตามประกาศกระทรวงสาธารณสุขว่าด้วยเรื่อง วิธีการผลิต เครื่องมือเครื่องใช้ในการผลิต และการเก็บรักษาอาหาร สำหรับนมปรุงแต่งที่มีไขมันปรุงแต่งพาสเจอร์ไรส์ และที่มีไขมันปรุงแต่งในภาชนะบรรจุที่ปิดสนิทชนิดที่มีความเป็นกรดต่ำ และชนิดที่ปรับกรด

(๒) ปฏิบัติตามประกาศกระทรวงสาธารณสุขว่าด้วยเรื่องวิธีการผลิต เครื่องมือเครื่องใช้ในการผลิต และการเก็บรักษาผลิตภัณฑ์นมพร้อมบริโภคชนิดเหลวที่ผ่านกรรมวิธีฆ่าเชื้อด้วยความร้อนโดยวิธีพาสเจอร์ไรส์ สำหรับนมปรุงแต่งพาสเจอร์ไรส์

(๓) ปฏิบัติตามประกาศกระทรวงสาธารณสุขว่าด้วยเรื่องวิธีการผลิต เครื่องมือเครื่องใช้ในการผลิต และการเก็บรักษาอาหารในภาชนะบรรจุที่ปิดสนิทชนิดที่มีความเป็นกรดต่ำ และชนิดที่ปรับกรด สำหรับนมปรุงแต่งในภาชนะบรรจุที่ปิดสนิทชนิดที่มีความเป็นกรดต่ำ และชนิดที่ปรับกรด

ข้อ ๑๒ การใช้ภาชนะบรรจุนมปรุงแต่ง ให้ปฏิบัติตามประกาศกระทรวงสาธารณสุขว่าด้วยเรื่อง ภาชนะบรรจุ

ข้อ ๑๓ การแสดงฉลากของนมปรุงแต่ง ให้ปฏิบัติตามประกาศกระทรวงสาธารณสุขว่าด้วยเรื่อง ฉลาก เว้นแต่การใช้ชื่ออาหารของนมปรุงแต่งตามข้อ ๓ ให้ใช้ชื่ออย่างใดอย่างหนึ่ง ดังต่อไปนี้

(๑) “นมปรุงแต่ง.....” หรือ “นมปรุงแต่งพร้อมมันเนย.....” หรือ “นมปรุงแต่งพร้อมไขมัน.....” หรือ “นมปรุงแต่ง.....พร้อมมันเนย” หรือ “นมปรุงแต่ง.....พร้อมไขมัน” หรือ “นมปรุงแต่งขาดมันเนย” หรือ “นมปรุงแต่งขาดไขมัน.....” หรือ “นมปรุงแต่งขาดมันเนย” หรือ “นมปรุงแต่ง.....ขาดไขมัน” (ความที่เว้นไว้ให้ระบุกลิ่นหรือรสที่ปรุงแต่ง และสำหรับนมปรุงแต่งชนิดเหลวให้ระบุกรรมวิธีฆ่าเชื้อตามข้อ ๕ แล้วแต่กรณี) สำหรับนมปรุงแต่งชนิดเหลวที่ทำจากน้ำนมโคและนมปรุงแต่งชนิดแห้ง ทั้งนี้นมปรุงแต่งชนิดแห้ง อาจระบุลักษณะของผลิตภัณฑ์เป็นส่วนหนึ่งของชื่ออาหารด้วยก็ได้ เช่น นมผงปรุงแต่ง นมปรุงแต่งอัดเม็ด เป็นต้น

(๒) “นมคีนรูปปรุงแต่ง....” หรือ “นมคีนรูปปรุงแต่งพร้อมมันเนย.....” หรือ “นมคีนรูปปรุงแต่งพร้อมไขมัน.....” หรือ “นมคีนรูปปรุงแต่ง.....พร้อมมันเนย” หรือ “นมคีนรูปปรุงแต่ง.....พร้อมไขมัน” หรือ “นมคีนรูปปรุงแต่งขาดมันเนย” หรือ “นมคีนรูปปรุงแต่งขาดไขมัน.....” หรือ “นมคีนรูปปรุงแต่ง.....ขาดมันเนย” หรือ “นมคีนรูปปรุงแต่ง.....ขาดไขมัน” (ความที่เว้นไว้ให้ระบุกลิ่นหรือรสที่ปรุงแต่งและกรรมวิธีฆ่าเชื้อตามข้อ ๕ แล้วแต่กรณี) สำหรับนมปรุงแต่งชนิดเหลวที่ทำจากนมผงหรือมีนมผงเป็นส่วนผสม

(๓) ชื่อทางการค้า การใช้ชื่อนี้ต้องมีข้อความตาม (๑) หรือ (๒) กำกับชื่ออาหารด้วย โดยจะอยู่ในบรรทัดเดียวกับชื่อทางการค้าก็ได้ และจะมีขนาดตัวอักษรต่างกับชื่อทางการค้าก็ได้ แต่ต้องสามารถอ่านได้ชัดเจน

-๕-

ข้อ ๑๔ ให้ผู้ผลิตหรือนำเข้านมปรุงแต่งที่ได้รับใบสำคัญการขึ้นทะเบียนตำรับอาหารหรือใบสำคัญการใช้ฉลากอาหารตามประกาศกระทรวงสาธารณสุข (ฉบับที่ ๒๖๖) พ.ศ.๒๕๔๕ เรื่อง นมปรุงแต่ง ลงวันที่ ๑๙ ธันวาคม พ.ศ.๒๕๔๕ ซึ่งออกให้ก่อนวันที่ประกาศนี้ใช้บังคับใช้เลขสารบบอาหารดังกล่าวต่อไปได้ โดยถือว่าได้จดทะเบียนอาหารตามประกาศฉบับนี้แล้ว

ข้อ ๑๕ ประกาศนี้มีผลบังคับใช้เมื่อพ้นกำหนดหนึ่งร้อยแปดสิบวันนับแต่วันถัดจากวันประกาศในราชกิจจานุเบกษา เป็นต้นไป

ประกาศ ณ วันที่ ๒๖ มิถุนายน พ.ศ.๒๕๕๖

ประดิษฐ สีนธวรงค์
(นายประดิษฐ สีนธวรงค์)
รัฐมนตรีว่าการกระทรวงสาธารณสุข

(คัดจากราชกิจจานุเบกษา ฉบับประกาศและงานทั่วไป เล่ม ๑๓๐ ตอนพิเศษ ๘๗ ง ลงวันที่ ๒๔ กรกฎาคม พ.ศ. ๒๕๕๖)

(สำเนา)

ประกาศกระทรวงสาธารณสุข

(ฉบับที่ ๓๕๒) พ.ศ.๒๕๕๖

เรื่อง ผลิตภัณฑ์ของนม

โดยที่เป็นการสมควรปรับปรุงประกาศกระทรวงสาธารณสุขว่าด้วยเรื่องผลิตภัณฑ์ของนม อาศัยอำนาจตามความในมาตรา ๕ วรรคหนึ่ง และมาตรา ๖(๓)(๔)(๕)(๖)(๗)(๘) และ (๑๐) แห่งพระราชบัญญัติอาหาร พ.ศ.๒๕๒๒ อันเป็นกฎหมายที่มีบทบัญญัติบางประการเกี่ยวกับการจำกัดสิทธิและเสรีภาพของบุคคล ซึ่งมาตรา ๒๙ ประกอบกับมาตรา ๓๓ มาตรา ๔๑ มาตรา ๔๓ และ มาตรา ๔๕ ของรัฐธรรมนูญแห่งราชอาณาจักรไทยบัญญัติให้กระทำได้โดยอาศัยอำนาจตามบทบัญญัติแห่งกฎหมาย รัฐมนตรีว่าการกระทรวงสาธารณสุข ออกประกาศไว้ดังต่อไปนี้

ข้อ ๑ ให้ยกเลิกประกาศกระทรวงสาธารณสุข (ฉบับที่ ๒๖๗) พ.ศ.๒๕๔๕ เรื่อง ผลิตภัณฑ์ของนม ลงวันที่ ๑๙ ธันวาคม พ.ศ.๒๕๔๕

ข้อ ๒ ให้ผลิตภัณฑ์ของนมเป็นอาหารที่กำหนดคุณภาพหรือมาตรฐาน

ข้อ ๓ ผลิตภัณฑ์ของนม หมายความว่า ผลิตภัณฑ์ที่ได้จากน้ำนมโค นอกเหนือจากนมโคนมปรุงแต่ง นมเปรี้ยว นมดัดแปลงสำหรับทารกและนมดัดแปลงสูตรต่อเนื่องสำหรับทารกและเด็กเล็ก ไอศกรีมครีม เนยใสหรือกึ่ง เนยแข็ง เนย น้ำมันเนยและผลิตภัณฑ์อื่น ซึ่งได้มีประกาศกระทรวงสาธารณสุขกำหนดไว้แล้ว โดยเฉพาะ

ข้อ ๔ ผลิตภัณฑ์ของนมชนิดเหลว ต้องผ่านกรรมวิธีฆ่าเชื้ออย่างใดอย่างหนึ่ง ดังต่อไปนี้

(๑) พาสเจอร์ไรส์ หมายความว่า กรรมวิธีฆ่าเชื้อด้วยความร้อนที่อุณหภูมิไม่เกิน ๑๐๐ องศาเซลเซียส โดยใช้อุณหภูมิและเวลาอย่างใดอย่างหนึ่ง ดังต่อไปนี้

(๑.๑) อุณหภูมิไม่ต่ำกว่า ๖๓ องศาเซลเซียส และคงอยู่ที่อุณหภูมินี้ไม่น้อยกว่า ๓๐ นาที แล้วทำให้เย็นลงทันทีที่อุณหภูมิ ๕ องศาเซลเซียส หรือต่ำกว่า หรือ

(๑.๒) อุณหภูมิไม่ต่ำกว่า ๗๒ องศาเซลเซียส และคงอยู่ที่อุณหภูมินี้ไม่น้อยกว่า ๑๕ วินาที แล้วทำให้เย็นลงทันทีที่อุณหภูมิ ๕ องศาเซลเซียส หรือต่ำกว่า

(๒) สเตอริไลส์ หมายความว่า กรรมวิธีฆ่าเชื้อผลิตภัณฑ์ของนมชนิดเหลวที่บรรจุในภาชนะที่ปิดสนิท ด้วยความร้อนที่อุณหภูมิไม่ต่ำกว่า ๑๐๐ องศาเซลเซียส โดยใช้เวลาที่เหมาะสม ทั้งนี้จะต้องผ่านกรรมวิธีทำให้เป็นเนื้อเดียวกันด้วย

(๓) ยู เอช ที หมายความว่า กรรมวิธีฆ่าเชื้อด้วยความร้อนที่อุณหภูมิไม่ต่ำกว่า ๑๓๓ องศาเซลเซียส ไม่น้อยกว่า ๑ วินาที แล้วบรรจุในภาชนะและในสภาวะที่ปราศจากเชื้อ ทั้งนี้จะต้องผ่านกรรมวิธีทำให้เป็นเนื้อเดียวกันด้วย

(๔) กรรมวิธีอย่างอื่นที่มีมาตรฐานเทียบเท่ากรรมวิธีตาม (๑) (๒) หรือ (๓) โดยได้รับความเห็นชอบจากคณะกรรมการอาหาร

ข้อ ๕ ผลผลิตภัณฑ์ของนมชนิดเหลวที่ผ่านกรรมวิธีพาสเจอร์ไรส์ ต้องเก็บรักษาไว้ที่อุณหภูมิไม่เกิน ๘ องศาเซลเซียส ตลอดระยะเวลาหลังบรรจุจนถึงผู้บริโภค และระยะเวลาการบริโภคต้องไม่เกิน ๑๐ วัน นับจากวันที่บรรจุในภาชนะบรรจุพร้อมจำหน่าย

กรณีที่จะแสดงระยะเวลาการบริโภคเกินกว่าที่กำหนดตามวรรคหนึ่ง ต้องมีมาตรการในการควบคุมคุณภาพหรือมาตรฐานผลิตภัณฑ์ ตลอดระยะเวลาตั้งแต่หลังการบรรจุถึงการจำหน่ายถึงผู้บริโภคเป็นไปตามหลักเกณฑ์ที่ได้รับความเห็นชอบจากคณะกรรมการอาหาร

ข้อ ๖ ผลผลิตภัณฑ์ของนมชนิดเหลวที่ผ่านกรรมวิธีฆ่าเชื้อตามข้อ ๔(๒) หรือ (๓) ต้องเก็บรักษาไว้ที่อุณหภูมิปกติในระยะเวลาไม่น้อยกว่า ๕ วัน นับแต่วันที่บรรจุในภาชนะก่อนออกจำหน่าย เพื่อตรวจสอบว่ายังคงมีคุณภาพหรือมาตรฐานตามที่กำหนดและไม่เปลี่ยนแปลงไปจากลักษณะเดิมที่ทำขึ้น

ข้อ ๗ ผลผลิตภัณฑ์ของนม ต้องมีคุณภาพหรือมาตรฐาน ดังต่อไปนี้

(๑) มีกลิ่น รส ตามลักษณะเฉพาะของผลิตภัณฑ์ของมนั้น

(๒) มีเนื้อมันทั้งหมดไม่น้อยกว่าร้อยละ ๘ ของน้ำหนัก สำหรับผลิตภัณฑ์ของนมชนิดเหลว หรือน้อยกว่าร้อยละ ๖๕ ของน้ำหนัก สำหรับผลิตภัณฑ์ของนมชนิดแห้ง

(๓) จุลินทรีย์ที่ทำให้เกิดโรคให้เป็นไปตามประกาศกระทรวงสาธารณสุขว่าด้วยเรื่องมาตรฐานอาหารด้านจุลินทรีย์ที่ทำให้เกิดโรค

(๔) ไม่มีสารที่อาจเป็นพิษ สารเป็นพิษจากจุลินทรีย์ และสารปนเปื้อนในปริมาณที่อาจเป็นอันตรายต่อสุขภาพ เช่น สารตกค้างจากยาฆ่าแมลง สารปฏิชีวนะ แอฟลาทอกซิน เป็นต้น

(๕) ตรวจพบแบคทีเรียในผลิตภัณฑ์ของนมชนิดเหลวที่ผ่านกรรมวิธีพาสเจอร์ไรส์ ๑ มิลลิลิตร ได้ไม่เกิน ๑๐,๐๐๐ ผนังเซลล์ และไม่เกิน ๕๐,๐๐๐ ตลอดระยะเวลาเมื่อออกจากแหล่งผลิตจนถึงวันหมดอายุการบริโภคที่ระบุบนฉลาก

(๖) ตรวจพบแบคทีเรียชนิดโคลิฟอร์มได้ไม่เกิน ๑๐๐ ในผลิตภัณฑ์ของนมชนิดเหลวที่ผ่านกรรมวิธีพาสเจอร์ไรส์ ๑ มิลลิลิตร ผนังเซลล์

(๗) ตรวจไม่พบแบคทีเรียในผลิตภัณฑ์ของนมชนิดเหลวที่ผ่านกรรมวิธีสเตอริไลส์และผลิตภัณฑ์ของนมชนิดเหลวที่ผ่านกรรมวิธี ยู เอช ที ๐.๑ มิลลิลิตร

(๘) ตรวจพบแบคทีเรียได้ไม่เกิน ๑๐๐,๐๐๐ ในผลิตภัณฑ์ของนมชนิดแห้ง ๑ กรัม

ข้อ ๘ การใช้ภาชนะบรรจุผลิตภัณฑ์ของนม ให้ปฏิบัติตามประกาศกระทรวงสาธารณสุขว่าด้วยเรื่อง ภาชนะบรรจุ

ข้อ ๙ การผลิตผลิตภัณฑ์ของนมถ้าจำเป็นต้องใช้วัตถุเจือปนอาหาร ให้ปฏิบัติตามประกาศกระทรวงสาธารณสุขว่าด้วยเรื่อง วัตถุเจือปนอาหาร

ข้อ ๑๐ ผู้ผลิตหรือผู้นำเข้าผลิตภัณฑ์ของนมเพื่อจำหน่าย ต้องปฏิบัติแล้วแต่กรณีดังนี้

(๑) ปฏิบัติตามประกาศกระทรวงสาธารณสุขว่าด้วยเรื่อง วิธีการผลิต เครื่องมือเครื่องใช้ในการผลิต และการเก็บรักษาอาหาร สำหรับผลิตภัณฑ์ของนมที่มีไขมันผลิตภัณฑ์ของนมพาสเจอร์ไรส์ หรือ

(๒) ปฏิบัติตามประกาศกระทรวงสาธารณสุขว่าด้วยเรื่องผลิตภัณฑ์นมพร้อมบริโภค ชนิดเหลวที่ผ่านกรรมวิธีฆ่าเชื้อด้วยความร้อนโดยวิธีพาสเจอร์ไรส์ สำหรับผลิตภัณฑ์ของนมพาสเจอร์ไรส์ หรือ

(๓) ปฏิบัติตามประกาศกระทรวงสาธารณสุขว่าด้วยเรื่อง วิธีการผลิต เครื่องมือเครื่องใช้ ในการผลิต และการเก็บรักษาอาหารในภาชนะบรรจุที่ปิดสนิทชนิดที่มีความเป็นกรดต่ำ และชนิดที่ปรับกรด สำหรับผลิตภัณฑ์ของนมในภาชนะบรรจุที่ปิดสนิทชนิดที่มีความเป็นกรดต่ำ และชนิดที่ปรับกรด

ข้อ ๑๑ การแสดงฉลากของผลิตภัณฑ์ของนม ให้ปฏิบัติตามประกาศกระทรวงสาธารณสุข ว่าด้วยเรื่อง ฉลาก

ข้อ ๑๒ ให้ผู้ผลิตหรือนำเข้าผลิตภัณฑ์ของนมที่ได้รับใบสำคัญการขึ้นทะเบียนตำรับอาหาร หรือ ใบสำคัญการใช้ฉลากอาหารตามประกาศกระทรวงสาธารณสุข (ฉบับที่ ๒๖๗) พ.ศ.๒๕๔๕ เรื่อง ผลิตภัณฑ์ของนม ลงวันที่ ๑๙ ธันวาคม พ.ศ.๒๕๔๕ ซึ่งออกให้ก่อนวันที่ประกาศนี้ใช้บังคับใช้เลขสารบบอาหารดังกล่าวต่อไปได้ โดยถือว่าได้จดทะเบียนอาหารตามประกาศฉบับนี้แล้ว

ข้อ ๑๓ ประกาศนี้มีผลบังคับใช้เมื่อพ้นกำหนดหนึ่งร้อยแปดสิบวันนับแต่วันถัดจากวันประกาศ ในราชกิจจานุเบกษา เป็นต้นไป

ประกาศ ณ วันที่ ๒๖ มิถุนายน พ.ศ.๒๕๕๖

ประดิษฐ สีนธวรรณรงค์
(นายประดิษฐ สีนธวรรณรงค์)
รัฐมนตรีว่าการกระทรวงสาธารณสุข

(คัดจากราชกิจจานุเบกษา ฉบับประกาศและงานทั่วไป เล่ม ๑๓๐ ตอนพิเศษ ๘๗ ง ลงวันที่ ๒๔ กรกฎาคม พ.ศ. ๒๕๕๖)

(สำเนา)

ประกาศกระทรวงสาธารณสุข

(ฉบับที่ ๓๕๓) พ.ศ.๒๕๕๖

เรื่อง นมเปรี้ยว

โดยที่เป็นการสมควรปรับปรุงประกาศกระทรวงสาธารณสุขว่าด้วยเรื่องนมเปรี้ยว

อาศัยอำนาจตามความในมาตรา ๕ วรรคหนึ่ง และมาตรา ๖(๓)(๔)(๕)(๖)(๗) และ (๑๐) แห่งพระราชบัญญัติอาหาร พ.ศ.๒๕๒๒ อันเป็นกฎหมายที่มีบทบัญญัติบางประการเกี่ยวกับการจำกัดสิทธิและเสรีภาพของบุคคล ซึ่งมาตรา ๒๙ ประกอบกับมาตรา ๓๓ มาตรา ๔๑ มาตรา ๔๓ และ มาตรา ๔๕ ของรัฐธรรมนูญแห่งราชอาณาจักรไทยบัญญัติให้กระทำได้โดยอาศัยอำนาจตามบทบัญญัติแห่งกฎหมาย รัฐมนตรีว่าการกระทรวงสาธารณสุข ออกประกาศไว้ดังต่อไปนี้

ข้อ ๑ ให้ยกเลิกประกาศกระทรวงสาธารณสุข (ฉบับที่ ๒๘๙) พ.ศ.๒๕๔๘ เรื่อง นมเปรี้ยว ลงวันที่ ๑๗ มกราคม พ.ศ.๒๕๔๘

ข้อ ๒ ให้นมเปรี้ยวเป็นอาหารที่กำหนดคุณภาพหรือมาตรฐาน

ข้อ ๓ นมเปรี้ยว (Fermented milk) หมายความว่า ผลิตภัณฑ์นมที่ได้จากน้ำนมจากสัตว์ที่นำมาบริโภคได้ หรือส่วนประกอบของน้ำนมที่ผ่านการทำลายจุลินทรีย์ที่ทำให้เกิดโรคแล้ว หมักด้วยจุลินทรีย์ที่ไม่ทำให้เกิดโรคหรืออันตราย ทำให้ค่าความเป็นกรดเพิ่มขึ้น และอาจปรุงแต่งกลิ่น รส สี หรือเติมวัตถุเจือปนอาหาร สารอาหาร หรือส่วนประกอบอื่นที่มีไขมันด้วยก็ได้ ทั้งนี้ให้รวมถึงนมเปรี้ยวที่นำมาผ่านการฆ่าเชื้อ การแช่แข็ง หรือการทำให้แห้งด้วย

ข้อ ๔ นมเปรี้ยวแบ่งตามชนิดของจุลินทรีย์ที่ใช้ในการหมักได้ ดังนี้

(๑) โยเกิร์ต (Yoghurt) หมายถึง นมเปรี้ยวที่ได้จากการหมักด้วยแบคทีเรีย สเตรปโทค็อกคัส เทอร์โมฟิลัส (*Streptococcus thermophilus*) และแล็กโทบาซิลลัส เดลบริคคิโอ ซับสปีชีส์ บัลแกริกัส (*Lactobacillus delbrueckii* subsp. *bulgaricus*) หรือแล็กโทบาซิลลัส ซับสปีชีส์ อื่น

(๒) นมเปรี้ยวแอซิโดฟิลัส (Acidophilus Milk) หมายถึง นมเปรี้ยวที่ได้จากการหมักด้วยแบคทีเรียแล็กโทบาซิลลัส แอซิโดฟิลัส (*Lactobacillus acidophilus*)

(๓) นมเปรี้ยวเคเฟอร์ (Kefir) หมายถึง นมเปรี้ยวที่ได้จากการหมักด้วยแบคทีเรียและยีสต์ ได้แก่ แล็กโทบาซิลลัส เคฟิไร (*Lactobacillus kefirii*) หรือแล็กโทค็อกคัส (*Lactococcus*) และแอซิโทแบคเตอร์ (*Acetobacter*) และไคลเวอโรไมซีส มาร์เซียนัส (*Kluyveromyces marxianus*) และแซ็กคาโรไมซีส ยูนิสปอร์ัส (*Saccharomyces unisporus*) หรือแซ็กคาโรไมซีส เซรีวิซิอี (*Saccharomyces cerevisiae*) หรือแซ็กคาโรไมซีส แอซิกูอัส (*Saccharomyces exiguus*)

(๔) นมเปรี้ยวคูมึส (Kumys) หมายถึง นมเปรี้ยวที่ได้จากการหมักด้วยแบคทีเรียและยีสต์ ได้แก่ แล็กโทบาซิลลัส เดลบริคคิโอ ซับสปีชีส์ บัลแกริกัส (*Lactobacillus delbrueckii* subsp. *bulgaricus*) และไคลเวอโรไมซีส มาร์เซียนัส (*Kluyveromyces marxianus*)

-๒-

(๕) นมเปรี้ยวที่ได้จากการหมักด้วยจุลินทรีย์ชนิดที่แตกต่างหรือนอกเหนือจากที่กำหนดไว้ใน (๑) ถึง (๔) เช่น แล็กโทบาซิลลัส คาเซอี ซับสปีชีส์ ชิโรต้า (*Lactobacillus casei* subsp. *shirota*) บีฟิโดแบคทีเรียม (*Bifidobacterium*) นมเปรี้ยวตาม (๑)(๒)(๓) และ (๔) อาจใส่จุลินทรีย์ที่ใช้ในการหมักชนิดอื่นเพิ่มเติมจากที่กำหนดได้

ข้อ ๕ การเติมสารอาหารในนมเปรี้ยว ให้เป็นไปตามหลักเกณฑ์ที่สำนักงานคณะกรรมการอาหารและยาประกาศกำหนด โดยความเห็นชอบของคณะกรรมการอาหาร

ข้อ ๖ นมเปรี้ยวที่จะนำไปผ่านการฆ่าเชื้อหลังการหมัก ต้องทำให้เป็นเนื้อเดียวกันและฆ่าเชื้อด้วยกรรมวิธีอย่างใดอย่างหนึ่ง ดังต่อไปนี้

(๑) พาสเจอร์ไรส์ หมายความว่า กรรมวิธีฆ่าเชื้อด้วยความร้อนโดยใช้อุณหภูมิที่เหมาะสมซึ่งจะไม่ทำให้ผลิตภัณฑ์สูญเสียลักษณะที่ต้องการเมื่อผ่านกรรมวิธีฆ่าเชื้อดังกล่าว โดยใช้อุณหภูมิและเวลาอย่างใดอย่างหนึ่ง ดังต่อไปนี้

(๑.๑) อุณหภูมิไม่ต่ำกว่า ๖๓ องศาเซลเซียส และคงอยู่ที่อุณหภูมินี้ไม่น้อยกว่า ๓๐ นาที แล้วทำให้เย็นลงทันทีที่อุณหภูมิ ๕ องศาเซลเซียส หรือต่ำกว่า หรือ

(๑.๒) อุณหภูมิไม่ต่ำกว่า ๗๒ องศาเซลเซียส และคงอยู่ที่อุณหภูมินี้ไม่น้อยกว่า ๑๕ วินาที แล้วทำให้เย็นลงทันทีที่อุณหภูมิ ๕ องศาเซลเซียส หรือต่ำกว่า

(๒) ยูเอชที หมายความว่า กรรมวิธีฆ่าเชื้อด้วยความร้อนที่อุณหภูมิตั้งแต่ ๑๐๐ องศาเซลเซียสขึ้นไป และคงอยู่ที่อุณหภูมินี้ตามระยะเวลาที่เพียงพอจะทำลายจุลินทรีย์ที่สามารถเพิ่มจำนวนเมื่อเก็บรักษาผลิตภัณฑ์ที่อุณหภูมิปกติ แล้วบรรจุในภาชนะและในสภาวะที่ปราศจากเชื้อ

(๓) กรรมวิธีอย่างอื่นที่มีมาตรฐานเทียบเท่ากรรมวิธีตาม (๑) หรือ (๒) ตามที่ได้รับความเห็นชอบจากคณะกรรมการอาหาร

ข้อ ๗ นมเปรี้ยวที่มีได้ปรุงแต่งต้องมีคุณภาพหรือมาตรฐาน ดังต่อไปนี้

(๑) มีกลิ่นรสตามลักษณะของนมเปรี้ยวนั้น

(๒) มีโปรตีนไม่น้อยกว่าร้อยละ ๒.๗ ของน้ำหนัก สำหรับนมเปรี้ยวตามข้อ ๔(๑)(๒)(๓)

และ (๕)

(๓) มีมันเนยดังนี้

(๓.๑) น้อยกว่าร้อยละ ๑๕ ของน้ำหนัก สำหรับนมเปรี้ยวตามข้อ ๔(๑) และ (๒)

(๓.๒) น้อยกว่าร้อยละ ๑๐ ของน้ำหนัก สำหรับนมเปรี้ยวตามข้อ ๔(๓)(๔) และ (๕)

(๔) มีค่าความเป็นกรด โดยคำนวณเป็นกรดแลกติก ดังนี้

(๔.๑) ไม่น้อยกว่าร้อยละ ๐.๖ ของน้ำหนัก สำหรับนมเปรี้ยวตามข้อ ๔(๑)(๒)

และ (๓)

(๔.๒) ไม่น้อยกว่าร้อยละ ๐.๗ ของน้ำหนัก สำหรับนมเปรี้ยวตามข้อ ๔(๔)

(๔.๓) ไม่น้อยกว่าร้อยละ ๐.๓ ของน้ำหนัก สำหรับนมเปรี้ยวตามข้อ ๔(๕)

(๕) มีจุลินทรีย์ที่ใช้ในกรรมวิธีการหมักคงเหลือในนมเปรี้ยวที่ไม่ผ่านการฆ่าเชื้อหลังการหมัก ๑ กรัม แล้วแต่กรณี ดังนี้

(๕.๑) แบคทีเรียไม่น้อยกว่า ๑๐,๐๐๐,๐๐๐ โคโลนี

(๕.๒) ยีสต์ไม่น้อยกว่า ๑๐,๐๐๐ โคโลนี

(๖) ไม่ใช่วัตถุกันเสีย

(๗) จุลินทรีย์ที่ทำให้เกิดโรคให้เป็นไปตามประกาศกระทรวงสาธารณสุขว่าด้วยเรื่องมาตรฐานอาหารด้านจุลินทรีย์ที่ทำให้เกิดโรค

(๘) ตรวจพบแบคทีเรียชนิดโคลิฟอร์มไม่น้อยกว่า ๓ ต่อนมเปรี้ยว ๑ กรัม โดยวิธี เอ็ม พี เอ็น (Most Probable Number)

(๙) ตรวจพบเชื้อราได้ไม่เกิน ๑๐๐ โคโลนี สำหรับนมเปรี้ยวที่ไม่ผ่านการฆ่าเชื้อหลังการหมัก ๑ กรัม

(๑๐) ตรวจพบยีสต์ไม่เกิน ๑๐๐ โคโลนี สำหรับนมเปรี้ยวที่ไม่ได้ใช้ยีสต์ในการหมัก และไม่ผ่านการฆ่าเชื้อหลังการหมัก ๑ กรัม

(๑๑) ตรวจพบยีสต์และเชื้อราได้ไม่เกิน ๑๐ โคโลนี สำหรับนมเปรี้ยวที่ผ่านการฆ่าเชื้อหลังการหมัก ๑ กรัม

ข้อ ๘ นมเปรี้ยวที่ปรุงแต่ง ต้องมีนมเป็นส่วนผสมในปริมาณไม่น้อยกว่าร้อยละ ๕๐ ของน้ำหนัก และมีคุณภาพหรือมาตรฐาน ดังนี้

(๑) กรณีไม่ผ่านการฆ่าเชื้อหลังการหมัก ต้องมีคุณภาพหรือมาตรฐานตามข้อ ๗(๑)(๖) (๗)(๘)(๙) และ (๑๐) สำหรับคุณภาพหรือมาตรฐานตามข้อ ๗(๒)(๓)(๔) และ (๕) ให้เป็นไปตามสัดส่วนของนมที่ใช้เป็นส่วนผสม

(๒) กรณีที่ผ่านการฆ่าเชื้อหลังการหมัก ต้องมีคุณภาพหรือมาตรฐานตามข้อ ๗(๑)(๖) (๗)(๘) และ (๑๑) สำหรับคุณภาพหรือมาตรฐานตามข้อ ๗(๒)(๓) และ (๔) ให้เป็นไปตามสัดส่วนของนมที่ใช้เป็นส่วนผสม

ข้อ ๙ นมเปรี้ยวแช่แข็งเมื่อกลับคืนสภาพเดิมแล้ว (thawing) ต้องมีคุณภาพหรือมาตรฐาน ดังนี้

(๑) กรณีที่ไม่ผ่านการฆ่าเชื้อหลังการหมักและไม่ได้ปรุงแต่ง ต้องมีคุณภาพหรือมาตรฐานตามข้อ ๗(๑)(๒)(๓)(๔)(๖)(๗)(๘)(๙) และ (๑๐) และต้องมีจุลินทรีย์และยีสต์ที่ใช้ในการหมักเหลืออยู่และมีชีวิตด้วย

(๒) กรณีที่ไม่ผ่านการฆ่าเชื้อหลังการหมักและปรุงแต่ง ต้องมีนมเป็นส่วนผสมในปริมาณไม่น้อยกว่าร้อยละ ๕๐ ของน้ำหนัก และมีคุณภาพหรือมาตรฐานตามข้อ ๗(๑)(๖)(๗)(๘)(๙) และ (๑๐) และต้องมีจุลินทรีย์และยีสต์ที่ใช้ในการหมักเหลืออยู่และมีชีวิตด้วย สำหรับคุณภาพหรือมาตรฐานตามข้อ ๗(๒)(๓) และ (๔) ให้เป็นไปตามสัดส่วนของนมที่ใช้เป็นส่วนผสม

(๓) กรณีที่ผ่านการฆ่าเชื้อหลังการหมักและไม่ได้ปรุงแต่ง ต้องมีคุณภาพหรือมาตรฐานตามข้อ ๗(๑)(๒)(๓)(๔)(๖)(๗)(๘) และ (๑๑)

(๔) กรณีที่ผ่านการฆ่าเชื้อหลังการหมักและปรุงแต่ง ต้องมีนมเป็นส่วนผสมในปริมาณไม่น้อยกว่าร้อยละ ๕๐ ของน้ำหนัก และมีคุณภาพหรือมาตรฐานตามข้อ ๗(๑)(๖)(๗)(๘) และ (๑๑) สำหรับคุณภาพหรือมาตรฐานตามข้อ ๗(๒)(๓) และ (๔) ให้เป็นไปตามสัดส่วนของนมที่ใช้เป็นส่วนผสม

ข้อ ๑๐ นมเปรี้ยวชนิดแห้งเมื่ออยู่ในสภาพพร้อมบริโภคตามวิธีละลายเพื่อบริโภคที่ระบุไว้บนฉลาก ต้องมีคุณภาพหรือมาตรฐานดังนี้

(๑) กรณีไม่ปรุงแต่งต้องมีคุณภาพหรือมาตรฐานตามข้อ ๗(๑)(๒)(๓)(๔)(๖)(๗)(๘) และ (๑๑)

(๒) กรณีปรุงแต่งต้องมีนมเป็นส่วนผสมในปริมาณไม่น้อยกว่าร้อยละ ๕๐ ของน้ำหนัก และมีคุณภาพหรือมาตรฐานตามข้อ ๗(๑)(๖)(๗)(๘) และ (๑๑) สำหรับคุณภาพหรือมาตรฐานตามข้อ ๗(๒)(๓) และ (๔) ให้เป็นไปตามสัดส่วนของนมที่ใช้เป็นส่วนผสม

กรณีที่มีวัตถุประสงค์การใช้ต่างจากวรรคหนึ่ง อาจมีคุณภาพหรือมาตรฐานต่างจากวรรคหนึ่งได้ แต่ต้องเป็นไปตามที่สำนักงานคณะกรรมการอาหารและยาประกาศกำหนด โดยความเห็นชอบของคณะกรรมการอาหาร

ข้อ ๑๑ นมเปรี้ยวที่ไม่ได้ผ่านการฆ่าเชื้อหลังการหมักและที่ผ่านการฆ่าเชื้อหลังการหมักตามข้อ ๖(๑) ต้องเก็บรักษาไว้ที่อุณหภูมิไม่เกิน ๘ องศาเซลเซียส ตลอดระยะเวลาหลังบรรจุจนถึงผู้บริโภค และระยะเวลาการบริโภคต้องไม่เกิน ๓๐ วัน นับจากวันที่บรรจุในภาชนะพร้อมจำหน่าย แต่ทั้งนี้ไม่รวมนมเปรี้ยวแช่แข็งหรือนมเปรี้ยวชนิดแห้ง

กรณีที่จะแสดงระยะเวลาการบริโภคเกินกว่าที่กำหนดตามวรรคหนึ่ง ต้องมีมาตรการในการควบคุมคุณภาพหรือมาตรฐานผลิตภัณฑ์ตลอดระยะเวลาตั้งแต่การผลิต การบรรจุ การจำหน่าย จนถึงผู้บริโภค เป็นไปตามที่สำนักงานคณะกรรมการอาหารและยาเห็นชอบ

ข้อ ๑๒ นมเปรี้ยวที่ผ่านการฆ่าเชื้อหลังการหมักตามข้อ ๖(๒) ต้องเก็บรักษาไว้ที่อุณหภูมิปกติในระยะเวลาไม่น้อยกว่า ๕ วัน นับแต่วันที่บรรจุในภาชนะก่อนออกจำหน่าย เพื่อตรวจสอบว่ายังคงมีคุณภาพหรือมาตรฐานตามที่กำหนด และไม่เปลี่ยนแปลงไปจากลักษณะเดิมที่สร้างขึ้น แต่ทั้งนี้ไม่รวมนมเปรี้ยวแช่แข็งหรือนมเปรี้ยวชนิดแห้ง

ข้อ ๑๓ การใช้วัตถุเจือปนอาหารนอกจากวัตถุกันเสีย ให้ปฏิบัติตามประกาศกระทรวงสาธารณสุขว่าด้วยเรื่อง วัตถุเจือปนอาหาร

กรณีตรวจพบวัตถุกันเสียที่ตกค้างมาจากวัตถุที่ใช้ปรุงแต่งกลิ่น รส สี หรือส่วนประกอบอื่นที่มีใช้นมที่เป็นส่วนผสมอยู่ด้วย ปริมาณที่ตรวจพบจะต้องไม่เกินปริมาณที่อนุญาตให้ใช้ในวัตถุดิบเหล่านั้น แล้วแต่กรณี

ข้อ ๑๔ ผู้ผลิตหรือนำเข้านมเปรี้ยวเพื่อจำหน่าย ต้องปฏิบัติตามประกาศกระทรวงสาธารณสุขว่าด้วยเรื่อง วิธีการผลิต เครื่องมือเครื่องใช้ในการผลิต และการเก็บรักษาอาหาร

ข้อ ๑๕ ผู้ผลิตหรือนำเข้านมเปรี้ยวเพื่อจำหน่าย ต้องปฏิบัติ แล้วแต่กรณี ดังนี้

(๑) ปฏิบัติตามประกาศกระทรวงสาธารณสุขว่าด้วยเรื่อง วิธีการผลิต เครื่องมือเครื่องใช้ในการผลิต และการเก็บรักษาอาหาร สำหรับนมเปรี้ยวที่มีใช้นมเปรี้ยวพาสเจอร์ไรส์

(๒) ปฏิบัติตามประกาศกระทรวงสาธารณสุขว่าด้วยเรื่องผลิตภัณฑ์นมพร้อมบริโภคชนิดเหลวที่ผ่านกรรมวิธีฆ่าเชื้อด้วยความร้อนโดยวิธีพาสเจอร์ไรส์ สำหรับนมเปรี้ยวพาสเจอร์ไรส์

ข้อ ๑๖ การใช้ภาชนะบรรจุนมเปรี้ยว ให้ปฏิบัติตามประกาศกระทรวงสาธารณสุขว่าด้วยเรื่อง ภาชนะบรรจุ

ข้อ ๑๗ การแสดงฉลากของนมเปรี้ยว ให้ปฏิบัติตามประกาศกระทรวงสาธารณสุขว่าด้วยเรื่องฉลาก เว้นแต่การใช้ชื่ออาหารของนมเปรี้ยวและการแสดงข้อความสำหรับนมเปรี้ยวบางชนิดให้ปฏิบัติดังต่อไปนี้

(๑) ชื่ออาหารของนมเปรี้ยว

(๑.๑) นมเปรี้ยวตามข้อ ๔(๑) ให้ใช้ชื่ออาหารว่า “โยเกิร์ต” หรือ “นมเปรี้ยวโยเกิร์ต” สำหรับกรณีที่ประสงค์จะใช้ชื่ออาหารว่า “นมเปรี้ยว” ต้องกำกับชื่ออาหารด้วยข้อความว่า “ชนิดโยเกิร์ต”

(๑.๒) นมเปรี้ยวตามข้อ ๔(๒) ให้ใช้ชื่ออาหารว่า “นมเปรี้ยวแอซิโดฟิลัส” สำหรับกรณีที่ประสงค์จะใช้ชื่ออาหารว่า “นมเปรี้ยว” ต้องกำกับชื่ออาหารด้วยข้อความว่า “ชนิดแอซิโดฟิลัส”

(๑.๓) นมเปรี้ยวตามข้อ ๔(๓) ให้ใช้ชื่ออาหารว่า “นมเปรี้ยวเคเฟอร์” สำหรับกรณีที่ประสงค์จะใช้ชื่ออาหารว่า “นมเปรี้ยว” ต้องกำกับชื่ออาหารด้วยข้อความว่า “ชนิดเคเฟอร์”

(๑.๔) นมเปรี้ยวตามข้อ ๔(๔) ให้ใช้ชื่ออาหารว่า “นมเปรี้ยวคูมิส” สำหรับกรณีที่ประสงค์จะใช้ชื่ออาหารว่า “นมเปรี้ยว” ต้องกำกับชื่ออาหารด้วยข้อความว่า “ชนิดคูมิส”

(๑.๕) “นมเปรี้ยว” สำหรับนมเปรี้ยวตามข้อ ๔(๕)

การใช้ชื่ออาหารของนมเปรี้ยวอาจใช้ชื่อทางการค้าได้ แต่ต้องมีข้อความตาม (๑.๑) (๑.๒) (๑.๓) (๑.๔) หรือ (๑.๕) แล้วแต่กรณี กำกับชื่ออาหารด้วย โดยจะแสดงอยู่ในบรรทัดเดียวกับชื่อทางการค้าก็ได้ และจะมีขนาดตัวอักษรต่างกับชื่อทางการค้าก็ได้ แต่ต้องสามารถอ่านได้ชัดเจน

(๒) นมเปรี้ยวเคเฟอร์และนมเปรี้ยวคูมิส ต้องแสดงข้อความดังต่อไปนี้ด้วย

(๒.๑) “มีเอทิลแอลกอฮอล์ไม่เกิน ...%” (ความที่เว้นไว้ให้ระบุปริมาณแอลกอฮอล์เป็นร้อยละของน้ำหนัก) ด้วยตัวอักษรที่อ่านได้ชัดเจน บริเวณเดียวกับชื่ออาหารหรือเครื่องหมายการค้า

(๒.๒) “เด็กและสตรีมีครรภ์ ไม่ควรรับประทาน” ด้วยตัวอักษรที่อ่านได้ชัดเจน

(๓) นมเปรี้ยวที่ผ่านการฆ่าเชื้อหลังการหมักตามข้อ ๖ ต้องแสดงข้อความ “พาสเจอร์ไรส์” หรือ “ยูเอชที” เป็นส่วนหนึ่งของชื่ออาหารหรือกำกับชื่ออาหาร แล้วแต่กรณี

ข้อ ๑๘ ให้ผู้ผลิตหรือนำเข้านมเปรี้ยวที่ได้รับใบสำคัญการขึ้นทะเบียนตำรับอาหาร หรือใบสำคัญการใช้ฉลากอาหารตามประกาศกระทรวงสาธารณสุข (ฉบับที่ ๒๘๙) พ.ศ.๒๕๔๘ เรื่อง นมเปรี้ยว ลงวันที่ ๑๓ มกราคม พ.ศ.๒๕๔๘ ซึ่งออกให้ก่อนวันที่ประกาศนี้ใช้บังคับใช้เลขสารบบอาหารดังกล่าวต่อไปได้ โดยถือว่าได้จดทะเบียนอาหารตามประกาศฉบับนี้แล้ว

ข้อ ๑๙ ประกาศนี้มีผลบังคับใช้เมื่อพ้นกำหนดหนึ่งร้อยแปดสิบวันนับแต่วันถัดจากวันประกาศในราชกิจจานุเบกษา เป็นต้นไป

ประกาศ ณ วันที่ ๒๖ มิถุนายน พ.ศ.๒๕๕๖

ประดิษฐ์ สินธวณรงค์

(นายประดิษฐ์ สินธวณรงค์)

รัฐมนตรีว่าการกระทรวงสาธารณสุข

(คัดจากราชกิจจานุเบกษา ฉบับประกาศและงานทั่วไป เล่ม ๑๓๐ ตอนพิเศษ ๘๗ ง ลงวันที่ ๒๔ กรกฎาคม พ.ศ. ๒๕๕๖)

(สำเนา)

ประกาศกระทรวงสาธารณสุข

(ฉบับที่ ๓๕๔) พ.ศ.๒๕๕๖

เรื่อง ไอศกรีม

โดยที่เป็นการสมควรปรับปรุงประกาศกระทรวงสาธารณสุขว่าด้วยเรื่องไอศกรีม

อาศัยอำนาจตามความในมาตรา ๕ วรรคหนึ่ง และมาตรา ๖(๓)(๔)(๕)(๖)(๗)(๘) และ (๑๐) แห่งพระราชบัญญัติอาหาร พ.ศ.๒๕๒๒ อันเป็นกฎหมายที่มีบทบัญญัติบางประการเกี่ยวกับการจำกัดสิทธิและเสรีภาพของบุคคล ซึ่งมาตรา ๒๙ ประกอบกับมาตรา ๓๓ มาตรา ๔๑ มาตรา ๔๓ และ มาตรา ๔๕ ของรัฐธรรมนูญแห่งราชอาณาจักรไทยบัญญัติให้กระทำได้โดยอาศัยอำนาจตามบทบัญญัติแห่งกฎหมาย รัฐมนตรีว่าการกระทรวงสาธารณสุข ออกประกาศไว้ดังต่อไปนี้

ข้อ ๑ ให้ยกเลิก

(๑) ประกาศกระทรวงสาธารณสุข (ฉบับที่ ๒๒๒) พ.ศ.๒๕๔๔ เรื่อง ไอศกรีม ลงวันที่ ๒๔ กรกฎาคม พ.ศ.๒๕๔๔

(๒) ประกาศกระทรวงสาธารณสุข (ฉบับที่ ๒๕๗) พ.ศ.๒๕๔๕ เรื่อง ไอศกรีม (ฉบับที่ ๒) ลงวันที่ ๓๐ พฤษภาคม พ.ศ.๒๕๔๕

ข้อ ๒ ให้ไอศกรีมเป็นอาหารที่กำหนดคุณภาพหรือมาตรฐาน

ข้อ ๓ ไอศกรีมตามข้อ ๒ แบ่งเป็น ๕ ชนิด

(๑) ไอศกรีมนม ได้แก่ ไอศกรีมที่ทำขึ้นโดยใช้นมหรือผลิตภัณฑ์ที่ได้จากนม

(๒) ไอศกรีมดัดแปลง ได้แก่ ไอศกรีมตาม (๑) ที่ทำขึ้นโดยใช้ไขมันชนิดอื่นแทนมันเนยทั้งหมดหรือแต่บางส่วน หรือไอศกรีมที่ทำขึ้นโดยใช้ผลิตภัณฑ์ที่มีไขมันแต่ผลิตภัณฑ์นั้นมิใช่ผลิตภัณฑ์ที่ได้จากนม

(๓) ไอศกรีมผสม ได้แก่ ไอศกรีมตาม (๑) หรือ (๒) แล้วแต่กรณี ซึ่งมีผลไม้หรือวัตถุดิบที่เป็นอาหารเป็นส่วนผสมอยู่ด้วย

(๔) ไอศกรีมตาม (๑) (๒) หรือ (๓) ชนิดเหลว หรือแข็ง หรือผง

(๕) ไอศกรีมหวานเย็น ได้แก่ ไอศกรีมที่ทำขึ้นโดยใช้น้ำและน้ำตาล หรืออาจมีวัตถุดิบที่เป็นอาหารเป็นส่วนผสมอยู่ด้วย

ไอศกรีมดังกล่าวอาจใส่วัตถุแต่งกลิ่น รส และสีด้วยก็ได้

ข้อ ๔ ไอศกรีมทุกชนิด ยกเว้นไอศกรีมตามข้อ ๓(๔) ต้องผ่านกรรมวิธีตามลำดับ ดังต่อไปนี้

(๑) การผ่านความร้อน ต้องผ่านกรรมวิธีหนึ่งวิธีใด ดังนี้

(๑.๑) ทำให้ร้อนขึ้นถึงอุณหภูมิไม่ต่ำกว่า ๖๘.๕ องศาเซลเซียส และคงไว้ที่อุณหภูมินี้ไม่น้อยกว่า ๓๐ นาที หรือ

(๑.๒) ทำให้ร้อนขึ้นถึงอุณหภูมิไม่ต่ำกว่า ๘๐ องศาเซลเซียส และคงไว้ที่อุณหภูมินี้ไม่น้อยกว่า ๒๕ วินาที และจะต้องมีเครื่องวัดอุณหภูมิพร้อมด้วยเครื่องบันทึกอัตโนมัติแสดงอุณหภูมิเวลาที่ใช้จริง หรือ

-๒-

(๑.๓) ทำให้ร้อนโดยกรรมวิธีอื่นตามที่สำนักงานคณะกรรมการอาหารและยา เห็นชอบด้วย

(๒) ทำให้เย็นลงทันทีที่อุณหภูมิ ๔ องศาเซลเซียส และคงไว้ที่อุณหภูมินี้

(๓) ปั่น กวน หรือผสม แล้วแต่กรณี และทำให้เยือกแข็งที่อุณหภูมิไม่สูงกว่า -๒.๒ องศาเซลเซียส ก่อนบรรจุลงในภาชนะบรรจุเพื่อจำหน่าย และต้องเก็บไว้ที่อุณหภูมิไม่สูงกว่า -๒.๒ องศาเซลเซียสนี้ จนกว่าจะจำหน่าย

ข้อ ๕ ไอศกรีม ต้องมีคุณภาพหรือมาตรฐาน ดังต่อไปนี้

(๑) ไอศกรีมนม ต้องมีมันเนยเป็นส่วนผสมไม่น้อยกว่าร้อยละ ๕ ของน้ำหนัก และมี ไขมันรวมไม่รวมมันเนยไม่น้อยกว่าร้อยละ ๗.๕ ของน้ำหนัก

(๒) ไอศกรีมดัดแปลง ต้องมีไขมันทั้งหมดไม่น้อยกว่าร้อยละ 5 ของน้ำหนัก

(๓) ไอศกรีมผสม ต้องมีมาตรฐานเช่นเดียวกับ (๑) หรือ (๒) แล้วแต่กรณี ทั้งนี้โดยไม่นับรวมน้ำหนักของผลไม้หรือวัตถุที่เป็นอาหารอื่นผสมอยู่

(๔) ไอศกรีมหวานเย็นและไอศกรีมตามข้อ ๓(๑)(๒) หรือ (๓) ต้อง

(๔.๑) ไม่มีกลิ่นหืน

(๔.๒) ใช้วัตถุให้ความหวานแทนน้ำตาลหรือใช้ร่วมกับน้ำตาล นอกจากการใช้ น้ำตาลได้ โดยให้ใช้วัตถุให้ความหวานแทนน้ำตาลได้ตามมาตรฐานอาหาร เอฟ เอ โอ/ดับบลิว เอช โอ, โคเด็กซ์ (Joint FAO/WHO Codex) ที่ว่าด้วยเรื่อง วัตถุเจือปนอาหาร และฉบับที่ได้แก้ไขเพิ่มเติม

ในกรณีที่ไม่มีการกำหนดไว้ตามวรรคหนึ่ง ให้สำนักงานคณะกรรมการอาหารและยาประกาศกำหนดโดยความเห็นชอบของคณะกรรมการอาหาร

(๔.๓) ไม่มีวัตถุกันเสีย

(๔.๔) มีבקเตรีได้ไม่เกิน ๖๐๐,๐๐๐ ในอาหาร ๑ กรัม

(๔.๕) ตรวจไม่พบבקเตรีชนิด อี.โคไล (Escherichia coli) ในอาหาร ๐.๐๑ กรัม

(๔.๖) จุลินทรีย์ที่ทำให้เกิดโรคให้เป็นไปตามประกาศกระทรวงสาธารณสุขว่าด้วย เรื่องมาตรฐานอาหารด้านจุลินทรีย์ที่ทำให้เกิดโรค

(๔.๗) ไม่มีสารเป็นพิษจากจุลินทรีย์ในปริมาณที่อาจเป็นอันตรายต่อสุขภาพ

(๕) ไอศกรีมชนิดเหลวต้องมีคุณภาพหรือมาตรฐานตาม (๑)(๒) หรือ (๓) แล้วแต่กรณี และต้องมีคุณภาพหรือมาตรฐานตาม (๔) ด้วย

ข้อ ๖ ไอศกรีมชนิดแข็ง หรือผง ต้องมีคุณภาพหรือมาตรฐาน ดังต่อไปนี้

(๑) ไม่มีกลิ่นหืน

(๒) มีกลิ่นตามลักษณะเฉพาะของไอศกรีมชนิดนั้น

(๓) มีลักษณะไม่เกาะเป็นก้อน ผิดไปจากลักษณะที่ทำขึ้น

(๔) ใช้วัตถุให้ความหวานแทนน้ำตาลหรือใช้ร่วมกับน้ำตาล นอกจากการใช้ น้ำตาลได้ โดยให้ใช้วัตถุให้ความหวานแทนน้ำตาลได้ตามมาตรฐานอาหาร เอฟ เอ โอ/ดับบลิว เอช โอ, โคเด็กซ์ (Joint FAO/WHO Codex) ที่ว่าด้วยเรื่องวัตถุเจือปนอาหาร และฉบับที่ได้แก้ไขเพิ่มเติม

ในกรณีที่ไม่มีความมาตรฐานกำหนดไว้ตามวรรคหนึ่ง ให้สำนักงานคณะกรรมการอาหารและยาประกาศกำหนดโดยความเห็นชอบของคณะกรรมการอาหาร

(๕) ไม่มีวัตถุกันเสีย

(๖) มีความชื้นไม่เกินร้อยละ ๕ ของน้ำหนัก

(๗) มีบั๊กเทรีได้ไม่เกิน ๑๐๐,๐๐๐ ในอาหาร ๑ กรัม

(๘) จุลินทรีย์ที่ทำให้เกิดโรคให้เป็นไปตามประกาศกระทรวงสาธารณสุขว่าด้วยเรื่องมาตรฐานอาหารด้านจุลินทรีย์ที่ทำให้เกิดโรค

(๙) ไม่มีสารเป็นพิษจากจุลินทรีย์ในปริมาณที่อาจเป็นอันตรายต่อสุขภาพ

ข้อ ๗ การใช้วัตถุเจือปนอาหาร ให้ปฏิบัติตามประกาศกระทรวงสาธารณสุขว่าด้วยเรื่องวัตถุเจือปนอาหาร

ข้อ ๘ ผู้ผลิตหรือนำเข้าไอศกรีมเพื่อจำหน่าย ต้องปฏิบัติตามประกาศกระทรวงสาธารณสุขว่าด้วยเรื่อง วิธีการผลิต เครื่องมือเครื่องใช้ในการผลิต และการเก็บรักษาอาหาร

ข้อ ๙ การใช้ภาชนะบรรจุไอศกรีม ให้ปฏิบัติตามประกาศกระทรวงสาธารณสุขว่าด้วยเรื่องภาชนะบรรจุ

ข้อ ๑๐ การแสดงฉลากของไอศกรีม ให้ปฏิบัติตามประกาศกระทรวงสาธารณสุขว่าด้วยเรื่องฉลาก กรณีฉลากที่ปิด ติด หรือแสดงไว้ที่ภาชนะบรรจุไอศกรีมในขนาดหนึ่งหน่วยบริโภค ให้แสดงข้อความตามข้อ ๓(๑๑) ของประกาศกระทรวงสาธารณสุข (ฉบับที่ ๑๙๔) พ.ศ.๒๕๔๓ เรื่อง ฉลาก ลงวันที่ ๑๙ กันยายน พ.ศ.๒๕๔๓ โดยจะแสดงไว้ที่ฉลากดังกล่าวหรือไว้ที่หีบห่อของภาชนะที่บรรจุไอศกรีมนั้นก็ได้

ข้อ ๑๑ ให้ผู้ผลิตหรือนำเข้าไอศกรีมที่ได้รับใบสำคัญการขึ้นทะเบียนตำรับอาหาร หรือใบสำคัญการใช้ฉลากอาหารตามประกาศกระทรวงสาธารณสุข (ฉบับที่ ๒๒๒) พ.ศ.๒๕๔๔ เรื่อง ไอศกรีม ลงวันที่ ๒๔ กรกฎาคม พ.ศ.๒๕๔๔ และประกาศกระทรวงสาธารณสุข (ฉบับที่ ๒๕๗) พ.ศ.๒๕๔๕ เรื่อง ไอศกรีม (ฉบับที่ ๒) ลงวันที่ ๓๐ พฤษภาคม พ.ศ.๒๕๔๕ ซึ่งออกให้ก่อนวันที่ประกาศนี้ใช้บังคับใช้เลขสารบบอาหารดังกล่าวต่อไปได้ โดยถือว่าได้จดทะเบียนอาหารตามประกาศฉบับนี้แล้ว

ข้อ ๑๒ ประกาศนี้มีผลบังคับใช้เมื่อพ้นกำหนดหนึ่งร้อยแปดสิบวันนับแต่วันถัดจากวันประกาศในราชกิจจานุเบกษา เป็นต้นไป

ประกาศ ณ วันที่ ๒๖ มิถุนายน พ.ศ.๒๕๕๖

ประดิษฐ์ สีนธวรรณรงค์

(นายประดิษฐ์ สีนธวรรณรงค์)

รัฐมนตรีว่าการกระทรวงสาธารณสุข

(คัดจากราชกิจจานุเบกษา ฉบับประกาศและงานทั่วไป เล่ม ๑๓๐ ตอนพิเศษ ๘๗ ง ลงวันที่ ๒๔ กรกฎาคม พ.ศ. ๒๕๕๖)

(สำเนา)

ประกาศกระทรวงสาธารณสุข
(ฉบับที่ ๓๕๕) พ.ศ.๒๕๕๖
เรื่อง อาหารในภาชนะบรรจุที่ปิดสนิท

โดยที่เป็นการสมควรปรับปรุงประกาศกระทรวงสาธารณสุขว่าด้วยเรื่องอาหารในภาชนะในบรรจุที่ปิดสนิท

อาศัยอำนาจตามความในมาตรา ๕ วรรคหนึ่ง และมาตรา ๖(๓)(๔)(๕)(๖)(๗)(๘) และ (๑๐) แห่งพระราชบัญญัติอาหาร พ.ศ.๒๕๒๒ อันเป็นกฎหมายที่มีบทบัญญัติบางประการเกี่ยวกับการจำกัดสิทธิและเสรีภาพของบุคคล ซึ่งมาตรา ๒๙ ประกอบกับมาตรา ๓๓ มาตรา ๔๑ มาตรา ๔๓ และ มาตรา ๔๕ ของรัฐธรรมนูญแห่งราชอาณาจักรไทยบัญญัติให้กระทำได้โดยอาศัยอำนาจตามบทบัญญัติแห่งกฎหมาย รัฐมนตรีว่าการกระทรวงสาธารณสุข ออกประกาศไว้ดังต่อไปนี้

ข้อ ๑ ให้ยกเลิก

(๑) ประกาศกระทรวงสาธารณสุข (ฉบับที่ ๑๔๔) พ.ศ.๒๕๓๕ เรื่อง อาหารในภาชนะบรรจุที่ปิดสนิท ลงวันที่ ๒ กรกฎาคม พ.ศ.๒๕๓๕

(๒) ประกาศกระทรวงสาธารณสุข (ฉบับที่ ๑๗๙) พ.ศ.๒๕๔๐ เรื่อง อาหารในภาชนะบรรจุที่ปิดสนิท (ฉบับที่ ๒) ลงวันที่ ๑๒ พฤศจิกายน พ.ศ.๒๕๔๐

(๓) ประกาศกระทรวงสาธารณสุข (ฉบับที่ ๒๕๓) พ.ศ.๒๕๔๕ เรื่อง อาหารในภาชนะบรรจุที่ปิดสนิท (ฉบับที่ ๓) ลงวันที่ ๓๐ พฤษภาคม พ.ศ.๒๕๔๕

(๔) ประกาศกระทรวงสาธารณสุข (ฉบับที่ ๓๐๑) พ.ศ.๒๕๔๙ เรื่อง อาหารในภาชนะบรรจุที่ปิดสนิท (ฉบับที่ ๔) ลงวันที่ ๒๘ กันยายน พ.ศ.๒๕๔๙

ข้อ ๒ ให้อาหารในภาชนะบรรจุที่ปิดสนิทเป็นอาหารที่กำหนดคุณภาพหรือมาตรฐาน

ข้อ ๓ อาหารในภาชนะบรรจุที่ปิดสนิท หมายความว่า

(๑) อาหารที่ผ่านกรรมวิธีที่ใช้ทำลายหรือยับยั้งการขยายพันธุ์ของจุลินทรีย์ด้วยความร้อน ภายหลังหรือก่อนการบรรจุหรือปิดผนึก ซึ่งเก็บรักษาไว้ในภาชนะบรรจุที่ปิดสนิทที่เป็นโลหะหรือวัสดุอื่นที่คงรูปที่สามารถป้องกันมิให้อากาศภายนอกเข้าไปในภาชนะบรรจุได้ และสามารถเก็บรักษาไว้ได้ในอุณหภูมิปกติ หรือ

(๒) อาหารในภาชนะบรรจุชนิดลามิเนต (laminated) ฉาบ เคลือบ อัด หรือติดด้วยโลหะ หรือสิ่งอื่นใด หรืออาหารในภาชนะบรรจุที่เป็นขวดแก้วที่ฝามียางหรือวัสดุอื่นผนึก หรืออาหารในภาชนะบรรจุอื่นที่สามารถป้องกันมิให้ความชื้นหรืออากาศผ่านซึมเข้าภายในภาชนะบรรจุได้ในภาวะปกติ และสามารถเก็บรักษาไว้ได้ในอุณหภูมิปกติ

ข้อ ๔ อาหารตามข้อ ๒ ต้องมีคุณภาพหรือมาตรฐาน ดังต่อไปนี้

(๑) ไม่มีสี กลิ่น หรือรส ที่ผิดจากสภาพของอาหารนั้น

(๒) จุลินทรีย์ที่ทำให้เกิดโรคให้เป็นไปตามประกาศกระทรวงสาธารณสุขว่าด้วยเรื่องมาตรฐานอาหารด้านจุลินทรีย์ที่ทำให้เกิดโรค

-๒-

(๓) ไม่มีสารพิษจากจุลินทรีย์ในปริมาณที่อาจเป็นอันตรายต่อสุขภาพ

(๔) ไม่มีสารปนเปื้อน เว้นแต่ดังต่อไปนี้

(๔.๑) อาหารในภาชนะบรรจุที่เป็นโลหะ

ดีบุก ไม่เกิน ๒๕๐ มิลลิกรัม ต่ออาหาร ๑ กิโลกรัม

สังกะสี ไม่เกิน ๑๐๐ มิลลิกรัม ต่ออาหาร ๑ กิโลกรัม

ทองแดง ไม่เกิน ๒๐ มิลลิกรัม ต่ออาหาร ๑ กิโลกรัม

ตะกั่ว ไม่เกิน ๑ มิลลิกรัม ต่ออาหาร ๑ กิโลกรัม เว้นแต่อาหารที่มีสารตะกั่ว

ปนเปื้อนตามธรรมชาติในปริมาณสูง ให้มีได้ตามที่ได้รับความเห็นชอบจากสำนักงานคณะกรรมการอาหารและยา

สารหนู ไม่เกิน ๒ มิลลิกรัม ต่ออาหาร ๑ กิโลกรัม

ปรอท ไม่เกิน ๐.๕ มิลลิกรัม ต่ออาหาร ๑ กิโลกรัม สำหรับอาหารทะเล

และไม่เกิน ๐.๐๒ มิลลิกรัม ต่ออาหาร ๑ กิโลกรัม สำหรับอาหารอื่น

(๔.๒) อาหารในภาชนะบรรจุที่ไม่เป็นโลหะ

ตะกั่ว ไม่เกิน ๑ มิลลิกรัม ต่ออาหาร ๑ กิโลกรัม เว้นแต่อาหารที่มีสารตะกั่ว

ปนเปื้อนตามธรรมชาติในปริมาณสูง ให้มีได้ตามที่ได้รับความเห็นชอบจากสำนักงานคณะกรรมการอาหารและยา

สารหนู ไม่เกิน ๒ มิลลิกรัม ต่ออาหาร ๑ กิโลกรัม

ปรอท ไม่เกิน ๐.๕ มิลลิกรัม ต่ออาหาร ๑ กิโลกรัม สำหรับอาหารทะเล

และไม่เกิน ๐.๐๒ มิลลิกรัม ต่ออาหาร ๑ กิโลกรัม สำหรับอาหารอื่น

ข้อ ๕ อาหารตามข้อ ๓(๑) ที่ผ่านกรรมวิธีให้ความร้อนภายหลังการบรรจุหรือปิดผนึก นอกจากต้องมีคุณภาพหรือมาตรฐานตามข้อ ๔ แล้ว ต้องมีคุณภาพหรือมาตรฐานเฉพาะดังนี้ด้วยคือ ไม่มีวัตถุกันเสีย เว้นแต่วัตถุกันเสียที่ติดมากับวัตถุดิบที่เป็นส่วนประกอบของอาหารนั้น

ความในวรรคหนึ่งไม่รวมถึงการใช้โพแทสเซียมไนไตรต์ หรือโซเดียมไนไตรต์ หรือโพแทสเซียมไนเตรท หรือโซเดียมไนเตรท ในปริมาณที่ได้รับความเห็นชอบจากสำนักงานคณะกรรมการอาหารและยา สำหรับเนื้อหมักชนิดเคียวมีทโปรดัก (cured meat product)

ข้อ ๖ อาหารตามข้อ ๓(๑) ชนิดที่มีความเป็นกรดต่ำ คือ มีค่าความเป็นกรด-ด่าง มากกว่า ๔.๖ และค่าวอเตอร์แอกติวิตี (Water activity) มากกว่า ๐.๘๕ นอกจากต้องมีคุณภาพหรือมาตรฐานตามข้อ ๔ และข้อ ๕ แล้ว ต้องมีคุณภาพหรือมาตรฐานเฉพาะดังนี้ด้วย คือ ไม่มีจุลินทรีย์ที่สามารถเจริญเติบโตได้ในระหว่างการเก็บที่อุณหภูมิปกติ

ข้อ ๗ อาหารตามข้อ ๓(๑) ชนิดที่มีค่าความเป็นกรด-ด่าง ตั้งแต่ ๔.๖ ลงมา และข้อ ๓(๒) นอกจากต้องมีคุณภาพหรือมาตรฐานตามข้อ ๔ และข้อ ๕ แล้ว ต้องมีคุณภาพหรือมาตรฐานเฉพาะดังนี้ด้วยคือ

(๑) ตรวจพบจุลินทรีย์ที่เจริญเติบโตได้ดังนี้

(๑.๑) ไม่เกิน ๑,๐๐๐ ต่ออาหาร ๑ กรัม ที่อุณหภูมิ ๓๐ องศาเซลเซียส หรือ ๕๕ องศาเซลเซียส สำหรับอาหารตามข้อ ๓(๑)

(๑.๒) ไม่เกิน ๑๐,๐๐๐ ต่ออาหาร ๑ กรัม สำหรับอาหารตามข้อ ๓(๒)

(๒) ตรวจพบยีสต์และราไม่เกิน ๑๐๐ ต่ออาหาร ๑ กรัม

(๓) ตรวจไม่พบแบคทีเรียชนิดโคลิฟอร์ม หรือตรวจพบแบคทีเรียชนิดโคลิฟอร์มน้อยกว่า ๓ ต่ออาหาร ๑ กรัม ในกรณีที่ตรวจโดยวิธี เอ็มพีเอ็น (Most Probable Number)

ข้อ ๘ ผู้ผลิตอาหารตามข้อ ๓(๑) ชนิดที่มีความเป็นกรดต่ำ คือ มีค่าความเป็นกรด-ด่าง มากกว่า ๔.๖ และค่าแอกติวิตี้ (Water activity) มากกว่า ๐.๘๕ ต้องดำเนินการอย่างใดอย่างหนึ่ง ดังต่อไปนี้

(๑) ซ้ำเชื้อด้วยความร้อนที่อุณหภูมิและเวลาที่กำหนด (Scheduled process) โดยให้ค่า F₀ (Sterilizing value) ไม่ต่ำกว่า ๓ นาที ซึ่งเพียงพอในการทำลายสปอร์ของ เชื้อคลอสทริเดียม โบทูลินัม (*Clostridium botulinum*) ทั้งนี้อุณหภูมิและเวลาที่กำหนดจะต้องมีการศึกษาทดสอบการกระจายความร้อนหรืออุณหภูมิภายในเครื่องซ้ำเชื้อ (Heat distribution) และอัตราการแทรกผ่านความร้อน (Heat penetration) ณ สถานที่ผลิตแห่งนั้น ตามหลักเกณฑ์ วิธีการ หรือเงื่อนไขที่สำนักงานคณะกรรมการอาหารและยาประกาศกำหนด

(๒) เติมกรดเพื่อปรับสภาพความเป็นกรด-ด่างของอาหาร ไม่เกิน ๔.๖

ทั้งนี้วิธีการปรับให้ได้สภาพความเป็นกรด-ด่างสมดุล (Equilibrium pH) และกระบวนการซ้ำเชื้อด้วยความร้อน ให้เป็นไปตามหลักเกณฑ์ วิธีการ หรือเงื่อนไขที่สำนักงานคณะกรรมการอาหารและยาประกาศกำหนด

ข้อ ๙ ภาชนะบรรจุอาหารตามข้อ ๒ ต้อง

(๑) สะอาด

(๒) ไม่เคยใช้ใส่อาหารหรือวัตถุอื่นใดมาก่อน ถ้าภาชนะบรรจุนั้นเป็นโลหะ

(๓) ไม่มีตะกั่ว สนิมเหล็ก หรือสิ่งอื่นใดติดอยู่ที่ด้านในของภาชนะบรรจุ นอกจากสีของแล็กเคอร์หรือสีของดีบุก และด้านในของภาชนะบรรจุที่ทำด้วยแผ่นเหล็กต้องเคลือบดีบุก หรือสารอื่นใดที่ป้องกันมิให้อาหารสัมผัสกับแผ่นเหล็กได้โดยตรง

(๔) ไม่รั่วหรือบวม

(๕) เป็นภาชนะบรรจุที่ไม่มีสารออกมาปนเปื้อนกับอาหารในปริมาณที่อาจเป็นอันตรายต่อสุขภาพ

ข้อ ๑๐ อาหารตามข้อ ๒ ต้องมีน้ำหนักเนื้ออาหาร (drained weight) ตามที่กำหนดไว้ในบัญชีท้ายประกาศนี้ เว้นแต่อาหารประเภทที่ไม่อาจแยกเนื้ออาหารได้ การตรวจหาน้ำหนักเนื้ออาหารให้ใช้วิธีของสมาคม AOAC International ฉบับที่เป็นปัจจุบัน

ข้อ ๑๑ การใช้วัตถุเจือปนอาหาร ให้ปฏิบัติตามประกาศกระทรวงสาธารณสุขว่าด้วยเรื่องวัตถุเจือปนอาหาร

ข้อ ๑๒ ผู้ผลิตหรือผู้นำเข้าอาหารในภาชนะบรรจุที่ปิดสนิทเพื่อจำหน่าย ต้องปฏิบัติแล้วแต่กรณีดังนี้

(๑) ปฏิบัติตามประกาศกระทรวงสาธารณสุขว่าด้วยเรื่อง วิธีการผลิต เครื่องมือเครื่องใช้ในการผลิต และการเก็บรักษาอาหาร สำหรับอาหารที่มีใช้ในภาชนะบรรจุที่ปิดสนิทชนิดที่มีความเป็นกรดต่ำ และชนิดที่ปรับกรด

(๒) ปฏิบัติตามประกาศกระทรวงสาธารณสุขว่าด้วยเรื่องวิธีการผลิต เครื่องมือเครื่องใช้ในการผลิต และการเก็บรักษาอาหารในภาชนะบรรจุที่ปิดสนิทชนิดที่มีความเป็นกรดต่ำ และชนิดที่ปรับกรด สำหรับอาหารในภาชนะบรรจุที่ปิดสนิทชนิดที่มีความเป็นกรดต่ำ และชนิดที่ปรับกรด

ข้อ ๑๓ การแสดงฉลากของอาหารในภาชนะบรรจุที่ปิดสนิท ให้ปฏิบัติตามประกาศกระทรวงสาธารณสุขว่าด้วยเรื่องฉลาก

-๔-

ฉลากของอาหารในภาชนะบรรจุที่ปิดสนิทในกรณีของฟรุตคอกเทลและฟรุตสลัด ให้ได้รับยกเว้น การปฏิบัติตามข้อ ๓(๕) ของประกาศกระทรวงสาธารณสุข (ฉบับที่ ๑๙๔) พ.ศ.๒๕๔๓ เรื่อง ฉลาก ลงวันที่ ๑๙ กันยายน พ.ศ.๒๕๔๓ ซึ่งแก้ไขเพิ่มเติมโดยประกาศกระทรวงสาธารณสุข (ฉบับที่ ๒๕๒) พ.ศ.๒๕๔๕ เรื่อง ฉลาก (ฉบับที่ ๒) ลงวันที่ ๓๐ พฤษภาคม พ.ศ.๒๕๔๕ แต่ทั้งนี้ให้แสดงเฉพาะส่วนประกอบที่สำคัญโดยไม่ต้องแจ้งปริมาณ เป็นร้อยละของน้ำหนัก

ข้อ ๑๔ ประกาศฉบับนี้ไม่ใช้บังคับกับ

- (๑) อาหารในภาชนะบรรจุที่ปิดสนิทที่ผลิตเพื่อจำหน่ายในการส่งออก
- (๒) อาหารในภาชนะบรรจุที่ปิดสนิทตามข้อ ๓(๒) ดังนี้
 - (๒.๑) อาหารขบเคี้ยวประเภทคุกกี้ เวเฟอร์ แครกเกอร์ บิสกิต อาหารอบกรอบ ชนิดที่ไม่มีการสอดไส้ ข้าวเกรียบ เมล็ดธัญพืชคั่วหรืออบ ถั่วคั่วหรืออบ นัตคั่วหรืออบ พืชผักผลไม้อบหรือทอดกรอบ อาหารขบเคี้ยวชนิดอบพอง (Extruded snack) และเมล็ดพืชอบแห้งหรือทอด
 - (๒.๒) ผงเครื่องเทศ ผงเครื่องปรุงต่างๆ
 - (๒.๓) แป้งประกอบอาหาร
 - (๒.๔) อาหารอัดเม็ด
 - (๒.๕) พืชผัก ผลไม้ ที่ทำให้แห้ง
 - (๒.๖) เนื้อสัตว์ที่ทำให้แห้ง

ข้อ ๑๕ ให้ผู้ผลิตหรือนำเข้าอาหารในภาชนะบรรจุที่ปิดสนิทที่ได้รับใบสำคัญการขึ้นทะเบียน ดำรับอาหาร หรือใบสำคัญการใช้ฉลากอาหารตามประกาศกระทรวงสาธารณสุข (ฉบับที่ ๑๔๔) พ.ศ.๒๕๓๕ เรื่อง อาหารในภาชนะบรรจุที่ปิดสนิท ลงวันที่ ๒ กรกฎาคม พ.ศ.๒๕๓๕ ประกาศกระทรวงสาธารณสุข (ฉบับที่ ๑๗๙) พ.ศ.๒๕๔๐ เรื่อง อาหารในภาชนะบรรจุที่ปิดสนิท (ฉบับที่ ๒) ลงวันที่ ๑๒ พฤศจิกายน พ.ศ.๒๕๔๐ ประกาศ กระทรวงสาธารณสุข (ฉบับที่ ๒๕๓) พ.ศ.๒๕๔๕ เรื่อง อาหารในภาชนะบรรจุที่ปิดสนิท (ฉบับที่ ๓) ลงวันที่ ๓๐ พฤษภาคม พ.ศ.๒๕๔๕ และประกาศกระทรวงสาธารณสุข (ฉบับที่ ๓๐๑) พ.ศ.๒๕๔๙ เรื่อง อาหารในภาชนะบรรจุ ที่ปิดสนิท (ฉบับที่ ๔) ลงวันที่ ๒๘ กันยายน พ.ศ.๒๕๔๙ ซึ่งออกให้ก่อนวันที่ประกาศนี้ใช้บังคับใช้เลขสารบบอาหาร ดังกล่าวต่อไปได้ โดยถือว่าได้จดทะเบียนอาหารตามประกาศฉบับนี้แล้ว

ข้อ ๑๖ ประกาศนี้มีผลบังคับใช้เมื่อพ้นกำหนดหนึ่งร้อยแปดสิบวันนับแต่วันถัดจากวันประกาศ ในราชกิจจานุเบกษา เป็นต้นไป

ประกาศ ณ วันที่ ๒๖ มิถุนายน พ.ศ.๒๕๕๖

ประดิษฐ์ สินธวณรงค์

(นายประดิษฐ์ สินธวณรงค์)

รัฐมนตรีว่าการกระทรวงสาธารณสุข

(คัดจากราชกิจจานุเบกษา ฉบับประกาศและงานทั่วไป เล่ม ๑๓๐ ตอนพิเศษ ๘๗ ง ลงวันที่ ๒๔ กรกฎาคม พ.ศ. ๒๕๕๖)

บัญญัติน้ำหนักเนื้ออาหาร

ประเภทอาหาร	ชนิด	น้ำหนักเนื้ออาหารเป็นร้อยละของน้ำหนักสุทธิ
ผลไม้	๑. ซีนหรือแวน ๒. ทั้งผล	ไม่น้อยกว่า ๖๐ ไม่น้อยกว่า ๔๐
พืชผัก	๑. ซีน ๒. เมล็ด ๓. ผักหรือหัว ๔. ดอกเค็มหรือหวาน เช่น ซีเซกฉ่าย กิ่งฉ่าย ตั้งฉ่าย ๕. เต้าหู้ยี้ ๖. เต้าเจี้ยว	ไม่น้อยกว่า ๖๐ ไม่น้อยกว่า ๕๐ ไม่น้อยกว่า ๔๐ ไม่น้อยกว่า ๖๕ ไม่น้อยกว่า ๖๐ ไม่น้อยกว่า ๕๐
เนื้อสัตว์	๑. บรรจุในน้ำเกลือ ซอส น้ำมัน หรือสิ่งอื่นที่ไม่ใช่เครื่องปรุง ๒. เนื้อหอยในน้ำเกลือ ซอส น้ำมัน หรือสิ่งอื่นที่ไม่ใช่เครื่องปรุง ๓. ไส้กรอกในน้ำเกลือ	ไม่น้อยกว่า ๖๐ ไม่น้อยกว่า ๕๐ ไม่น้อยกว่า ๕๐
อาหารปรุงสำเร็จ ที่ทำให้สุกแล้ว	๑. แกงเผ็ดต่าง ๆ ๒. พะแนงต่าง ๆ ๓. แกงกะหรี่ปะหรือมัสมั่น ๔. ผัดเผ็ดอย่างแห้ง เช่น ผัดพริกขิง ผัดเผ็ดปลาหรือกุ้ง ๕. กุ้งเค็มหรือหวาน ๖. หมูหวาน ๗. ไก่หรือหมูพะโล้/ไก่หรือหมู หรือขาหมูต้มเค็ม	ไม่น้อยกว่า ๕๐ ไม่น้อยกว่า ๖๕ ไม่น้อยกว่า ๖๐ ไม่น้อยกว่า ๙๐ ไม่น้อยกว่า ๘๐ ไม่น้อยกว่า ๗๕ ไม่น้อยกว่า ๕๕

อาหารประเภทหรือชนิดตามที่กำหนดไว้ในบัญชีแต่มีลักษณะพิเศษที่มีอาจกำหนดเนื้ออาหารให้เป็นไปตามที่กำหนดไว้ในบัญชีได้ หรืออาหารประเภทอื่นที่มีได้กำหนดไว้ในบัญชี ให้มีน้ำหนักเนื้ออาหารตามที่ได้รับความเห็นชอบจากสำนักงานคณะกรรมการอาหารและยา

(สำเนา)

ประกาศกระทรวงสาธารณสุข
(ฉบับที่ ๓๕๖) พ.ศ.๒๕๕๖
เรื่อง เครื่องดื่มในภาชนะบรรจุที่ปิดสนิท

โดยที่เป็นการสมควรปรับปรุงประกาศกระทรวงสาธารณสุขว่าด้วยเรื่องเครื่องดื่มในภาชนะบรรจุที่ปิดสนิท

อาศัยอำนาจตามความในมาตรา ๕ วรรคหนึ่ง และมาตรา ๖(๓)(๔)(๖)(๗) และ (๑๐) แห่งพระราชบัญญัติอาหาร พ.ศ.๒๕๒๒ อันเป็นกฎหมายที่มีบทบัญญัติบางประการเกี่ยวกับการจำกัดสิทธิและเสรีภาพของบุคคล ซึ่งมาตรา ๒๙ ประกอบกับมาตรา ๓๓ มาตรา ๔๑ มาตรา ๔๓ และ มาตรา ๔๕ ของรัฐธรรมนูญแห่งราชอาณาจักรไทยบัญญัติให้กระทำได้โดยอาศัยอำนาจตามบทบัญญัติแห่งกฎหมาย รัฐมนตรีว่าการกระทรวงสาธารณสุข ออกประกาศไว้ดังต่อไปนี้

ข้อ ๑ ให้ยกเลิก

(๑) ประกาศกระทรวงสาธารณสุข (ฉบับที่ ๒๑๔) พ.ศ.๒๕๔๓ เรื่อง เครื่องดื่มในภาชนะบรรจุที่ปิดสนิท ลงวันที่ ๑๙ กันยายน พ.ศ.๒๕๔๓

(๒) ประกาศกระทรวงสาธารณสุข (ฉบับที่ ๒๓๐) พ.ศ.๒๕๔๔ เรื่อง เครื่องดื่มในภาชนะบรรจุที่ปิดสนิท (ฉบับที่ ๒) ลงวันที่ ๒๔ กรกฎาคม พ.ศ.๒๕๔๔

(๓) ประกาศกระทรวงสาธารณสุข (ฉบับที่ ๒๙๐) พ.ศ.๒๕๔๘ เรื่อง เครื่องดื่มในภาชนะบรรจุที่ปิดสนิท (ฉบับที่ ๓) ลงวันที่ ๒๕ กุมภาพันธ์ พ.ศ.๒๕๔๘

(๔) ประกาศกระทรวงสาธารณสุข เรื่อง เครื่องดื่มในภาชนะบรรจุที่ปิดสนิท (ฉบับที่ ๔) ลงวันที่ ๔ มีนาคม พ.ศ. ๒๕๕๔

ข้อ ๒ ให้เครื่องดื่มในภาชนะบรรจุที่ปิดสนิทเป็นอาหารที่กำหนดคุณภาพหรือมาตรฐาน

ข้อ ๓ เครื่องดื่มในภาชนะบรรจุที่ปิดสนิทตามข้อ ๒ แบ่งออกเป็น ๕ ชนิด ดังต่อไปนี้

(๑) น้ำที่มีก๊าซคาร์บอนไดออกไซด์หรือออกซิเจนผสมอยู่ด้วย

(๒) เครื่องดื่มที่มีหรือทำจากผลไม้ พืชหรือผัก ไม่ว่าจะมิกซ์คาร์บอนไดออกไซด์หรือออกซิเจนผสมอยู่ด้วยหรือไม่ก็ตาม

(๓) เครื่องดื่มที่มีหรือทำจากส่วนผสมที่ไม่ใช่ผลไม้ พืชหรือผัก ไม่ว่าจะมิกซ์คาร์บอนไดออกไซด์ หรือออกซิเจน ผสมอยู่ด้วยหรือไม่ก็ตาม

(๔) เครื่องดื่มตาม (๒) หรือ (๓) ชนิดเข้มข้นซึ่งต้องเจือจางก่อนบริโภค

(๕) เครื่องดื่มตาม (๒) หรือ (๓) ชนิดแห้ง

ข้อ ๔ เครื่องดื่มตามข้อ ๒ ต้องมีคุณภาพหรือมาตรฐาน ดังต่อไปนี้

(๑) มีกลิ่นและรสตามลักษณะเฉพาะของเครื่องดื่มนั้น

(๒) ไม่มีตะกอน เว้นแต่ตะกอนอันมีตามธรรมชาติของส่วนประกอบ

(๓) น้ำที่ใช้ผลิตต้องเป็นน้ำที่มีคุณภาพหรือมาตรฐานตามประกาศกระทรวงสาธารณสุขว่าด้วยเรื่องน้ำบริโภคในภาชนะบรรจุที่ปิดสนิท

(๔) ตรวจพบแบคทีเรียชนิดโคลิฟอร์มน้อยกว่า ๒.๒ ต่อเครื่องดื่ม ๑๐๐ มิลลิลิตร โดยวิธีเอ็ม พี เอ็น (Most Probable Number)

(๕) ตรวจไม่พบแบคทีเรียชนิด อี.โคไล (Escherichia coli)

(๖) จุลินทรีย์ที่ทำให้เกิดโรคให้เป็นไปตามประกาศกระทรวงสาธารณสุขว่าด้วยเรื่องมาตรฐานอาหารด้านจุลินทรีย์ที่ทำให้เกิดโรค

(๗) ไม่มีสารเป็นพิษจากจุลินทรีย์หรือสารเป็นพิษอื่นในปริมาณที่อาจเป็นอันตรายต่อสุขภาพ

(๘) ตรวจพบยีสต์และเชื้อรา ได้ดังนี้

(๘.๑) น้อยกว่า ๑ ในเครื่องดื่ม ๑ มิลลิลิตร สำหรับเครื่องดื่มตามข้อ ๓ (๑)

(๘.๒) น้อยกว่า ๑ ในเครื่องดื่ม ๑ มิลลิลิตร สำหรับเครื่องดื่มตามข้อ ๓ (๒) และข้อ ๓ (๓) ที่ผ่านกรรมวิธีสเตอริไลส์ หรือ ยู เอช ที

(๘.๓) น้อยกว่า ๑๐๐ ในเครื่องดื่ม ๑ มิลลิลิตร สำหรับเครื่องดื่มตามข้อ ๓ (๒) และข้อ ๓ (๓) ที่ผ่านกรรมวิธีอื่นนอกเหนือจากวิธีสเตอริไลส์ หรือ ยู เอช ที

(๘.๔) น้อยกว่า ๑๐ ในเครื่องดื่ม ๑ กรัม สำหรับเครื่องดื่มตามข้อ ๓ (๔) ที่ผ่านกรรมวิธีสเตอริไลส์ หรือ ยู เอช ที

(๘.๕) น้อยกว่า ๑๐๐ ในเครื่องดื่ม ๑ กรัม สำหรับเครื่องดื่มตามข้อ ๓ (๔) ที่ผ่านกรรมวิธีอื่นนอกเหนือจากวิธีสเตอริไลส์ หรือ ยู เอช ที

(๘.๖) น้อยกว่า ๑๐๐ ในเครื่องดื่ม ๑ กรัม สำหรับเครื่องดื่มตามข้อ ๓ (๕)

การตรวจวิเคราะห์ยีสต์และเชื้อราดังกล่าวให้ใช้วิธี Bacteriological Analytical Manual (BAM) Online. U. S. Food and Drug Administration ที่เป็นปัจจุบัน (updated version) หรือวิธีที่มีความถูกต้องเทียบเท่า (or equivalent method)

(๙) ไม่มีสารปนเปื้อน เว้นแต่ดังต่อไปนี้

(๙.๑) สารหนู ไม่เกิน ๐.๒ มิลลิกรัม ต่อเครื่องดื่ม ๑ กิโลกรัม

(๙.๒) ตะกั่ว ไม่เกิน ๐.๕ มิลลิกรัม ต่อเครื่องดื่ม ๑ กิโลกรัม

(๙.๓) ทองแดง ไม่เกิน ๕ มิลลิกรัม ต่อเครื่องดื่ม ๑ กิโลกรัม

(๙.๔) สังกะสี ไม่เกิน ๕ มิลลิกรัม ต่อเครื่องดื่ม ๑ กิโลกรัม

(๙.๕) เหล็ก ไม่เกิน ๑๕ มิลลิกรัม ต่อเครื่องดื่ม ๑ กิโลกรัม

(๙.๖) ดีบุก ไม่เกิน ๒๕๐ มิลลิกรัม ต่อเครื่องดื่ม ๑ กิโลกรัม

(๙.๗) ซัลเฟอร์ไดออกไซด์ ไม่เกิน ๑๐ มิลลิกรัม ต่อเครื่องดื่ม ๑ กิโลกรัม

(๑๐) ใช้วัตถุที่ให้ความหวานแทนน้ำตาลหรือใช้ร่วมกับน้ำตาล นอกจากการใช้น้ำตาลได้ โดยให้ใช้วัตถุที่ให้ความหวานแทนน้ำตาลได้ตามมาตรฐานอาหาร เอฟ เอ โอ/ดับบลิว เอช โอ, โคเด็กซ์ (Joint FAO/WHO, Codex) ที่ว่าด้วยเรื่อง วัตถุเจือปนอาหาร และฉบับที่ได้แก้ไขเพิ่มเติม

ในกรณีที่ไม่มีมาตรฐานกำหนดไว้ตามวรรคหนึ่งให้สำนักงานคณะกรรมการอาหาร และยาประกาศกำหนดโดยความเห็นชอบของคณะกรรมการอาหาร

(๑๑) มีแอลกอฮอล์อันเกิดขึ้นจากธรรมชาติของส่วนประกอบและแอลกอฮอล์ที่ใช้ใน กรรมวิธีการผลิต รวมกันได้ไม่เกินร้อยละ ๐.๕ ของน้ำหนัก ถ้าจำเป็นต้องมีแอลกอฮอล์ในปริมาณสูงกว่าที่ กำหนดไว้ ต้องได้รับความเห็นชอบจากสำนักงานคณะกรรมการอาหารและยา

แอลกอฮอล์ที่ใช้ในกรรมวิธีการผลิตต้องไม่ใช่เมทิลแอลกอฮอล์

เครื่องตีชนิดเข้มข้นที่ต้องเจือจางหรือเครื่องตีชนิดแห้งที่ต้องละลายก่อนบริโภค ตามที่กำหนดไว้ในฉลาก เมื่อเจือจางหรือละลายแล้วตรวจพบแบคทีเรียชนิดโคลิฟอร์มได้ตาม (๔) และมีสารปนเปื้อนได้ตามที่กำหนดไว้ใน (๙)

ข้อ ๕ เครื่องตีตามข้อ ๓ นอกจากต้องมีคุณภาพหรือมาตรฐานตามข้อ ๔ แล้ว ต้องมีคุณภาพหรือมาตรฐานเฉพาะ ดังต่อไปนี้ด้วย

(๑) เครื่องตีตามข้อ ๓(๒) ต้องมีคุณภาพหรือมาตรฐานตามประเภทหรือชนิดของผลไม้ พืชหรือผักนั้นๆ ที่ได้รับความเห็นชอบจากสำนักงานคณะกรรมการอาหารและยา

(๒) เครื่องตีตามข้อ ๓(๒) ชนิดเข้มข้นหรือชนิดแห้ง เมื่อเจือจางหรือละลายแล้วต้องมีคุณภาพหรือมาตรฐานตามประเภทหรือชนิดของผลไม้ พืชหรือผักนั้นๆ ที่ได้รับความเห็นชอบจากสำนักงานคณะกรรมการอาหารและยา

(๓) เครื่องตีชนิดแห้งมีความชื้นไม่เกินร้อยละ ๖ ของน้ำหนัก ถ้าเป็นเครื่องตีชนิดแห้งที่ผลิตจากพืชหรือผัก ให้มีความชื้นได้ตามที่ได้รับความเห็นชอบจากสำนักงานคณะกรรมการอาหารและยา

(๔) เครื่องตีตามข้อ ๓(๒) หรือ ๓(๓) มีวัตถุกันเสียได้ ดังต่อไปนี้

(๔.๑) ซัลเฟอร์ไดออกไซด์ ไม่เกิน ๗๐ มิลลิกรัม ต่อเครื่องตี ๑ กิโลกรัม

(๔.๒) กรดเบนโซอิก หรือกรดซอร์บิก หรือเกลือของกรดทั้งสองนี้ โดยคำนวณเป็นตัวกรดได้ไม่เกิน ๒๐๐ มิลลิกรัม ต่อเครื่องตี ๑ กิโลกรัม

เครื่องตีตามข้อ ๓(๒) หรือ ๓(๓) ชนิดเข้มข้น เมื่อเจือจางแล้วมีวัตถุกันเสียได้ไม่เกินที่กำหนดไว้ใน (๔)

เครื่องตีตามข้อ ๓(๒) หรือ ๓(๓) ชนิดแห้ง เมื่อละลายแล้วมีวัตถุกันเสียได้ไม่เกินที่กำหนดไว้ใน (๔)

การใช้วัตถุกันเสียให้ใช้ได้เพียงชนิดหนึ่งชนิดใดตามปริมาณที่กำหนดใน (๔.๑) หรือ (๔.๒) ถ้าใช้เกินหนึ่งชนิด ต้องมีปริมาณของชนิดที่ใช้อย่างรวมกันไม่เกินปริมาณของวัตถุกันเสียชนิดที่กำหนดให้ใช้น้อยที่สุด

เมื่อจำเป็นต้องใช้วัตถุกันเสียแตกต่างไปจากที่กำหนดไว้ดังกล่าวข้างต้น ต้องได้รับความเห็นชอบจากสำนักงานคณะกรรมการอาหารและยา

(๕) เครื่องดื่มตามข้อ ๓(๓) ที่ใช้วัตถุแต่งกลิ่นรสที่มีกาเฟอีนตามธรรมชาติ ต้องมีปริมาณกาเฟอีนไม่เกิน ๑๕ มิลลิกรัมต่อเครื่องดื่ม ๑๐๐ มิลลิลิตร

ข้อ ๖ ผู้ผลิตหรือผู้นำเข้าเครื่องดื่มในภาชนะบรรจุที่ปิดสนิทเพื่อจำหน่าย ต้องปฏิบัติแล้วแต่กรณี ดังนี้

(๑) ปฏิบัติตามประกาศกระทรวงสาธารณสุขว่าด้วยเรื่อง วิธีการผลิต เครื่องมือเครื่องใช้ในการผลิต และการเก็บรักษาอาหาร สำหรับเครื่องดื่มในภาชนะบรรจุที่ปิดสนิทที่มีชนิดที่มีความเป็นกรดต่ำ และชนิดที่ปรับกรด หรือ

(๒) ปฏิบัติตามประกาศกระทรวงสาธารณสุขว่าด้วยเรื่องวิธีการผลิต เครื่องมือเครื่องใช้ในการผลิต และการเก็บรักษาอาหารในภาชนะบรรจุที่ปิดสนิทชนิดที่มีความเป็นกรดต่ำ และชนิดที่ปรับกรด สำหรับเครื่องดื่มในภาชนะบรรจุที่ปิดสนิทชนิดที่มีความเป็นกรดต่ำ และชนิดที่ปรับกรด

ข้อ ๗ ภาชนะบรรจุที่ใช้บรรจุเครื่องดื่ม ให้ปฏิบัติตามประกาศกระทรวงสาธารณสุขว่าด้วยเรื่อง ภาชนะบรรจุ

ข้อ ๘ การแสดงฉลากของเครื่องดื่ม ให้ปฏิบัติตามประกาศกระทรวงสาธารณสุขว่าด้วยเรื่อง ฉลาก เว้นแต่การใช้ชื่อเครื่องดื่มตามข้อ ๓(๒) ที่มีหรือทำจากน้ำผลไม้ทั้งชนิดเหลวหรือชนิดแห้งและเครื่องดื่มตามข้อ ๓(๓) ซึ่งมีกลิ่นหรือรสผลไม้ที่ได้จากการสังเคราะห์ทั้งชนิดเหลวและชนิดแห้ง ให้ปฏิบัติดังต่อไปนี้

(๑) เครื่องดื่มตามข้อ ๓(๒) ให้ใช้ชื่อ ดังนี้

(๑.๑) “น้ำ ๑๐๐%” (ความที่เว้นไว้ให้ระบุชื่อผลไม้) สำหรับเครื่องดื่มที่มีหรือทำจากผลไม้ล้วน

(๑.๒) “น้ำ ๑๐๐% จากน้ำ เข้มข้น” (ความที่เว้นไว้ให้ระบุชื่อผลไม้) สำหรับเครื่องดื่มที่ทำจากการนำผลไม้ชนิดเข้มข้นมาเจือจางด้วยน้ำ เพื่อให้มีคุณภาพหรือมาตรฐานเหมือนกับเครื่องดื่มตาม (๑.๑)

(๑.๓) “น้ำ%” (ความที่เว้นไว้ให้ระบุชื่อและปริมาณเป็นร้อยละของผลไม้) สำหรับเครื่องดื่มที่มีหรือทำจากผลไม้ตั้งแต่ร้อยละ ๒๐ ของน้ำหนักขึ้นไป แต่ไม่ใช่เครื่องดื่มตาม (๑.๑)

(๑.๔) “น้ำรส%” (ความที่เว้นไว้ให้ระบุชื่อและปริมาณเป็นร้อยละของผลไม้) สำหรับเครื่องดื่มที่มีหรือทำจากผลไม้ไม่ถึงร้อยละ ๒๐ ของน้ำหนัก

(๒) เครื่องดื่มตามข้อ ๓(๓) ซึ่งมีกลิ่นหรือรสของผลไม้ที่ได้จากการสังเคราะห์เป็นส่วนผสม ให้ใช้ชื่อ ดังนี้

“น้ำหวานกลิ่น.....” (ความที่เว้นไว้ให้ระบุชื่อกลิ่นของผลไม้ที่ได้จากการสังเคราะห์)

(๓) เครื่องดื่มตามข้อ ๓(๔) นอกจากจะต้องใช้ชื่อเครื่องดื่มตาม (๑) หรือ (๒) โดยไม่ต้องแสดงปริมาณของผลไม้แล้วจะต้องมีข้อความ “เข้มข้น” ต่อท้ายชื่อดังกล่าว และให้แสดงข้อความ “เมื่อเจือจางแล้วมีน้ำ%” (ความที่เว้นไว้ให้ระบุชนิดและปริมาณของผลไม้) ไว้ใต้ชื่อเครื่องดื่มด้วย

(๔) เครื่องดื่มตามข้อ ๓(๕) นอกจากจะต้องใช้ชื่อเครื่องดื่มตาม (๑) หรือ (๒) โดยไม่ต้องแสดงปริมาณของผลไม้แล้วจะต้องแสดงข้อความ “เมื่อละลายแล้วมีน้ำ%” (ความที่เว้นไว้ให้ระบุชนิดและปริมาณของผลไม้) ไว้ใต้ชื่อเครื่องดื่ม

เครื่องดื่มที่ใช้วัตถุให้ความหวานแทนน้ำตาล ต้องแสดงข้อความว่า “ใช้ เป็นวัตถุให้ความหวานแทนน้ำตาล” (ความที่เว้นไว้ให้ระบุชื่อของวัตถุให้ความหวานแทนน้ำตาลที่ใช้) ด้วยตัวอักษรขนาดไม่เล็กกว่า ๒ มิลลิเมตร สีของตัวอักษรตัดกับสีพื้นของฉลาก

ข้อความที่สำนักงานคณะกรรมการอาหารและยาประกาศกำหนด (ถ้ามี)

ข้อ ๙ การแสดงฉลากของเครื่องดื่มตามข้อ ๓(๓) ที่ใช้วัตถุแต่งกลิ่นรสที่มีกาเฟอีนตามธรรมชาติ นอกจากต้องปฏิบัติตามข้อ ๘ แล้ว ให้แสดงข้อความว่า “มีกาเฟอีน” ด้วยตัวอักษรขนาดความสูงไม่น้อยกว่า ๒ มิลลิเมตร ที่อ่านได้ชัดเจน อยู่ในบริเวณเดียวกับชื่ออาหารหรือเครื่องหมายการค้า

ข้อ ๑๐ ประกาศนี้ ไม่ใช้บังคับกับเครื่องดื่มในภาชนะบรรจุที่ปิดสนิทที่ผลิตเพื่อจำหน่ายในการส่งออก

ข้อ ๑๑ ให้ผู้ผลิตหรือนำเข้าเครื่องดื่มในภาชนะบรรจุที่ปิดสนิทที่ได้รับใบสำคัญการขึ้นทะเบียนตำรับอาหาร หรือใบสำคัญการใช้ฉลากอาหารตามประกาศกระทรวงสาธารณสุข (ฉบับที่ ๒๑๔) พ.ศ.๒๕๔๓ เรื่อง เครื่องดื่มในภาชนะบรรจุที่ปิดสนิท ลงวันที่ ๑๙ กันยายน พ.ศ.๒๕๔๓ ประกาศกระทรวงสาธารณสุข (ฉบับที่ ๒๓๐) พ.ศ.๒๕๔๔ เรื่อง เครื่องดื่มในภาชนะบรรจุที่ปิดสนิท (ฉบับที่ ๒) ลงวันที่ ๒๔ กรกฎาคม พ.ศ.๒๕๔๔ ประกาศกระทรวงสาธารณสุข (ฉบับที่ ๒๙๐) พ.ศ.๒๕๔๘ เรื่อง เครื่องดื่มในภาชนะบรรจุที่ปิดสนิท (ฉบับที่ ๓) ลงวันที่ ๒๕ กุมภาพันธ์ พ.ศ.๒๕๔๘ และประกาศกระทรวงสาธารณสุข เรื่อง เครื่องดื่มในภาชนะบรรจุที่ปิดสนิท (ฉบับที่ ๔) ลงวันที่ ๔ มีนาคม พ.ศ.๒๕๕๔ ซึ่งออกให้ก่อนวันที่ประกาศนี้ใช้บังคับใช้เลขสารบบอาหารดังกล่าวต่อไปได้ โดยถือว่าได้จดทะเบียนอาหารตามประกาศฉบับนี้แล้ว

ข้อ ๑๒ ประกาศนี้มีผลบังคับใช้เมื่อพ้นกำหนดหนึ่งร้อยแปดสิบวันนับแต่วันถัดจากวันประกาศในราชกิจจานุเบกษา เป็นต้นไป

ประกาศ ณ วันที่ ๒๖ มิถุนายน พ.ศ.๒๕๕๖

ประดิษฐ์ สินธวณรงค์

(นายประดิษฐ์ สินธวณรงค์)

รัฐมนตรีว่าการกระทรวงสาธารณสุข

(คัดจากราชกิจจานุเบกษา ฉบับประกาศและงานทั่วไป เล่ม ๑๓๐ ตอนพิเศษ ๘๗ ง ลงวันที่ ๒๔ กรกฎาคม พ.ศ. ๒๕๕๖)

(สำเนา)

ประกาศกระทรวงสาธารณสุข
(ฉบับที่ ๓๕๗) พ.ศ. ๒๕๕๖
เรื่อง อาหารมีวัตถุประสงคพิเศษ (ฉบับที่ ๒)

โดยที่เป็นการสมควรปรับปรุงประกาศกระทรวงสาธารณสุขว่าด้วยเรื่องอาหารมีวัตถุประสงคพิเศษ

อาศัยอำนาจตามความในมาตรา ๕ วรรคหนึ่ง และมาตรา ๖(๗) และ (๑๐) แห่งพระราชบัญญัติอาหาร พ.ศ.๒๕๒๒ อันเป็นกฎหมายที่มีบทบัญญัติบางประการเกี่ยวกับการจำกัดสิทธิและเสรีภาพของบุคคล ซึ่งมาตรา ๒๙ ประกอบกับมาตรา ๓๓ มาตรา ๔๑ มาตรา ๔๓ และมาตรา ๔๕ ของรัฐธรรมนูญแห่งราชอาณาจักรไทย บัญญัติให้กระทำได้โดยอาศัยอำนาจตามบทบัญญัติแห่งกฎหมาย รัฐมนตรีว่าการกระทรวงสาธารณสุขออกประกาศไว้ดังต่อไปนี้

ข้อ ๑ ให้ยกเลิกข้อ ๒ ของประกาศกระทรวงสาธารณสุข (ฉบับที่ ๒๓๘) พ.ศ.๒๕๔๔ เรื่องอาหารมีวัตถุประสงคพิเศษ ลงวันที่ ๑๑ กันยายน พ.ศ.๒๕๔๔ และให้ใช้ความต่อไปนี้แทน

“ข้อ ๒ ให้ฉลากอาหารมีวัตถุประสงคพิเศษต้องได้รับอนุญาตก่อนนำไปใช้”

ข้อ ๒ ประกาศนี้ให้ใช้บังคับตั้งแต่วันถัดจากวันประกาศในราชกิจจานุเบกษาเป็นต้นไป

ประกาศ ณ วันที่ ๒๖ มิถุนายน พ.ศ.๒๕๕๖

ประดิษฐ สินทวนรงค์
(นายประดิษฐ สินทวนรงค์)
รัฐมนตรีว่าการกระทรวงสาธารณสุข

(คัดจากราชกิจจานุเบกษา ฉบับประกาศและงานทั่วไป เล่ม ๑๓๐ ตอนพิเศษ ๘๗ ง ลงวันที่ ๒๔ กรกฎาคม พ.ศ. ๒๕๕๖)

(สำเนา)

ประกาศกระทรวงสาธารณสุข
(ฉบับที่ ๓๕๘) พ.ศ. ๒๕๕๖
เรื่อง กำหนดอาหารที่ห้ามผลิต นำเข้า หรือจำหน่าย

โดยที่เป็นการสมควรปรับปรุงประกาศกระทรวงสาธารณสุขว่าด้วยเรื่อง กำหนดอาหารที่ห้ามผลิต นำเข้า หรือจำหน่าย

อาศัยอำนาจตามความในมาตรา ๕ วรรคหนึ่ง และมาตรา ๖(๘) แห่งพระราชบัญญัติอาหาร พ.ศ.๒๕๒๒ อันเป็นกฎหมายที่มีบทบัญญัติบางประการเกี่ยวกับการจำกัดสิทธิและเสรีภาพของบุคคล ซึ่งมาตรา ๒๙ ประกอบกับมาตรา ๓๓ มาตรา ๔๑ มาตรา ๔๓ และมาตรา ๔๕ ของรัฐธรรมนูญแห่งราชอาณาจักรไทยบัญญัติให้กระทำได้ โดยอาศัยอำนาจตามบทบัญญัติแห่งกฎหมาย รัฐมนตรีว่าการกระทรวงสาธารณสุข ออกประกาศไว้ดังต่อไปนี้

ข้อ ๑ ให้ยกเลิกประกาศกระทรวงสาธารณสุข (ฉบับที่ ๒๙๒) พ.ศ.๒๕๔๘ เรื่อง กำหนดอาหารที่ห้ามผลิต นำเข้า หรือจำหน่าย ลงวันที่ ๑๕ พฤศจิกายน พ.ศ.๒๕๔๘

ข้อ ๒ ให้อาหารดังต่อไปนี้ เป็นอาหารที่ห้ามผลิต นำเข้า หรือจำหน่าย

๒.๑ คัลซิน (Dulcin) หรือมีชื่อทางเคมีว่า para-phenetolcarbamide ซึ่งให้ความหวานแทนน้ำตาล

๒.๒ เอเอฟ ๒ (AF₂) หรือมีชื่อทั่วไปว่า ฟิวริลฟรามิด (Furylframide) หรือมีชื่อทางเคมีว่า 2-(2-furyl)-3-(5-nitro-2-furyl) acrylamide เฉพาะใช้เป็นวัตถุเจือปนอาหาร

๒.๓ โพแทสเซียมโบรเมต (Potassium bromate) เฉพาะใช้เป็นวัตถุเจือปนอาหาร

๒.๔ อาหารที่มีคัลซิน เอเอฟ ๒ หรือ โพแทสเซียมโบรเมต ตามข้อ ๒.๑ ข้อ ๒.๒ และข้อ ๒.๓

๒.๕ อาหารที่มีดามิโนไซด์ (Daminozide) หรือซัคซินิคแอซิด ๒,๒-ไดเมทิลไฮดราไซด์ (Succinic acid 2,2-dimethylhydrazide)

๒.๖ หญ้าหวานซึ่งมีชื่อทางวิทยาศาสตร์ว่า *Stevia rebaudiana* Bertoni และผลิตภัณฑ์จากหญ้าหวาน ยกเว้น การผลิต นำเข้า หรือจำหน่าย

(๑) ใบหญ้าหวานตามประกาศกระทรวงสาธารณสุขว่าด้วยเรื่อง ชาสมุนไพร

(๒) สตีวียอลไกลโคไซด์ (Steviol glycosides) ตามประกาศกระทรวงสาธารณสุขว่าด้วยเรื่อง สตีวียอลไกลโคไซด์

(๓) หญ้าหวาน หรือผลิตภัณฑ์จากหญ้าหวานที่ใช้ผลิต หรือนำเข้า หรือจำหน่ายสำหรับการผลิตสตีวียอลไกลโคไซด์ ตาม (๒)

(๔) หญ้าหวาน หรือผลิตภัณฑ์จากหญ้าหวานที่ผลิตเพื่อการส่งออก

ข้อ ๓ ประกาศนี้ ให้ใช้บังคับตั้งแต่วันถัดจากวันประกาศในราชกิจจานุเบกษาเป็นต้นไป

ประกาศ ณ วันที่ ๘ กรกฎาคม พ.ศ. ๒๕๕๖

ประดิษฐ สินธวณรงค์

(นายประดิษฐ สินธวณรงค์)

รัฐมนตรีว่าการกระทรวงสาธารณสุข

(คัดจากราชกิจจานุเบกษา ฉบับประกาศและงานทั่วไป เล่ม ๑๓๐ ตอนพิเศษ ๙๑ ง ลงวันที่ ๓๑ กรกฎาคม พ.ศ. ๒๕๕๖)

(สำเนา)

ประกาศกระทรวงสาธารณสุข

(ฉบับที่ ๓๕๙) พ.ศ. ๒๕๕๖

เรื่อง ซัลโฟนาไมด์

โดยที่เป็นการสมควรให้มีการใช้กรดซัลโฟนาไมด์ และเกลือโซเดียมหรือเกลือแคลเซียมของกรดซัลโฟนาไมด์ เป็นวัตถุเจือปนอาหาร ซึ่งคณะกรรมการผู้เชี่ยวชาญว่าด้วยวัตถุเจือปนอาหารขององค์การอาหารและเกษตร และองค์การอนามัยโลก แห่งสหประชาชาติ (The Joint FAO/WHO Expert Committee on Food Additives, JECFA) ได้ประเมินและกำหนดค่าความปลอดภัย (Acceptable Daily Intake, ADI) แล้ว

อาศัยอำนาจตามความในมาตรา ๕ วรรคหนึ่ง และมาตรา ๖(๑)(๒)(๔)(๕)(๖)(๗)(๘) และ (๑๐) แห่งพระราชบัญญัติอาหาร พ.ศ.๒๕๒๒ อันเป็นกฎหมายที่มีบทบัญญัติบางประการเกี่ยวกับการจำกัดสิทธิและเสรีภาพของบุคคล ซึ่งมาตรา ๒๙ ประกอบกับมาตรา ๓๓ มาตรา ๔๑ มาตรา ๔๓ และมาตรา ๔๕ ของรัฐธรรมนูญแห่งราชอาณาจักรไทยบัญญัติให้กระทำได้โดยอาศัยอำนาจตามบทบัญญัติแห่งกฎหมาย รัฐมนตรีว่าการกระทรวงสาธารณสุข ออกประกาศไว้ดังต่อไปนี้

ข้อ ๑ ให้ยกเลิกประกาศกระทรวงสาธารณสุข ฉบับที่ ๑๑๓ (พ.ศ. ๒๕๓๑) เรื่อง โซเดียมซัลโฟนาไมด์ และอาหารที่มีโซเดียมซัลโฟนาไมด์ ลงวันที่ ๗ มีนาคม พ.ศ.๒๕๓๑

ข้อ ๒ ให้ซัลโฟนาไมด์เป็นวัตถุเจือปนอาหาร

ข้อ ๓ ซัลโฟนาไมด์ หมายถึง กรดซัลโฟนาไมด์ (Cyclohexylsulfamic acid หรือ Cyclohexanesulfamic acid [CAS: 100-88-9 INS No. 952]) และเกลือโซเดียมหรือเกลือแคลเซียมของกรดซัลโฟนาไมด์ เช่น โซเดียมซัลโฟนาไมด์ (Sodium cyclohexylsulfamate หรือ Sodium cyclohexanesulfamate [CAS: 139-05-9, INS No. 952(iv)]) หรือ แคลเซียมซัลโฟนาไมด์ (Calcium cyclohexylsulfamate หรือ Calcium cyclohexanesulfamate [CAS: 139-06-0, INS No. 952(ii)])

ข้อ ๔ การผลิตหรือนำเข้าเพื่อจำหน่ายซัลโฟนาไมด์ต้องปฏิบัติตามประกาศกระทรวงสาธารณสุข (ฉบับที่ ๒๘๑) พ.ศ.๒๕๔๗ เรื่อง วัตถุเจือปนอาหาร ลงวันที่ ๑๘ สิงหาคม พ.ศ.๒๕๔๗ ยกเว้นการปฏิบัติตามข้อ ๔ และข้อ ๖ ให้ปฏิบัติตามประกาศนี้

ข้อ ๕ โซเดียมซัลโฟนาไมด์ ต้องมีคุณภาพหรือมาตรฐาน ดังต่อไปนี้

ชื่อสารเคมี : Sodium cyclohexylsulfamate หรือ Sodium cyclohexanesulfamate
[CAS: 139-05-9, INS No. 952(iv)]

สูตร : โซเดียมซัลโฟนาไมด์: $C_6H_{12}NNaO_3S$ น้ำหนักโมเลกุล ๒๐๑.๒๒

คุณลักษณะ : เป็นผงผลึกหรือผลึกใสไม่มีสี

ข้อกำหนดเฉพาะ :

- ปริมาณไม่น้อยกว่าร้อยละ ๙๘ และไม่มากกว่าร้อยละ ๑๐๑ ของน้ำหนักแห้ง
- การละลาย ละลายในน้ำ ละลายได้เล็กน้อยในเอทานอล
- โซเดียม ผ่านการทดสอบ
- การเกิดผลึก ทดสอบโดยนำสารละลาย ๑ ใน ๑๐๐ ส่วน จำนวน ๑๐ มิลลิลิตร มาเติมกรด Hydrochloric ๑ มิลลิลิตร ผสมให้เข้ากันแล้วเติม Barium chloride ๑ มิลลิลิตร จะได้สารละลายใสซึ่งเมื่อเติม Sodium nitrite ๑ มิลลิลิตร จะเกิดผลึกสีขาว
- การเสียน้ำหนักเมื่อแห้ง (ที่อุณหภูมิ ๑๐๕ องศาเซลเซียส, ๑ ชั่วโมง): ไม่เกินร้อยละ ๑.๐
- ความบริสุทธิ์: ปริมาณ Cyclohexylamine ไม่เกิน ๑๐ มิลลิกรัมต่อกิโลกรัม และ Dicyclohexylamine ไม่เกิน ๑ มิลลิกรัมต่อกิโลกรัม

ข้อจำกัดของสารแปลกปน : ตะกั่ว ไม่เกิน ๑ มิลลิกรัมต่อกิโลกรัม

การบรรจุและการเก็บรักษา : เก็บในภาชนะบรรจุที่ปิดสนิท

คุณภาพหรือมาตรฐาน : อ้างอิงจาก JECFA Monograph (๒๐๐๖) หรือหากมีการแก้ไขให้มีคุณภาพหรือมาตรฐานตามที่กำหนดไว้ในฉบับล่าสุด

ข้อ ๖ แคลเซียมซัยคลาเมต ต้องมีคุณภาพหรือมาตรฐาน ดังต่อไปนี้

ชื่อสารเคมี : Calcium cyclohexyl sulfamate หรือ Calcium cyclohexanesulfamate
[CAS: 139-06-0, INS No. 952(ii)]

สูตร : แคลเซียมซัยคลาเมต $C_{12}H_{24}CaN_2O_6S_2 \cdot 2H_2O$ น้ำหนักโมเลกุล ๔๓๒.๕๗

คุณลักษณะ : เป็นผงสีขาวหรือผลึกใสไม่มีสี มีความหวานกว่าน้ำตาลซูโครสปริมาณ ๓๐ เท่า

ข้อกำหนดเฉพาะ :

- มีปริมาณไม่น้อยกว่าร้อยละ ๙๘ และไม่มากกว่าร้อยละ ๑๐๑ ของ น้ำหนักแห้งที่ดั่งน้ำออก
- การละลาย ละลายในน้ำ ละลายได้เล็กน้อยในเอทานอล
- แคลเซียม ผ่านการทดสอบ
- การเกิดผลึก ทดสอบโดยนำสารละลาย ๑ ใน ๑๐๐ ส่วน จำนวน ๑๐ มิลลิลิตร มาเติมกรด Hydrochloric ๑ มิลลิลิตร ผสมให้เข้ากันแล้วเติม Barium chloride ๑ มิลลิลิตร จะได้สารละลายใสซึ่งเมื่อเติม Sodium nitrite ๑ มิลลิลิตร จะเกิดผลึกสีขาว
- การเสียน้ำหนักเมื่อแห้ง (ที่อุณหภูมิ ๑๔๐ องศาเซลเซียส, ๒ ชั่วโมง): ไม่น้อยกว่าร้อยละ ๖.๐ และไม่เกินร้อยละ ๙.๐
- ความบริสุทธิ์: ปริมาณ Cyclohexylamine ไม่เกิน ๑๐ มิลลิกรัมต่อกิโลกรัม และ Dicyclohexylamine ไม่เกิน ๑ มิลลิกรัมต่อกิโลกรัม

ข้อจำกัดของสารแปลกปน : ตะกั่ว ไม่เกิน ๑ มิลลิกรัมต่อกิโลกรัม

การบรรจุและการเก็บรักษา : เก็บในภาชนะบรรจุที่ปิดสนิท

คุณภาพหรือมาตรฐาน : อ้างอิงจาก JECFA Monograph (๒๐๐๖) หรือหากมีการแก้ไขให้มีคุณภาพหรือมาตรฐานตามที่กำหนดไว้ในฉบับล่าสุด

-๓-

ข้อ ๗ การใช้ชื่อยศลาเมตเป็นวัตถุให้ความหวานแทนน้ำตาลให้ใช้ตามข้อกำหนดตามชนิดอาหารและปริมาณที่กำหนดไว้ตามบัญชีท้ายประกาศนี้

ข้อ ๘ ประกาศนี้ให้ใช้บังคับตั้งแต่วันถัดจากวันประกาศในราชกิจจานุเบกษาเป็นต้นไป

ประกาศ ณ วันที่ ๘ กรกฎาคม พ.ศ. ๒๕๕๖

ประดิษฐ สินธวณรงค์)

(นายประดิษฐ สินธวณรงค์)

รัฐมนตรีว่าการกระทรวงสาธารณสุข

(คัดจากราชกิจจานุเบกษา ฉบับประกาศและงานทั่วไป เล่ม ๑๓๐ ตอนพิเศษ ๙๑ ง ลงวันที่ ๓๑ กรกฎาคม พ.ศ. ๒๕๕๖)

ปกเลิก

บัญชีแนบท้ายประกาศกระทรวงสาธารณสุข (ฉบับที่ ๓๕๙) พ.ศ. ๒๕๕๖ เรื่อง ชัยคลาเมต

ลำดับ	ชื่อและกลุ่มหน้าที่ในอาหาร	รหัสของหมวดอาหาร	ชนิดของอาหาร	ปริมาณสูงสุดที่ใช้ได้ (มิลลิกรัมต่อ ๑ กิโลกรัม) เว้นแต่ได้ระบุปริมาณเฉพาะไว้แล้ว
๑. (INS 952)	ชัยคลาเมต ชื่ออื่น - Cyclamic acid, INS 952 (i) - Calcium cyclamate, INS 952 (ii) - Sodium cyclamate, INS 952 (iv) กลุ่มหน้าที่ : - วัตถุประสงค์ให้ความหวานแทนน้ำตาล	๐๑.๑.๒ ๐๑.๗ ๐๒.๔ ๐๓.๐ ๐๔.๑.๒.๔ ๐๔.๑.๒.๖ ๐๔.๑.๒.๘ ๐๔.๑.๒.๙ ๐๔.๒.๒.๖	เครื่องดื่มที่มีนมเป็นส่วนประกอบหลักทั้ง ชนิดเหลว และชนิดผง (ปรุงแต่ง) อาจผ่านการหมักหรือไม่ก็ได้ ไม่รวมถึงนมปรุงแต่ง ขนมหวานที่มีนมเป็นส่วนประกอบหลัก ขนมหวานที่มีไข่เป็นส่วนประกอบหลัก ไอศกรีมหวานเย็น ผลไม้ที่ผ่านกรรมวิธีหนึ่ง ผลิตภัณฑ์ที่มีผลไม้เป็นส่วนประกอบหลักสำหรับทาหรือป้ายขนมอบ ไม่รวมถึงผลิตภัณฑ์ตามหมวด ๐๔.๑.๒.๕ ผลไม้แปรรูปพร้อมประกอบอาหาร ขนมหวานที่มีผลไม้เป็นส่วนประกอบหลัก ผัก สลัด ร่ายทะเล น้ทและเมล็ดที่ปิด	๒๕๐ ค่านิยมเป็นกรดชัยคลาเมก ๒๕๐ ค่านิยมเป็นกรดชัยคลาเมก ๒๕๐ ค่านิยมเป็นกรดชัยคลาเมก ๑๐๐๐ ค่านิยมเป็นกรดชัยคลาเมก ๒๐๐๐ ค่านิยมเป็นกรดชัยคลาเมก ๒๕๐ ค่านิยมเป็นกรดชัยคลาเมก ๒๕๐ ค่านิยมเป็นกรดชัยคลาเมก ๒๕๐ ค่านิยมเป็นกรดชัยคลาเมก

ลำดับ	ชื่อและกลุ่มหน้าที่ในอาหาร	รหัสของหมวดอาหาร	ชนิดของอาหาร	ปริมาณสูงสุดที่ให้ใช้ได้ (มิลลิกรัมต่อ ๑ กิโลกรัม) เว้นแต่ได้ระบุปริมาณเฉพาะไว้แล้ว
		๐๕.๑.๒	โกโก้ผสมชนิดเซรุ่ม	๒๕๐ คำนวณเป็นกรดซิตริก ในสภาพที่จำหน่ายต่อผู้บริโภคโดยตรง
		๐๕.๑.๓	ผลิตภัณฑ์โกโก้ ที่ใช้ทาหรือป้าย หรือเป็นไส้ขนมอบ	๕๐๐ คำนวณเป็นกรดซิตริก
		๐๕.๑.๔	ช็อกโกแลตและขนมหวานจากช็อกโกแลต ไม่รวมถึงช็อกโกแลต	๕๐๐ คำนวณเป็นกรดซิตริก
		๐๕.๑.๕	ผลิตภัณฑ์เลียนแบบช็อกโกแลต	๕๐๐ คำนวณเป็นกรดซิตริก
		๐๕.๒	ลูกกวาด นูกัต มาร์ชแมลโลว์	๕๐๐ คำนวณเป็นกรดซิตริก สำหรับลูกอมหรือเม็ดอมขนาดเล็ก ที่มีรสหวานจัด หรือเม็ดอมระงับกลิ่นปากกลืนมันต์ ใช้ได้ในปริมาณ ๒,๕๐๐ มิลลิกรัม/กิโลกรัม
		๐๕.๓	หมากฝรั่ง	๓๐๐๐ คำนวณเป็นกรดซิตริก
		๐๕.๔	ผลิตภัณฑ์ใช้เคลือบหรือแต่งหน้าขนม	๕๐๐ คำนวณเป็นกรดซิตริก
		๐๖.๕	ขนมหวานที่มีธัญชาติและสตาร์ชเป็นส่วนประกอบหลัก	๒๕๐ คำนวณเป็นกรดซิตริก

ลำดับ	ชื่อและกลุ่มหน้าที่ในอาหาร	รหัสของหมวดอาหาร	ชนิดของอาหาร	ปริมาณสูงสุดที่ใช้ได้ (มิลลิกรัมต่อ ๑ กิโลกรัม) เว้นแต่ได้ระบุปริมาณเฉพาะไว้แล้ว
		๐๗.๒	ขนมอบ (รสหวาน รสเค็ม รสพิเศษ) และส่วนผสมสำเร็จรูป (mixes)	๑๖๐๐ คำนวณเป็นกรดซัลฟามิก สำหรับผลิตภัณฑ์ที่มีวัตถุประสงค์ทางโภชนาการเป็นพิเศษ
		๑๐.๔	ขนมหวานที่มีไขมันเป็นส่วนประกอบหลัก	๒๕๐ คำนวณเป็นกรดซัลฟามิก
		๑๑.๔	น้ำตาลและซีรับที่ใช้ราดหรือแต่งหน้าขนม	๕๐๐ คำนวณเป็นกรดซัลฟามิก ใช้สำหรับน้ำเชื่อมราดแพนเค้กหรือน้ำเชื่อมเมเบิลเท่านั้น
		๑๑.๖	วัตถุให้ความหวานแทนน้ำตาล	ปริมาณที่เหมาะสม คำนวณเป็นกรดซัลฟามิก
		๑๒.๖.๑	ซอสอิมัลชัน	๕๐๐ คำนวณเป็นกรดซัลฟามิก
		๑๒.๗	สลัด และผลิตภัณฑ์ทาแซนวิช	๕๐๐ คำนวณเป็นกรดซัลฟามิก
		๑๓.๓	อาหารทางการแพทย์	๔๐๐ คำนวณเป็นกรดซัลฟามิก
		๑๓.๔	อาหารสำหรับผู้ที่ต้องการควบคุมน้ำหนัก	๕๐๐ คำนวณเป็นกรดซัลฟามิก

ลำดับ	ชื่อและกลุ่มหน้าที่เนอาหาร	รหัสของหมวดอาหาร	ชนิดของอาหาร	ปริมาณสูงสุดที่ใช้ได้ (มิลลิกรัมต่อ ๑ กิโลกรัม) เว้นแต่ได้ระบุปริมาณเฉพาะไว้แล้ว
		๑๓.๕	อาหารมีวัตถุประสงค์เฉพาะทางด้านโภชนาการ	๔๐๐ คำนวณเป็นกรดซัลฟิวริก
		๑๓.๖	ผลิตภัณฑ์เสริมอาหาร	๑๒๕๐ คำนวณเป็นกรดซัลฟิวริก
		๑๔.๑.๓.๑	น้ำผลไม้ชนิดเนคต้า	๔๐๐ คำนวณเป็นกรดซัลฟิวริก
		๑๔.๑.๓.๒	น้ำผักชนิดเนคต้า	๔๐๐ คำนวณเป็นกรดซัลฟิวริก
		๑๔.๑.๓.๓	น้ำผลไม้ชนิดดื่บเข้มข้น	๔๐๐ คำนวณเป็นกรดซัลฟิวริก
		๑๔.๑.๓.๔	น้ำผักชนิดดื่บเข้มข้น	๔๐๐ คำนวณเป็นกรดซัลฟิวริก
		๑๔.๑.๔	เครื่องดื่มแต่งกลิ่นรส ไม่รวมเครื่องดื่มเกลือแร่	๓๕๐ คำนวณเป็นกรดซัลฟิวริก ในสภาพที่จำหน่ายต่อผู้บริโภคโดยตรง

(สำเนา)

ประกาศกระทรวงสาธารณสุข
(ฉบับที่ ๓๖๐) พ.ศ. ๒๕๕๖
เรื่อง สตีวียอลไกลโคไซด์

โดยที่เป็นการสมควรให้มีการใช้สตีวียอลไกลโคไซด์ (Steviol glycosides) ซึ่งประกอบด้วย สตีวิโอไซด์ (Stevioside) รีบาดีโอไซด์ เอ (Rebaudioside A) รีบาดีโอไซด์ บี (Rebaudioside B) รีบาดีโอไซด์ ซี (Rebaudioside C) รีบาดีโอไซด์ ดี (Rebaudioside D) รีบาดีโอไซด์ เอฟ (Rebaudioside F) ดัลโคไซด์ เอ (Dulcoside A) รูบัสไซด์ (Rubusoside) และ สตีวียอลไบโอไซด์ (Steviolbioside) เป็นวัตถุเจือปนอาหาร ซึ่งคณะกรรมการผู้เชี่ยวชาญว่าด้วยวัตถุเจือปนอาหารขององค์การอาหารและเกษตร และองค์การอนามัยโลก แห่งสหประชาชาติ (The Joint FAO/WHO Expert Committee on Food Additives, JECFA) ได้ประเมินและกำหนดค่าความปลอดภัย (Acceptable Daily Intake, ADI) แล้ว

อาศัยอำนาจตามความในมาตรา ๕ แห่งรัฐธรรมนูญและมาตรา ๖(๑)(๒)(๔)(๕)(๖)(๗)(๘) และ (๑๐) แห่งพระราชบัญญัติอาหาร พ.ศ.๒๕๒๒ อันเป็นกฎหมายที่มีบทบัญญัติบางประการเกี่ยวกับการจำกัดสิทธิและเสรีภาพของบุคคล ซึ่งมาตรา ๒๙ ประกอบกับมาตรา ๓๓ มาตรา ๔๑ มาตรา ๔๓ และมาตรา ๔๕ ของรัฐธรรมนูญแห่งราชอาณาจักรไทยบัญญัติให้กระทำได้โดยอาศัยอำนาจตามบทบัญญัติแห่งกฎหมาย รัฐมนตรีว่าการกระทรวงสาธารณสุข ออกประกาศไว้ดังต่อไปนี้

ข้อ ๑ ให้ยกเลิก ประกาศกระทรวงสาธารณสุข (ฉบับที่ ๒๖๒) พ.ศ.๒๕๔๕ เรื่อง สตีวิโอไซด์และอาหารที่มีส่วนผสมของสตีวิโอไซด์ ลงวันที่ ๒๖ กันยายน พ.ศ. ๒๕๔๕

ข้อ ๒ ให้สตีวียอลไกลโคไซด์เป็นวัตถุเจือปนอาหาร

ข้อ ๓ สตีวียอลไกลโคไซด์ (Steviol glycosides) หมายความว่า สารสกัดบริสุทธิ์จากใบหญ้าหวาน (*Stevia rebaudiana* Bertoni) ซึ่งประกอบด้วย สตีวิโอไซด์ (Stevioside) รีบาดีโอไซด์ เอ (Rebaudioside A) รีบาดีโอไซด์ บี (Rebaudioside B) รีบาดีโอไซด์ ซี (Rebaudioside C) รีบาดีโอไซด์ ดี (Rebaudioside D) รีบาดีโอไซด์ เอฟ (Rebaudioside F) ดัลโคไซด์ เอ (Dulcoside A) รูบัสไซด์ (Rubusoside) และ สตีวียอลไบโอไซด์ (Steviolbioside)

ข้อ ๔ การผลิตหรือนำเข้าเพื่อจำหน่ายสตีวียอลไกลโคไซด์ต้องปฏิบัติตามประกาศกระทรวงสาธารณสุข (ฉบับที่ ๒๘๑) พ.ศ.๒๕๔๗ เรื่อง วัตถุเจือปนอาหาร ลงวันที่ ๑๘ สิงหาคม พ.ศ.๒๕๔๗ ยกเว้นการปฏิบัติตามข้อ ๔ และข้อ ๖ ให้ปฏิบัติตามประกาศนี้

ข้อ ๕ สตีวียอลไกลโคไซด์ ต้องมีคุณภาพหรือมาตรฐาน ดังต่อไปนี้

ชื่อสารเคมี: สตีวิโอไซด์: 13-[(2-O-β-D-glucopyranosyl-β-D-glucopyranosyl)oxy]kaur-16-en-18-oic acid หรือ β-D-glucopyranosyl ester [CAS: 57817-89-7, INS No. 960]
รีบาดีโอไซด์ เอ: 13-[(2-O-β-D-glucopyranosyl-3-O-β-D-glucopyranosyl-β-D-glucopyranosyl)oxy]kaur-16-en-18-oic acid หรือ β-D-glucopyranosyl ester [CAS: 58543-16-1, INS No. 960]

-๒-

สูตร : สตีวีโอไซด์: $C_{38}H_{60}O_{18}$ น้ำหนักโมเลกุล ๘๐๔.๘๘

รีบาตีโอไซด์ เอ: $C_{44}H_{70}O_{23}$ น้ำหนักโมเลกุล ๙๖๗.๐๓

คุณลักษณะ: เป็นผงสีขาวหรือสีเหลืองอ่อน ไม่มีกลิ่นหรือมีกลิ่นเฉพาะ มีความหวานมากกว่าน้ำตาลทราย ๒๐๐-๓๐๐ เท่า

ข้อกำหนดเฉพาะ:

- ปริมาณสารในกลุ่มสตีวีโอลไกลโคไซด์รวมทั้งหมดไม่น้อยกว่าร้อยละ ๙๕ ของน้ำหนักแห้ง
- การละลาย ละลายน้ำได้ดี
- pH ๔.๕-๗.๐ ของสารละลาย ๑ ใน ๑๐๐ ส่วน
- ความบริสุทธิ์: ถ้า ไม่เกินร้อยละ ๑
- การเสียน้ำหนักเมื่อแห้ง (ที่อุณหภูมิ ๑๐๕ องศาเซลเซียส, ๒ ชั่วโมง): ไม่เกินร้อยละ ๖.๐
- ปริมาณสารละลายตกค้าง: เมทานอล ไม่เกิน ๒๐๐ มิลลิกรัมต่อกิโลกรัม และ
เอทานอล ไม่เกิน ๕๐๐๐ มิลลิกรัมต่อกิโลกรัม

ข้อจำกัดของสารแปลกปน: สารหนู ไม่เกิน ๑ มิลลิกรัมต่อกิโลกรัม และ
ตะกั่ว ไม่เกิน ๑ มิลลิกรัมต่อกิโลกรัม

การบรรจุและการเก็บรักษา: เก็บ ในภาชนะบรรจุที่ปิดสนิท

คุณภาพหรือมาตรฐาน: อ้างอิงจาก JEC A Monograph (๒๐๑๐) หรือหากมีการแก้ไข
ให้มีคุณภาพหรือมาตรฐานตามที่กำหนดไว้ในฉบับล่าสุด

ข้อ ๖ การใช้สตีวีโอลไกลโคไซด์เป็นวัตถุให้ความหวานแทนน้ำตาลให้ใช้ตามข้อกำหนดตามชนิดอาหารและปริมาณที่กำหนดไว้ตามบัญชีทำประกาศนี้

ข้อ ๗ ให้ผู้ผลิต หรือผู้นำเข้าอาหารตามที่ได้รับอนุญาตตามประกาศกระทรวงสาธารณสุข (ฉบับที่ ๒๖๒) พ.ศ. ๒๕๔๕ เรื่อง สตีวีโอไซด์และอาหารที่มีส่วนผสมของสตีวีโอไซด์ ลงวันที่ ๒๖ กันยายน พ.ศ. ๒๕๔๕ ขอขึ้นทะเบียนตำรับอาหารให้ถูกต้องตามประกาศฉบับนี้ และประกาศกระทรวงสาธารณสุข (ฉบับที่ ๒๘๑) พ.ศ. ๒๕๔๗ เรื่อง วัตถุเจือปนอาหาร ลงวันที่ ๑๘ สิงหาคม ๒๕๔๗ ภายใน ๑ ปี นับแต่วันที่ประกาศนี้ใช้บังคับ

อาหารที่มีส่วนผสมของสตีวีโอไซด์ที่ใช้เป็นอาหารสำหรับผู้ที่ต้องการควบคุมน้ำหนักตามประกาศกระทรวงสาธารณสุข ฉบับที่ ๑๒๑ (พ.ศ.๒๕๓๒) เรื่อง อาหารสำหรับผู้ที่ต้องการควบคุมน้ำหนัก ลงวันที่ ๒๓ พฤษภาคม ๒๕๓๒ ให้แก้ไขรายละเอียดอาหารให้ถูกต้องตามประกาศฉบับนี้ ภายใน ๑ ปี นับแต่วันที่ประกาศนี้ใช้บังคับ

ข้อ ๘ ประกาศนี้ ให้ใช้บังคับตั้งแต่วันถัดจากวันประกาศในราชกิจจานุเบกษาเป็นต้นไป

ประกาศ ณ วันที่ ๘ กรกฎาคม พ.ศ. ๒๕๕๖

ประดิษฐ สีนธวรงค์

(นายประดิษฐ สีนธวรงค์)

รัฐมนตรีว่าการกระทรวงสาธารณสุข

(คัดจากราชกิจจานุเบกษา ฉบับประกาศและงานทั่วไป เล่ม ๑๓๐ ตอนพิเศษ ๙๑ ง ลงวันที่ ๓๑ กรกฎาคม พ.ศ. ๒๕๕๖)

บัญชีแนบท้ายประกาศกระทรวงสาธารณสุข (ฉบับที่ ๓๖๐) พ.ศ. ๒๕๕๖ เรื่อง สตีวียอลไกลโคไซด์

ลำดับ	ชื่อและกลุ่มหน้าที่ในอาหาร	รหัสของหมวดอาหาร	ชนิดของอาหาร	ปริมาณสูงสุดที่ใช้ได้ (มิลลิกรัมต่อ ๑ กิโลกรัม) เว้นแต่ได้ระบุปริมาณเฉพาะไว้แล้ว
๑. (INS 960)	สตีวียอล ไกลโคไซด์ ชื่ออื่น Steviol Glycosides กลุ่มหน้าที่ : - วัตถุให้ความหวานแทนน้ำตาล	๐๑.๑.๒	เครื่องดื่มที่มีนมเป็นส่วนประกอบหลักทั้ง ชนิดเหลว และชนิดผง (ปรุงแต่ง) อาจผ่านการหมักหรือไม่ก็ได้ ไม่รวมถึงนมปรุงแต่ง	๗๐ คำนวณเป็นสตีวียอล ใช้สำหรับผลิตภัณฑ์แต่งกลิ่นรสเท่านั้น
		๐๑.๕.๒	ผลิตภัณฑ์เลียนแบบนมผงและครีมผง	๓๓๐ คำนวณเป็นสตีวียอล ใช้สำหรับผลิตภัณฑ์แต่งกลิ่นรสเท่านั้น
		๐๑.๗	ขนมหวานที่มีนมเป็นส่วนประกอบหลัก	๓๓๐ คำนวณเป็นสตีวียอล
		๐๒.๔	ขนมหวานที่มีไขมันเป็นส่วนประกอบหลัก	๓๓๐ คำนวณเป็นสตีวียอล
		๐๓.๐	ไอศกรีมหวานเย็น	๒๗๐ คำนวณเป็นสตีวียอล
		๐๔.๑.๒.๓	ผลไม้เมื่อน้ำส้มสายชู หรือน้ำเกลือ	๑๐๐ คำนวณเป็นสตีวียอล
		๐๔.๑.๒.๔	ผลไม้ที่ผ่านกรรมวิธีแคนนิ่ง	๓๓๐ คำนวณเป็นสตีวียอล
		๐๔.๑.๒.๖	ผลิตภัณฑ์ที่มีผลไม้เป็นส่วนประกอบหลักสำหรับทาหรือป้ายขนมอบ ไม่รวมถึงผลิตภัณฑ์ตามหมวด ๐๔.๑.๒.๕	๓๓๐ คำนวณเป็นสตีวียอล

ลำดับ	ชื่อและกลุ่มหน้าที่ในอาหาร	รหัสของหมวดอาหาร	ชนิดของอาหาร	ปริมาณสูงสุดที่ใช้ได้ (มีลกรัมต่อ ๑ กิโลกรัม) เว้นแต่ได้ระบุปริมาณเฉพาะไว้แล้ว
		๐๔.๑.๒.๗	ผลไม้แช่แข็งชนิดแห้ง	๔๐ คำนวณเป็นสตีวอล
		๐๔.๑.๒.๘	ผลไม้แปรรูปประกอบอาหาร	๓๓๐ คำนวณเป็นสตีวอล
		๐๔.๑.๒.๙	ขนมปังอบที่มีผลไม้เป็นส่วนประกอบหลัก	๓๕๐ คำนวณเป็นสตีวอล
		๐๔.๑.๒.๑๐	ผลิตภัณฑ์ของ	๑๑๕ คำนวณเป็นสตีวอล
		๐๔.๑.๒.๑๑	ไส้ขนมอบที่ทำจากผลไม้	๓๓๐ คำนวณเป็นสตีวอล
		๐๔.๑.๒.๑๒	ผลไม้ปรุงสุก	๔๐ คำนวณเป็นสตีวอล
		๐๔.๒.๒.๒	ผัก สหรัยทะเล นัทและเมล็ดที่แห้ง	๔๐ คำนวณเป็นสตีวอล
		๐๔.๒.๒.๓	ผัก สหรัยทะเล ในน้ำส้มสายชู น้ำมัน ผ่าเกลือ หรือ ซอสถั่วเหลือง	๓๓๐ คำนวณเป็นสตีวอล
		๐๔.๒.๒.๔	ผัก สหรัยทะเล ที่ผ่านกรรมวิธีคั้นนึ่ง	๗๐ คำนวณเป็นสตีวอล
		๐๔.๒.๒.๕	ผัก สหรัยทะเล นัทและเมล็ด บดและใช้ทาหรือป้ายขนมอบ	๓๓๐ คำนวณเป็นสตีวอล

ลำดับ	ชื่อและกลุ่มหน้าที่ในอาหาร	รหัสของหมวดอาหาร	ชนิดของอาหาร	ปริมาณสูงสุดที่ใช้ได้ (มีลิกกรัมต่อ ๑ กิโลกรัม) เว้นแต่ได้ระบุปริมาณเฉพาะไว้แล้ว
		๐๔.๒.๒.๖	ผัก สหรัยทะเล น้ทและเมล็ดที่บด	๑๖๕ คำนวณเป็นสตีวอล
		๐๔.๒.๒.๗	ผัก สหรัยทะเล ตอง	๒๐๐ คำนวณเป็นสตีวอล
		๐๔.๒.๒.๘	ผัก สหรัยทะเล ปรงสุกหรือทอด	๔๐ คำนวณเป็นสตีวอล
		๐๕.๒	ลูกกวาด นุกัดและมาร์ชเพน	๗๐๐ คำนวณเป็นสตีวอล
		๐๕.๓	หมากฝรั่ง	๑๑๐๐ คำนวณเป็นสตีวอล
		๐๖.๓	ผลิตภัณฑ์ธัญชาติสำหรับทารก	๓๕๐ คำนวณเป็นสตีวอล
		๐๖.๕	ขนมหวานที่มีธัญชาติและสตาร์ชเป็นส่วนประกอบหลัก	๑๖๕ คำนวณเป็นสตีวอล
		๐๖.๘.๑	น้ำมันถั่วเหลือง	๑๐๐ คำนวณเป็นสตีวอล
		๐๘.๓.๒	เนื้อสัตว์บด ทำให้สุกโดยใช้ความร้อน	๑๐๐ คำนวณเป็นสตีวอล ใช้สำหรับน้ำเกลือที่ใช้ในการผลิตไส้กรอกเท่านั้น

ลำดับ	ชื่อและกลุ่มหน้าที่ในอาหาร	รหัสของหมวดอาหาร	ชนิดของอาหาร	ปริมาณสูงสุดที่ใช้ได้ (มีลิกกรัมต่อ ๑ กิโลกรัม) เว้นแต่ได้ระบุปริมาณเฉพาะไว้แล้ว
		๐๙.๓.๑	สัตว์น้ำและผลิตภัณฑ์สัตว์น้ำ หมักน้ำส้มสายชูหรือไวน์	๑๐๐ คำนวณเป็นสตีวียอล สำหรับใช้ในผลิตภัณฑ์ที่มีรสเปรี้ยวและหวานเท่านั้น
		๐๙.๓.๒	สัตว์น้ำและผลิตภัณฑ์สัตว์น้ำดองในน้ำเกลือ	๑๖๕ คำนวณเป็นสตีวียอล
		๐๙.๓.๓	คาร์โบไฮเดรตและผลิตภัณฑ์ที่ใช้แทนคาร์เรียร์	๑๐๐ คำนวณเป็นสตีวียอล
		๐๙.๔	สัตว์น้ำและผลิตภัณฑ์น้ำที่ผ่านกระบวนการนอมอาหาร	๑๐๐ คำนวณเป็นสตีวียอล
		๑๐.๔	ขนมหวานที่มีไขมันส่วนประกอบหลัก	๓๓๐ คำนวณเป็นสตีวียอล
		๑๑.๖	วัตถุที่ให้ความหวานแทนน้ำตาล	ปริมาณที่เหมาะสม คำนวณเป็นสตีวียอล
		๑๒.๒.๒	เครื่องปรุงรส	๓๐ คำนวณเป็นสตีวียอล
		๑๒.๔	มีสตาร์ด	๑๓๐ คำนวณเป็นสตีวียอล
		๑๒.๕	ซุ๊ป	๕๐ คำนวณเป็นสตีวียอล
		๑๒.๖.๑	ซอสอิมัลชัน	๓๕๐ คำนวณเป็นสตีวียอล

ลำดับ	ชื่อและกลุ่มหน้าที่ในอาหาร	รหัสของหมวดอาหาร	ชนิดของอาหาร	ปริมาณสูงสุดที่ใช้ได้ (มีลิกกรัมต่อ ๑ กิโลกรัม) เว้นแต่ได้ระบุปริมาณเฉพาะไว้แล้ว
		๑๒.๖.๒	ซอสที่ไม่เป็นอิมัลชัน	๓๕๐ คำนวณเป็นสตีวียอล
		๑๒.๖.๓	ซอสและเกรวี่เข้มข้น	๓๕๐ คำนวณเป็นสตีวียอล ใช้สำหรับการอบเท่านั้น
		๑๒.๖.๔	ซอสใส	๓๕๐ คำนวณเป็นสตีวียอล
		๑๒.๗	สลัด และผลิตภัณฑ์แซนวิช	๑๑๕ คำนวณเป็นสตีวียอล
		๑๒.๙.๒.๑	ผลิตภัณฑ์ปรุงรสที่ได้จากการย่อยโปรตีนจากถั่วเหลืองที่ผ่านการหมัก	๓๐ คำนวณเป็นสตีวียอล
		๑๒.๙.๒.๒	ผลิตภัณฑ์ปรุงรสที่ได้จากการย่อยโปรตีนจากเห็ดที่ผ่านการหมัก	๑๖๕ คำนวณเป็นสตีวียอล
		๑๒.๙.๒.๓	ผลิตภัณฑ์ปรุงรสที่ได้จากการย่อยโปรตีนจากถั่วเหลืองประเภทอื่นๆ นอกเหนือจากผลิตภัณฑ์ตามหมวด ๑๒.๙.๒.๑ และ ๑๒.๙.๒.๒	๑๖๕ คำนวณเป็นสตีวียอล
		๑๓.๓	อาหารทางการแพทย์	๓๕๐ คำนวณเป็นสตีวียอล
		๑๓.๔	อาหารสำหรับผู้ที่ต้องการควบคุมน้ำหนัก	๒๗๐ คำนวณเป็นสตีวียอล

ลำดับ	ชื่อและกลุ่มหน้าที่ในอาหาร	รหัสของหมวดอาหาร	ชนิดของอาหาร	ปริมาณสูงสุดที่ใช้ได้ (มิลลิกรัมต่อ ๑ กิโลกรัม) เว้นแต่ได้ระบุปริมาณเฉพาะไว้แล้ว
		๑๓.๕	อาหารมีวัตถุประสงค์เฉพาะทางด้านโภชนาการ	๖๖๐ คำนวณเป็นสตีวียอล ปริมาณการใช้สำหรับผลิตภัณฑ์ที่เป็นของแข็ง (เช่น อาหารสำหรับผู้ต้องการควบคุมน้ำหนัก โดยบริโภคแทนอาหารปกติหรือบริโภคแทนอาหารบางส่วน) สำหรับผลิตภัณฑ์ที่เป็นของเหลวใช้ได้ปริมาณ ๖๐๐ มิลลิกรัม/กิโลกรัม คำนวณเป็นสตีวียอล
		๑๓.๖	ผลิตภัณฑ์เสริมอาหาร	๒๕๐๐ คำนวณเป็นสตีวียอล ใช้สำหรับผลิตภัณฑ์เสริมอาหารที่ใช้เดี่ยวเท่านั้น
		๑๔.๑.๓	น้ำตาลไม่และน้ำผึ้งในคั้น	๒๐๐ คำนวณเป็นสตีวียอล
		๑๔.๑.๔	เครื่องดื่มแต่งกลิ่นรส ไม่รวมถึงเครื่องดื่มใสแร่	๑๑๕ คำนวณเป็นสตีวียอล
		๑๔.๑.๕	กาแฟ เครื่องดื่มแทนกาแฟ ชา ชาสมุนไพรและเครื่องดื่มร้อน จากัญชชิตชนิดต่างๆ ไม่รวมถึงโกโก้	๒๐๐ คำนวณเป็นสตีวียอล ใช้สำหรับผลิตภัณฑ์พร้อมบริโภคและส่วนผสมสำหรับเตรียมผลิตภัณฑ์พร้อมบริโภค
		๑๕.๐	ขนมขบเคี้ยว	๑๗๐ คำนวณเป็นสตีวียอล

(สำเนา)

ประกาศกระทรวงสาธารณสุข
(ฉบับที่ 361) พ.ศ. 2556
เรื่อง อาหารที่มีสารพิษตกค้าง (ฉบับที่ 2)

โดยที่เป็นการสมควรปรับปรุงประกาศกระทรวงสาธารณสุข ว่าด้วยเรื่อง อาหารที่มีสารพิษตกค้าง อาศัยอำนาจตามความในมาตรา 5 วรรคหนึ่ง มาตรา 6(2) มาตรา 6(3) และมาตรา 6(9) แห่งพระราชบัญญัติอาหาร พ.ศ.2522 อันเป็นกฎหมายที่มีบทบัญญัติบางประการเกี่ยวกับการจำกัดสิทธิและเสรีภาพของบุคคล ซึ่งมาตรา 29 ประกอบกับมาตรา 33 มาตรา 41 มาตรา 43 และมาตรา 45 ของรัฐธรรมนูญแห่งราชอาณาจักรไทย บัญญัติให้กระทำได้โดยอาศัยอำนาจตามบทบัญญัติแห่งกฎหมาย รัฐมนตรีว่าการกระทรวงสาธารณสุขโดยคำแนะนำของคณะกรรมการอาหารออกประกาศไว้ ดังต่อไปนี้

ข้อ 1 ในประกาศนี้ "ข้าวสาร" หมายความว่า ข้าวเจ้าหรือข้าวเหนียวที่เอาเปลือกออก และบรรจุในภาชนะพร้อมจำหน่าย

ข้อ 2 ให้เพิ่มชนิดและปริมาณสารพิษตกค้างจากวัตถุอันตรายทางการเกษตรในอาหารในบัญชีหมายเลข 2 ปริมาณสารพิษตกค้างสูงสุด (Maximum Residue Limit, MRL) แนบท้ายประกาศกระทรวงสาธารณสุข เรื่อง อาหารที่มีสารพิษตกค้าง ลงวันที่ 14 เมษายน 2544 ดังนี้

อันดับ	วัตถุอันตรายทางการเกษตร	ชนิดสารพิษตกค้าง	ชนิดของอาหาร	ปริมาณสารพิษตกค้างสูงสุด (Maximum Residue Limit, MRL) (มิลลิกรัมของสารต่อ 1 กิโลกรัมของอาหาร)
42	ไฮโดรเจน ฟอสไฟด์ (Hydrogen Phosphide)	ไฮโดรเจน ฟอสไฟด์	ข้าวสาร	0.1
43	เมทิลโบรไมด์ (Methyl Bromide)	เมทิลโบรไมด์	ข้าวสาร	0.01
44	โบรไมด์ ไอออน (Bromide Ion)	โบรไมด์ ไอออน จากการใช้เมทิลโบรไมด์ และรวมถึงจากแหล่งอื่นๆ แต่ไม่รวมโบรมีนที่ยึด ด้วยพันธะโคเวเลนต์ (covalently bound bromine)	ข้าวสาร	50
45	ซัลฟิวไรล ฟลูออไรด์ (Sulfuryl Fluoride)	ซัลฟิวไรล ฟลูออไรด์	ข้าวสาร	0.1

ข้อ 3 ประกาศนี้ ให้ใช้บังคับตั้งแต่วันถัดจากวันประกาศในราชกิจจานุเบกษาเป็นต้นไป

ประกาศ ณ วันที่ 6 สิงหาคม พ.ศ. 2556

ประดิษฐ สินธวณรงค์

รัฐมนตรีว่าการกระทรวงสาธารณสุข

(คัดจากราชกิจจานุเบกษา ฉบับประกาศและงานทั่วไป เล่ม 130 ตอนพิเศษ 106 ง ลงวันที่ 26 สิงหาคม พ.ศ. 2556)

(สำเนา)

ประกาศกระทรวงสาธารณสุข
(ฉบับที่ 362) พ.ศ. 2556
เรื่อง น้ำบริโภคจากตู้น้ำดื่มอัตโนมัติ

ด้วยปัจจุบันน้ำบริโภคจากตู้น้ำดื่มอัตโนมัติได้รับความนิยมบริโภคอย่างแพร่หลาย ดังนั้นเพื่อคุ้มครองความปลอดภัยของผู้บริโภค จึงเห็นควรกำหนดคุณภาพหรือมาตรฐานน้ำบริโภคจากตู้น้ำดื่มอัตโนมัติ

อาศัยอำนาจตามความในมาตรา 5 วรรคหนึ่ง และมาตรา 6 (3) แห่งพระราชบัญญัติอาหาร พ.ศ. 2522 อันเป็นกฎหมายที่มีบทบัญญัติบางประการเกี่ยวกับการจำกัดสิทธิและเสรีภาพของบุคคล ซึ่งมาตรา 29 ประกอบกับมาตรา 33 มาตรา 41 มาตรา 43 และ 45 ของรัฐธรรมนูญแห่งราชอาณาจักรไทยบัญญัติให้กระทำ

ได้โดยอาศัยอำนาจตามบทบัญญัติแห่งกฎหมาย รัฐมนตรีว่าการกระทรวงสาธารณสุขออกประกาศไว้ ดังต่อไปนี้

ข้อ 1 ในประกาศนี้

“ตู้น้ำดื่มอัตโนมัติ” หมายความว่า ผลิตภัณฑ์สำหรับติดตั้งกับท่อจ่ายน้ำเพื่อปรับปรุงคุณภาพน้ำให้สะอาด มีคุณภาพมาตรฐาน และปลอดภัยในการบริโภค สำหรับจำหน่ายน้ำบริโภคดีงกล่าว ให้ผู้บริโภคโดยผ่านเครื่องอัตโนมัติ

ข้อ 2 น้ำบริโภคจากตู้น้ำดื่มอัตโนมัติ ต้องมีคุณภาพหรือมาตรฐานเป็นไปตามประกาศกระทรวงสาธารณสุขว่าด้วยเรื่องน้ำบริโภคในภาชนะบรรจุที่ปิดสนิท

ข้อ 3 ผู้จำหน่ายน้ำบริโภคจากตู้น้ำดื่มอัตโนมัติ ต้องปฏิบัติให้เป็นไปตามประกาศนี้

ข้อ 4 ประกาศนี้ ให้ใช้บังคับเมื่อพ้นกำหนดหนึ่งปี นับตั้งแต่วันประกาศในราชกิจจานุเบกษาเป็นต้นไป

ประกาศ ณ วันที่ 17 กันยายน พ.ศ.2556

ประติษฐ สินธวรงค์

(นายประติษฐ สินธวรงค์)

รัฐมนตรีว่าการกระทรวงสาธารณสุข

(คัดจากราชกิจจานุเบกษา ฉบับประกาศและงานทั่วไป เล่ม 130 ตอนพิเศษ 136 ง ลงวันที่ 16 ตุลาคม พ.ศ. 2556)

(สำเนา)

ประกาศกระทรวงสาธารณสุข
(ฉบับที่ 363) พ.ศ. 2556
เรื่อง วัตถุเจือปนอาหาร (ฉบับที่ 2)

โดยที่เป็นการสมควรกำหนดเงื่อนไขการใช้และวิธีการแสดงฉลากวัตถุเจือปนอาหารเพื่อประโยชน์ในการคุ้มครองความปลอดภัยของผู้บริโภค

อาศัยอำนาจตามความในมาตรา 5 วรรคหนึ่ง และมาตรา 6(1) (2) (4) (5) (6) (7) (9) และ (10) แห่งพระราชบัญญัติอาหาร พ.ศ. 2522 อันเป็นกฎหมายที่มีบทบัญญัติบางประการเกี่ยวกับการจำกัดสิทธิและเสรีภาพของบุคคล ซึ่งมาตรา 29 ประกอบกับมาตรา 33 มาตรา 41 มาตรา 43 และมาตรา 45 ของรัฐธรรมนูญแห่งราชอาณาจักรไทยบัญญัติให้กระทำได้โดยอาศัยอำนาจตามบทบัญญัติแห่งกฎหมาย รัฐมนตรีว่าการกระทรวงสาธารณสุขออกประกาศไว้ ดังต่อไปนี้

ข้อ 1 ให้เพิ่มความต่อไปนี้เป็นข้อ 6/1 ของประกาศกระทรวงสาธารณสุข (ฉบับที่ 281) พ.ศ. 2547 เรื่อง วัตถุเจือปนอาหาร ลงวันที่ 18 สิงหาคม พ.ศ. 2547

“ข้อ 6/1 การใช้วัตถุเจือปนอาหารนอกจากต้องเป็นไปตามข้อ 6 แล้ว ผู้ผลิตอาหารจะต้องจัดให้มีหลักฐานแสดงรายละเอียดของวัตถุเจือปนอาหารและวิธีการใช้ตามประกาศกระทรวงสาธารณสุขว่าด้วยเรื่องวัตถุเจือปนอาหาร”

ข้อ 2 ให้เพิ่มความต่อไปนี้เป็นข้อ 8/1 ของประกาศกระทรวงสาธารณสุข (ฉบับที่ 281) พ.ศ. 2547 เรื่อง วัตถุเจือปนอาหาร ลงวันที่ 18 สิงหาคม พ.ศ. 2547

“ข้อ 8/1 ผู้ผลิตหรือผู้นำเข้าวัตถุเจือปนอาหารเพื่อจำหน่ายจะต้องแสดงหลักฐานหรือให้ข้อมูลที่จำเป็นเพื่อให้ผู้ผลิตอาหารสามารถควบคุมการใช้วัตถุเจือปนอาหารให้เป็นไปตามประกาศกระทรวงสาธารณสุขว่าด้วยเรื่อง วัตถุเจือปนอาหาร”

ข้อ 3 ให้ยกเลิกความในข้อ 10 ของประกาศกระทรวงสาธารณสุข (ฉบับที่ 281) พ.ศ. 2547 เรื่อง วัตถุเจือปนอาหาร ลงวันที่ 18 สิงหาคม พ.ศ. 2547 และให้ใช้ข้อความต่อไปนี้แทน

“ข้อ 10 การแสดงฉลากวัตถุเจือปนอาหารให้ปฏิบัติตามประกาศกระทรวงสาธารณสุขว่าด้วยเรื่อง ฉลาก ยกเว้น การแสดงฉลากของวัตถุเจือปนอาหารตามข้อ 3 ข้อ 4 ข้อ 5 และข้อ 6 ของประกาศกระทรวงสาธารณสุข (ฉบับที่ 194) พ.ศ. 2543 เรื่อง ฉลาก ลงวันที่ 19 กันยายน พ.ศ. 2543 ให้ปฏิบัติ ดังนี้

ฉลากของวัตถุเจือปนอาหาร ต้องมีข้อความภาษาไทย และจะมีภาษาต่างประเทศด้วยก็ได้ โดยจะต้องมีข้อความแสดงรายละเอียดดังต่อไปนี้เห็นได้ชัดเจนและอ่านได้ง่าย

(1) ชื่ออาหาร โดยมีคำว่า “วัตถุเจือปนอาหาร” หรือกลุ่มหน้าที่ (functional classes) ในอาหาร กำกับไว้ด้วย เว้นแต่วัตถุเจือปนอาหารที่มีกลุ่มหน้าที่ในอาหารหลายหน้าที่ หรือเป็นวัตถุเจือปนอาหารลักษณะผสมให้กำกับด้วยคำว่า “วัตถุเจือปนอาหาร”

(2) เลขสารบบอาหาร

(3) ชื่อและที่ตั้งของผู้ผลิตหรือผู้แบ่งบรรจุ สำหรับวัตถุเจือปนอาหารที่ผลิตในประเทศ ชื่อและที่ตั้งของผู้นำเข้าและประเทศผู้ผลิต สำหรับวัตถุเจือปนอาหารที่นำเข้า แล้วแต่กรณี สำหรับวัตถุเจือปนอาหารที่ผลิตในประเทศ อาจแสดงชื่อและที่ตั้งสำนักงานใหญ่ของผู้ผลิตหรือผู้แบ่งบรรจุก็ได้

(4) รุ่นที่ผลิต โดยมีคำว่า “รุ่นที่ผลิต” หรือข้อความอื่นที่สามารถตรวจสอบย้อนกลับได้ กำกับไว้ด้วย

(5) ปริมาณของวัตถุเจือปนอาหารเป็นระบบเมตริก

- (5.1) วัตถุเจือปนอาหารที่เป็นของแข็ง ให้แสดงน้ำหนักสุทธิ
- (5.2) วัตถุเจือปนอาหารที่เป็นของเหลว ให้แสดงปริมาตรสุทธิ
- (5.3) วัตถุเจือปนอาหารที่มีลักษณะครึ่งแข็งครึ่งเหลว อาจแสดงเป็นน้ำหนักสุทธิ

หรือปริมาตรสุทธิก็ได้

(5.4) วัตถุเจือปนอาหารที่มีลักษณะเม็ดหรือแคปซูล (Tablet or Capsule) ให้แสดงเป็นน้ำหนักสุทธิและแสดงจำนวนเม็ดหรือแคปซูล ด้วย

(5.5) วัตถุเจือปนอาหารที่มีลักษณะอื่น ๆ นอกจาก (5.1) – (5.4) ให้แสดงเป็นน้ำหนักสุทธิ

(6) เดือนและปีที่ผลิต หรือ เดือนและปีที่หมดอายุการบริโภค โดยมีข้อความว่า “ผลิต... (ระบุเดือนและปี)...” หรือ “หมดอายุ...(ระบุเดือนและปี)...” หรือข้อความอื่นที่มีความหมายในทำนองเดียวกัน กำกับไว้ด้วย เว้นแต่วัตถุเจือปนอาหารที่มีอายุการเก็บรักษาไม่เกิน 18 เดือน ต้องแสดงเดือนและปีที่หมดอายุการบริโภค โดยมีข้อความว่า “หมดอายุ...(ให้ระบุเดือนและปี)...” หรือข้อความอื่นที่มีความหมายในทำนองเดียวกัน กำกับไว้ด้วย เช่น “ใช้ได้ถึง...(ให้ระบุเดือนและปี)...”

(7) ส่วนประกอบของอาหาร ให้แสดงส่วนประกอบที่เป็นวัตถุเจือปนอาหาร และส่วนประกอบอื่นนอกเหนือจากวัตถุเจือปนอาหาร ตามลำดับ ดังนี้

(7.1) ส่วนประกอบที่เป็นวัตถุเจือปนอาหาร ให้แสดงชื่อและปริมาณของวัตถุเจือปนอาหารเป็นร้อยละโดยน้ำหนักเรียงจากมากไปหาน้อย และชื่อของวัตถุเจือปนอาหารต้องเป็นชื่อเฉพาะตามมาตรฐานทั่วไปสำหรับการใช้วัตถุเจือปนอาหารของโคเด็กซ์ (Codex General Standard for Food Additives) ฉบับล่าสุด หรือตามประกาศกระทรวงสาธารณสุขว่าด้วยเรื่อง วัตถุเจือปนอาหาร และต้องมีตัวเลขตาม International Numbering System (INS) for Food Additives กำกับไว้ด้วย แล้วแต่กรณี

สำหรับวัตถุเจือปนอาหารที่จำหน่ายให้แก่ผู้ผลิตอาหารเพื่อนำไปใช้เป็นวัตถุดิบในการแปรรูปอาหารเพื่อจำหน่ายซึ่งมิใช่เป็นการจำหน่ายโดยตรงต่อผู้บริโภค หรือวัตถุเจือปนอาหารที่จำหน่ายให้แก่ผู้แบ่งบรรจุวัตถุเจือปนอาหารเพื่อจำหน่าย อาจแสดงเฉพาะชื่อของวัตถุเจือปนอาหารและตัวเลขตาม International Numbering System (INS) for Food Additives กำกับไว้ด้วย โดยเรียงลำดับตามน้ำหนักจากมากไปหาน้อย

(7.2) ส่วนประกอบอื่นนอกเหนือจากวัตถุเจือปนอาหาร ให้แสดงชื่อของส่วนประกอบนั้น เรียงตามปริมาณจากมากไปหาน้อย

กรณีที่ส่วนประกอบอื่นมีวัตถุแต่งกลิ่นรสอาหารเป็นส่วนผสม อาจแสดงข้อความว่า “มีวัตถุแต่งกลิ่นรสอาหาร” หรือ “มีวัตถุแต่งกลิ่นรสอาหารธรรมชาติ” หรือ “วัตถุแต่งกลิ่นรสอาหารเลียนธรรมชาติ” หรือ “วัตถุแต่งกลิ่นรสอาหารสังเคราะห์” แล้วแต่กรณี แทนการแสดงชื่อของวัตถุแต่งกลิ่นรสนั้นๆ ก็ได้ และกรณีที่ส่วนประกอบอื่นมีเครื่องเทศหรือสมุนไพรเป็นส่วนผสม อาจแสดงข้อความว่า “เครื่องเทศ” หรือ “สมุนไพร” แล้วแต่กรณี แทนการแสดงชื่อของเครื่องเทศหรือสมุนไพรนั้นๆ ก็ได้ ทั้งนี้ไม่รวมถึงวัตถุเปลี่ยนแปลงกลิ่นรสอาหาร (flavor modifiers)

(8) วิธีการใช้ ที่เข้าใจได้ง่ายและปฏิบัติได้ถูกต้อง โดยอย่างน้อยต้องระบุ

(8.1) วัตถุประสงค์การใช้

(8.2) ชนิดของอาหารที่ใช้

(8.3) ปริมาณการใช้ในอาหาร

(9) คำแนะนำในการเก็บรักษา

(10) ข้อจำกัดในการใช้และคำเตือนหรือข้อควรระวัง (ถ้ามี)

การแสดงข้อความตาม (1) (5) และ (6) ให้แสดงในตำแหน่งที่สามารถเห็นได้ชัดเจน กรณีการแสดงข้อความตาม (6) ไว้ที่ด้านล่างของภาชนะบรรจุ ต้องมีข้อความที่ฉลากที่สื่อได้ชัดเจนถึงตำแหน่งที่แสดง เดือนและปีที่ผลิต หรือ เดือนและปีที่หมดอายุการบริโภค

กรณีวัตถุดิบอาหารที่ผลิต หรือนำเข้าเพื่อจำหน่าย ให้ผู้ผลิตอาหาร เพื่อนำไปใช้เป็นวัตถุดิบในการแปรรูปอาหารเพื่อจำหน่ายซึ่งมิใช่เป็นการจำหน่ายโดยตรงต่อผู้บริโภค หรือวัตถุดิบอาหารที่จำหน่ายให้แก่ผู้แบ่งบรรจุวัตถุดิบอาหารเพื่อจำหน่าย อย่างน้อยต้องแสดงรายละเอียดตาม (1) (2) (3) (4) (5) และ (6) ไว้บนฉลาก และต้องมีข้อความว่า “เป็นวัตถุดิบสำหรับแปรรูปอาหารเท่านั้น” หรือ ข้อความอื่นที่มีความหมายในทำนองเดียวกัน กำกับไว้ด้วย โดยอาจแสดงข้อความเป็นภาษาอังกฤษก็ได้ เว้นแต่มีการแสดงรายละเอียดของวัตถุดิบอาหารตาม (7.1) ไว้แล้ว มิต้องแสดงข้อความดังกล่าวก็ได้ ทั้งนี้ต้องมีการแสดงรายละเอียดเป็นภาษาไทยที่ครบถ้วนตามข้อ 10 ที่เห็นได้ชัดเจนและอ่านได้ง่าย ไว้ในคู่มือหรือเอกสารประกอบการจำหน่ายทุกครั้ง”

ข้อ 4 ให้เพิ่มความต่อไปนี้เป็นข้อ 10/1 ของประกาศกระทรวงสาธารณสุข (ฉบับที่ 281) พ.ศ. 2547 เรื่อง วัตถุเจือปนอาหาร ลงวันที่ 18 สิงหาคม พ.ศ. 2547

“ข้อ 10/1 ฉลากของวัตถุเจือปนอาหารที่ผลิตเพื่อส่งออกจะแสดงข้อความเป็นภาษาใดก็ได้ แต่อย่างน้อยต้องระบุ

- (1) ประเทศผู้ผลิต
- (2) เลขสารบบอาหาร หรือ เลขที่สถานที่ผลิต
- (3) รุ่นที่ผลิตโดยมีคำว่า “รุ่นที่ผลิต” กำกับไว้ด้วยหรือข้อความอื่นที่สามารถตรวจสอบย้อนกลับได้”

ข้อ 5 ให้ผู้ผลิตหรือผู้นำเข้า ซึ่งวัตถุดิบอาหารที่ได้รับอนุญาตอยู่ก่อนวันที่ประกาศนี้ใช้บังคับ ต้องปฏิบัติให้ถูกต้องตามประกาศฉบับนี้ และอาจใช้ฉลากเดิมที่เหลืออยู่ต่อไปได้ แต่ต้องไม่เกินหนึ่งปี นับแต่วันที่ประกาศนี้ใช้บังคับ

ข้อ 6 ประกาศฉบับนี้ ให้ใช้บังคับเมื่อพ้นกำหนดเก้าสิบวัน นับตั้งแต่วันประกาศในราชกิจจานุเบกษาเป็นต้นไป

ประกาศ ณ วันที่ 23 กันยายน พ.ศ. 2556

นายประดิษฐ์ สິนธวงรงค์

(นายประดิษฐ์ สິนธวงรงค์)

รัฐมนตรีว่าการกระทรวงสาธารณสุข

(คัดจากราชกิจจานุเบกษา ฉบับประกาศและงานทั่วไป เล่ม 130 ตอนพิเศษ 148 ง ลงวันที่ 31 ตุลาคม พ.ศ. 2556)

(สำเนา)

ประกาศกระทรวงสาธารณสุข

(ฉบับที่ 364) พ.ศ. 2556

เรื่อง มาตรฐานอาหารด้านจุลินทรีย์ที่ทำให้เกิดโรค

โดยที่เป็นการสมควรปรับปรุงแก้ไขเพิ่มเติมข้อกำหนดเกี่ยวกับเกณฑ์มาตรฐานอาหารด้านจุลินทรีย์ที่ทำให้เกิดโรค

อาศัยอำนาจตามความในมาตรา 5 วรรคหนึ่ง และมาตรา 6 (2) และ (3) แห่งพระราชบัญญัติอาหาร พ.ศ.2522 อันเป็นกฎหมายที่มีบทบัญญัติบางประการ เกี่ยวกับการจำกัดสิทธิและเสรีภาพของบุคคลซึ่ง มาตรา 29 ประกอบกับมาตรา 33 มาตรา 41 มาตรา 43 และ มาตรา 45 ของรัฐธรรมนูญแห่งราชอาณาจักรไทย บัญญัติให้กระทำได้โดยอาศัยอำนาจตามบทบัญญัติแห่งกฎหมาย รัฐมนตรีว่าการกระทรวงสาธารณสุขออกประกาศไว้ดังต่อไปนี้

ข้อ 1 ให้ยกเลิกประกาศกระทรวงสาธารณสุข เรื่อง มาตรฐานอาหารด้านจุลินทรีย์ที่ทำให้เกิดโรค ลงวันที่ 10 กุมภาพันธ์ พ.ศ.2552

ข้อ 2 อาหารตามบัญชีหมายเลข 1 ท้ายประกาศนี้ ต้องไม่มีจุลินทรีย์ที่ทำให้เกิดโรค เว้นแต่จุลินทรีย์ที่ทำให้เกิดโรคตามชนิดและปริมาณที่ระบุไว้ในบัญชีหมายเลข 2 และบัญชีหมายเลข 3 ท้ายประกาศนี้

ข้อ 3 ประกาศนี้ ไม่ใช้บังคับกับ ผลิตภัณฑ์เสริมอาหาร วัตถุเจือปนอาหาร และอาหารอื่น ซึ่งได้มีประกาศกระทรวงสาธารณสุขกำหนดชนิดและปริมาณจุลินทรีย์ที่ทำให้เกิดโรค ไว้โดยเฉพาะ

ข้อ 4 ประกาศนี้ ให้ใช้บังคับตั้งแต่วันประกาศในราชกิจจานุเบกษาเป็นต้นไป

ประกาศ ณ วันที่ 25 กันยายน พ.ศ.2556

ประดิษฐ์ สินทรวงศ์

(นายประดิษฐ์ สินทรวงศ์)

รัฐมนตรีว่าการกระทรวงสาธารณสุข

(คัดจากราชกิจจานุเบกษา ฉบับประกาศและงานทั่วไป เล่ม 130 ตอนพิเศษ 148 ง ลงวันที่ 31 ตุลาคม พ.ศ. 2556)

-2-

บัญชีหมายเลข 1

รายชื่ออาหารตามประกาศกระทรวงสาธารณสุข

แนบท้ายประกาศกระทรวงสาธารณสุข (ฉบับที่ 364) พ.ศ. 2556 เรื่อง มาตรฐานอาหารด้านจุลินทรีย์ที่ทำให้เกิดโรค

1. นมดัดแปลงสำหรับทารกและนมดัดแปลงสูตรต่อเนื่องสำหรับทารกและเด็กเล็ก
2. อาหารทารกและอาหารสูตรต่อเนื่องสำหรับทารกและเด็กเล็ก
3. อาหารเสริมสำหรับทารกและเด็กเล็ก
4. นมโค
5. นมปรุงแต่ง
6. ผลิตภัณฑ์ของนม
7. เนยแข็ง
8. ครีม
9. ไอศกรีม
10. เครื่องดื่มในภาชนะบรรจุที่ปิดสนิท
11. น้ำบริโภคในภาชนะบรรจุที่ปิดสนิท
12. น้ำแข็ง
13. ช็อกโกแลต
14. อาหารสำหรับผู้ที่ต้องการควบคุมน้ำหนัก
15. อาหารในภาชนะบรรจุที่ปิดสนิท
16. อาหารกึ่งสำเร็จรูป
17. ซอสบางชนิด
18. ผลิตภัณฑ์ปรุงรสที่ได้จากการย่อยโปรตีนของถั่วเหลือง
19. ไข่เยี่ยวม้า
20. นมเปรี้ยว
21. เครื่องดื่มเกลือแร่
22. ชา
23. กาแฟ
24. นำนมถั่วเหลืองในภาชนะบรรจุที่ปิดสนิท
25. น้ำแร่ธรรมชาติ
26. น้ำมันเนย
27. เนยเทียม เนยผสม ผลิตภัณฑ์เนยเทียม และผลิตภัณฑ์เนยผสม
28. น้ำผึ้ง
29. แยม เยลลี่ และมาร์มาเลดในภาชนะบรรจุที่ปิดสนิท
30. เนยใสหรือกี (Ghee)
31. เนย
32. ชาสมุนไพร
33. วุ้นสำเร็จรูปและขนมเยลลี่
34. ซอสในภาชนะบรรจุที่ปิดสนิท
35. ขนมปัง
36. แป้งข้าวกล้อง
37. ข้าวเติมวิตามิน
38. อาหารสำเร็จรูปพร้อมบริโภคทันที

บัญชีหมายเลข 2
มาตรฐานอาหารด้านจุลินทรีย์ที่ทำให้เกิดโรค

แบบท้ายประกาศกระทรวงสาธารณสุข (ฉบับที่ 364) พ.ศ. 2556 เรื่อง มาตรฐานอาหารด้านจุลินทรีย์ที่ทำให้เกิดโรค

ผลิตภัณฑ์	ชนิดจุลินทรีย์ที่ทำให้เกิดโรค	ปริมาณที่กำหนด
1. นมดัดแปลงสำหรับทารก (ชนิดผงหรือแห้ง) 2. อาหารทารก (ชนิดผงหรือแห้ง)	1. แซลโมเนลลา (<i>Salmonella</i> spp.)	ไม่พบใน 25 กรัม (g)
	2. สแตฟีโลค็อกคัส ออเรียส (<i>Staphylococcus aureus</i>)	ไม่พบใน 0.1 กรัม (g)
	3. แบซิลลัสซีเรียส (<i>Bacillus cereus</i>)	ไม่เกิน 100 ใน 1 กรัม (cfu/g)
	4. ครอโนแบคเตอร์ ซากาซากิ (<i>Cronobacter sakazakii</i>)	ไม่พบใน 10 กรัม (g)
3. นมดัดแปลงสูตรต่อเนื่องสำหรับทารก และเด็กเล็ก (ชนิดผงหรือแห้ง) 4. อาหารสูตรต่อเนื่องสำหรับทารกและเด็ก เล็ก (ชนิดผงหรือแห้ง)	1. แซลโมเนลลา (<i>Salmonella</i> spp.)	ไม่พบใน 25 กรัม (g)
	2. สแตฟีโลค็อกคัส ออเรียส (<i>Staphylococcus aureus</i>)	ไม่พบใน 0.1 กรัม (g)
	3. แบซิลลัสซีเรียส (<i>Bacillus cereus</i>)	ไม่เกิน 100 cfu/g
5. อาหารเสริมสำหรับทารกและเด็กเล็ก (ชนิดผงหรือแห้ง)	1. แซลโมเนลลา (<i>Salmonella</i> spp.)	ไม่พบใน 25 กรัม (g)
	2. สแตฟีโลค็อกคัส ออเรียส (<i>Staphylococcus aureus</i>)	ไม่พบใน 0.1 กรัม (g)
	3. แบซิลลัสซีเรียส (<i>Bacillus cereus</i>)	ไม่เกิน 100 ใน 1 กรัม (cfu/g)
	4. คลอสทริเดียม เพอร์ฟริงเจนส์ (<i>Clostridium perfringens</i>)	ไม่เกิน 100 ใน 1 กรัม (cfu/g)
6. ผลิตภัณฑ์นมพร้อมบริโภคชนิดเหลวที่ ผ่านกรรมวิธีการฆ่าเชื้อด้วยความร้อน โดยวิธีพาสเจอร์ไรส์		
(6.1) นมโค (6.2) นมปรุงแต่ง (6.3) ผลิตภัณฑ์ของนม (6.4) ผลิตภัณฑ์ที่ผลิตจากนมของสัตว์อื่นที่ มีไขมันของโค	1. แซลโมเนลลา (<i>Salmonella</i> spp.)	ไม่พบใน 25 มิลลิลิตร (ml)
	2. สแตฟีโลค็อกคัส ออเรียส (<i>Staphylococcus aureus</i>)	ไม่พบใน 0.1 มิลลิลิตร (ml)
	3. แบซิลลัสซีเรียส (<i>Bacillus cereus</i>)	ไม่เกิน 100 ใน 1 มิลลิลิตร (cfu/ml)
	4. ลิสทีเรีย โมโนไซโตเจเนส (<i>Listeria monocytogenes</i>)	ไม่พบใน 25 มิลลิลิตร (ml)
7. นมผง 8. นมปรุงแต่ง (ชนิดแห้ง) 9. ผลิตภัณฑ์นม (ชนิดแห้ง)	1. แซลโมเนลลา (<i>Salmonella</i> spp.)	ไม่พบใน 25 กรัม (g)
	2. สแตฟีโลค็อกคัส ออเรียส (<i>Staphylococcus aureus</i>)	ไม่พบใน 0.1 กรัม (g)
	3. แบซิลลัสซีเรียส (<i>Bacillus cereus</i>)	ไม่เกิน 100 ใน 1 กรัม (cfu/g)
10. เนยแข็ง		
(10.1) ที่มี $a_w \geq 0.9$	1. แซลโมเนลลา (<i>Salmonella</i> spp.)	ไม่พบใน 25 กรัม (g)
	2. สแตฟีโลค็อกคัส ออเรียส (<i>Staphylococcus aureus</i>)	ไม่พบใน 0.1 กรัม (g)
	3. แบซิลลัสซีเรียส (<i>Bacillus cereus</i>)	ไม่เกิน 100 ใน 1 กรัม (cfu/g)
	4. คลอสทริเดียม เพอร์ฟริงเจนส์ (<i>Clostridium perfringens</i>)	ไม่เกิน 100 ใน 1 กรัม (cfu/g)
	5. ลิสทีเรีย โมโนไซโตเจเนส (<i>Listeria monocytogenes</i>)	ไม่พบใน 25 กรัม (g)

-4-

ผลิตภัณฑ์	ชนิดจุลินทรีย์ที่ทำให้เกิดโรค	ปริมาณที่กำหนด
(10.2) ที่มี a_w ระหว่าง 0.82-0.9	1. แซลโมเนลลา (<i>Salmonella</i> spp.)	ไม่พบใน 25 กรัม (g)
	2. สแตฟิโลค็อกคัส ออเรียส (<i>Staphylococcus aureus</i>)	ไม่พบใน 0.1 กรัม (g)
	3. แบซิลลัสซีเรียส (<i>Bacillus cereus</i>)	ไม่เกิน 500 ใน 1 กรัม (cfu/g)
	4. ลิสทีเรีย โมโนไซโตเจเนส (<i>Listeria monocytogenes</i>)	ไม่พบใน 25 กรัม (g)
(10.3) ที่มี $a_w \leq 0.82$	1. แซลโมเนลลา (<i>Salmonella</i> spp.)	ไม่พบใน 25 กรัม (g)
	2. สแตฟิโลค็อกคัส ออเรียส (<i>Staphylococcus aureus</i>)	ไม่พบใน 0.1 กรัม (g)
	3. ลิสทีเรีย โมโนไซโตเจเนส (<i>Listeria monocytogenes</i>)	ไม่พบใน 25 กรัม (g)
11. ครีม		
(11.1) ครีมที่ทำให้แข็ง	1. แซลโมเนลลา (<i>Salmonella</i> spp.)	ไม่พบใน 25 กรัม (g)
	2. สแตฟิโลค็อกคัส ออเรียส (<i>Staphylococcus aureus</i>)	ไม่พบใน 0.1 กรัม (g)
	3. แบซิลลัสซีเรียส (<i>Bacillus cereus</i>)	ไม่เกิน 100 ใน 1 กรัม (cfu/g)
(11.2) ครีมที่ผ่านกรรมวิธีฆ่าเชื้อด้วยความร้อนโดยวิธีพาสเจอร์ไรส์	1. แซลโมเนลลา (<i>Salmonella</i> spp.)	ไม่พบใน 25 กรัม (g)
	2. สแตฟิโลค็อกคัส ออเรียส (<i>Staphylococcus aureus</i>)	ไม่พบใน 0.1 กรัม (g)
	3. แบซิลลัสซีเรียส (<i>Bacillus cereus</i>)	ไม่เกิน 100 ใน 1 กรัม (cfu/g)
	4. <i>Listeria monocytogenes</i>	ไม่พบใน 25 กรัม (g)
12. ไอศกรีม		
(12.1) ไอศกรีมนม ไอศกรีมดัดแปลง ไอศกรีมผสม	1. แซลโมเนลลา (<i>Salmonella</i> spp.)	ไม่พบใน 25 กรัม (g)
	2. สแตฟิโลค็อกคัส ออเรียส (<i>Staphylococcus aureus</i>)	ไม่พบใน 0.1 กรัม (g)
	3. แบซิลลัสซีเรียส (<i>Bacillus cereus</i>)	ไม่เกิน 500 ใน 1 กรัม (cfu/g)
	4. <i>Listeria monocytogenes</i>	ไม่พบใน 25 กรัม (g)
(12.2) ไอศกรีมนม ไอศกรีมดัดแปลง ไอศกรีมผสม (ชนิดเหลวที่ผ่านกรรมวิธีฆ่าเชื้อด้วยความร้อนโดยวิธีพาสเจอร์ไรส์ และ ชนิดผงหรือแข็ง)	1. แซลโมเนลลา (<i>Salmonella</i> spp.)	ไม่พบใน 25 กรัม (g)
	2. สแตฟิโลค็อกคัส ออเรียส (<i>Staphylococcus aureus</i>)	ไม่พบใน 0.1 กรัม (g)
	3. แบซิลลัสซีเรียส (<i>Bacillus cereus</i>)	ไม่เกิน 100 ใน 1 กรัม (cfu/g)
	4. ลิสทีเรีย โมโนไซโตเจเนส (<i>Listeria monocytogenes</i>)	ไม่พบใน 25 กรัม (g)
13 ผลิตภัณฑ์พร้อมบริโภคชนิดเหลวที่มี pH ≥ 4.3 เฉพาะที่ผ่านกรรมวิธีฆ่าเชื้อด้วยความร้อนโดยวิธีพาสเจอร์ไรส์		
(13.1) เครื่องดื่ม ⁽¹⁾ (13.2) ชา (13.3) กาแฟ (13.4) น้ำนมถั่วเหลือง	1. แซลโมเนลลา (<i>Salmonella</i> spp.)	ไม่พบใน 25 มิลลิลิตร (ml)
	2. สแตฟิโลค็อกคัส ออเรียส (<i>Staphylococcus aureus</i>)	ไม่พบใน 0.1 มิลลิลิตร (ml)
	3. แบซิลลัสซีเรียส (<i>Bacillus cereus</i>)	ไม่เกิน 100 ใน 1 มิลลิลิตร (cfu/ml)
	4. คลอสทริเดียม เพอร์ฟริงเจนส์ (<i>Clostridium perfringens</i>)	ไม่เกิน 100 ใน 1 มิลลิลิตร (cfu/ml) เว้นแต่เครื่องดื่มร่งนาก ไม่เกิน 1,000 ใน 1 มิลลิลิตร (cfu/ml)
	5. ลิสทีเรีย โมโนไซโตเจเนส (<i>Listeria monocytogenes</i>) ⁽²⁾	ไม่พบใน 25 มิลลิลิตร (ml)

ผลิตภัณฑ์	ชนิดจุลินทรีย์ที่ทำให้เกิดโรค	ปริมาณที่กำหนด
14. เครื่องดื่มชนิดเข้มข้น หรือชนิดแห้ง	1. แซลโมเนลลา (<i>Salmonella</i> spp.)	ไม่พบใน 25 กรัม (g)
	2. สแตฟีโลค็อกคัส ออเรียส (<i>Staphylococcus aureus</i>)	ไม่พบใน 0.1 กรัม (g)
	3. แบซิลลัสซีเรียส (<i>Bacillus cereus</i>)	ไม่เกิน 100 ใน 1 กรัม (cfu/g)
	4. คลอสทริเดียม เพอร์ฟริงเจนส์ (<i>Clostridium perfringens</i>) ⁽³⁾	ไม่เกิน 100 ใน 1 กรัม (cfu/g)
	5. ลิสทีเรีย โมโนไซโตเจเนส (<i>Listeria monocytogenes</i>) ⁽²⁾	ไม่พบใน 25 กรัม (g)
15. อาหารกึ่งสำเร็จรูป		
(15.1) ก๋วยจั๊บ ก๋วยเตี๋ยว บะหมี่เส้นหมี่ วุ้นเส้นที่ปรุงแต่ง	1. แซลโมเนลลา (<i>Salmonella</i> spp.)	ไม่พบใน 25 กรัม (g)
	2. สแตฟีโลค็อกคัส ออเรียส (<i>Staphylococcus aureus</i>)	ไม่พบใน 0.1 กรัม (g)
	3. แบซิลลัสซีเรียส (<i>Bacillus cereus</i>)	ไม่เกิน 100 ใน 1 กรัม (cfu/g)
(15.2) เครื่องปรุงที่บรรจุอยู่ในภาชนะบรรจุ ก๋วยเตี๋ยว ก๋วยจั๊บ บะหมี่ เส้นหมี่ และวุ้นเส้น	1. แซลโมเนลลา (<i>Salmonella</i> spp.)	ไม่พบใน 25 กรัม (g)
	2. สแตฟีโลค็อกคัส ออเรียส (<i>Staphylococcus aureus</i>)	ไม่พบใน 0.1 กรัม (g)
	3. แบซิลลัสซีเรียส (<i>Bacillus cereus</i>)	ไม่เกิน 1,000 ใน 1 กรัม (cfu/g)
	4. คลอสทริเดียม เพอร์ฟริงเจนส์ (<i>Clostridium perfringens</i>)	ไม่เกิน 1,000 ใน 1 กรัม (cfu/g)
15. อาหารกึ่งสำเร็จรูป (ต่อ)		
(15.3) ข้าวต้มและโจ๊กที่ปรุงแต่ง แงงจืด และซूप ชนิดผงหรือชนิดแห้ง	1. แซลโมเนลลา (<i>Salmonella</i> spp.)	ไม่พบใน 25 กรัม (g)
	2. สแตฟีโลค็อกคัส ออเรียส (<i>Staphylococcus aureus</i>)	ไม่พบใน 0.1 กรัม (g)
	3. <i>Bacillus cereus</i>	ไม่เกิน 200 ใน 1 กรัม (cfu/g)
	4. คลอสทริเดียม เพอร์ฟริงเจนส์ (<i>Clostridium perfringens</i>)	ไม่เกิน 100 ใน 1 กรัม (cfu/g)
(15.4) แงงจืด และซूप ชนิดเข้มข้น ชนิดก้อน	1. แซลโมเนลลา (<i>Salmonella</i> spp.)	ไม่พบใน 25 กรัม (g)
	2. สแตฟีโลค็อกคัส ออเรียส (<i>Staphylococcus aureus</i>)	ไม่พบใน 0.1 กรัม (g)
	3. แบซิลลัสซีเรียส (<i>Bacillus cereus</i>)	ไม่เกิน 1,000 ใน 1 กรัม (cfu/g)
	4. คลอสทริเดียม เพอร์ฟริงเจนส์ (<i>Clostridium perfringens</i>)	ไม่เกิน 100 ใน 1 กรัม (cfu/g)
(15.5) แงงและน้ำพริกต่างๆ ⁽⁴⁾	1. แซลโมเนลลา (<i>Salmonella</i> spp.)	ไม่พบใน 25 กรัม (g)
	2. สแตฟีโลค็อกคัส ออเรียส (<i>Staphylococcus aureus</i>)	ไม่พบใน 0.1 กรัม (g)
	3. แบซิลลัสซีเรียส (<i>Bacillus cereus</i>)	ไม่เกิน 1,000 ใน 1 กรัม (cfu/g)
	4. คลอสทริเดียม เพอร์ฟริงเจนส์ (<i>Clostridium perfringens</i>)	ไม่เกิน 1,000 ใน 1 กรัม (cfu/g)
16. ซอสบางชนิด ⁽⁴⁾	1. แซลโมเนลลา (<i>Salmonella</i> spp.)	ไม่พบใน 25 กรัม (g)
	2. สแตฟีโลค็อกคัส ออเรียส (<i>Staphylococcus aureus</i>)	ไม่พบใน 0.1 กรัม (g)
	3. แบซิลลัสซีเรียส (<i>Bacillus cereus</i>)	ไม่เกิน 1,000 ใน 1 กรัม (cfu/g)
	4. <i>Clostridium perfringens</i>	ไม่เกิน 100 ใน 1 กรัม (cfu/g)

-6-

ผลิตภัณฑ์	ชนิดจุลินทรีย์ที่ทำให้เกิดโรค	ปริมาณที่กำหนด
17. ผลิตภัณฑ์ปรุงรสที่ได้จากการย่อยโปรตีนของถั่วเหลือง	1. แซลโมเนลลา (<i>Salmonella</i> spp.)	ไม่พบใน 25 กรัม (g) หรือ มิลลิลิตร (ml)
	2. สแตฟีโลค็อกคัส ออเรียส (<i>Staphylococcus aureus</i>)	ไม่พบใน 0.1 กรัม (g) หรือ มิลลิลิตร (ml)
	3. แบซิลลัสซีเรียส (<i>Bacillus cereus</i>)	ไม่เกิน 1,000 ใน 1 กรัม (cfu/g) หรือ ใน 1 มิลลิลิตร (cfu/ml)
	4. คลอสทริเดียม เพอร์ฟริงเจนส์ (<i>Clostridium perfringens</i>)	ไม่เกิน 1,000 ใน 1 กรัม (cfu/g) หรือ ใน 1 มิลลิลิตร (cfu/ml)
18. ไข่เยี่ยวม้า	1. แซลโมเนลลา (<i>Salmonella</i> spp.)	ไม่พบใน 25 กรัม (g)
	2. สแตฟีโลค็อกคัส ออเรียส (<i>Staphylococcus aureus</i>)	ไม่พบใน 0.1 กรัม (g)
	3. คลอสทริเดียม เพอร์ฟริงเจนส์ (<i>Clostridium perfringens</i>)	ไม่เกิน 100 ใน 1 กรัม (cfu/g)
19. อาหารตามบัญชีหมายเลข 1 ลำดับที่ 1-32 ทั้งชนิดอาหารและกระบวนการผลิตที่นอกเหนือจากที่ระบุไว้ในลำดับที่ 1-18 ของบัญชีหมายเลข 2	1. แซลโมเนลลา (<i>Salmonella</i> spp.)	ไม่พบใน 25 กรัม (g) หรือ มิลลิลิตร (ml) เว้นแต่น้ำและน้ำแข็งไม่พบใน 100 มิลลิลิตร (ml)
	2. สแตฟีโลค็อกคัส ออเรียส (<i>Staphylococcus aureus</i>)	ไม่พบใน 0.1 กรัม (g) หรือ มิลลิลิตร (ml) เว้นแต่น้ำและน้ำแข็งไม่พบใน 100 มิลลิลิตร (ml)

หมายเหตุ

- (1) ผลิตภัณฑ์ลำดับที่ 13 (13.1) ที่เป็นเครื่องดื่มผ่านทางกระเซ่ ให้ตรวจเฉพาะ แซลโมเนลลา (*Salmonella* spp.), สแตฟีโลค็อกคัส ออเรียส (*Staphylococcus aureus*) และ แบซิลลัสซีเรียส (*Bacillus cereus*)
- (2) ผลิตภัณฑ์ลำดับที่ 13 ทุกรายการที่ใส่นม และลำดับที่ 14 เฉพาะเครื่องดื่มชนิดเข้มข้นที่ใส่นม ต้องตรวจ ลิสทีเรีย โมโนไซโตเจเนส (*Listeria monocytogenes*) ด้วย
- (3) ผลิตภัณฑ์ลำดับที่ 14 ที่เป็นเครื่องดื่มชูกำลัง ต้องตรวจ คลอสทริเดียม เพอร์ฟริงเจนส์ (*Clostridium perfringens*) ด้วย
- (4) สำหรับผลิตภัณฑ์ผ่านกรรมวิธีการผลิต ที่มีใช้กรรมวิธีที่ผ่านกรรมวิธีที่ใช้ทำลายหรือยับยั้งการขยายพันธุ์ของจุลินทรีย์ด้วยความร้อน ภายหลังจากหรือก่อนการบรรจุหรือปิดผนึก ซึ่งเก็บรักษาไว้ในภาชนะบรรจุที่ปิดสนิทที่เป็นโลหะหรือวัสดุอื่นที่คงรูป ที่สามารถป้องกันมิให้อากาศภายนอกเข้าไปในภาชนะบรรจุได้ และสามารถเก็บรักษาไว้ได้ในอุณหภูมิปกติ

-7-

บัญชีหมายเลข 3
มาตรฐานอาหารด้านจุลินทรีย์ที่ทำให้เกิดโรค

แนบท้ายประกาศกระทรวงสาธารณสุข (ฉบับที่ 364) พ.ศ. 2556 เรื่อง มาตรฐานอาหารด้านจุลินทรีย์ที่ทำให้เกิดโรค

ผลิตภัณฑ์	ชนิดจุลินทรีย์ที่ทำให้เกิดโรค	ปริมาณที่กำหนด
1. วัสดุสำเร็จรูปและขนมเยลลี่ที่มีไซชนิดแห้ง	1. แซลโมเนลลา (<i>Salmonella</i> spp.)	ไม่พบใน 25 กรัม (g)
	2. สแตฟีโลค็อกคัส ออเรียส (<i>Staphylococcus aureus</i>)	ไม่พบใน 0.1 กรัม (g)
	3. คลอสทริเดียม เพอร์ฟริงเจนส์ (<i>Clostridium perfringens</i>)	ไม่เกิน 100 ใน 1 กรัม (cfu/g)
2. ซอสในภาชนะบรรจุที่เปิดสนิท ⁽⁴⁾		
(2.1) น้ำจิ้มชนิดต่าง ๆ	1. แซลโมเนลลา (<i>Salmonella</i> spp.)	ไม่พบใน 25 กรัม (g)
	2. สแตฟีโลค็อกคัส ออเรียส (<i>Staphylococcus aureus</i>)	ไม่พบใน 0.1 กรัม (g)
	3. แบซิลลัสซีเรียส (<i>Bacillus cereus</i>)	ไม่เกิน 1,000 ใน 1 กรัม (cfu/g)
	4. คลอสทริเดียม เพอร์ฟริงเจนส์ (<i>Clostridium perfringens</i>)	ไม่เกิน 1,000 ใน 1 กรัม (cfu/g)
(2.2) เต้าเจี้ยว	1. แซลโมเนลลา (<i>Salmonella</i> spp.)	ไม่พบใน 25 กรัม (g)
	2. สแตฟีโลค็อกคัส ออเรียส (<i>Staphylococcus aureus</i>)	ไม่พบใน 0.1 กรัม (g)
	3. แบซิลลัสซีเรียส (<i>Bacillus cereus</i>)	ไม่เกิน 2,500 ใน 1 กรัม (cfu/g)
	4. คลอสทริเดียม เพอร์ฟริงเจนส์ (<i>Clostridium perfringens</i>)	ไม่เกิน 1,000 ใน 1 กรัม (cfu/g)
(2.3) ซอสชนิดต่างๆ	1. แซลโมเนลลา (<i>Salmonella</i> spp.)	ไม่พบใน 25 กรัม (g)
	2. สแตฟีโลค็อกคัส ออเรียส (<i>Staphylococcus aureus</i>)	ไม่พบใน 0.1 กรัม (g)
	3. <i>Bacillus cereus</i>	ไม่เกิน 500 ใน 1 กรัม (cfu/g)
	4. คลอสทริเดียม เพอร์ฟริงเจนส์ (<i>Clostridium perfringens</i>)	ไม่เกิน 1,000 ใน 1 กรัม (cfu/g)
3. ขนมปัง	1. แซลโมเนลลา (<i>Salmonella</i> spp.)	ไม่พบใน 25 กรัม (g)
	2. สแตฟีโลค็อกคัส ออเรียส (<i>Staphylococcus aureus</i>)	ไม่พบใน 0.1 กรัม (g)
	3. แบซิลลัสซีเรียส (<i>Bacillus cereus</i>)	ไม่เกิน 100 ใน 1 กรัม (cfu/g)
	4. คลอสทริเดียม เพอร์ฟริงเจนส์ (<i>Clostridium perfringens</i>)	ไม่เกิน 100 ใน 1 กรัม (cfu/g)
4. แป้งข้าวกล้อง	1. แซลโมเนลลา (<i>Salmonella</i> spp.)	ไม่พบใน 25 กรัม (g)
	2. สแตฟีโลค็อกคัส ออเรียส (<i>Staphylococcus aureus</i>)	ไม่พบใน 0.1 กรัม (g)
	3. แบซิลลัสซีเรียส (<i>Bacillus cereus</i>)	ไม่เกิน 1,000 ใน 1 กรัม (cfu/g)
5. ข้าวเต็มวิตามิน	1. แซลโมเนลลา (<i>Salmonella</i> spp.)	ไม่พบใน 25 กรัม (g)
	2. สแตฟีโลค็อกคัส ออเรียส (<i>Staphylococcus aureus</i>)	ไม่พบใน 0.1 กรัม (g)
	3. แบซิลลัสซีเรียส (<i>Bacillus cereus</i>)	ไม่เกิน 100 ใน 1 กรัม (cfu/g)

-8-

ผลิตภัณฑ์	ชนิดจุลินทรีย์ที่ทำให้เกิดโรค	ปริมาณที่กำหนด
6. อาหารสำเร็จรูปพร้อมบริโภคทันที		
(1) คุกกี้ บิสกิต แครกเกอร์ ขนมปังกรอบ	1. แซลโมเนลลา (<i>Salmonella</i> spp.)	ไม่พบใน 25 กรัม (g)
	2. สแตฟีโลค็อกคัส ออเรียส (<i>Staphylococcus aureus</i>)	ไม่พบใน 0.1 กรัม (g)
	3. แบซิลลัสซีเรียส (<i>Bacillus cereus</i>)	ไม่เกิน 1,000 ใน 1 กรัม (cfu/g)
	4. คลอสทริเดียม เพอร์ฟริงเจนส์ (<i>Clostridium perfringens</i>)	ไม่เกิน 1,000 ใน 1 กรัม (cfu/g)
(2) อาหารสำเร็จรูปพร้อมบริโภคทันทีที่ทำจากธัญพืช หรือมีแป้งเป็นส่วนประกอบหลัก	1. แซลโมเนลลา (<i>Salmonella</i> spp.)	ไม่พบใน 25 กรัม (g)
	2. สแตฟีโลค็อกคัส ออเรียส (<i>Staphylococcus aureus</i>)	ไม่พบใน 0.1 กรัม (g)
	3. แบซิลลัสซีเรียส (<i>Bacillus cereus</i>)	ไม่เกิน 100 ใน 1 กรัม (cfu/g)
(3) อาหารสำเร็จรูปพร้อมบริโภคอื่น	1. แซลโมเนลลา (<i>Salmonella</i> spp.)	ไม่พบใน 25 กรัม (g)
	2. สแตฟีโลค็อกคัส ออเรียส (<i>Staphylococcus aureus</i>)	ไม่พบใน 0.1 1 กรัม (g)

หมายเหตุ

- ⁽⁴⁾ สำหรับผลิตภัณฑ์ที่ผ่านกรรมวิธีการผลิต ที่มีใช้กรรมวิธีที่ผ่านกรรมวิธีที่ใช้ทำลายหรือยับยั้งการขยายพันธุ์ของจุลินทรีย์ด้วยความร้อน ภายหลังจากหรือก่อนการบรรจุหรือปิดผนึก ซึ่งเก็บรักษาไว้ในภาชนะบรรจุที่ปิดสนิทที่เป็นโลหะหรือวัสดุอื่นที่คงรูป ที่สามารถป้องกันมิให้อากาศภายนอกเข้าไปในภาชนะบรรจุได้ และสามารถเก็บรักษาไว้ได้ในอุณหภูมิปกติ

(สำเนา)

ประกาศกระทรวงสาธารณสุข

(ฉบับที่ 365) พ.ศ. 2556

เรื่อง การแสดงข้อความ “พรีเมียม” บนฉลากอาหาร

เพื่อให้มีหลักเกณฑ์และเงื่อนไขที่เป็นแนวปฏิบัติเกี่ยวกับการแสดงข้อความว่า “พรีเมียม” บนฉลากอาหาร ให้เป็นไปตามประกาศกระทรวงสาธารณสุขว่าด้วยเรื่องฉลาก และเป็นทางเลือกให้แก่ผู้บริโภค รวมทั้งเป็นการพัฒนาศักยภาพผู้ประกอบการ

อาศัยอำนาจตามความในมาตรา 5 วรรคหนึ่ง และมาตรา 6(2) (3) (4) (7) และ (10) แห่งพระราชบัญญัติอาหาร พ.ศ.2522 อันเป็นกฎหมายที่มีบทบัญญัติบางประการเกี่ยวกับการจำกัดสิทธิและเสรีภาพของบุคคล ซึ่งมาตรา 29 ประกอบกับมาตรา 36 มาตรา 43 และมาตรา 45 ของรัฐธรรมนูญแห่งราชอาณาจักรไทย บัญญัติให้กระทำได้โดยอาศัยอำนาจตามบทบัญญัติแห่งกฎหมาย รัฐมนตรีว่าการกระทรวงสาธารณสุขจึงออกประกาศไว้ดังต่อไปนี้

ข้อ 1 ในประกาศนี้

“พรีเมียม (Premium)” หมายความว่า ข้อความที่แสดงคุณภาพหรือมาตรฐาน หรือคุณลักษณะเด่นเป็นพิเศษกว่าอาหารในชนิดหรือประเภทเดียวกันโดยทั่วไป

“ผลิตผลทางการเกษตร” หมายความว่า ผลิตผลหรือผลิตภัณฑ์อันเกิดจากการกสิกรรม การประมง การปศุสัตว์ หรือการป่าไม้

ข้อ 2 การแสดงข้อความ “พรีเมียม” หรือ “Premium” บนฉลากอาหาร ต้องได้รับอนุญาตจากสำนักงานคณะกรรมการอาหารและยา

ข้อ 3 อาหารที่แสดงข้อความ “พรีเมียม” หรือ “Premium” บนฉลาก ต้องเป็นไปตามหลักเกณฑ์และเงื่อนไข ดังต่อไปนี้

(1) มีคุณภาพหรือมาตรฐานตามประกาศกระทรวงสาธารณสุขที่เกี่ยวข้อง

(2) มีระบบการตรวจสอบรับรองกระบวนการผลิต ตามหลักการสากลหรือเทียบเท่าตั้งแต่วัตถุดิบจนถึงผลิตภัณฑ์สำเร็จรูป และมีระบบตามสอบสินค้า (Traceability)

(3) ผลิตจากสถานที่ผลิตวัตถุดิบและสถานที่ผลิตผลิตภัณฑ์อาหาร ดังนี้

(3.1) สถานที่ผลิตวัตถุดิบ

(3.1.1) สถานที่ผลิตวัตถุดิบที่เป็นผลิตผลทางการเกษตร ต้องได้รับการรับรองตามมาตรฐานสินค้าเกษตรเกี่ยวกับการปฏิบัติทางการเกษตรที่ดี (Good Agriculture Practice; GAP) หรือแนวปฏิบัติที่ว่าด้วยเรื่องการผลิต แปรรูป แสดงฉลาก และจัดจำหน่ายผลิตผลและผลิตภัณฑ์เกษตรอินทรีย์ (Guidelines for The Production, Processing, Labeling, and Marketing of Organically Food Produced Foods) หรือ มาตรฐานอื่นที่ไม่ต่ำกว่านี้ จากหน่วยงานของรัฐที่มีอำนาจหน้าที่ หรือหน่วยรับรองที่หน่วยงานของรัฐที่มีอำนาจหน้าที่ให้การยอมรับ

(3.1.2) สถานที่ผลิตวัตถุดิบที่มีไซ้เป็นผลิตภัณฑ์ทางการเกษตร ต้องได้รับการรับรองตามหลักเกณฑ์ว่าด้วยสุขลักษณะที่ดี (Recommended Code of Practice General Principles of Food Hygiene) หรือการวิเคราะห์อันตรายและจุดวิกฤตที่ต้องควบคุม (Hazard Analysis and Critical Control Point; HACCP) ตามมาตรฐานโคเด็กซ์ หรือระบบการจัดการความปลอดภัยของอาหาร (Food Safety Management System; ISO22000) หรือมาตรฐานอื่นที่ไม่ต่ำกว่านี้ จากหน่วยงานของรัฐที่มีอำนาจหน้าที่ หรือหน่วยรับรองที่หน่วยงานของรัฐที่มีอำนาจหน้าที่ให้การยอมรับ

(3.2) สถานที่ผลิตผลิตภัณฑ์อาหาร ต้องได้รับการรับรองตามหลักเกณฑ์ว่าด้วยสุขลักษณะที่ดี (Recommended Code of Practice General Principles of Food Hygiene) หรือการวิเคราะห์อันตรายและจุดวิกฤตที่ต้องควบคุม (Hazard Analysis and Critical Control Point; HACCP) ตามมาตรฐานโคเด็กซ์ หรือระบบการจัดการความปลอดภัยของอาหาร (Food Safety Management System; ISO22000) หรือมาตรฐานอื่นที่ไม่ต่ำกว่านี้ จากหน่วยงานของรัฐที่มีอำนาจหน้าที่ หรือหน่วยรับรองที่หน่วยงานของรัฐที่มีอำนาจหน้าที่ให้การยอมรับ

(4) ผลิตภัณฑ์อาหารต้องมีคุณภาพหรือมาตรฐานหรือคุณลักษณะที่เด่นเป็นพิเศษตามประกาศกระทรวงสาธารณสุขว่าด้วยเรื่องการแสดงข้อความ “พรีเมียม” บนฉลากที่กำหนดไว้เป็นการเฉพาะสำหรับอาหารชนิดหรือประเภทนั้นๆ เว้นแต่ไม่มีประกาศกระทรวงสาธารณสุขกำหนดไว้เป็นการเฉพาะให้ผลิตภัณฑ์อาหารต้องมีคุณภาพหรือมาตรฐานหรือคุณลักษณะเด่นเป็นพิเศษอย่างใดอย่างหนึ่ง ดังต่อไปนี้

(4.1) ผ่านการรับรองด้านเกษตรอินทรีย์ จากหน่วยงานของรัฐที่มีอำนาจหน้าที่ หรือหน่วยรับรองที่หน่วยงานของรัฐที่มีอำนาจหน้าที่ให้การยอมรับ

(4.2) ได้รับการขึ้นทะเบียนสิ่งบ่งชี้ทางภูมิศาสตร์ (Geographical Indications; GI) จากกระทรวงพาณิชย์

(4.3) ใช้วัตถุดิบหรือส่วนผสมที่สำคัญที่มีคุณภาพหรือมาตรฐานที่เด่นเป็นพิเศษกว่าวัตถุดิบโดยทั่วไปที่ได้จากสถานที่ผลิตตาม (3.1.1) หรือ (3.1.2) แล้วแต่กรณี และผลิตภัณฑ์อาหารต้องมีคุณภาพหรือมาตรฐาน หรือคุณลักษณะเด่นเป็นพิเศษกว่าอาหารในชนิดหรือประเภทเดียวกันโดยทั่วไป

(4.4) มีกระบวนการผลิตวิธีพิเศษที่ทำให้อาหารมีคุณภาพหรือมาตรฐานหรือคุณลักษณะที่เด่นเป็นพิเศษแตกต่างจากอาหารในชนิดหรือประเภทเดียวกันโดยทั่วไป

ข้อ 4 ให้ผู้ผลิตหรือผู้นำเข้าอาหารที่ได้รับอนุญาตให้แสดงข้อความว่า “พรีเมียม” หรือ “Premium” บนฉลากอาหาร อยู่ก่อนวันที่ประกาศฉบับนี้ใช้บังคับ ปฏิบัติตามประกาศฉบับนี้ ภายในสองปี นับแต่วันที่ประกาศนี้มีผลใช้บังคับ

ข้อ 5 ประกาศฉบับนี้ ให้ใช้บังคับตั้งแต่วันถัดจากวันประกาศในราชกิจจานุเบกษาเป็นต้นไป

ประกาศ ณ วันที่ 1 พฤศจิกายน พ.ศ. 2556

ประดิษฐ์ สินธวณรงค์

(นายประดิษฐ์ สินธวณรงค์)

รัฐมนตรีว่าการกระทรวงสาธารณสุข

(คัดจากราชกิจจานุเบกษา ฉบับประกาศและงานทั่วไป เล่ม 130 ตอนพิเศษ 167 ง ลงวันที่ 27 พฤศจิกายน พ.ศ. 2556)

(สำเนา)

ประกาศกระทรวงสาธารณสุข

(ฉบับที่ 366) พ.ศ. 2556

เรื่อง การแสดงข้อความ “พรีเมียม” บนฉลากน้ำนมโคสด และน้ำนมโคชนิดเต็มมันเนยที่ผ่านกรรมวิธีพาสเจอร์ไรส์

โดยที่เป็นการสมควรกำหนดหลักเกณฑ์และเงื่อนไขการแสดงข้อความ “พรีเมียม” บนฉลากน้ำนมโคสดและน้ำนมโคชนิดเต็มมันเนยที่ผ่านกรรมวิธีพาสเจอร์ไรส์

อาศัยอำนาจตามความในมาตรา 5 วรรคหนึ่ง และมาตรา 6(3) (4) (7) และ (10) แห่งพระราชบัญญัติอาหาร พ.ศ. 2522 อันเป็นกฎหมายที่มีบทบัญญัติบางประการเกี่ยวกับการจำกัดสิทธิและเสรีภาพของบุคคล ซึ่งมาตรา 29 ประกอบกับมาตรา 36 มาตรา 43 และ 45 ของรัฐธรรมนูญแห่งราชอาณาจักรไทย บัญญัติให้ กระทำได้โดยอาศัยอำนาจตามบทบัญญัติแห่งกฎหมาย รัฐมนตรีว่าการกระทรวงสาธารณสุขออกจึงประกาศไว้ดังต่อไปนี้

ข้อ 1 การแสดงข้อความ “พรีเมียม” หรือ “Premium” บนฉลากน้ำนมโคสด และน้ำนมโคชนิดเต็มมันเนยที่ผ่านกรรมวิธีพาสเจอร์ไรส์ ต้องได้รับอนุญาตจากสำนักงานคณะกรรมการอาหารและยา

ข้อ 2 การแสดงข้อความ “พรีเมียม” หรือ “Premium” บนฉลากน้ำนมโคสด และน้ำนมโคชนิดเต็มมันเนยที่ผ่านกรรมวิธีพาสเจอร์ไรส์ ต้องเป็นไปตามหลักเกณฑ์และเงื่อนไข ดังนี้

- (1) มีคุณภาพหรือมาตรฐานตามประกาศกระทรวงสาธารณสุขว่าด้วยเรื่องนมโค
- (2) มีระบบการตรวจสอบรับรองกระบวนการผลิตตามหลักการสากลหรือเทียบเท่าตั้งแต่วัตถุดิบจนถึงผลิตภัณฑ์สำเร็จรูป และมีระบบตามสอบสืบค้น (Traceability)
- (3) ผลิตจากสถานที่ผลิตน้ำนมโคดิบ สถานที่รวบรวมน้ำนมโคดิบ และสถานที่ผลิตน้ำนมโคสด และน้ำนมโคชนิดเต็มมันเนยที่ผ่านกรรมวิธีพาสเจอร์ไรส์ ดังนี้

(3.1) สถานที่ผลิตน้ำนมโคดิบ ต้องได้รับการรับรองตามมาตรฐานสินค้าเกษตรเกี่ยวกับการปฏิบัติทางการเกษตรที่ดี (Good Agriculture Practice; GAP) หรือแนวปฏิบัติที่ว่าด้วยเรื่องการผลิต แปรรูป แสดงฉลาก และจัดจำหน่ายผลิตภัณฑ์และผลิตภัณฑ์เกษตรอินทรีย์ (Guidelines for The Production, Processing, Labeling, and Marketing of Organically Food Produced Foods) หรือ มาตรฐานอื่นที่ไม่ต่ำกว่านี้ จากหน่วยงานของรัฐที่มีอำนาจหน้าที่ หรือหน่วยรับรองที่หน่วยงานของรัฐที่มีอำนาจหน้าที่ ให้การยอมรับ

(3.2) สถานที่รวบรวมน้ำนมโคดิบ ต้องได้รับการรับรองตามหลักเกณฑ์ว่าด้วยสุขลักษณะที่ดี (Recommended Code of Practice General Principles of Food Hygiene) หรือการวิเคราะห์อันตราย และจุดวิกฤตที่ต้องควบคุม (Hazard Analysis and Critical Control Point; HACCP) ตามมาตรฐานโคเด็กซ์ หรือระบบการจัดการความปลอดภัยของอาหาร (Food Safety Management System; ISO22000) หรือ มาตรฐานอื่นที่ไม่ต่ำกว่านี้ จากหน่วยงานของรัฐที่มีอำนาจหน้าที่ หรือหน่วยรับรองที่หน่วยงานของรัฐที่มีอำนาจหน้าที่ ให้การยอมรับ

(3.3) สถานที่ผลิตน้ำนมโคสด และน้ำนมโคชนิดเต็มมันเนยที่ผ่านกรรมวิธีพาสเจอร์ไรส์ ต้องได้รับการรับรองตามหลักเกณฑ์ว่าด้วยสุขลักษณะที่ดี (Recommended Code of Practice General Principles of Food Hygiene) หรือการวิเคราะห์อันตรายและจุดวิกฤตที่ต้องควบคุม (Hazard Analysis and Critical Control Point ; HACCP) ตามมาตรฐานโคเด็กซ์ หรือระบบการจัดการความปลอดภัยของอาหาร (Food Safety Management System ; ISO22000) หรือมาตรฐานอื่นที่ไม่ต่ำกว่านี้ จากหน่วยงานของรัฐที่มีอำนาจหน้าที่ หรือหน่วยรับรองที่หน่วยงานของรัฐที่มีอำนาจหน้าที่ให้การยอมรับ

(4) มีคุณภาพหรือมาตรฐาน หรือลักษณะเด่นเป็นพิเศษกว่าน้ำนมโคสด และน้ำนมโคชนิดเต็มมันเนยที่ผ่านกรรมวิธีพาสเจอร์ไรส์โดยทั่วไป ดังต่อไปนี้

(4.1) ผลิตจากน้ำนมโคดิบที่มีจำนวนจุลินทรีย์ทั้งหมด (Standard Plate Count) ไม่เกิน 200,000 ใน 1 มิลลิลิตร (cfu/ml) และเซลล์เม็ดเลือดขาว (Somatic Cell Count) ไม่เกิน 300,000 เซลล์ต่อ มิลลิลิตร

(4.2) มีปริมาณโปรตีนนม (Milk Protein) ไม่น้อยกว่าร้อยละ 3.1 โดยน้ำหนัก

(4.3) มีปริมาณมันเนย (Fat) ไม่น้อยกว่าร้อยละ 4.0 โดยน้ำหนัก

(4.4) มีปริมาณเนื้อมนมไม่รวมมันเนย (Solid non Fat) ไม่น้อยกว่าร้อยละ 8.5 โดยน้ำหนัก

(4.5) ตรวจพบจุลินทรีย์ทั้งหมดในน้ำนมโคสดและน้ำนมโคที่ผ่านกรรมวิธีพาสเจอร์ไรส์ ได้ไม่เกิน 1,000 ใน 1 มิลลิลิตร (cfu/ml) ณ แหล่งผลิตและไม่เกิน 10,000 ใน 1 มิลลิลิตร (cfu/ml) ตลอดระยะเวลาเมื่อออกจากแหล่งผลิตจนถึงวันหมดอายุการบริโภคที่ระบุบนฉลาก

ข้อ 3 ให้ผู้ผลิตหรือนำเข้า น้ำนมโคสด และน้ำนมโคชนิดเต็มมันเนยที่ผ่านกรรมวิธีพาสเจอร์ไรส์ที่ได้รับอนุญาตให้แสดงข้อความว่า “พรีเมียม” หรือ “Premium” บนฉลาก อยู่ก่อนวันที่ประกาศนี้ใช้บังคับ ปฏิบัติตามประกาศฉบับนี้ ภายในสองปีนับแต่วันที่ประกาศนี้มีผลใช้บังคับ

ข้อ 4 ประกาศฉบับนี้ให้ใช้บังคับตั้งแต่วันถัดจากวันประกาศในราชกิจจานุเบกษาเป็นต้นไป

ประกาศ ณ วันที่ 1 พฤศจิกายน พ.ศ. 2556

ประดิษฐ สินธวณรงค์

(นายประดิษฐ สินธวณรงค์)

รัฐมนตรีว่าการกระทรวงสาธารณสุข

(คัดจากราชกิจจานุเบกษา ฉบับประกาศและงานทั่วไป เล่ม 130 ตอนพิเศษ 167 ง ลงวันที่ 27 พฤศจิกายน พ.ศ. 2556)

(สำเนา)

ประกาศกระทรวงสาธารณสุข
(ฉบับที่ 367) พ.ศ. 2557
เรื่อง การแสดงฉลากของอาหารในภาชนะบรรจุ

โดยเป็นการสมควรปรับปรุงประกาศกระทรวงสาธารณสุขว่าด้วยเรื่อง ฉลาก

อาศัยอำนาจตามความในมาตรา 5 วรรคหนึ่ง และมาตรา 6 (10) แห่งพระราชบัญญัติอาหาร พ.ศ. 2522 อันเป็นกฎหมายที่มีบทบัญญัติบางประการเกี่ยวกับการจำกัดสิทธิและเสรีภาพของบุคคล ซึ่งมาตรา 29 ประกอบกับมาตรา 33 มาตรา 41 มาตรา 43 และ 45 ของรัฐธรรมนูญแห่งราชอาณาจักรไทยบัญญัติให้กระทำได้โดยอาศัยอำนาจตามบทบัญญัติแห่งกฎหมาย รัฐมนตรีว่าการกระทรวงสาธารณสุขออกประกาศไว้ ดังต่อไปนี้

ข้อ 1 ให้ยกเลิก

(1) ประกาศกระทรวงสาธารณสุข (ฉบับที่ 194) พ.ศ.2543 เรื่อง ฉลาก ลงวันที่ 19 กันยายน พ.ศ.2543

(2) ประกาศกระทรวงสาธารณสุข (ฉบับที่ 252) พ.ศ.2545 เรื่อง ฉลาก (ฉบับที่ 2) ลงวันที่ 30 พฤษภาคม พ.ศ.2545

(3) ประกาศกระทรวงสาธารณสุข (ฉบับที่ 343) พ.ศ. 2555 เรื่อง ฉลาก (ฉบับที่ 3) ลงวันที่ 17 เมษายน พ.ศ. 2555

ข้อ 2 ในประกาศฉบับนี้

“อาหารในภาชนะบรรจุ” หมายถึง อาหารที่มีภาชนะหุ้มห่อเพื่อจำหน่าย

“หมดอายุ” หมายความว่า วันที่ซึ่งแสดงการสิ้นสุดของคุณภาพของอาหารภายใต้เงื่อนไขการเก็บรักษาที่ระบุไว้ และหลังจากวันที่ระบุไว้นั้น อาหารนั้นวางจำหน่ายไม่ได้

“ควรบริโภคก่อน” หมายความว่า วันที่ซึ่งแสดงการสิ้นสุดของช่วงเวลาที่ยังคงคุณภาพดี ภายใต้เงื่อนไขการเก็บรักษาที่ระบุไว้ และหลังจากวันที่ระบุไว้นั้น อาหารนั้นวางจำหน่ายไม่ได้

“แบ่งบรรจุ” หมายความว่า การนำอาหารจากภาชนะบรรจุเดิมมาแบ่งบรรจุในภาชนะบรรจุย่อย ซึ่งไม่รวมการทำ ผสม ปิ้งแต่งอาหารดังกล่าว

“สารก่อภูมิแพ้” หมายถึง สารที่เข้าสู่ร่างกายแล้วทำให้ร่างกายมีปฏิกิริยาผิดปกติ ทั้งที่ตามธรรมดา สารนั้นเมื่อเข้าสู่ร่างกายคนทั่ว ๆ ไปแล้วจะไม่มีอันตรายใด ๆ จะมีอันตรายก็เฉพาะในคนบางคนเท่านั้นเท่านั้น และให้หมายความรวมถึงสารที่ก่อภาวะภูมิไวเกิน

ข้อ 3 ให้อาหารในภาชนะบรรจุต้องแสดงฉลาก ยกเว้นอาหาร ดังต่อไปนี้

(1) อาหารที่ผู้ผลิตสามารถให้ข้อมูลเกี่ยวกับอาหารที่ผลิตแก่ผู้บริโภคได้ในขณะนั้น เช่น หาบเร่ แผงลอย เป็นต้น

(2) อาหารสดที่ไม่ผ่านกรรมวิธีใดๆ หรืออาหารสดที่ผ่านกรรมวิธีการแกะ ซ้ำแหละ ตัดแต่ง หรือวิธีการอื่นใดเพื่อลดขนาด ซึ่งอาจแช่เย็นหรือไม่แช่เย็นและบรรจุในภาชนะที่สามารถมองเห็นสภาพของอาหารสดนั้นได้ ทั้งนี้ไม่รวมถึงอาหารแปรรูปในภาชนะบรรจุพร้อมจำหน่ายตามประกาศกระทรวงสาธารณสุขว่าด้วยเรื่องวิธีการผลิต เครื่องมือเครื่องใช้ในการผลิต และการเก็บรักษาอาหารแปรรูปในภาชนะพร้อมจำหน่าย

(3) อาหารในภาชนะบรรจุที่ผลิตและจำหน่ายเพื่อบริการภายในร้านอาหาร ภัตตาคาร โรงแรม โรงเรียน สถาบันการศึกษา โรงพยาบาล สถานที่อื่นในลักษณะทำนองเดียวกัน และรวมถึงการบริการจัดส่งอาหารให้กับผู้ซื้อด้วย

อาหารตาม (1) (2) (3) หากได้มีการขอรับเลขสารบบอาหาร ต้องปฏิบัติตามประกาศฉบับนี้

อาหารในภาชนะบรรจุที่ได้มีประกาศกระทรวงสาธารณสุขกำหนดการแสดงฉลากไว้ เป็นการเฉพาะนอกจากต้องปฏิบัติตามประกาศฉบับนั้นๆ แล้ว ยังต้องปฏิบัติตามประกาศฉบับนี้ด้วย

ข้อ 4 การแสดงฉลากของอาหารในภาชนะบรรจุที่ผลิตเพื่อจำหน่าย นำเข้าเพื่อจำหน่าย หรือที่จำหน่าย ต้องแสดงข้อความภาษาไทย และอาจแสดงภาษาต่างประเทศด้วยก็ได้ และอย่างน้อยจะต้องมีข้อความแสดงรายละเอียดดังต่อไปนี้ เว้นแต่ สำนักงานคณะกรรมการอาหารและยาจะยกเว้นให้ไม่ต้องระบุข้อความหนึ่งข้อความใด¹

(1) ชื่ออาหาร

(2) เลขสารบบอาหาร

(3) ชื่อและที่ตั้งของผู้ผลิตหรือผู้แบ่งบรรจุหรือผู้นำเข้า หรือสำนักงานใหญ่ แล้วแต่กรณี ดังต่อไปนี้

(3.1) อาหารที่ผลิตในประเทศ ให้แสดงชื่อและที่ตั้งของผู้ผลิตหรือผู้แบ่งบรรจุ หรือแสดงชื่อและที่ตั้งของสำนักงานใหญ่ของผู้ผลิตหรือผู้แบ่งบรรจุก็ได้ โดยต้องมีข้อความดังต่อไปนี้ กำกับไว้ด้วย

(3.1.1) ข้อความว่า “ผู้ผลิต” หรือ “ผลิตโดย” สำหรับกรณีเป็นผู้ผลิต

(3.1.2) ข้อความว่า “ผู้แบ่งบรรจุ” หรือ “แบ่งบรรจุโดย” สำหรับกรณีเป็นผู้แบ่งบรรจุ

(3.1.3) ข้อความว่า “สำนักงานใหญ่” สำหรับกรณีเป็นผู้ผลิตหรือผู้แบ่งบรรจุที่ประสงค์จะแสดงชื่อและที่ตั้งของสำนักงานใหญ่

¹ ความในข้อ 4 ของประกาศกระทรวงสาธารณสุข (ฉบับที่ 367) พ.ศ. 2557 ถูกยกเลิกโดยข้อ 1 ของประกาศกระทรวงสาธารณสุข (ฉบับที่ 383) พ.ศ. 2560 เรื่อง การแสดงฉลากของอาหารในภาชนะบรรจุ (ฉบับที่ 2) (134 ร.จ. ตอนที่ 97 ง.(ฉบับพิเศษ แผนกราชกิจจาฯ) ลงวันที่ 4 เมษายน พ.ศ.2560)

(3.2) อาหารนำเข้าจากต่างประเทศ ให้แสดงชื่อและที่ตั้งของผู้นำเข้าโดยมีข้อความว่า “ผู้นำเข้า” หรือ “นำเข้าโดย” กำกับ และแสดงชื่อและประเทศของผู้ผลิตด้วย

(4) ปริมาณของอาหารเป็นระบบเมตริก

(4.1) อาหารที่มีลักษณะเป็นของแข็ง ให้แสดงน้ำหนักสุทธิ

(4.2) อาหารที่มีลักษณะเป็นของเหลว ให้แสดงปริมาตรสุทธิ

(4.3) อาหารที่มีลักษณะครึ่งแข็งครึ่งเหลว หรือลักษณะอื่น อาจแสดงเป็นน้ำหนักสุทธิหรือปริมาตรสุทธิก็ได้

กรณีอาหารที่มีการกำหนดน้ำหนักเนื้ออาหารตามประกาศกระทรวงสาธารณสุข ให้แสดงปริมาณน้ำหนักเนื้ออาหาร ด้วย

(5) ส่วนประกอบที่สำคัญเป็นร้อยละของน้ำหนักโดยประมาณเรียงตามลำดับปริมาณจากมากไปน้อย เว้นแต่

(5.1) อาหารที่ฉลากมีพื้นที่ทั้งหมดน้อยกว่า 35 ตารางเซนติเมตร แต่ทั้งนี้จะต้องมีข้อความแสดงส่วนประกอบที่สำคัญไว้บนหีบห่อของอาหารนั้น หรือ

(5.2) อาหารที่มีส่วนประกอบเพียงอย่างเดียวโดยไม่นับรวมถึงวัตถุเจือปนอาหารหรือวัตถุแต่งกลิ่นรสที่เป็นส่วนผสม หรือ

(5.3) อาหารชนิดแห้ง หรือชนิดผง หรือชนิดเข้มข้น ที่ต้องเจือจางหรือทำละลายก่อนบริโภคอาจเลือกแสดงส่วนประกอบที่สำคัญของอาหารเป็นร้อยละของน้ำหนักโดยประมาณ หรือเมื่อเจือจางหรือทำละลายตามวิธีปรุงเพื่อรับประทานตามที่แจ้งไว้บนฉลาก อย่างใดอย่างหนึ่ง หรือแสดงทั้งสองอย่างก็ได้

(6) ข้อความว่า “ข้อมูลสำหรับผู้แพ้อาหาร : มี” กรณีมีการใช้เป็นส่วนประกอบของอาหาร หรือ “ข้อมูลสำหรับผู้แพ้อาหาร : อาจมี” กรณีมีการปนเปื้อนในกระบวนการผลิต แล้วแต่กรณี (ความถี่เว้นไว้ให้ระบุประเภทหรือชนิดของอาหารที่มีสารก่อภูมิแพ้หรือสารที่ก่อภาวะภูมิไวเกิน) หรือ กรณีที่ไม่แสดงข้อความ “ข้อมูลสำหรับผู้แพ้อาหาร” อาจแสดงข้อความว่า “มี” หรือ “อาจมี.....” ไว้ในกรอบ โดยสีของตัวอักษรต้องตัดกับสีพื้นของกรอบและสีของกรอบตัดกับสีพื้นของฉลาก

ทั้งนี้ขนาดตัวอักษรที่ต้องแสดงข้อความตามวรรคหนึ่ง นอกจากต้องปฏิบัติตามข้อ ๑๔(๓) แล้ว ต้องไม่เล็กกว่าตัวอักษรที่แสดงส่วนประกอบ และต้องแสดงไว้ที่ด้านล่างของการแสดงส่วนประกอบด้วย

ประเภทหรือชนิดของอาหารซึ่งมีสารก่อภูมิแพ้ หรือสารที่ก่อภาวะภูมิไวเกินตามวรรคหนึ่ง ได้แก่

(6.1) ธัญพืชที่มีกลูเตน ได้แก่ ข้าวสาลี ข้าวไรย์ ข้าวบาร์เลย์ ข้าวโอ๊ต สเปลท์ หรือสายพันธุ์ลูกผสมของธัญพืชดังกล่าว และผลิตภัณฑ์จากธัญพืชที่มีกลูเตนดังกล่าว ยกเว้น

(ก) กลูโคสไซรัป หรือเดกซ์โทรสที่ได้จากข้าวสาลี

(ข) มอลโทเดกซ์ตริน จากข้าวสาลี

(ค) กลูโคสไซรัป จากข้าวบาร์เลย์

(ง) แอลกอฮอล์ที่ได้จากการกลั่นเมล็ดธัญพืช

(6.2) สัตว์น้ำที่มีเปลือกแข็ง เช่น ปู กุ้ง กุ้งล็อบสเตอร์ เป็นต้น และผลิตภัณฑ์จากสัตว์น้ำที่มีเปลือกแข็ง

(6.3) ไข่ และผลิตภัณฑ์จากไข่

(6.4) ปลา และผลิตภัณฑ์จากปลา ยกเว้น เจลาตินจากปลาที่ใช้เป็นสารช่วยพาวิตามินและแคโรทีนอยด์

(6.5) ถั่วลิสง และผลิตภัณฑ์จากถั่วลิสง

(6.6) ถั่วเหลือง และผลิตภัณฑ์จากถั่วเหลือง ยกเว้น

(ก) น้ำมันหรือไขมันจากถั่วเหลืองที่ผ่านกระบวนการทำให้บริสุทธิ์

(ข) โทโคเฟอรอลผสม, ดี-แอลฟา-โทโคเฟอรอล, หรือ ดีแอล-แอลฟา-โทโคเฟอรอล หรือ ดี-แอลฟา-โทโคเฟอรอลแอสซีเทต, หรือ ดีแอล-แอลฟา-โทโคเฟอรอลแอสซีเทต หรือ ดี-แอลฟา-โทโคเฟอรอลแอสซีดักซิเนต ที่ได้จากถั่วเหลือง

(ค) ไฟโตสเตอรอล และไฟโตสเตอรอลเอสเตอร์ที่ได้จากน้ำมันถั่วเหลือง

(ง) สเตอรอลเอสเตอร์จากพืชที่ผลิตจากสเตอรอลของน้ำมันพืชที่ได้จาก

ถั่วเหลือง

(6.7) นม และผลิตภัณฑ์จากนม รวมถึงแลคโตส ยกเว้น แลคติกอล

(6.8) ถั่วที่มีเปลือกแข็ง และผลิตภัณฑ์จากถั่วที่มีเปลือกแข็ง เช่น อัลมอนต์

วอลนัท พีแคน เป็นต้น

(6.9) ซัลไฟต์ ที่มีปริมาณมากกว่าหรือเท่ากับ 10 มิลลิกรัมต่อกิโลกรัม

ทั้งนี้ความใน (6) ไม่ใช้บังคับกับอาหารที่มีสารก่อภูมิแพ้หรือสารที่ก่อภาวะภูมิไวเกิน เป็นส่วนประกอบที่สำคัญ และมีการแสดงชื่ออาหารที่ระบุชื่อสารก่อภูมิแพ้หรือสารที่ก่อภาวะภูมิไวเกินไว้ชัดเจนแล้ว เช่น นำนมโคสด ถั่วลิสงอบกรอบ เป็นต้น

(7) แสดงชื่อกลุ่มหน้าที่ของวัตถุเจือปนอาหารร่วมกับชื่อเฉพาะ หรือแสดงชื่อกลุ่มหน้าที่ของวัตถุเจือปนอาหารร่วมกับตัวเลขตาม International Numbering System: INS for Food Additives ถ้ามีการใช้วัตถุเจือปนอาหารหรือมีวัตถุเจือปนอาหารติดมากับวัตถุที่ใช้ในการผลิตอาหารหรือ เป็นส่วนประกอบของอาหารในปริมาณที่เกิดผลตามวัตถุประสงค์ของการใช้วัตถุเจือปนอาหาร และกรณีที่เป็นสีหรือวัตถุปรุงแต่งรสอาหาร หรือวัตถุให้ความหวานแทนน้ำตาลให้แสดงข้อความดังต่อไปนี้ด้วย แล้วแต่กรณี

(7.1) “สีธรรมชาติ” หรือ “สีสังเคราะห์” ตามด้วยชื่อเฉพาะ หรือตัวเลขตาม International Numbering System: INS for Food Additives แล้วแต่กรณี

(7.2) ชื่อกลุ่มหน้าที่ตามด้วยชื่อเฉพาะ สำหรับกรณีวัตถุปรุงแต่งรสอาหาร และวัตถุให้ความหวานแทนน้ำตาล

สำหรับวัตถุเจือปนอาหารที่มีใช้เป็นวัตถุกันเสีย วัตถุปรุงแต่งรสอาหาร วัตถุให้ความหวานแทนน้ำตาล และสี อาจแสดงข้อความว่า “วัตถุเจือปนอาหาร” แทนชื่อกลุ่มหน้าที่ของวัตถุเจือปนอาหารได้ร่วมกับชื่อเฉพาะ หรือร่วมกับตัวเลขตาม International Numbering System: INS for Food Additives

(8) ข้อความว่า “แต่งกลิ่นธรรมชาติ” “แต่งกลิ่นเลียนธรรมชาติ” “แต่งกลิ่นสังเคราะห์” “แต่งรสธรรมชาติ” หรือ “แต่งรสเลียนธรรมชาติ” ถ้ามีการใช้แล้วแต่กรณี

(9) แสดง วัน เดือนและปี สำหรับอาหารที่มีอายุการเก็บไม่เกิน 90 วัน หรือแสดงวัน เดือนและปี หรือเดือนและปี สำหรับอาหารที่มีอายุการเก็บเกิน 90 วัน โดยมีข้อความว่า “ควรบริโภคก่อน” หรือ “หมดอายุ” กำกับไว้ด้วย

นอกจากการแสดงข้อความตามวรรคหนึ่ง จะต้องแสดงข้อความ “ผลิต” หรือ “หมดอายุ” ให้เป็นไปตามประกาศกระทรวงสาธารณสุขว่าด้วยเรื่องอาหารนั้นด้วย

การแสดงวัน เดือนและปี หรือเดือนและปี ให้แสดงเป็น วัน เดือนและปี หรือ เดือนและปีเรียงตามลำดับ ทั้งนี้อาจแสดง “เดือน” เป็นตัวเลขหรือตัวอักษรก็ได้ กรณีที่มีการแสดงไม่เรียงตามลำดับต้องมีข้อความหรือตัวอักษรที่สื่อให้ผู้บริโภคเข้าใจอย่างชัดเจนถึงวิธีการแสดงข้อความดังกล่าวกำกับไว้ด้วย

(10) คำเตือน (ถ้ามี)

(11) ข้อเสนอแนะในการเก็บรักษา (ถ้ามี)

(12) วิธีปรุงเพื่อรับประทาน (ถ้ามี)

(13) วิธีการใช้และข้อความที่จำเป็นสำหรับอาหารที่มุ่งหมายจะใช้กับทารกหรือเด็กเล็กหรือบุคคลกลุ่มใดโดยเฉพาะ

(14) ข้อความที่กำหนดเพิ่มเติมตามบัญชีแนบท้ายประกาศ

(15) ข้อความที่ต้องมีสำหรับอาหารที่มีประกาศกระทรวงสาธารณสุขกำหนด

สำหรับการแสดงฉลากอาหารที่มีไว้จำหน่ายโดยตรงต่อผู้บริโภคหรือผู้แบ่งบรรจุหรือผู้ปรุงหรือผู้จำหน่ายอาหาร อย่างน้อยต้องแสดงรายละเอียดตามข้อ 4 (1) (2) (3) (4) และ (9) และอาจแสดงข้อความในภาษาอังกฤษแทนก็ได้ แต่ทั้งนี้ต้องมีการแสดงรายละเอียดเป็นภาษาไทยที่ครบถ้วนตามข้อ 4 ที่เห็นได้ชัดเจนและอ่านได้ง่าย ไว้ในคู่มือหรือเอกสารประกอบการจำหน่ายทุกครั้ง พร้อมทั้งต้องแสดงข้อความว่า “เป็นวัตถุติดสำหรับแปรรูปอาหารเท่านั้น” หรือข้อความอื่นที่มีความหมายในทำนองเดียวกันที่ฉลาก เว้นแต่กรณีผู้ผลิตหรือผู้นำเข้าอาหารเพื่อใช้ในการผลิตผลิตภัณฑ์อาหารของตนเอง หรือผู้ผลิตหรือผู้นำเข้าอาหารจำหน่ายให้แก่ผู้แปรรูปอาหาร โดยมีข้อตกลงการให้ข้อมูลตามข้อ 4(5) ดังกล่าวไว้แล้ว อาจไม่ต้องแสดงปริมาณร้อยละตามข้อ 4 (5) ไว้ที่ฉลากหรือคู่มือหรือเอกสารประกอบการจำหน่าย

ข้อ 4/1 ผู้ผลิต ผู้นำเข้า หรือผู้จำหน่าย ต้องไม่จำหน่ายอาหารที่พ้นกำหนดวันหมดอายุหรือควรบริโภคก่อนตามที่แสดงไว้ในฉลาก²

ข้อ 5 ฉลากของอาหารที่ผลิตเพื่อส่งออกจะแสดงข้อความในภาษาใดก็ได้ แต่อย่างน้อยต้องระบุ

(1) ประเทศผู้ผลิต

(2) เลขสารบบอาหาร หรือเลขสถานที่ผลิตอาหาร หรือชื่อและที่ตั้งของสถานที่ผลิตอย่างหนึ่งอย่างใดก็ได้

ข้อ 6 ฉลากของอาหารดังต่อไปนี้ ต้องส่งมอบฉลากให้สำนักงานคณะกรรมการอาหารและยาตรวจอนุมัติให้ใช้ก่อนนำไปใช้

(1) อาหารควบคุมเฉพาะ

(2) อาหารอื่นที่รัฐมนตรีประกาศกำหนด

ข้อ 7 การแสดงเลขสารบบอาหารให้เป็นไปตามที่กำหนดในระเบียบสำนักงานคณะกรรมการอาหารและยา

ข้อ 8 ฉลากของอาหารต้องปิด ติด หรือแสดงไว้ในที่เปิดเผยที่ภาชนะบรรจุและหรือหีบห่อของภาชนะบรรจุอาหาร และมองเห็นได้ชัดเจน โดยมีขนาดของฉลากสัมพันธ์กับพื้นที่ของภาชนะบรรจุหรือหีบห่อนั้น ๆ

ข้อ 9 ฉลากของอาหารต้องไม่ทำให้เข้าใจผิดไม่ว่าโดยทางตรงหรือทางอ้อมระหว่างอาหารกับข้อความ รูป รูปภาพ รอยประดิษฐ์ เครื่องหมาย หรือเครื่องหมายการค้าที่แนะนำผลิตภัณฑ์ชนิดอื่น

ข้อ 10 ฉลากที่มีข้อความ รูป รูปภาพ รอยประดิษฐ์ เครื่องหมาย ตรา หรือ เครื่องหมายการค้า เครื่องหมายการค้าจดทะเบียนไม่ว่าจะเป็นภาษาใดที่ปรากฏในฉลาก ต้อง

(1) ไม่เป็นเท็จหรือหลอกลวงให้เกิดความหลงเชื่อโดยไม่สมควร หรือไม่ทำให้เข้าใจผิดในสาระสำคัญ

(2) ไม่แสดงถึงชื่ออาหาร ส่วนประกอบของอาหาร อัตราส่วนของอาหาร ปริมาณของอาหาร หรือแสดงถึงสรรพคุณของอาหารอันเป็นเท็จหรือเป็นการหลอกลวงให้เกิดความหลงเชื่อ

(3) ไม่ทำให้เข้าใจว่ามีวัตถุตามข้อความ ชื่อ รูป รูปภาพ รอยประดิษฐ์ เครื่องหมาย หรือเครื่องหมายการค้าดังกล่าวผสมอยู่ในอาหารโดยที่ไม่มีวัตถุนั้นผสมอยู่ หรือมีผสมอยู่ในปริมาณที่ไม่อาจแสดงสรรพคุณ

(4) ไม่ฟ้องเสียง ฟ้องรูป กับคำหรือข้อความที่สื่อถึงคุณประโยชน์ คุณภาพ สรรพคุณอันเป็นการโอ้อวด หรือเป็นเท็จ หรือเกินจริง หรือหลอกลวงให้เกิดความหลงเชื่อโดยไม่สมควร

² ความในข้อ 4/1 ของประกาศกระทรวงสาธารณสุข (ฉบับที่ 367) พ.ศ.2557 ถูกเพิ่มเติมโดยข้อ 4 ของประกาศกระทรวงสาธารณสุข (ฉบับที่ 383) พ.ศ. 2560 เรื่อง การแสดงฉลากของอาหารในภาชนะบรรจุ (ฉบับที่ 2) (134 ร.จ. ตอนที่ 97 ง.(ฉบับพิเศษ แผนกราชกิจจาฯ) ลงวันที่ 4 เมษายน พ.ศ.2560)

(5) ไม่ขัดกับวัฒนธรรมและศีลธรรมอันดีงามของไทยหรือส่อไปในทางทำลายคุณค่าของภาษาไทย

(6) ไม่ส่งเสริมหรืออาจก่อให้เกิดความขัดแย้ง ความแตกแยก หรือผลกระทบในเชิงลบ ทั้งทางตรงหรือทางอ้อมต่อสังคม วัฒนธรรม ศีลธรรม ประเพณี หรือพฤติกรรมที่เกี่ยวกับเพศ ภาษา และความรุนแรง

ข้อ 11 การแสดงข้อความกล่าวอ้างบนฉลากเกี่ยวกับสารหรือส่วนประกอบอื่นใดในอาหาร ต้อง³

(1) ไม่ใช้กับอาหารที่มีประกาศกระทรวงสาธารณสุขกำหนดห้ามใช้ หรืออาหารที่โดยธรรมชาติของอาหารนั้นไม่มีสารนั้น หรืออาหารที่ในกระบวนการผลิตไม่มีสารนั้นเกิดขึ้น

(2) ไม่เป็นวัตถุที่ห้ามใช้ในอาหารตามประกาศกระทรวงสาธารณสุข

(3) ไม่ก่อให้เกิดความเข้าใจผิดในผลิตภัณฑ์

ทั้งนี้ความในวรรคหนึ่งไม่ใช้บังคับกับการกล่าวอ้างสารหรือส่วนประกอบใดๆที่มีประกาศกระทรวงสาธารณสุขกำหนดไว้เป็นการเฉพาะ

ข้อ 12 ฉลากที่แสดงเครื่องหมายการค้า ให้ระบุคำว่า “ตรา” หรือ “เครื่องหมายการค้า” หรือ “เครื่องหมายการค้าจดทะเบียน” กำกับชื่อตรา หรือชื่อเครื่องหมายการค้านั้นด้วย โดยต้องมีลักษณะเห็นได้ชัดเจน และอ่านได้ง่าย ขนาดของตัวอักษรต้องสัมพันธ์กับขนาดพื้นที่ฉลากและเป็นไปตามข้อ 10

ข้อ 13 การแสดงชื่ออาหารตามข้อ 4 (1) ต้องเป็นไปตามข้อ 10 และให้ใช้ชื่ออย่างหนึ่งอย่างใด ดังต่อไปนี้

(1) ชื่อเฉพาะของอาหาร ชื่อสามัญหรือชื่อที่ใช้เรียกอาหารตามปกติ

(2) ชื่อที่แสดงประเภทหรือชนิดของอาหาร

(3) ชื่อทางการค้า การใช้ชื่อนี้ต้องมีข้อความแสดงประเภทหรือชนิดของอาหารกำกับชื่ออาหารด้วย โดยจะอยู่ในบรรทัดเดียวกับชื่อทางการค้าก็ได้ และจะมีขนาดตัวอักษรต่างกับชื่อทางการค้าก็ได้ แต่ต้องสามารถอ่านได้ชัดเจน

ในกรณีที่ใช้ชื่ออาหารที่อาจทำให้ผู้บริโภคเข้าใจผิดเกี่ยวกับลักษณะเฉพาะของอาหารนั้นๆ รวมทั้งแหล่งกำเนิด ต้องระบุข้อความหนึ่งข้อความใดประกอบชื่ออาหารด้วย ซึ่งอาจเป็น สารที่ใช้บรรจุ หรือกรรมวิธีการผลิต หรือรูปลักษณะของอาหาร หรือส่วนของพืชหรือสัตว์ หรือแหล่งกำเนิดของอาหาร

ข้อ 14 ข้อความในฉลากต้องมีลักษณะเห็นได้ชัดเจน และอ่านได้ง่าย ขนาดของตัวอักษรต้องสัมพันธ์กับขนาดของพื้นที่ฉลาก และต้องปฏิบัติ ดังนี้⁴

(1) การแสดงข้อความตามข้อ 4 (1) ต้องมีขนาดความสูงของตัวอักษรไม่น้อยกว่า 2 มิลลิเมตร และตัวอักษรต้องอ่านได้ชัดเจน ได้สัดส่วนสัมพันธ์กับขนาดพื้นที่ฉลาก อยู่ในตำแหน่งที่เห็นได้ชัดเจน และมีข้อความต่อเนื่องกันในแนวนอน เว้นแต่ฉลากที่มีเนื้อที่น้อยกว่า 35 ตารางเซนติเมตรให้แสดงชื่อด้วยขนาดตัวอักษรความสูงไม่น้อยกว่า 1 มิลลิเมตร”

(2) การแสดงข้อความตามข้อ 4 (2) ต้องมีขนาดความสูงของตัวอักษร ให้เป็นไปตามที่กำหนดในระเบียบสำนักงานคณะกรรมการอาหารและยา

(3) การแสดงข้อความตามข้อ 4 (4) (5) (6) และ (9) ต้องมีขนาดความสูงของตัวอักษรแล้วแต่กรณีดังนี้

³ ความในข้อ 11 ของประกาศกระทรวงสาธารณสุข (ฉบับที่ 367) พ.ศ. 2557 ถูกยกเลิกโดยข้อ 2 ของประกาศกระทรวงสาธารณสุข (ฉบับที่ 383) พ.ศ. 2560 เรื่อง การแสดงฉลากของอาหารในภาชนะบรรจุ (ฉบับที่ 2) (134 ร.จ. ตอนที่ 97 ง.(ฉบับพิเศษ แผนกราชกิจจาฯ) ลงวันที่ 4 เมษายน พ.ศ.2560)

⁴ ความในข้อ 14 ของประกาศกระทรวงสาธารณสุข (ฉบับที่ 367) พ.ศ. 2557 ถูกยกเลิกโดยข้อ 3 ของประกาศกระทรวงสาธารณสุข (ฉบับที่ 383) พ.ศ. 2560 เรื่อง การแสดงฉลากของอาหารในภาชนะบรรจุ (ฉบับที่ 2) (134 ร.จ. ตอนที่ 97 ง.(ฉบับพิเศษ แผนกราชกิจจาฯ) ลงวันที่ 4 เมษายน พ.ศ.2560)

(3.1) ไม่น้อยกว่า 1 มิลลิเมตร สำหรับฉลากที่มีพื้นที่ไม่เกิน 100 ตารางเซนติเมตร เว้นแต่ฉลากอาหารที่มีพื้นที่ทั้งหมดน้อยกว่า 35 ตารางเซนติเมตร การแสดงส่วนประกอบ อาจแสดงไว้บนหีบห่อของอาหารแทนได้

(3.2) ไม่น้อยกว่า 1.5 มิลลิเมตร สำหรับฉลากที่มีพื้นที่มากกว่า 100 ตารางเซนติเมตร

(4) การแสดงข้อความเกี่ยวกับสารอาหาร ตารางสารอาหารเทียบกับ WHO วิธีเตรียมฉลากโภชนาการ ฉลากแบบจีดีเอ การกล่าวอ้างทางโภชนาการ การใช้คุณค่าในการส่งเสริมการขาย การระบุกลุ่มผู้บริโภคในการส่งเสริมการขาย สำหรับอาหารที่มีประกาศกระทรวงสาธารณสุขกำหนดไว้เป็นการเฉพาะ ต้องมีขนาดความสูงของตัวอักษร ไม่น้อยกว่า 1 มิลลิเมตร

(5) การแสดงข้อความตามข้อ 4 (1) (4) และ (9) ให้แสดงไว้ในตำแหน่งที่สามารถเห็นได้ชัดเจน

กรณีการแสดงข้อความตามข้อ 4 (9) ไว้ที่ด้านล่างหรือส่วนอื่น ต้องมีข้อความที่ฉลากที่สื่อได้ชัดเจนว่าจะดู วัน เดือนและปี ที่ควรบริโภคก่อน หรือหมดอายุ หรือ เดือนและปีที่ควรบริโภคก่อนหรือหมดอายุได้ที่ใด และอาจแสดงข้อความกำกับ วัน เดือนและปี หรือเดือน และปีที่ผลิต หรือหมดอายุ หรือควรบริโภคก่อน ไว้ด้วยอีกหรือไม่ก็ได้

ข้อ 15 การแสดงสีของพื้นฉลากและสีของข้อความในฉลากต้องใช้สีที่ตัดกัน ซึ่งทำให้ข้อความที่ระบุอ่านได้ชัดเจน เว้นแต่ข้อความดังต่อไปนี้ ต้องมีขนาดตัวอักษร สี ตำแหน่ง และแบบ แล้วแต่กรณีดังนี้

(1) เลขสารบบอาหาร ให้เป็นไปตามที่กำหนดในระเบียบสำนักงานคณะกรรมการอาหารและยา

(2) การแสดงข้อความตาม ข้อ 4 (14) และ (15)

ข้อ 16 ให้ผู้ผลิตหรือผู้นำเข้าอาหารที่ได้จัดทำฉลากไว้ก่อนวันที่ประกาศฉบับนี้ใช้บังคับ ทำการแก้ไขฉลากให้ถูกต้องตามประกาศฉบับนี้ และให้ใช้ฉลากเดิมที่เหลืออยู่ต่อไป แต่ไม่เกินสองปีนับแต่วันที่ประกาศฉบับนี้มีผลใช้บังคับ

ข้อ 17 ประกาศนี้ ให้ใช้บังคับเมื่อพ้นกำหนดหนึ่งร้อยแปดสิบวันนับจากวันที่ประกาศในราชกิจจานุเบกษาเป็นต้นไป

ประกาศ ณ วันที่ 8 พฤษภาคม พ.ศ. 2557

ประดิษฐ สินธวณรงค์

รัฐมนตรีว่าการกระทรวงสาธารณสุข

(คัดจากราชกิจจานุเบกษา ฉบับประกาศและงานทั่วไป เล่ม 131 ตอนพิเศษ 102 ง ลงวันที่ 6 มิถุนายน พ.ศ. 2557)

บัญชีแนบท้ายประกาศกระทรวงสาธารณสุข (ฉบับที่ 367) พ.ศ. 2557

เรื่อง การแสดงฉลากของอาหารในภาชนะบรรจุ

ข้อความที่กำหนดให้แสดงเพิ่มเติมตามข้อ 4 (14)

ชนิดของอาหาร	ข้อความคำเตือน/ข้อความอื่น
1. เครื่องดื่มที่ผสมกาเฟอีน	“ห้ามดื่มเกินวันละ 2 ขวด เพราะหัวใจจะสั่น นอนไม่หลับ เด็ก และสตรีมีครรภ์ไม่ควรดื่ม ผู้ป่วยปรึกษาแพทย์ก่อน” ด้วยตัวอักษร เส้นทึบสีแดง ขนาดความสูงไม่น้อยกว่า 2 มิลลิเมตร ในกรอบสี่เหลี่ยมพื้นขาวสี่ของกรอบตัดกับสีของพื้นฉลาก
2. ไอศกรีม ที่มีการใช้วัตถุเจือปนอาหารเพื่อช่วยให้โครงสร้างผลึกน้ำแข็ง มีความคงตัว	“ใช้ โปรตีนจับโครงสร้างน้ำแข็งชนิด เอช พี แอล ซี 12” หรือ “ใช้ Ice Structuring Protein type III HPLC 12” และต้องแสดงข้อความที่สื่อให้ผู้บริโภคทราบด้วยว่า หากต้องการทราบรายละเอียดเพิ่มเติมเกี่ยวกับวัตถุเจือปนอาหารดังกล่าวให้ระบุหมายเลขโทรศัพท์ หรือ เว็บไซต์ ติดต่อด้วย

(สำเนา)

ประกาศกระทรวงสาธารณสุข

(ฉบับที่ 368) พ.ศ. 2557

เรื่อง แต่งตั้งกรรมการผู้ทรงคุณวุฒิในคณะกรรมการอาหาร

เนื่องด้วยกรรมการผู้ทรงคุณวุฒิในคณะกรรมการอาหาร ซึ่งกระทรวงสาธารณสุขได้ประกาศแต่งตั้งตามประกาศกระทรวงสาธารณสุข เรื่อง แต่งตั้งกรรมการผู้ทรงคุณวุฒิในคณะกรรมการอาหาร ลงวันที่ 1 มีนาคม พ.ศ.2555 ได้ครบกำหนดวาระ 2 ปี ในวันที่ 28 กุมภาพันธ์ พ.ศ.2557

ฉะนั้น อาศัยอำนาจตามความในมาตรา 5 และมาตรา 7 แห่งพระราชบัญญัติอาหาร พ.ศ. 2522 รัฐมนตรีว่าการกระทรวงสาธารณสุขจึงประกาศแต่งตั้งบุคคลต่อไปนี้ เป็นกรรมการ ผู้ทรงคุณวุฒิในคณะกรรมการอาหาร

- | | |
|-------------------------------|---------------------------|
| 1. รองศาสตราจารย์พาลาภ | สิงหนะณี ตันติยาสวัสดิกุล |
| 2. ผู้ช่วยศาสตราจารย์ธนะบุญย์ | สัจจาอนันตกุล |
| 3. รองศาสตราจารย์วิสิฐ | ละระสิต |
| 4. ผู้ช่วยศาสตราจารย์สุานิสร์ | ท้าววงษ์วิภากรัตน์ |
| 5. นางกัญญาวิมวี | กีรติสาร |
| 6. รองศาสตราจารย์พรรณทิพา | พัชรชาติร์ |
| 7. นายบุญเพ็ง | สันติวัฒน์ นธรรม |
| 8. รองศาสตราจารย์จิราพร | ลิ้มปานานนท์ |
| 9. นายเสริมเกียรติ | วรดิษฐ์ |

ทั้งนี้ ตั้งแต่บัดนี้เป็นต้นไป

ประกาศ ณ วันที่ 17 ตุลาคม พ.ศ. 2557

ศาสตราจารย์รัชตะ รัชตะนาวิน

รัฐมนตรีว่าการกระทรวงสาธารณสุข

(คัดจากราชกิจจานุเบกษา ฉบับประกาศทั่วไป เล่ม 131 ตอนพิเศษ 209 ง. ลงวันที่ 20 ตุลาคม พ.ศ.2557)

(สำเนา)

ประกาศกระทรวงสาธารณสุข (ฉบับที่ 369) พ.ศ. 2558
เรื่อง ขวดนม และภาชนะบรรจุนมสำหรับทารกและเด็กเล็ก

โดยที่เป็นการสมควรปรับปรุงประกาศกระทรวงสาธารณสุข ว่าด้วยเรื่อง ขวดนม
อาศัยอำนาจตามความในมาตรา 5 และมาตรา 6 (6) และ (๙) แห่งพระราชบัญญัติอาหาร
พ.ศ.2522 รัฐมนตรีว่าการกระทรวงสาธารณสุขออกประกาศไว้ ดังต่อไปนี้

ข้อ 1 ให้ยกเลิกประกาศกระทรวงสาธารณสุข ฉบับที่ 117 (พ.ศ.2532) เรื่อง ขวดนม ลงวันที่ 15
มกราคม พ.ศ.2532

ข้อ 2 ในประกาศนี้

“ขวดนม” หมายความว่า ภาชนะสำหรับใช้บรรจุนมหรือของเหลวอื่นเพื่อการบริโภคของ
ทารกและเด็กเล็ก ซึ่งประกอบด้วยขวด (feeding bottle) ฝาครอบ (protective cover) หัวนมยาง (feeding
teat) ฝายึดหัวนมยาง (locking ring) และอาจมีลิ้นปิดปากขวด (sealing disc)

“ภาชนะบรรจุนมสำหรับทารกและเด็กเล็ก” หมายความว่า ภาชนะที่มุ่งหมายสำหรับใช้
บรรจุนมหรือของเหลวอื่นเพื่อการบริโภคของทารกและเด็กเล็ก ซึ่งมีทั้งแบบใช้ซ้ำ เช่น ถ้วยหัดดื่ม เป็นต้น
และแบบใช้ครั้งเดียว เช่น ถ้วยพลาสติกที่ใช้เก็บน้ำนมมารดา ถ้วยพลาสติกบรรจุนมแบบใช้ครั้งเดียวที่ต้องใช้
ร่วมกับขวดนม เป็นต้น ทั้งนี้ไม่รวมถึงขวดนม

“ทารกและเด็กเล็ก” หมายความว่า บุคคลที่มีอายุไม่เกิน ๓ ปี

ข้อ 3 ขวด ต้องมีคุณภาพหรือมาตรฐาน ดังนี้

- (1) สะอาด
- (2) ไม่มีสารอันตรายที่แพร่กระจายออกมาในปริมาณที่มีผลต่อสุขภาพ
- (3) ทำจากวัสดุใส ไม่มีสี เว้นแต่มีสีตามธรรมชาติของวัสดุนั้น และกรณีที่ทำจากวัสดุที่
ไม่ใส ต้องไม่ทึบแสงจนทำให้มองไม่เห็นระดับของเหลวในขวด
- (4) ทนความร้อน เช่น ต้ม หรือนึ่ง เป็นต้น และทนต่อการใช้งานซ้ำ
- (5) ทำจากวัสดุที่เป็นแก้วหรือพลาสติก ที่เป็นไปตามบัญชีหมายเลข 1 ท้ายประกาศนี้
และมีคุณภาพหรือมาตรฐานตามตารางที่ 1 ของบัญชีหมายเลข 2 ท้ายประกาศนี้
- (6) มีขีดแสดงปริมาตร กรณีที่มีการพิมพ์ลาย ลายต้องไม่มากเกินไปจนทำให้มองไม่
เห็นด้านในของขวดได้ทุกส่วน สีพิมพ์ลายและสีพิมพ์ขีดแสดงปริมาตรต้องเป็นสีชั้นคุณภาพสำหรับการ
สัมผัสอาหาร (food contact grade) และต้องติดแน่นไม่หลุด

(7) ไม่มีส่วนคดงอ หรือมีรูปแบบอื่นที่ยากในการทำความสะอาด

ข้อ 4 ฝาครอบ ฝายืดหัวนมยาง และลิ้นปิดปากขวด ต้องมีคุณภาพหรือมาตรฐาน ดังนี้

(1) สะอาด

(2) ไม่มีสารอันตรายที่แพร่กระจายออกมาในปริมาณที่มีผลต่อสุขภาพ

(3) ไม่มีสีออกมาปนเปื้อนกับอาหาร

(4) ทนความร้อน เช่น ต้ม หรือหนึ่ง เป็นต้น และทนต่อการใช้งานซ้ำ

(5) ทำจากวัสดุที่เป็นพลาสติก ที่เป็นไปตามบัญชีหมายเลข 1 ทำยประกาศนี้ และ

มีคุณภาพหรือมาตรฐานตามตารางที่ 1 ของบัญชีหมายเลข 2 ทำยประกาศนี้

ข้อ 5 หัวนมยาง ต้องมีคุณภาพหรือมาตรฐาน ดังนี้

(1) สะอาด

(2) ไม่มีสารอันตรายที่แพร่กระจายออกมาในปริมาณที่มีผลต่อสุขภาพ

(3) ไม่มีสี เว้นแต่เป็นสีตามธรรมชาติของเนื้อยางนั้น

(4) ทนความร้อน เช่น ต้ม หรือหนึ่ง เป็นต้น และทนต่อการใช้งานซ้ำ

(5) มีความทนทานต่อแรงดึง

(6) ทำจากวัสดุที่เป็นยาง ที่เป็นไปตามบัญชีหมายเลข 1 ทำยประกาศนี้ และมีคุณภาพ

หรือมาตรฐานตามตารางที่ 2 ของบัญชีหมายเลข 2 ทำยประกาศนี้

ข้อ 6 ภาชนะบรรจุนมสำหรับทารกและเด็กเล็ก ต้องมีคุณภาพหรือมาตรฐาน ดังนี้

(1) ภาชนะบรรจุนมสำหรับทารกและเด็กเล็กแบบใช้ซ้ำ ต้อง

(ก) สะอาด

(ข) ไม่มีสารอันตรายที่แพร่กระจายออกมาในปริมาณที่มีผลต่อสุขภาพ

(ค) ไม่มีสีออกมาปนเปื้อนกับอาหาร

(ง) ทนต่อการใช้งานได้

(จ) ทำจากวัสดุที่เป็นแก้วหรือพลาสติก ที่เป็นไปตามบัญชีหมายเลข 1 ทำยประกาศนี้

และมีคุณภาพหรือมาตรฐานตามตารางที่ 1 ของบัญชีหมายเลข 2 ทำยประกาศนี้

(ฉ) สีพิมพ์ลายต้องติดแน่นไม่หลุด และสีพิมพ์ลายต้องเป็นสีชั้นคุณภาพสำหรับการ

สัมผัสสัมผัสอาหาร (food contact grade)

(2) ภาชนะบรรจุนมสำหรับทารกและเด็กเล็กแบบใช้ครั้งเดียว ต้อง

(ก) สะอาด

(ข) ไม่มีสารอันตรายที่แพร่กระจายออกมาในปริมาณที่มีผลต่อสุขภาพ

(ค) ไม่มีสี เว้นแต่มีสีตามธรรมชาติของพลาสติกนั้น

(ง) ทำจากวัสดุที่เป็นพลาสติก ที่เป็นไปตามบัญชีหมายเลข 1 ทำยประกาศนี้

และมีคุณภาพหรือมาตรฐานตามตารางที่ 1 ของบัญชีหมายเลข 2 ทำयประกาศนี้

(๑) ซีดแสดงปริมาตร (ถ้ามี) ต้องติดแน่นไม่หลุด และสีพิมพ์ซีดแสดงปริมาตรต้องเป็นสีชั้นคุณภาพสำหรับการสัมผัสอาหาร (food contact grade)

ข้อ 7 ขวดนม และภาชนะบรรจุนมสำหรับทารกและเด็กเล็ก ที่ทำจากวัสดุอื่นที่มีใช้วัสดุตามข้อ 3 (5) ข้อ 4 (5) ข้อ 6 (1) (๑) และข้อ 6 (2) (ง) แล้วแต่กรณี ต้องได้รับความเห็นชอบจากสำนักงานคณะกรรมการอาหารและยา โดยให้ยื่นหลักฐานและเอกสารเกี่ยวกับวัสดุที่ใช้ผลิต ดังต่อไปนี้

(1) ชนิดวัสดุหรือพลาสติก
 (2) ชื่อและที่ตั้งของผู้ผลิตวัสดุหรือพลาสติก
 (3) ชื่อและที่ตั้งของผู้ผลิตขึ้นรูปเป็นขวดนม หรือภาชนะบรรจุนมสำหรับทารกและเด็กเล็ก
 (4) รายชื่อสารเคมีที่ใช้ในการเตรียมวัสดุหรือพลาสติก เช่น มอนอเมอร์ สารตั้งต้นในการผลิต สารเติมแต่ง (additive) หรือสารช่วยในกระบวนการผลิต (polymer production aid) เป็นต้น

(5) เอกสารแสดงกระบวนการผลิต ได้แก่ กระบวนการเตรียมวัสดุหรือพลาสติก เช่น กระบวนการและสภาวะการเตรียมพอลิเมอร์ไรส์เซชัน เป็นต้น และกระบวนการขึ้นรูปเป็นขวดนมหรือภาชนะบรรจุนมสำหรับทารกและเด็กเล็ก

(6) เอกสารแสดงข้อกำหนดเฉพาะ (specification) หรือคุณสมบัติของวัสดุหรือพลาสติกรวมถึงสารเคมีที่ใช้ในการเตรียมวัสดุหรือพอลิเมอร์

(7) เอกสารสรุปข้อมูลคุณสมบัติ หรือข้อมูลที่เกี่ยวข้องกับลักษณะหรือสภาวะการใช้งานของขวดนมหรือภาชนะบรรจุนมสำหรับทารกและเด็กเล็กที่ทำจากวัสดุหรือพลาสติกที่ขอความเห็นชอบ เช่น ชนิดอาหารที่ใช้บรรจุ อุณหภูมิการใช้งานสูงสุด ระยะเวลา การใช้งาน เป็นต้น

(8) เอกสารหลักฐานเกี่ยวกับข้อมูลการอนุญาต กฎหมาย กฎระเบียบ หรือข้อกำหนดคุณภาพหรือมาตรฐานที่เกี่ยวข้องกับวัสดุหรือพลาสติกที่ใช้ผลิต หรือเกี่ยวข้องกับขวดนมหรือภาชนะบรรจุนมสำหรับทารกและเด็กเล็กของประเทศผู้ผลิตหรือประเทศที่จะใช้อ้างอิง พร้อมทั้งสรุปข้อมูลระบบการกำกับดูแล กฎหมาย กฎระเบียบ หรือข้อกำหนดคุณภาพหรือมาตรฐานที่ยื่นข้างต้น

(9) ผลการตรวจวิเคราะห์คุณภาพหรือมาตรฐานตามกฎหมาย กฎระเบียบ หรือข้อกำหนดคุณภาพหรือมาตรฐานของประเทศผู้ผลิตหรือประเทศที่ใช้อ้างอิงตาม (8)

(10) เอกสารอื่นๆ ตามความจำเป็น (ถ้ามี)

ข้อ 8 ขวดนม และภาชนะบรรจุนมสำหรับทารกและเด็กเล็กที่ไม่เป็นไปตามข้อกำหนดของประกาศนี้ ที่ได้รับความเห็นชอบจากสำนักงานคณะกรรมการอาหารและยาและจำหน่ายอยู่ก่อนวันที่ประกาศนี้ใช้บังคับ ให้ยังคงจำหน่ายต่อไปได้ ไม่เกิน 1 ปี นับแต่วันที่ประกาศนี้ใช้บังคับ

ข้อ 9 ประกาศนี้ให้ใช้บังคับเมื่อพ้นกำหนดหนึ่งร้อยแปดสิบวันนับแต่วันประกาศในราชกิจจานุเบกษาเป็นต้นไป

ประกาศ ณ วันที่ 8 มกราคม พ.ศ.2558

รัชตะ รัชตะนาวิน

(ศาสตราจารย์รัชตะ รัชตะนาวิน)

รัฐมนตรีว่าการกระทรวงสาธารณสุข

(คัดจากราชกิจจานุเบกษา ฉบับประกาศและงานทั่วไป เล่ม 132 ตอนพิเศษ 28 ง ลงวันที่ 3 กุมภาพันธ์ พ.ศ. 2558)

บัญชีหมายเลข 1
แนบท้ายประกาศกระทรวงสาธารณสุข (ฉบับที่ 369) พ.ศ. 2558 เรื่อง ขวดนม
และภาชนะบรรจุนมสำหรับทารกและเด็กเล็ก

ตารางที่ 1 ชนิดวัสดุรวมทั้งสารเคลือบที่อนุญาต

รายละเอียด	ชนิดวัสดุรวมทั้งสารเคลือบที่อนุญาต
1. ขวด	1. พอลิพรอพิลีน (polypropylene) 2. พอลิอีเทอร์ซัลโฟน (polyethersulphone) 3. แก้ว ชนิดบอโรซิลิเกต (borosilicate glass)
2. ฝาครอบ ฝายึดหัวนมยาง ลิ้นปิดปากขวด	1. พอลิพรอพิลีน (polypropylene) 2. พอลิอีเทอร์ซัลโฟน (polyethersulphone)
3. หัวนมยาง	1. ยางธรรมชาติ 2. ยางสังเคราะห์
4. ภาชนะบรรจุนมสำหรับทารกและเด็กเล็กแบบใช้ซ้ำ	1. พอลิพรอพิลีน (polypropylene) 2. พอลิอีเทอร์ซัลโฟน (polyethersulphone) 3. แก้ว ชนิดบอโรซิลิเกต (borosilicate glass)
5. ภาชนะบรรจุนมสำหรับทารกและเด็กเล็กแบบใช้ครั้งเดียว	1. พอลิพรอพิลีน (polypropylene) 2. พอลิเอทิลีน (polyethylene)

บัญชีหมายเลข 2

แนบท้ายประกาศกระทรวงสาธารณสุข (ฉบับที่ 369) พ.ศ. 2558 เรื่อง ขวดนม

และภาชนะบรรจุนมสำหรับทารกและเด็กเล็ก

ตารางที่ 1 คุณภาพหรือมาตรฐานการแพร่กระจายของสารจากพลาสติกชนิด พอลิพรอพิลีน พอลิเอเทอร์ซัลโฟน และพอลิเอทิลีน

รายการวิเคราะห์	ปริมาณสูงสุดที่ให้มีได้ (มิลลิกรัมต่อกิโลกรัม)		
	พอลิพรอพิลีน	พอลิเอเทอร์ซัลโฟน	พอลิเอทิลีน
1. โลหะหนัก			
ตะกั่ว (Lead; Pb)	1	1	1
แบเรียม (Barium; Ba)	1	1	1
โคบอลต์ (Cobalt; Co)	0.05	0.05	0.05
ทองแดง (Copper; Cu)	5	5	5
เหล็ก (Iron; Fe)	48	48	48
ลิเทียม (Lithium; Li)	0.6	0.6	0.6
แมงกานีส (Manganese; Mn)	0.6	0.6	0.6
สังกะสี (Zinc; Zn)	25	25	25
2. สารตกค้างที่เหลือจากการระเหยตัวทำละลายที่เป็นเอทานอล ความเข้มข้นร้อยละ 50 (ตัวแทนอาหารนม และน้ำ)	60	60	60
3. สารตกค้างที่เหลือจากการระเหยตัวทำละลายที่เป็น กรดอะซีติก ความเข้มข้นร้อยละ 3 (ตัวแทนอาหาร น้ำผลไม้)	60	60	60
4. 2,2-บิส(4-ไฮดรอกซีฟีนิล)โพรเพน หรือ บิสฟีนอล เอ (2,2-bis(4-hydroxyphenyl)propane หรือ bisphenol A)	ไม่พบ**	ไม่พบ**	ไม่พบ**
5. 4,4'-ไดคลอโรไดฟีนิลซัลโฟน หรือ ดีซีพีเอส (4,4'-dichlorodiphenyl sulphone หรือ DCPS)	-	0.05	-
6. 4,4'-ไดไฮดรอกซีไดฟีนิลซัลโฟน หรือ ดีเอชพีเอส หรือ บิสฟีนอลเอส (4,4'-dihydroxydiphenyl sulphone หรือ DHPS หรือ bisphenol S)	-	0.05	-

หมายเหตุ * หมายถึง มิลลิกรัมต่อกิโลกรัมของอาหารหรือตัวแทนอาหารจำลอง (mg/kg food or food simulant)

** หมายถึง ไม่พบที่ระดับค่าต่ำสุดที่วิเคราะห์ได้ (limit of detection, LOD) = 0.25 ไมโครกรัมต่อลิตร (µg/l)

- หมายถึง ไม่ต้องวิเคราะห์ตามรายการนั้น

ตารางที่ 2 คุณภาพหรือมาตรฐานของการแพร่กระจายของสารจากยางธรรมชาติ และยางสังเคราะห์

รายการวิเคราะห์	ปริมาณสูงสุดที่ให้มีได้	
	ยางธรรมชาติ	ยางสังเคราะห์
1. ฟอรัมาลดีไฮด์	ไม่พบ*	ไม่พบ*
2. สังกะสี	1 มิลลิกรัมต่อลูกบาศก์เดซิเมตร (mg/dm ³)	1 มิลลิกรัมต่อลูกบาศก์เดซิเมตร (mg/dm ³)
3. เอ็น-ไนโตรซามีนส์ ซับสแตนส์ (N-Nitrosamines substances)	0.01 มิลลิกรัมต่อกิโลกรัม**	0.01 มิลลิกรัมต่อกิโลกรัม**
4. เอ็น-ไนโตรซาทะเบิ้ล ซับสแตนส์ (N-Nitrosatable substances)	0.1 มิลลิกรัมต่อกิโลกรัม**	0.1 มิลลิกรัมต่อกิโลกรัม**
5. ปริมาณสารที่ระเหยได้ (Volatile compounds content)	-	ไม่เกินร้อยละ 0.5 โดยน้ำหนัก (w/w) (ตรวจเฉพาะกรณีทำจากยาง ซีลิโคน)
6. 2-เมอร์แคปโทเบนโซไทอะโซล รีลีส หรือ เอ็มบีที รีลีส (2-Mercaptobenzothiazole release หรือ MBT release)	8 มิลลิกรัมต่อกิโลกรัม** (ตรวจเฉพาะกรณีทำจากยางวัลคະ ไนสต์)	-
7. แอนติออกซิแดนส์ รีลีส (Antioxidant release) 7.1 2,6-บิส(1,1-ไดเมทิลเอทิล)-4-เมทิล-ฟี นอล; หรือ บีเอชที (2,6-bis(1,1- dimethylethyl)-4-methyl-phenol) (BHT)	30 ไมโครกรัมต่อ 100 มิลลิลิตร หรือ 60 ไมโครกรัมต่อตารางเดซิเมตร (ตรวจเฉพาะกรณีทำจากยางวัลคະ ไนสต์)	-
7.2 2,2'-เมทิลีนบิส(6-(1,1-ไดเมทิลเอทิล)- 4-เมทิล-ฟีนอล หรือ แอนติออกซิแดนส์ 2246 (2,2'-methylenebis(6-(1,1- dimethylethyl)-4-methyl-phenol)) (Antioxidant 2246)	15 ไมโครกรัมต่อ 100 มิลลิลิตร หรือ 30 ไมโครกรัมต่อตารางเดซิเมตร (ตรวจเฉพาะกรณีทำจากยางวัลคະ ไนสต์)	-

หมายเหตุ * หมายถึง ไม่พบที่ระดับค่าต่ำสุดที่วิเคราะห์ได้ (limit of detection, LOD) = 1 มิลลิกรัมต่อลูกบาศก์เดซิเมตร (mg/dm³)

** หมายถึง มิลลิกรัมสารที่แพร่ออกมาต่อกิโลกรัมของวัสดุ (mg release/kg material)

- หมายถึง ไม่ต้องวิเคราะห์ตามรายการนั้น

(สำเนา)

ประกาศกระทรวงสาธารณสุข

(ฉบับที่ 370) พ.ศ.2557

เรื่อง กำหนดเงื่อนไขการนำเข้าอาหารที่มีความเสี่ยงจากการปนเปื้อนสารกัมมันตรังสี

โดยที่เป็นการสมควรปรับปรุงเงื่อนไขการนำเข้าอาหารที่มีความเสี่ยงจากการปนเปื้อนสารกัมมันตรังสี จากประเทศญี่ปุ่นให้มีความเหมาะสมยิ่งขึ้น และตามความในข้อ 5 ของประกาศกระทรวงสาธารณสุข เรื่อง มาตรฐานอาหารที่ปนเปื้อนสารกัมมันตรังสี ลงวันที่ 11 เมษายน พ.ศ.2554 กำหนดให้รัฐมนตรีประกาศประเภท ชนิดของอาหาร พื้นที่และประเทศ เพื่อประโยชน์ในการควบคุมอาหารที่ปนเปื้อนสารกัมมันตรังสี

อาศัยอำนาจตามความในมาตรา 5 และมาตรา 6 (3) แห่งพระราชบัญญัติอาหาร พ.ศ.2522 รัฐมนตรีว่าการกระทรวงสาธารณสุขออกประกาศไว้ ดังนี้

ข้อ 1 ให้ยกเลิกประกาศกระทรวงสาธารณสุข (ฉบับที่ 341) พ.ศ. 2555 เรื่อง กำหนดเงื่อนไขการนำเข้าอาหารที่มีความเสี่ยงจากการปนเปื้อนสารกัมมันตรังสี ลงวันที่ 5 มีนาคม 2555

ข้อ 2 ให้อาหารทุกประเภท ยกเว้นวัตถุดิบอาหาร วัตถุแต่งกลิ่นรส วัตถุที่ใช้รักษาคุณภาพอาหาร และสุรา ที่ผลิตจากประเทศญี่ปุ่น ในเขตพื้นที่จังหวัดฟูกูชิมะ กุมมะ และมิยาจิ ที่นำเข้ามาในราชอาณาจักร ต้องเป็นไปตามมาตรฐานอาหารที่ปนเปื้อนสารกัมมันตรังสี ซึ่งตรวจพบได้ไม่เกินปริมาณที่กำหนดไว้ในประกาศกระทรวงสาธารณสุข เรื่อง มาตรฐานอาหารที่ปนเปื้อนสารกัมมันตรังสี ลงวันที่ 11 เมษายน พ.ศ.2554 โดยผู้นำเข้าต้องจัดให้มีหลักฐานระบุประเภท ชนิดอาหาร ปริมาณกัมมันตรังสี และพื้นที่ที่ผลิตอาหาร จากหน่วยงานใดหน่วยงานหนึ่งดังต่อไปนี้ แสดงที่ด่านนำเข้าทุกครั้งที่น่าเข้า

- (1) หน่วยงานของรัฐที่รับผิดชอบของประเทศญี่ปุ่น
- (2) หน่วยงานอื่นที่ได้รับการยอมรับจากหน่วยงานของรัฐที่รับผิดชอบของประเทศญี่ปุ่น
- (3) ห้องปฏิบัติการของหน่วยงานของรัฐ
- (4) ห้องปฏิบัติการที่ได้รับการมอบหมายหรือได้รับการรับรองจากหน่วยงานของรัฐ
- (5) ห้องปฏิบัติการที่ได้รับการรับรองความสามารถห้องปฏิบัติการทดสอบตาม

มาตรฐานสากล

ข้อ 3 ให้ผู้นำเข้าอาหารทุกประเภท ยกเว้นวัตถุดิบอาหาร วัตถุแต่งกลิ่นรส วัตถุที่ใช้รักษาคุณภาพอาหาร และสุรา จากประเทศญี่ปุ่นที่ผลิตจากเขตพื้นที่อื่นนอกเหนือเขตพื้นที่ตามข้อ ๒ ต้องมีหนังสือรับรองแหล่งกำเนิดของสินค้าที่มีการเพาะปลูกหรือเพาะเลี้ยงหรือผลิตในเขตดังกล่าว ซึ่งออกโดยหน่วยงานของรัฐของประเทศญี่ปุ่น หรือหน่วยงานอื่นที่ได้รับการยอมรับจากหน่วยงานของรัฐที่รับผิดชอบของประเทศญี่ปุ่น หรือ สภาหอการค้าและอุตสาหกรรม (Chamber of Commerce and Industry) ของประเทศญี่ปุ่น แสดงที่ด่านนำเข้าทุกครั้งที่น่าเข้า

กรณีไม่มีหนังสือรับรองแหล่งกำเนิดของสินค้าตามวรรคหนึ่ง ผู้นำเข้าอาจใช้หลักฐาน
แสดงผลการตรวจวิเคราะห์ระบุประเภท ชนิดอาหารและปริมาณไขมันตรังสีจากหน่วยงานใดหน่วยงาน
หนึ่งตามข้อ 2 (1) ถึง 2 (5) แทนได้

ข้อ 4 ประกาศนี้ให้ใช้บังคับตั้งแต่วันถัดจากวันประกาศในราชกิจจานุเบกษาเป็นต้นไป

ประกาศ ณ วันที่ 13 พฤศจิกายน พ.ศ.2557

รัชตะ รัชตะนาวิน

(ศาสตราจารย์รัชตะ รัชตะนาวิน)

รัฐมนตรีว่าการกระทรวงสาธารณสุข

(คัดจากราชกิจจานุเบกษา ฉบับประกาศและงานทั่วไป เล่ม 131 ตอนพิเศษ 231 ง ลงวันที่ 14 พฤศจิกายน พ.ศ. 2557)

ยกเลิก

(สำเนา)

ประกาศกระทรวงสาธารณสุข

(ฉบับที่ 371) พ.ศ.2558

เรื่อง กำหนดเงื่อนไขการนำเข้าอาหารที่มีความเสี่ยงจากการปนเปื้อนสารกัมมันตรังสี

โดยที่เป็นการสมควรปรับปรุงเงื่อนไขการนำเข้าอาหารที่มีความเสี่ยงจากการปนเปื้อนสารกัมมันตรังสี จากประเทศญี่ปุ่นให้มีความเหมาะสมยิ่งขึ้น และตามความในข้อ 5 ของประกาศกระทรวงสาธารณสุข เรื่อง มาตรฐานอาหารที่ปนเปื้อนสารกัมมันตรังสี ลงวันที่ 11 เมษายน 2554 กำหนดให้รัฐมนตรีประกาศประเภท ชนิดของอาหาร พื้นที่และประเทศ เพื่อประโยชน์ในการควบคุมอาหารที่ปนเปื้อนสารกัมมันตรังสี

อาศัยอำนาจตามความในมาตรา 5 และมาตรา 6 (3) แห่งพระราชบัญญัติอาหาร พ.ศ.๒๕๒๒ รัฐมนตรีว่าการกระทรวงสาธารณสุขออกประกาศไว้ ดังนี้

ข้อ 1 ให้ยกเลิกประกาศกระทรวงสาธารณสุข (ฉบับที่ 370) พ.ศ. 2557 เรื่อง กำหนดเงื่อนไขการนำเข้าอาหารที่มีความเสี่ยงจากการปนเปื้อนสารกัมมันตรังสี ลงวันที่ 13 พฤศจิกายน พ.ศ.2557

ข้อ 2 ให้เนื้อหมูป่า (boar meat) เนื้อไก่ฟ้าญี่ปุ่น (copper pheasant meat) เนื้อกวางซิกะ (sika deer meat) จากประเทศญี่ปุ่นในเขตพื้นที่จังหวัดฟุกุชิมะ จังหวัดกุมมะ และจังหวัดมียางิ ที่นำเข้ามาในราชอาณาจักร ต้องเป็นไปตามมาตรฐานอาหารที่ปนเปื้อนสารกัมมันตรังสี ซึ่งตรวจพบได้ไม่เกินปริมาณที่กำหนดไว้ในประกาศกระทรวงสาธารณสุข เรื่อง มาตรฐานอาหารที่ปนเปื้อนสารกัมมันตรังสี ลงวันที่ 11 เมษายน พ.ศ.2554 โดยผู้นำเข้าต้องจัดให้มีหลักฐานระบุประเภท ชนิดอาหาร ปริมาณกัมมันตรังสี และพื้นที่ที่ผลิตอาหาร จากหน่วยงานใดหน่วยงานหนึ่งดังต่อไปนี้ แสดงที่ด่านนำเข้าทุกครั้งที่น่าเข้า

- (1) หน่วยงานของรัฐที่รับผิดชอบของประเทศญี่ปุ่น
- (2) หน่วยงานอื่นที่ได้รับการยอมรับจากหน่วยงานของรัฐที่รับผิดชอบของประเทศญี่ปุ่น
- (3) ห้องปฏิบัติการของหน่วยงานของรัฐ
- (4) ห้องปฏิบัติการที่ได้รับการมอบหมายหรือได้รับการรับรองจากหน่วยงานของรัฐ
- (5) ห้องปฏิบัติการที่ได้รับการรับรองความสามารถห้องปฏิบัติการทดสอบตาม

มาตรฐานสากล

ข้อ 3 ให้ผู้นำเข้าเนื้อหมูป่า (boar meat) เนื้อไก่ฟ้าญี่ปุ่น (copper pheasant meat) เนื้อกวางซิกะ (sika deer meat) จากประเทศญี่ปุ่นที่นอกเหนือจากเขตพื้นที่จังหวัดตามข้อ ๒ ต้องมีหนังสือรับรองแหล่งกำเนิดของสินค้าในเขตพื้นที่ดังกล่าว ซึ่งออกโดยหน่วยงานของรัฐของประเทศญี่ปุ่น หรือหน่วยงานอื่นที่ได้รับการยอมรับจากหน่วยงานของรัฐที่รับผิดชอบของประเทศญี่ปุ่น หรือ สภาหอการค้าและอุตสาหกรรม (Chamber of Commerce and Industry) ของประเทศญี่ปุ่น แสดงที่ด่านนำเข้าทุกครั้งที่น่าเข้า

กรณีไม่มีหนังสือรับรองแหล่งกำเนิดของสินค้าตามวรรคหนึ่ง ผู้นำเข้าอาจใช้หลักฐานแสดงผลการตรวจวิเคราะห์ระบุประเภท ชนิดอาหารและปริมาณกัมมันตรังสีจากหน่วยงานใดหน่วยงานหนึ่งตามข้อ 2 (1) ถึง 2 (5) แทนได้

ข้อ 4 ประกาศนี้ให้ใช้บังคับตั้งแต่วันถัดจากวันประกาศในราชกิจจานุเบกษาเป็นต้นไป

ประกาศ ณ วันที่ 24 เมษายน พ.ศ.2558

รัชตะ รัชตะนาวิน

(ศาสตราจารย์รัชตะ รัชตะนาวิน)

รัฐมนตรีว่าการกระทรวงสาธารณสุข

(คัดจากราชกิจจานุเบกษา ฉบับประกาศและงานทั่วไป เล่ม 132 ตอนพิเศษ 96 ง ลงวันที่ 28 เมษายน พ.ศ. 2558)

(สำเนา)

ประกาศกระทรวงสาธารณสุข

เรื่อง แต่งตั้งพนักงานเจ้าหน้าที่เพื่อปฏิบัติการตามพระราชบัญญัติอาหาร พ.ศ. 2522 (ฉบับที่ 2)

พ.ศ. 2557

โดยที่เป็นการสมควรแต่งตั้งพนักงานเจ้าหน้าที่เพื่อปฏิบัติการตามพระราชบัญญัติอาหาร พ.ศ. 2522 เพิ่มเติม เพื่อให้การบังคับใช้กฎหมายเป็นไปตามความพร้อมของแต่ละองค์กรปกครองส่วนท้องถิ่นตามแผนปฏิบัติการกำหนดขั้นตอนการกระจายอำนาจให้แก่องค์กรปกครองส่วนท้องถิ่น และเป็นไปอย่างมีประสิทธิภาพและประสิทธิผล จึงเห็นสมควรแต่งตั้งพนักงานสังกัดราชการส่วนท้องถิ่นในเทศบาลนคร และเทศบาลเมืองและเทศบาลตำบล และข้าราชการสังกัดกรมสรรพสามิต กระทรวงการคลัง เป็นพนักงานเจ้าหน้าที่เพื่อปฏิบัติการตามพระราชบัญญัติอาหาร พ.ศ. 2522 เพิ่มเติม อาศัยอำนาจตามความในมาตรา 5 แห่งพระราชบัญญัติอาหาร พ.ศ. 2522 รัฐมนตรีว่าการกระทรวงสาธารณสุขออกประกาศไว้ ดังต่อไปนี้

ข้อ 1 ให้ยกเลิกประกาศกระทรวงสาธารณสุข เรื่อง แต่งตั้งพนักงานเจ้าหน้าที่เพื่อปฏิบัติการตามพระราชบัญญัติอาหาร พ.ศ. 2522 ลงวันที่ 30 มิถุนายน 2551

ข้อ 2 ให้เพิ่มความต่อไปนี้เป็นข้อ 17 และข้อ 18 ของประกาศกระทรวงสาธารณสุข (ฉบับที่ 300) พ.ศ. 2549 เรื่อง แต่งตั้งพนักงานเจ้าหน้าที่เพื่อปฏิบัติการตามพระราชบัญญัติอาหาร พ.ศ. 2522

“ข้อ 17 ให้พนักงานเทศบาลนคร พนักงานเทศบาลเมือง พนักงานเทศบาลตำบล ยกเว้น กรุงเทพมหานคร ซึ่งดำรงตำแหน่งต่อไปนี้เป็นพนักงานเจ้าหน้าที่เพื่อปฏิบัติการตามพระราชบัญญัติอาหาร พ.ศ. 2522 ในเขตเทศบาลนคร เทศบาลเมืองหรือเทศบาลตำบล เฉพาะสถานที่จำหน่ายอาหาร สถานที่สะสมอาหาร ตลาด ที่หรือทางสาธารณะตามพระราชบัญญัติการสาธารณสุข พ.ศ. 2535 ที่อยู่ในเขตเทศบาลนคร เทศบาลเมืองหรือเทศบาลตำบลนั้นๆ แต่ไม่รวมถึงสถานที่ผลิต นำหรือส่งเข้ามาในราชอาณาจักร หรือใบสำคัญการใช้ฉลากอาหารซึ่งสำนักงานคณะกรรมการอาหารและยาดูแลรับผิดชอบ

- (1) ปลัดเทศบาล
- (2) รองปลัดเทศบาล
- (3) ผู้อำนวยการสำนักงานสาธารณสุขและสิ่งแวดล้อม
- (4) ผู้อำนวยการกองการสาธารณสุขและสิ่งแวดล้อม
- (5) หัวหน้ากองสาธารณสุข
- (6) หัวหน้าฝ่ายบริหารงานสาธารณสุข
- (7) หัวหน้าฝ่ายงานสาธารณสุขและอนามัยสิ่งแวดล้อม
- (8) หัวหน้าฝ่ายบริการและส่งเสริมอนามัย
- (9) นักบริหารงานสาธารณสุข
- (10) เภสัชกร
- (11) นักวิชาการสาธารณสุข
- (12) นักวิชาการสุขาภิบาล
- (13) พยาบาลวิชาชีพ
- (14) พยาบาลเทคนิค
- (15) เจ้าพนักงานสุขาภิบาล ตั้งแต่ระดับ 3 ขึ้นไป

(16) เจ้าพนักงานเภสัชกรรม ตั้งแต่ระดับ 3 ขึ้นไป

(17) เจ้าพนักงานสาธารณสุขชุมชน ตั้งแต่ระดับ 3 ขึ้นไป

ข้อ 18 ให้ข้าราชการสังกัดกรมสรรพสามิต กระทรวงการคลัง ซึ่งดำรงตำแหน่งต่อไปนี้ เป็นพนักงานเจ้าหน้าที่เพื่อปฏิบัติการตามพระราชบัญญัติอาหาร พ.ศ. 2522 เฉพาะในส่วนที่เกี่ยวกับ สุรา

(1) ผู้เชี่ยวชาญเฉพาะด้านวิเคราะห์สินค้า

(2) นักวิทยาศาสตร์ สังกัดกลุ่มวิเคราะห์สินค้าและของกลาง

(3) ผู้อำนวยการสำนักมาตรฐานและพัฒนากิจการจัดเก็บภาษี 1

(4) ผู้เชี่ยวชาญเฉพาะด้านวิชาการสรรพสามิต สังกัดสำนักมาตรฐานและพัฒนากิจการ จัดเก็บภาษี 1

(5) นักวิชาการสรรพสามิต และเจ้าพนักงานสรรพสามิต สังกัดส่วนมาตรฐานและ พัฒนากิจการจัดเก็บภาษี 1 สำนักมาตรฐานและพัฒนากิจการจัดเก็บภาษี 1

(6) ผู้อำนวยการสำนักตรวจสอบ ป้องกันและปราบปราม

(7) นักวิชาการสรรพสามิต นักตรวจสอบภาษี และเจ้าพนักงานสรรพสามิต สังกัด สำนักตรวจสอบ ป้องกันและปราบปราม

(8) ผู้อำนวยการสำนักงานสรรพสามิตภาค

(9) นักวิชาการสรรพสามิต นักตรวจสอบภาษี และเจ้าพนักงานสรรพสามิต สังกัดส่วน ตรวจสอบ ป้องกันและปราบปราม สำนักงานสรรพสามิตภาค

(10) สรรพสามิตพื้นที่

(11) นักวิชาการสรรพสามิต นักตรวจสอบภาษี และเจ้าพนักงานสรรพสามิต สังกัด สำนักงานสรรพสามิตพื้นที่

(12) นักวิชาการสรรพสามิต และเจ้าพนักงานสรรพสามิต สังกัดสำนักงานสรรพสามิต พื้นที่สาขา”

ข้อ 3 ประกาศฉบับนี้ให้ใช้บังคับตั้งแต่วันถัดจากวันประกาศในราชกิจจานุเบกษาเป็นต้นไป

ประกาศ ณ วันที่ 16 ตุลาคม พ.ศ. 2557

ศาสตราจารย์รัชตะ รัชตะนาวิน

รัฐมนตรีว่าการกระทรวงสาธารณสุข

(คัดจากราชกิจจานุเบกษา ฉบับประกาศและงานทั่วไป เล่ม 131 ตอนพิเศษ 231 ง ลงวันที่ 14 พฤศจิกายน พ.ศ. 2557)

(สำเนา)
ประกาศกระทรวงสาธารณสุข
(ฉบับที่ 372) พ.ศ. 2558
เรื่อง วัตถุเจือปนอาหาร (ฉบับที่ 3)

โดยที่เป็นการสมควรแก้ไขเพิ่มเติมข้อกำหนดเงื่อนไขการใช้และวิธีการแสดงฉลากวัตถุเจือปนอาหารเพื่อประโยชน์ในการคุ้มครองความปลอดภัยของผู้บริโภค

อาศัยอำนาจตามความในมาตรา 5 วรรคหนึ่ง และมาตรา 6(1) (2) (4) (5) (6) (7) (9) และ (10) แห่งพระราชบัญญัติอาหาร พ.ศ. 2522 รัฐมนตรีว่าการกระทรวงสาธารณสุขออกประกาศไว้ ดังต่อไปนี้

ข้อ 1 ให้ยกเลิกความในข้อ 10 ของประกาศกระทรวงสาธารณสุข (ฉบับที่ 281) พ.ศ. 2547 เรื่อง วัตถุเจือปนอาหาร ลงวันที่ 18 สิงหาคม พ.ศ. 2547 ซึ่งแก้ไขเพิ่มเติมโดยประกาศกระทรวงสาธารณสุข (ฉบับที่ 363) พ.ศ. 2556 เรื่อง วัตถุเจือปนอาหาร (ฉบับที่ 2) ลงวันที่ 23 กันยายน พ.ศ. 2556 และให้ใช้ข้อความต่อไปนี้แทน

“ข้อ 10 การแสดงฉลากวัตถุเจือปนอาหารให้ปฏิบัติตามประกาศกระทรวงสาธารณสุข (ฉบับที่ 367) พ.ศ. 2557 เรื่อง การแสดงฉลากของอาหารในภาชนะบรรจุ ลงวันที่ 8 พฤษภาคม พ.ศ. 2557 ยกเว้น ข้อ 4 และข้อ 5 ให้ปฏิบัติ ดังนี้

ฉลากของวัตถุเจือปนอาหาร ต้องแสดงข้อความ เป็นภาษาไทย และจะมีภาษาต่างประเทศด้วยก็ได้ โดยจะต้องมีข้อความแสดงรายละเอียดดังต่อไปนี้เห็นได้ชัดเจนและอ่านได้ง่าย

(1) ชื่ออาหาร โดยมีคำว่า “วัตถุเจือปนอาหาร” หรือกลุ่มหน้าที่ (functional classes) ในอาหาร กำกับไว้ด้วย

(2) เลขสารบบอาหาร

(3) ชื่อและที่ตั้งของผู้ผลิตหรือผู้แบ่งบรรจุหรือผู้นำเข้า หรือสำนักงานใหญ่ แล้วแต่กรณีดังต่อไปนี้

(3.1) วัตถุเจือปนอาหารที่ผลิตในประเทศ ให้แสดงชื่อและที่ตั้งของผู้ผลิตหรือผู้แบ่งบรรจุ หรือแสดงชื่อและที่ตั้งของสำนักงานใหญ่ของผู้ผลิตหรือผู้แบ่งบรรจุก็ได้ โดยต้องมีข้อความดังต่อไปนี้ กำกับไว้ด้วย

(3.1.1) ข้อความว่า “ผู้ผลิต” หรือ “ผลิตโดย” สำหรับกรณีเป็นผู้ผลิต

(3.1.2) ข้อความว่า “ผู้แบ่งบรรจุ” หรือ “แบ่งบรรจุโดย” สำหรับกรณีเป็นผู้แบ่งบรรจุ

ผู้แบ่งบรรจุ

(3.1.3) ข้อความว่า “สำนักงานใหญ่” สำหรับกรณีเป็นผู้ผลิตหรือผู้แบ่งบรรจุที่ประสงค์จะแสดงชื่อและที่ตั้งของสำนักงานใหญ่

(3.2) วัตถุเจือปนอาหารที่นำเข้ามาจากต่างประเทศ ให้แสดงชื่อและที่ตั้งของผู้นำเข้า โดยมีข้อความว่า “ผู้นำเข้า” หรือ “นำเข้าโดย” กำกับ และแสดงชื่อและประเทศของผู้ผลิตด้วย

(4) รุ่นที่ผลิต โดยมีคำว่า “รุ่นที่ผลิต” กำกับไว้ด้วย หรืออาจแสดงข้อความอื่นที่สามารถตรวจสอบย้อนกลับได้

(5) ปริมาณของวัตถุเจือปนอาหารเป็นระบบเมตริก

(5.1) วัตถุเจือปนอาหารที่เป็นของแข็ง ให้แสดงน้ำหนักสุทธิ

(5.2) วัตถุเจือปนอาหารที่เป็นของเหลว หรือมีลักษณะครึ่งแข็งครึ่งเหลว อาจแสดงเป็นน้ำหนักสุทธิหรือปริมาตรสุทธิก็ได้

(5.3) วัตถุเจือปนอาหารที่มีลักษณะเม็ดหรือแคปซูล (Tablet or Capsule) ให้แสดงเป็นน้ำหนักสุทธิ และแสดงจำนวนเม็ดหรือแคปซูล

(5.4) วัตถุเจือปนอาหารที่มีลักษณะอื่น ๆ นอกจาก (5.1) – (5.3) ให้แสดงเป็นน้ำหนักสุทธิ

(6) เดือนและปีที่ผลิต หรือเดือนและปีที่หมดอายุการบริโภค โดยมีข้อความว่า “ผลิต... (ระบุเดือนและปี)...” หรือ “หมดอายุ...(ระบุเดือนและปี)...” หรือข้อความอื่นที่มีความหมายในทำนองเดียวกัน กำกับไว้ด้วย เว้นแต่วัตถุเจือปนอาหารที่มีอายุการเก็บรักษาไม่เกิน 18 เดือน ต้องแสดงเดือนและปีที่หมดอายุการบริโภค โดยมีข้อความว่า “หมดอายุ...(ให้ระบุเดือนและปี)...” หรือข้อความอื่นที่มีความหมายในทำนองเดียวกัน กำกับไว้ด้วย เช่น ใช้ได้ถึง...(ให้ระบุเดือนและปี)... ทั้งนี้อาจแสดง “เดือน” เป็นตัวเลขหรืออักษรก็ได้ กรณีที่มีการแสดงไม่เป็นไปตามวรรคหนึ่ง ต้องมีข้อความหรือตัวอักษรที่สื่อให้ผู้บริโภคเข้าใจอย่างชัดเจนถึงวิธีการแสดงข้อความดังกล่าวกำกับไว้ด้วย

(7) ส่วนประกอบของอาหาร ให้แสดงส่วนประกอบที่เป็นวัตถุเจือปนอาหาร และส่วนประกอบอื่นที่ไม่ใช่วัตถุเจือปนอาหาร ตามลำดับ ดังนี้

(7.1) ส่วนประกอบที่เป็นวัตถุเจือปนอาหาร ให้แสดงชื่อและปริมาณของวัตถุเจือปนอาหารเป็นร้อยละโดยเรียงลำดับตามปริมาณจากมากไปน้อย และชื่อของวัตถุเจือปนอาหารต้องเป็นชื่อเฉพาะตามมาตรฐานทั่วไปสำหรับการใช้วัตถุเจือปนอาหารของโคเด็กซ์ (Codex General Standard for Food Additives) ฉบับล่าสุด หรือตามประกาศกระทรวงสาธารณสุขว่าด้วยเรื่อง วัตถุเจือปนอาหาร และต้องมีตัวเลขตาม International Numbering System (INS) for Food Additives กำกับไว้ด้วย แล้วแต่กรณี

(7.2) ส่วนประกอบอื่นที่ไม่ใช่วัตถุเจือปนอาหาร ให้แสดงชื่อของส่วนประกอบอื่นเรียงลำดับตามปริมาณจากมากไปน้อย

กรณีที่ส่วนประกอบอื่นมีวัตถุแต่งกลิ่นรสเป็นส่วนผสม อาจแสดงข้อความว่า “วัตถุแต่งกลิ่นธรรมชาติ” หรือ “วัตถุแต่งกลิ่นรสเลียนธรรมชาติ” หรือ “วัตถุแต่งกลิ่นรสสังเคราะห์” แล้วแต่กรณี แทนการแสดงชื่อของวัตถุแต่งกลิ่นรสนั้นๆ ก็ได้ และกรณีที่ส่วนประกอบอื่นมีเครื่องเทศหรือสมุนไพรเป็นส่วนผสม อาจแสดงข้อความว่า “เครื่องเทศ” หรือ “สมุนไพร” แล้วแต่กรณี แทนการแสดงชื่อของเครื่องเทศหรือสมุนไพรมานั้นๆ ก็ได้ ทั้งนี้ไม่รวมถึงวัตถุเปลี่ยนแปลงกลิ่นรสอาหาร (flavor modifiers)

(8) วิธีการใช้ ที่เข้าใจได้ง่ายและปฏิบัติได้ถูกต้อง โดยอย่างน้อยต้องระบุ

(8.1) วัตถุประสงค์การใช้

(8.2) ชนิดของอาหารที่ใช้

(8.3) ปริมาณการใช้ในอาหาร

(9) คำแนะนำในการเก็บรักษา

(10) ข้อจำกัดในการใช้และคำเตือนหรือข้อควรระวัง (ถ้ามี)

การแสดงข้อความตาม (1) (5) และ (6) ให้แสดงในตำแหน่งที่สามารถเห็นได้ชัดเจน กรณีการแสดงข้อความตาม (6) ไว้ที่ด้านล่างของภาชนะบรรจุ ต้องมีข้อความที่ฉลากที่สื่อได้ชัดเจนถึงตำแหน่งที่แสดงเดือนและปีที่ผลิต หรือเดือนและปีที่หมดอายุการบริโภค”

ข้อ 2 ให้ยกเลิกความในข้อ 10/1 ของประกาศกระทรวงสาธารณสุข (ฉบับที่ 281) พ.ศ.2547 เรื่อง วัตถุเจือปนอาหาร ลงวันที่ 18 สิงหาคม พ.ศ. 2547 ซึ่งแก้ไขเพิ่มเติมโดยประกาศกระทรวงสาธารณสุข (ฉบับที่ 363) พ.ศ.2556 เรื่อง วัตถุเจือปนอาหาร (ฉบับที่ 2) ลงวันที่ 23 กันยายน พ.ศ. 25๕6 และให้ใช้ข้อความต่อไปนี้แทน

ข้อ 10/1 การแสดงฉลากวัตถุเจือปนอาหารที่ไม่จำหน่ายโดยตรงต่อผู้บริโภค ผู้ปรุงอาหารเพื่อจำหน่าย ผู้จำหน่ายวัตถุเจือปนอาหาร หรือผู้แบ่งบรรจุวัตถุเจือปนอาหารเพื่อจำหน่าย อาจแสดงข้อความเป็นภาษาไทยหรือภาษาอังกฤษก็ได้ และหากไม่อาจแสดงรายละเอียดตามข้อ 10 ได้ อย่างน้อยให้แสดง

รายละเอียดตามข้อ 10 (1) (2) (3) (4) (5) และ (6) พร้อมทั้งต้องแสดงข้อความว่า “เป็นวัตถุดิบสำหรับแปรรูปอาหารเท่านั้น” หรือข้อความอื่นที่มีความหมายในทำนองเดียวกันที่ฉลาก หรือได้แสดงปริมาณของวัตถุดิบอาหารเป็นร้อยละที่ฉลาก ทั้งนี้ให้แสดงรายละเอียดเป็นภาษาไทยที่ครบถ้วนตั้งแต่ข้อ 10 (1) ถึง (10) เห็นได้ชัดเจนและอ่านได้ง่ายไว้ในคู่มือหรือเอกสารประกอบการจำหน่าย

ความในวรรคหนึ่งเฉพาะการแสดงฉลากของวัตถุดิบอาหารที่มีส่วนประกอบของวัตถุดิบอาหารตั้งแต่สองชนิดขึ้นไปที่ไม่จำหน่ายโดยตรงต่อผู้บริโภค ผู้ปรุงอาหารเพื่อจำหน่าย ผู้จำหน่ายวัตถุดิบอาหาร หรือผู้แบ่งบรรจุวัตถุดิบอาหารเพื่อจำหน่าย ใน 2 กรณีดังต่อไปนี้ อาจไม่ต้องแสดงปริมาณร้อยละของวัตถุดิบอาหารตามข้อ 10 (7.1) ไว้ที่ฉลากหรือคู่มือหรือเอกสารประกอบการจำหน่าย

(1) ผู้ผลิตหรือผู้นำเข้าวัตถุดิบอาหารเพื่อใช้ในการผลิตผลิตภัณฑ์อาหารของตนเอง หรือ

(2) ผู้ผลิตหรือผู้นำเข้าวัตถุดิบอาหารจำหน่ายให้แก่ผู้แปรรูปอาหาร โดยมีข้อตกลงการให้ข้อมูลตามข้อ 10(7.1) ของวัตถุดิบอาหารดังกล่าว”

ข้อ 3 ให้เพิ่มความต่อไปนี้เป็นข้อ 10/2 ของประกาศกระทรวงสาธารณสุข (ฉบับที่ 281) พ.ศ. 2547 เรื่อง วัตถุดิบอาหาร ลงวันที่ 18 สิงหาคม พ.ศ. 2547

“ข้อ 10/2 ฉลากของวัตถุดิบอาหารที่ผลิตเพื่อส่งออกจะแสดงข้อความเป็นภาษาใดก็ได้ แต่อย่างน้อยต้องระบุ

- (1) ประเทศผู้ผลิต
- (2) เลขสารบบอาหาร หรือเลขสถานที่ผลิตอาหาร หรือชื่อและที่ตั้งของสถานที่ผลิตอย่างหนึ่งอย่างใดก็ได้
- (3) รุ่นที่ผลิตโดยมีคำว่า “รุ่นที่ผลิต” กำกับไว้ด้วย หรืออาจแสดงข้อความอื่นที่สามารถตรวจสอบย้อนกลับได้”

ข้อ 4 ประกาศนี้ให้ใช้บังคับตั้งแต่วันถัดจากวันประกาศในราชกิจจานุเบกษาเป็นต้นไป

ประกาศ ณ วันที่ 13 พฤศจิกายน พ.ศ. 2558

นายปิยะสกล สกลสัตยาทร
รัฐมนตรีว่าการกระทรวงสาธารณสุข

(คัดจากราชกิจจานุเบกษา ฉบับประกาศและงานทั่วไป เล่ม 132 ตอนพิเศษ 322 ลงวันที่ 3 ธันวาคม พ.ศ. 2558)

(สำเนา)

ประกาศกระทรวงสาธารณสุข

(ฉบับที่ 373) พ.ศ. 2559

เรื่อง การแสดงสัญลักษณ์โภชนาการบนฉลากอาหาร

เพื่อส่งเสริมและสนับสนุนการใช้ข้อมูลโภชนาการในรูปแบบสัญลักษณ์โภชนาการต่อผู้บริโภค ในการเลือกซื้ออาหาร ซึ่งเป็นส่วนหนึ่งที่มีความสำคัญต่อการป้องกันปัญหาภาวะโภชนาการเกิน และโรคไม่ติดต่อเรื้อรัง (Non-communicable diseases, NCDs)

อาศัยอำนาจตามความในมาตรา 5 และมาตรา 6 (10) แห่งพระราชบัญญัติอาหาร พ.ศ. 2522 รัฐมนตรีว่าการกระทรวงสาธารณสุขจึงออกประกาศไว้ดังต่อไปนี้

ข้อ 1 ในประกาศฉบับนี้

“สัญลักษณ์โภชนาการ” หมายความว่า เครื่องหมายแสดงทางเลือกสุขภาพที่ช่วยให้ผู้บริโภคสามารถตัดสินใจเลือกซื้ออาหาร เพื่อเป็นส่วนหนึ่งของการมีภาวะโภชนาการที่เหมาะสม

ข้อ 2 ผู้ผลิตเพื่อจำหน่าย นำเข้าเพื่อจำหน่าย หรือจำหน่ายซึ่งอาหาร ผู้ใดประสงค์จะแสดงสัญลักษณ์โภชนาการบนฉลากอาหาร ต้องนำอาหารนั้นไปขอรับการตรวจสอบและรับรองจากมูลนิธิส่งเสริมโภชนาการ สถาบันโภชนาการ มหาวิทยาลัยมหิดล หรือหน่วยงานอื่นที่ได้รับมอบหมายจากคณะกรรมการขับเคลื่อนยุทธศาสตร์เพื่อสร้างความเชื่อมโยงด้านอาหารและโภชนาการสู่คุณภาพชีวิตที่ดี ภายใต้คณะกรรมการอาหารแห่งชาติ ก่อน เมื่อได้รับการตรวจสอบและรับรองแล้วจึงจะสามารถแสดงสัญลักษณ์โภชนาการบนฉลากได้

ข้อ 3 สัญลักษณ์โภชนาการที่แสดงบนฉลากอาหารให้เป็นไปตามรูปแบบที่คณะกรรมการพัฒนาและส่งเสริมการใช้สัญลักษณ์โภชนาการอย่างง่ายกำหนด โดยความเห็นชอบของคณะกรรมการขับเคลื่อนยุทธศาสตร์เพื่อสร้างความเชื่อมโยงด้านอาหารและโภชนาการสู่คุณภาพชีวิตที่ดี ภายใต้คณะกรรมการอาหารแห่งชาติ

ข้อ 4 เกณฑ์สารอาหารหรือคุณค่าทางโภชนาการที่ใช้ประกอบการพิจารณารับรองการแสดงสัญลักษณ์โภชนาการ ให้เป็นไปตามหลักเกณฑ์ทางวิชาการที่คณะกรรมการพัฒนาและส่งเสริมการใช้สัญลักษณ์โภชนาการอย่างง่ายกำหนด โดยความเห็นชอบของคณะกรรมการขับเคลื่อนยุทธศาสตร์เพื่อสร้างความเชื่อมโยงด้านอาหารและโภชนาการสู่คุณภาพชีวิตที่ดี ภายใต้คณะกรรมการอาหารแห่งชาติ

ข้อ 5 การแสดงสัญลักษณ์โภชนาการตามประกาศฉบับนี้ นอกจากจะต้องปฏิบัติตามประกาศกระทรวงสาธารณสุขว่าด้วยเรื่อง การแสดงฉลากของอาหารในภาชนะบรรจุ และประกาศกระทรวงสาธารณสุขที่ได้กำหนดการแสดงผลของอาหารชนิดนั้นๆ ไว้เป็นการเฉพาะแล้ว ต้องปฏิบัติตามประกาศกระทรวงสาธารณสุขว่าด้วยเรื่อง ฉลากโภชนาการ ด้วย

ข้อ 6 ประกาศนี้มีผลใช้บังคับตั้งแต่วันถัดจากวันประกาศในราชกิจจานุเบกษา เป็นต้นไป

ประกาศ ณ วันที่ 12 มกราคม พ.ศ. 2559

นายปิยะสกล สกลสัตยาทร

รัฐมนตรีว่าการกระทรวงสาธารณสุข

(คัดจากราชกิจจานุเบกษา ฉบับประกาศและงานทั่วไป เล่ม 133 ตอนพิเศษ 47ง ลงวันที่ 24 กุมภาพันธ์ พ.ศ. 2559)

(สำเนา)

ประกาศกระทรวงสาธารณสุข

(ฉบับที่ 374) พ.ศ. 2559

เรื่อง อาหารที่ต้องแสดงฉลากโภชนาการ และค่าพลังงาน น้ำตาล ไขมัน และโซเดียมแบบจีดีเอ

โดยที่เป็นการสมควรให้มีการแสดงฉลากโภชนาการ และค่าพลังงาน น้ำตาล ไขมัน และโซเดียมแบบจีดีเอ (Guideline Daily Amounts; GDA) บนฉลากอาหารบางชนิด เพื่อประโยชน์ของผู้บริโภค และสนับสนุนมาตรการป้องกันปัญหาด้านโภชนาการ

อาศัยอำนาจตามความในมาตรา 5 และมาตรา 6(10) แห่งพระราชบัญญัติอาหาร พ.ศ. ๒๕๒๒ รัฐมนตรีว่าการกระทรวงสาธารณสุข ออกประกาศไว้ ดังต่อไปนี้

ข้อ 1 ให้ยกเลิก

(1) ประกาศกระทรวงสาธารณสุข (ฉบับที่ 305) พ.ศ. 2550 เรื่อง การแสดงฉลากของอาหารสำเร็จรูปพร้อมบริโภคทันทีบางชนิด ลงวันที่ 30 สิงหาคม พ.ศ. 2550

(2) ประกาศกระทรวงสาธารณสุข เรื่อง การแสดงฉลากของอาหารสำเร็จรูปพร้อมบริโภคทันทีบางชนิด (ฉบับที่ 2) ลงวันที่ 7 พฤษภาคม พ.ศ. 2554

ข้อ 2 ให้อาหาร ดังต่อไปนี้ เป็นอาหารที่ต้องแสดงฉลากโภชนาการ และค่าพลังงาน น้ำตาล ไขมัน และโซเดียม ตามแบบ จีดีเอ (Guideline Daily Amounts; GDA)

(1) อาหารขบเคี้ยว ได้แก่

(1.1) มันฝรั่งทอดหรืออบกรอบ

(1.2) ข้าวโพดคั่วทอดหรืออบกรอบ

(1.3) ข้าวเกรียบ ทอด หรืออบกรอบ หรืออาหารขบเคี้ยวชนิดอบพอง

(1.4) ถั่วหรือนัตทอด หรืออบกรอบ หรืออบเกลือ หรือเคลือบปรุงรส

(1.5) สาหร่ายทอด หรืออบกรอบ หรือเคลือบปรุงรส และ

(1.6) ปลาเส้นทอด หรืออบกรอบหรือปรุงรส

(2) ช็อกโกแลต และผลิตภัณฑ์ในทำนองเดียวกันนี้

(3) ผลิตภัณฑ์ขนมอบ ได้แก่

(3.1) ขนมปังกรอบ หรือแครกเกอร์ หรือบิสกิต

(3.2) เวเฟอร์สอดไส้

(3.3) คุกกี้

(3.4) เค้ก และ

(3.5) พาย เฟสตรี่ ทั้งชนิดที่มีและไม่มีไส้

(4) อาหารกึ่งสำเร็จรูป ได้แก่

(4.1) ก๋วยเตี๋ยว ก๋วยจั๊บ บะหมี่ เส้นหมี่ และวุ้นเส้นไม่ว่าจะมีการปรุงแต่งหรือไม่ก็ตาม พร้อมของเครื่องปรุง และ

(4.2) ข้าวต้มที่ปรุงแต่ง และโจ๊กที่ปรุงแต่ง

(5) อาหารมือหลักที่เป็นอาหารจานเดียว ซึ่งต้องเก็บรักษาไว้ในตู้เย็นหรือตู้แช่แข็งตลอดระยะเวลาจำหน่าย

ข้อ 3 การแสดงฉลากของอาหารตามข้อ 2 นอกจากต้องปฏิบัติตามประกาศกระทรวง

สาธารณสุขว่าด้วยเรื่องฉลาก และประกาศกระทรวงสาธารณสุขเกี่ยวกับการแสดงฉลากของอาหารนั้นๆแล้ว ยังต้องปฏิบัติตามประกาศกระทรวงสาธารณสุขฉบับนี้ด้วย

ข้อ 4 การแสดงฉลากของอาหารตามข้อ 2 ต้องปฏิบัติดังนี้

(1) แสดงฉลากโภชนาการอย่างหนึ่งอย่างใด ดังนี้

(1.1) แสดงกรอบข้อมูลโภชนาการแบบเต็มตามข้อ 1.1 ของบัญชีหมายเลข 1 ท้ายประกาศกระทรวงสาธารณสุขว่าด้วยเรื่องฉลากโภชนาการหรือ

(1.2) แสดงกรอบข้อมูลโภชนาการแบบย่อ ตามรูปแบบของข้อ 1.2 ของบัญชีหมายเลข 1 ท้ายประกาศกระทรวงสาธารณสุขว่าด้วยเรื่องฉลากโภชนาการ สำหรับข้อมูลโภชนาการให้แสดงเฉพาะ พลังงานทั้งหมด ไขมันทั้งหมด โปรตีน คาร์โบไฮเดรตทั้งหมด น้ำตาล โซเดียม และแสดงปริมาณโคเลสเตอรอลเพิ่มเติม หากอาหารดังกล่าวมีปริมาณโคเลสเตอรอลต่อปริมาณหนึ่งหน่วยบริโภคตั้งแต่ 2 มิลลิกรัมขึ้นไป

กรณีฉลากของอาหารแสดงกรอบข้อมูลโภชนาการแบบย่อ แสดงข้อความการกล่าวอ้างทางโภชนาการ มีการใช้คุณค่าในการส่งเสริมการขาย หรือระบุกลุ่มผู้บริโภคในการส่งเสริมการขาย ต้องแสดงกรอบข้อมูลโภชนาการแบบเต็มตามข้อ 1.1 ของบัญชีหมายเลข 1 ท้ายประกาศกระทรวงสาธารณสุขว่าด้วยเรื่องฉลากโภชนาการ

(2) แสดงค่าพลังงาน น้ำตาล ไขมัน และโซเดียม (Guideline Daily Amounts: GDA) ของอาหารตามข้อ 2 ให้เป็นไปตามรูปแบบและเงื่อนไขตามบัญชีแนบท้ายประกาศฉบับนี้

(3) แสดงข้อความว่า “บริโภคแต่น้อยและออกกำลังกายเพื่อสุขภาพ” ด้วยตัวอักษรหนาที่บเห็นได้ชัดเจน สีของตัวอักษรตัดกับสีพื้นของกรอบและสีของกรอบตัดกับสีพื้นฉลาก สำหรับอาหารตามข้อ 2 (1) – (3)

ทั้งนี้ อาหารตามข้อ 2 ที่บรรจุในภาชนะบรรจุย่อย ซึ่งมีเนื้อที่ฉลากด้านหน้าน้อยกว่า 65 ตารางเซนติเมตรและจัดรวมในหีบห่อพร้อมจำหน่าย ให้แสดงฉลากตามข้อ 4 ไว้ที่หีบห่อพร้อมจำหน่ายแทนก็ได้ ส่วนการแสดงฉลากตามข้อ 4 ต้องคำนวณการแสดงฉลากโภชนาการและค่าพลังงาน น้ำตาล ไขมัน และโซเดียมแบบจีดีเอของภาชนะบรรจุย่อย

ข้อ 5 ให้ผู้ผลิตหรือนำเข้าอาหารตามข้อ 2 อยู่ก่อนวันที่ประกาศฉบับนี้ใช้บังคับใช้ฉลากเดิมที่เหลืออยู่ต่อไปได้ แต่ไม่เกินหนึ่งปี นับแต่วันที่ประกาศนี้ใช้บังคับ

ข้อ 6 ประกาศฉบับนี้ไม่ใช้บังคับกับอาหารตามข้อ 2 ซึ่งผู้ปรุงเป็นผู้จำหน่ายโดยตรงให้กับผู้บริโภค

ข้อ 7 ประกาศฉบับนี้ ให้ใช้บังคับเมื่อพ้นกำหนดหนึ่งร้อยแปดสิบวัน นับตั้งแต่วันที่ประกาศในราชกิจจานุเบกษาเป็นต้นไป

ประกาศ ณ วันที่ 24 มีนาคม พ.ศ. 2559

นายปิยะสกล สกลสัตยาทร

รัฐมนตรีว่าการกระทรวงสาธารณสุข

(คัดจากราชกิจจานุเบกษา ฉบับประกาศและงานทั่วไป เล่ม 133 ตอนพิเศษ 92 ง ลงวันที่ 21 เมษายน พ.ศ. 2559)

บัญชีแนบท้ายประกาศกระทรวงสาธารณสุข
(ฉบับที่ 374) พ.ศ. 2559
เรื่อง อาหารที่ต้องแสดงฉลากโภชนาการ และค่าพลังงาน น้ำตาล ไขมัน และโซเดียมแบบจีดีเอ

การแสดงค่าพลังงาน น้ำตาล ไขมัน และโซเดียม ของอาหารให้เป็นไปตามรูปแบบและเงื่อนไข
ดังนี้

1. รูปแบบตาม GDA (Guideline Daily Amounts) ให้เป็นดังนี้
 - 1.1 รูปทรงกระบอกหัวท้ายมนแนวตั้งเรียงติดกันจำนวน ๔ แห่ง เพื่อแสดงค่าพลังงาน น้ำตาล ไขมัน และโซเดียม ตามลำดับ
 - 1.2 สีขอบของทรงกระบอกให้แสดงสีใดสีหนึ่ง ดังต่อไปนี้ คือ สีดำ หรือสีน้ำเงินเข้ม หรือสีขาว แล้วแต่กรณีและต้องตัดกับสีพื้นของฉลาก
 - 1.3 สีพื้นภายในรูปทรงกระบอกต้องเป็นสีขาว เท่านั้น
 - 1.4 เส้นขีดภายในรูปทรงกระบอกทุกเส้นให้เป็นเส้นสีดำหรือสีน้ำเงินเข้ม และต้องเป็นสีเดียวกับสีตัวอักษรที่แสดงภายในรูปทรงกระบอก
 - 1.5 ให้แสดงไว้ที่ส่วนหน้าของฉลาก ที่เห็นได้ง่ายและอ่านได้ชัดเจน



2. ให้แสดงค่าพลังงาน น้ำตาล ไขมัน และโซเดียม ด้วยรูปแบบและขนาดตัวอักษร ที่เห็นได้ง่ายและอ่านได้ชัดเจน ไว้ในรูปทรงกระบอกเรียงตามลำดับ ดังนี้
 - 2.1 ช่วงที่ 1 แสดงข้อความ “พลังงาน” “น้ำตาล” “ไขมัน” และ “โซเดียม” ด้วยสีเดียวกับเส้นขีดภายในรูปทรงกระบอก
 - 2.2 ช่วงที่ 2 แสดงค่าพลังงาน น้ำตาล ไขมัน และโซเดียม เป็นค่าต่อหนึ่งหน่วยบรรจุภัณฑ์ ที่คำนวณได้จากปริมาณหนึ่งหน่วยบริโภคคูณจำนวนหน่วยบริโภค หน่วยของพลังงานเป็น กิโลแคลอรี หน่วยของน้ำตาลเป็น กรัม หรือ ก. หน่วยของไขมันเป็น กรัม หรือ ก. หน่วยของโซเดียมเป็น มิลลิกรัม หรือ มก.
 - 2.3 ช่วงที่ 3 แสดงค่าพลังงาน น้ำตาล ไขมัน และโซเดียมเป็นร้อยละ ดังนี้
 - ค่าพลังงานเป็นร้อยละของพลังงาน 2,000 กิโลแคลอรี
 - ค่าน้ำตาลคิดเป็นร้อยละของน้ำตาล 65 กรัม
 - ค่าไขมันและโซเดียมคิดเป็นร้อยละของไขมัน ๖๕ กรัม และโซเดียม 2,400 มิลลิกรัม
3. แสดงข้อความด้วยขนาดตัวอักษรที่เห็นได้ง่ายและอ่านได้ชัดเจน ดังนี้
 - 3.1 “คุณค่าทางโภชนาการต่อ...” (ความที่เว้นไว้ให้แสดงปริมาณที่เข้าใจได้ง่ายของหนึ่งหน่วยบรรจุภัณฑ์ เช่น ต่อ 1 ถ้วย ต่อ 1 ซอง ต่อ 1 กล่อง ต่อ 1 ถุง) โดยแสดงไว้เหนือรูปทรงกระบอก
 - 3.2 “ควรแบ่งกิน...ครั้ง” (ความที่เว้นไว้ให้แสดงจำนวนครั้งที่แนะนำให้กิน สำหรับในกรณีที่มีหนึ่งหน่วยบรรจุภัณฑ์มีปริมาณมากกว่าหนึ่งหน่วยบริโภค) โดยแสดงไว้ใต้ข้อความ “คุณค่าทางโภชนาการต่อ...”
 - 3.3 “*คิดเป็นร้อยละของปริมาณสูงสุดที่บริโภคได้ต่อวัน” ไว้ใต้รูปทรงกระบอก

(สำเนา)

ประกาศกระทรวงสาธารณสุข

(ฉบับที่ 375) พ.ศ. 2559

เรื่อง กำหนดหลักเกณฑ์และเงื่อนไขการนำเข้าอาหารที่มีความเสี่ยงจากโรควัวบ้า

โดยที่เป็นการสมควรปรับปรุงมาตรการกำกับดูแลอาหารที่มีความเสี่ยงจากโรควัวบ้าเพื่อการคุ้มครองความปลอดภัยของผู้บริโภคให้เหมาะสมยิ่งขึ้น และให้สอดคล้องกับแนวทางขององค์การโรคระบาดสัตว์ระหว่างประเทศ (World Organisation for Animal Health หรือ Office International des Epizooties, OIE) ที่ได้กำหนดสถานะความเสี่ยงจากโรควัวบ้า รวมทั้งได้มีการแก้ไขข้อกำหนดและเงื่อนไขเกี่ยวกับความเสี่ยงจากโรควัวบ้า

อาศัยอำนาจตามความในมาตรา 5 วรรคหนึ่ง และมาตรา 6 (7) (8) และ (9) แห่งพระราชบัญญัติอาหาร พ.ศ.2522 รัฐมนตรีว่าการกระทรวงสาธารณสุขจึงออกประกาศไว้ ดังต่อไปนี้

ข้อ 1 ให้ยกเลิกประกาศกระทรวงสาธารณสุข (ฉบับที่ 296) พ.ศ. 2559 เรื่อง อาหารที่มีความเสี่ยงจากโรควัวบ้า ลงวันที่ 13 มกราคม พ.ศ. 2559

ข้อ 2 ในประกาศนี้

“สถานะความเสี่ยงจากโรควัวบ้า” หมายความว่า ความเสี่ยงจากโรควัวบ้าของโคในกลุ่มประเทศหรือพื้นที่นั้น แบ่งเป็น 3 กลุ่ม ดังต่อไปนี้

- (1) กลุ่มที่ 1 กลุ่มประเทศหรือพื้นที่ที่มีความเสี่ยงจากโรควัวบ่าน้อยมาก (Negligible BSE Risk)
- (2) กลุ่มที่ 2 กลุ่มประเทศหรือพื้นที่ที่มีความเสี่ยงจากโรควัวบ้าที่ควบคุมได้ (Controlled BSE Risk)
- (3) กลุ่มที่ 3 กลุ่มประเทศหรือพื้นที่ที่ยังไม่มีการประเมินความเสี่ยงจากโรควัวบ้า (Undetermined BSE Risk)

ทั้งนี้ รายชื่อกลุ่มประเทศหรือพื้นที่ เป็นไปตามบัญชีแนบท้ายประกาศนี้

“เนื้อโค (Meat)” หมายความว่า ส่วนต่างๆ ของโคที่ใช้บริโภคเป็นอาหาร เช่น เนื้อ หนัง ไขมัน เครื่องใน กระดูก นม เลือด น้ำดี หรือต่อมทอนซิล

“เนื้อโคสด (Fresh Meat)” หมายความว่า เนื้อโค ที่ไม่ผ่านกระบวนการหรือกรรมวิธีใดๆ ที่ทำให้คุณลักษณะทางประสาทสัมผัส ทางเคมีกายภาพ เปลี่ยนแปลงไปจนไม่สามารถคืนสู่สภาพเดิมได้อีก ทั้งนี้ ให้หมายความรวมถึงเนื้อโคแช่แข็ง เนื้อโคแช่เย็น หรือเนื้อโคบดด้วย

“ผลิตภัณฑ์เนื้อโค (Meat Products)” หมายความว่า เนื้อโค ที่ผ่านกระบวนการหรือกรรมวิธีใดๆ ที่ทำให้คุณลักษณะทางประสาทสัมผัส ทางเคมีกายภาพ เปลี่ยนแปลงไปจนไม่สามารถคืนสู่สภาพเดิมได้อีก เช่น เนื้อสดหมักในน้ำซอส เครื่องในโคแช่น้ำเกลือ ไส้กรอก เจลาตินหรือคอลลาเจน และให้

หมายความรวมถึงอาหารที่มีผลิตภัณฑ์เนื้อโคเป็นส่วนประกอบด้วย เช่น ผลิตภัณฑ์เสริมอาหารใช้แคปซูลที่เป็นเจลาตินที่ได้จากโค เครื่องดื่มผสมคอลลาเจน ขนมนที่มีส่วนผสมเจลาติน หรือขนมเยลลี่

ข้อ 3 ให้เนื้อโคสดและผลิตภัณฑ์เนื้อโค ดังต่อไปนี้ เป็นอาหารที่นำเข้าได้ โดยไม่มีเงื่อนไขเกี่ยวกับสถานะความเสี่ยงจากโรคควัวบ้าตามกลุ่มประเทศหรือพื้นที่

- (1) นม ผลิตภัณฑ์นม และหนัง
- (2) เจลาตินและคอลลาเจนที่ได้จากหนัง
- (3) ไขมันสกัด (tallow) ที่มีสิ่งปนเปื้อนที่ไม่ละลาย ไม่เกินร้อยละ 0.15 โดยน้ำหนัก และอนุพันธ์ของไขมันสกัด (tallow derivatives) ดังกล่าว
- (4) ไคแคลเซียมฟอสเฟตที่ไม่มีโปรตีนหรือไขมัน
- (5) เนื้อถอดกระดูก (deboned skeletal muscle meat) (ที่ไม่รวมเนื้อจากส่วนที่ติดกระดูกซึ่งเลาะออกได้โดยใช้เครื่องจักร (mechanically separated meat)) ต้องได้จากโคที่ผ่านขั้นตอนการฆ่าและชำแหละ ดังต่อไปนี้

(ก) การตรวจโรคก่อนฆ่าและการตรวจซาก เครื่องใน ภายหลังการฆ่า (ante- and post-mortem inspections) โดยต้องไม่พบว่าเป็นโรคควัวบ้าหรือสงสัยว่าเป็นโรคควัวบ้า

(ข) การทำให้สลบ (stunning process) ก่อนฆ่า ต้องไม่ใช้วิธีการอัดอากาศหรือแก๊สเข้าไปในสมอง (injecting compressed air or gas into the cranial cavity) หรือการเจาะสมอง (pithing process) หรือวิธีอื่นที่ทำให้สมองหรือไขสันหลังฉีกขาดและกระจาย

(ค) ต้องไม่มีและไม่ปนเปื้อนกับ

- 1) ต่อมทอนซิล และชิ้นเล็กส่วนปลาย ที่ได้จากโคทุกช่วงอายุ สมอง ลูกตา ไขสันหลัง กระโหลก กระดูกสันหลัง ที่ได้จากโคที่มีอายุมากกว่าสามสิบเดือน จากกลุ่มที่ 2
- 2) ต่อมทอนซิล และชิ้นเล็กส่วนปลาย ที่ได้จากโคทุกช่วงอายุ สมอง ลูกตา ไขสันหลัง กระโหลก กระดูกสันหลัง ที่ได้จากโคที่มีอายุมากกว่าสิบสองเดือน จากกลุ่มที่ 3

(6) เลือดโคและผลิตภัณฑ์พลอยได้จากเลือดโค (blood and blood by-products) ซึ่งได้จากโคที่ทำให้สลบ (stunning process) ก่อนฆ่า โดยไม่ใช้วิธีการอัดอากาศหรือแก๊สเข้าไปในสมอง (injecting compressed air or gas into the cranial cavity) หรือการเจาะสมอง (pithing process) หรือวิธีอื่นที่ทำให้สมองหรือไขสันหลังฉีกขาดและกระจาย

(7) ผลิตภัณฑ์อื่นที่มี (1) (2) (3) (4) (5) หรือ (6) เป็นส่วนประกอบ

ข้อ 4 ให้เนื้อโคสดและผลิตภัณฑ์เนื้อโค ดังต่อไปนี้ เป็นอาหารที่นำเข้าได้ โดยมีเงื่อนไขเกี่ยวกับสถานะความเสี่ยงจากโรคควัวบ้าตามกลุ่มประเทศหรือพื้นที่ แล้วแต่กรณี

- (1) เนื้อโคสดและผลิตภัณฑ์เนื้อโคที่มีใช้อาหารตามข้อ 3 โดยมีเงื่อนไขดังต่อไปนี้
 - (ก) กลุ่มที่ 1

1) ได้จากโคที่เกิดภายหลังมาตรการห้ามการนำเนื้อและกระดูกป่น (meat and bone meal, MBM) หรือกากไขมัน (greaves) ที่ได้จากสัตว์เคี้ยวเอื้อง มาทำเป็นอาหารสัตว์เคี้ยวเอื้อง

2) โคดังกล่าวต้องมีการตรวจโรคก่อนฆ่าและมีการตรวจซาก เครื่องใน ภายหลังการฆ่า (ante- and post-mortem inspections) โดยต้องไม่พบว่าเป็นโรควัวบ้าหรือสงสัยว่าเป็น โรควัวบ้า

3) โคดังกล่าวต้องทำให้สลบ (stunning process) ก่อนฆ่า โดยไม่ใช้วิธีการอัดอากาศหรือแก๊สเข้าไปในสมอง (injecting compressed air or gas into the cranial cavity) หรือการเจาะสมอง (pithing process) หรือวิธีอื่นที่ทำให้สมองหรือไขสันหลังฉีกขาดและกระจาย

(ข) กลุ่มที่ 2

1) เนื้อไขมันเช่นเดียวกับ (ก)

2) ต้องไม่มีและไม่ปนเปื้อนกับ

ก) ต่อมทอนซิล ถ้าใส่เล็กส่วนปลาย ที่ได้จากโคทุกช่วงอายุ

ข) สมอง ลูกตา ไขสันหลัง กะโหลก กระดูกสันหลัง ที่ได้จากโคที่มีอายุมากกว่าสามสิบเดือน

ค) เนื้อจากส่วนที่ติดกะโหลกและกระดูกสันหลัง (skull and vertebral column) ที่ได้จากโคที่มีอายุมากกว่าสามสิบเดือน ซึ่งเลาะออกได้โดยใช้เครื่องจักร (mechanically separated meat)

(ค) กลุ่มที่ 3

1) ได้จากโคที่ไม่ได้เลี้ยงด้วยเนื้อและกระดูกป่น (meat and bone meal, MBM) หรือกากไขมัน (greaves) ที่ได้จากสัตว์เคี้ยวเอื้อง

2) เนื้อไขมันเช่นเดียวกับ (ก) 2) และ 3)

3) ต้องไม่มีและไม่ปนเปื้อนกับ

ก) ต่อมทอนซิล ถ้าใส่เล็กส่วนปลาย ที่ได้จากโคทุกช่วงอายุ

ข) สมอง ลูกตา ไขสันหลัง กะโหลก กระดูกสันหลัง ที่ได้จากโคที่มีอายุมากกว่าสิบสองเดือน

ค) เนื้อจากส่วนที่ติดกะโหลกและกระดูกสันหลัง (skull and vertebral column) ที่ได้จากโคที่มีอายุมากกว่าสิบสองเดือน ซึ่งเลาะออกได้โดยใช้เครื่องจักร (mechanically separated meat)

ง) เนื้อเยื่อระบบประสาทและเนื้อเยื่อน้ำเหลือง (nervous and lymphatic tissues)

ในระหว่างกระบวนการถอดกระดูก

(2) เจลาตินและคอลลาเจนที่ได้จากกระดูก โดยมีเนื้อไขมันดังต่อไปนี้

(ก) กลุ่มที่ 1 ได้จากโคในประเทศหรือพื้นที่ที่มีสถานะความเสี่ยงโรควัวบ้า กลุ่มที่ 1

(ข) กลุ่มที่ 2 และกลุ่มที่ 3

1) ได้จากโคที่มีการตรวจโรคก่อนฆ่าและมีการตรวจซาก เครื่องใน ภายหลังการฆ่า (ante- and post-mortem inspections) โดยต้องไม่พบว่าเป็นโรควัวบ้าหรือสงสัยว่าเป็นโรควัวบ้า

2) ไม่มีส่วนของกระดูกสันหลัง (vertebrae columns) ที่ได้จากโคที่มีอายุมากกว่าสามสิบเดือน และไม่มีส่วนของกะโหลกโค (skulls) ทุกช่วงอายุ

3) กระดูกต้องผ่านกระบวนการทุกขั้นตอน ดังต่อไปนี้

ก) การสกัดไขมัน (degreasing)

ข) การสลายแร่ธาตุในสภาวะกรด (acid demineralisation)

ค) การทำให้เป็นกรดหรือด่าง (acid or alkaline treatment)

ง) การกรอง (filtration)

จ) การทำให้ปราศจากสารก่อโรค โดยจะต้องผ่านความร้อนที่อุณหภูมิไม่ต่ำกว่า 138 องศาเซลเซียส ไม่น้อยกว่า 4 วินาที

การดำเนินการตาม 3) อาจใช้กระบวนการอื่น ที่สามารถลดสารก่อโรคได้เท่าเทียมหรือดีกว่า เช่น การใช้ความร้อนภายใต้ความดันสูง

(3) ไขมันสกัด (tallow) ที่มีไขมันสกัดตามข้อ 3 (3) โดยมีเงื่อนไขดังต่อไปนี้

(ก) กลุ่มที่ 1 ได้จากโคในประเทศหรือพื้นที่ที่มีสถานะความเสี่ยงโรควัวบ้า กลุ่มที่ 1

(ข) กลุ่มที่ 2 ได้จากโคที่มีการตรวจโรคก่อนฆ่าและมีการตรวจซาก เครื่องใน ภายหลังจากการฆ่า (ante- and post-mortem inspections) โดยต้องไม่พบว่าเป็นโรควัวบ้าหรือสงสัยว่าเป็นโรควัวบ้า และไม่ผลิตจากเนื้อโคสด ตามข้อ 5 (2) (ก)

(4) อนุพันธ์ของไขมันสกัด (tallow derivatives) ที่มีอนุพันธ์ของไขมันสกัดตามข้อ 3 (3) โดยมีเงื่อนไขดังต่อไปนี้

(ก) กลุ่มที่ 1 ได้จากโคในประเทศหรือพื้นที่ที่มีสถานะความเสี่ยงโรควัวบ้า กลุ่มที่ 1

(ข) กลุ่มที่ 2 ได้จากหรือผลิตโดยเงื่อนไขอย่างใดอย่างหนึ่งดังต่อไปนี้

1) ได้จากไขมันสกัดตาม (3) (ข)

2) ผลิตโดยกระบวนการไฮโดรไลซิส (hydrolysis), ซาปอนนิฟิเคชัน (saponification) หรือทรานส์เอสเทอร์ริฟิเคชัน (transesterification) ที่ใช้อุณหภูมิและความดันสูง

(ค) กลุ่มที่ 3 ผลิตโดยกระบวนการไฮโดรไลซิส (hydrolysis), ซาปอนนิฟิเคชัน (saponification) หรือ ทรานส์เอสเทอร์ริฟิเคชัน (transesterification) ที่ใช้อุณหภูมิและความดันสูง

(5) ไคคลเฮกซามฟอสเฟต ที่มีไซไคคลเฮกซามฟอสเฟตตามข้อ 3 (4) โดยมีเงื่อนไขดังต่อไปนี้

(ก) กลุ่มที่ 1 ได้จากโคในประเทศหรือพื้นที่ที่มีสถานะความเสี่ยงโรควัวบ้า กลุ่มที่ 1

(ข) กลุ่มที่ 2 และกลุ่มที่ 3 เป็นผลิตภัณฑ์ที่ได้จากการผลิตเจลาตินที่ได้จากกระดูกที่ผลิตตามกระบวนการตาม (2) (ข)

(6) ผลิตภัณฑ์อื่นที่มี (1) (2) (3) (4) หรือ (5) เป็นส่วนประกอบ จะต้องเป็นไปตามเงื่อนไขของกลุ่มประเทศหรือพื้นที่ของเนื้อโคสดและผลิตภัณฑ์เนื้อโคดังกล่าวที่นำมาผสมด้วย

การนำเข้าเนื้อโคสดและผลิตภัณฑ์เนื้อโคตามวรรคหนึ่ง กรณีที่มีเหตุหรือรายงานว่าสัตว์ในประเทศหรือพื้นที่ป่วยเป็นโรคคว่ำบ้า ผู้นำเข้าต้องแสดงหลักฐานว่าได้ปฏิบัติตามข้อกำหนดและเงื่อนไขการนำเข้าที่กรมปศุสัตว์กำหนดไว้ แสดงต่อพนักงานเจ้าหน้าที่ ณ ด่านอาหารและยา ทุกครั้งที่นำเข้า

ข้อ 5 ให้เนื้อโคสดและผลิตภัณฑ์เนื้อโค ดังต่อไปนี้ เป็นอาหารที่ห้ามนำเข้า

(1) กลุ่มที่ 1

(ก) ต่อมทอนซิล ลำไส้เล็กส่วนปลาย สมอ ลูกตา ไชสันหลัง กะโหลก หรือกระดูกสันหลัง ที่ได้จากโคทุกช่วงอายุ

(ข) เนื้อจากส่วนที่ติดกะโหลกและกระดูกสันหลัง (skulls and vertebral columns) ที่ได้จากโคที่มีอายุมากกว่าสามสิบเดือน ซึ่งเลาะออกได้โดยใช้เครื่องจักร (mechanically separated meat)

(ค) ผลิตภัณฑ์อื่นที่มี (ก) หรือ (ข) เป็นส่วนประกอบ

(2) กลุ่มที่ 2

(ก) ต่อมทอนซิล ลำไส้เล็กส่วนปลาย สมอ ลูกตา ไชสันหลัง กะโหลก หรือกระดูกสันหลัง ที่ได้จากโคทุกช่วงอายุ

(ข) เนื้อโคสดที่ปนเปื้อน ต่อมทอนซิล ลำไส้เล็กส่วนปลาย ที่ได้จากโคทุกช่วงอายุ สมอ ลูกตา ไชสันหลัง กะโหลก กระดูกสันหลัง ที่ได้จากโคที่มีอายุมากกว่าสามสิบเดือน

(ค) เนื้อจากส่วนที่ติดกะโหลกและกระดูกสันหลัง (skulls and vertebral columns) ที่ได้จากโคที่มีอายุมากกว่าสามสิบเดือน ซึ่งเลาะออกได้โดยใช้เครื่องจักร (mechanically separated meat)

(ง) ผลิตภัณฑ์อื่นที่มี (ก) (ข) หรือ (ค) เป็นส่วนประกอบ

(3) กลุ่มที่ 3

(ก) ต่อมทอนซิล ลำไส้เล็กส่วนปลาย สมอ ลูกตา ไชสันหลัง กะโหลก หรือกระดูกสันหลัง ที่ได้จากโคทุกช่วงอายุ

(ข) เนื้อโคสดที่ปนเปื้อน ต่อมทอนซิล ลำไส้เล็กส่วนปลาย ที่ได้จากโคทุกช่วงอายุ สมอ ลูกตา ไชสันหลัง กะโหลก กระดูกสันหลัง ที่ได้จากโคที่มีอายุมากกว่าสิบสองเดือน

(ค) เนื้อจากส่วนที่ติดกะโหลกและกระดูกสันหลัง (skulls and vertebral columns) ที่ได้จากโคที่มีอายุมากกว่าสิบสองเดือน ซึ่งเลาะออกได้โดยใช้เครื่องจักร (mechanically separated meat)

(ง) ไขมันสกัด (tallow) ที่มีไขมันสกัดตามข้อ 3 (3)

(จ) เนื้อเยื่อระบบประสาทและเนื้อเยื่อน้ำเหลือง (nervous and lymphatic tissues) ในระหว่างกระบวนการถอดกระดูก

(ฉ) ผลิตภัณฑ์อื่นที่มี (ก) (ข) (ค) (ง) หรือ (จ) เป็นส่วนประกอบ

ข้อ 6 การนำเข้าผลิตภัณฑ์เนื้อโคตามข้อ 3 (2) (3) หรือ (4) ผู้นำเข้าต้องมีหลักฐานหรือหนังสือรับรองจากหน่วยงานของรัฐที่รับผิดชอบของประเทศผู้ผลิต หรือหน่วยงานอื่นที่ได้รับการยอมรับจาก

หน่วยงานของรัฐที่รับผิดชอบของประเทศผู้ผลิต แสดงต่อพนักงานเจ้าหน้าที่ ณ ด่านอาหารและยา ทุกครั้งที่นำเข้า ซึ่งต้องระบุสาระสำคัญอย่างน้อยต่อไปนี้

- (1) ได้จากหนังสือสำหรับอาหารตามข้อ 3 (2)
- (2) มีสิ่งปนเปื้อนที่ไม่ละลายไม่เกินร้อยละ 0.15 โดยน้ำหนัก สำหรับอาหารตามข้อ 3 (3)
- (3) ไม่มีโปรตีนหรือไขมัน สำหรับอาหารตามข้อ 3 (4)

ข้อ 7 การนำเข้าเนื้อโคสดตามข้อ 3 (5) หรือ (6) หรือข้อ 4 (1) ต้องผ่านการตรวจสอบและรับรองแหล่งผลิตสัตว์หรือซากสัตว์จากกรมปศุสัตว์ และผู้นำเข้าต้องมีหลักฐานหรือหนังสือรับรองดังต่อไปนี้ แสดงต่อพนักงานเจ้าหน้าที่ ณ ด่านอาหารและยา ทุกครั้งที่นำเข้า

(1) หลักฐานหรือหนังสือรับรองการตรวจสอบและรับรองแหล่งผลิตสัตว์หรือซากสัตว์ หรือหลักฐานการอนุญาตนำเข้าซากสัตว์ จากกรมปศุสัตว์

(2) สำเนาหนังสือรับรองสุขภาพมนุษย์ซากสัตว์ (Health Certificate) จากหน่วยงานของรัฐที่รับผิดชอบของประเทศผู้ผลิต หรือหน่วยงานอื่นที่ได้รับการยอมรับจากหน่วยงานของรัฐที่รับผิดชอบของประเทศผู้ผลิต ที่แสดงรายละเอียดตามที่ระบุไว้ในข้อกำหนดและเงื่อนไขตามข้อ 3 (5) หรือ (6) หรือข้อ 4 (1) แล้วแต่กรณี

ข้อ 8 การนำเข้าผลิตภัณฑ์เนื้อโคที่ได้จากอาหารตามข้อ 3 (5) หรือ (6) หรือข้อ 4 ผู้นำเข้าต้องมีหลักฐานหรือหนังสือรับรองดังต่อไปนี้ แสดงต่อพนักงานเจ้าหน้าที่ ณ ด่านอาหารและยา ทุกครั้งที่นำเข้า

(1) หลักฐานหรือหนังสือรับรองการตรวจสอบวัตถุดิบหรือส่วนผสมที่ได้จากโค แล้วแต่กรณี ดังต่อไปนี้

(ก) วัตถุดิบหรือส่วนผสมเป็นเนื้อโคสด ให้ใช้หลักฐานหรือหนังสือรับรองการตรวจสอบและรับรองแหล่งผลิตสัตว์หรือซากสัตว์ หรือหลักฐานการอนุญาตนำเข้าซากสัตว์ จากกรมปศุสัตว์ เว้นแต่หน่วยงานดังกล่าวไม่สามารถออกหลักฐานหรือหนังสือรับรองได้ ให้ใช้หลักฐานหรือหนังสือรับรองการตรวจสอบและรับรองแหล่งผลิตสัตว์หรือซากสัตว์ที่แสดงว่าเป็นไปตามข้อกำหนดและเงื่อนไขตามที่ระบุไว้ในประกาศฉบับนี้ จากหน่วยงานของรัฐที่รับผิดชอบของประเทศผู้ผลิตวัตถุดิบหรือส่วนผสมนั้นหรือหน่วยงานอื่นที่ได้รับการยอมรับจากหน่วยงานของรัฐที่รับผิดชอบนั้น ซึ่งลงนามโดยสัตวแพทย์ผู้มีอำนาจหน้าที่ของประเทศไทยผู้ผลิตดังกล่าว

(ข) วัตถุดิบหรือส่วนผสมเป็นผลิตภัณฑ์เนื้อโค ให้ใช้หลักฐานหรือหนังสือรับรองจากหน่วยงานของรัฐที่รับผิดชอบของประเทศผู้ผลิตวัตถุดิบหรือส่วนผสมนั้นหรือหน่วยงานอื่นที่ได้รับการยอมรับจากหน่วยงานของรัฐที่รับผิดชอบนั้น ที่แสดงว่าเป็นไปตามข้อกำหนดและเงื่อนไขตามที่ระบุไว้ในประกาศฉบับนี้ เว้นแต่ หน่วยงานดังกล่าวไม่สามารถออกหลักฐานหรือหนังสือรับรองได้ ให้ใช้หลักฐานหรือหนังสือรับรองดังต่อไปนี้

1) หลักฐานหรือหนังสือรับรองการตรวจประเมินและรับรองจากหน่วยงานของรัฐที่รับผิดชอบของประเทศผู้ผลิตวัตถุดิบหรือส่วนผสมนั้น หรือจากหน่วยงานอื่นที่ได้รับการยอมรับจากหน่วยงานของรัฐที่รับผิดชอบของประเทศผู้ผลิตวัตถุดิบหรือส่วนผสมนั้น หรือจากหน่วยตรวจประเมินและรับรอง

(Certified Body) ที่ได้รับการรับรองระบบงานจากหน่วยรับรองระบบงาน (Accreditation Body) ที่เป็นสมาชิก และได้รับการยอมรับจากหน่วยงานสากลว่าด้วยการรับรองระบบงาน (International Accreditation Forum, IAF) ซึ่งยังไม่หมดอายุ ที่แสดงว่าสถานที่ผลิตวัตถุดิบหรือส่วนผสมนั้นมีระบบประกันคุณภาพ (Quality Assurance System) อย่างใดอย่างหนึ่ง ดังต่อไปนี้

ก) ระบบการวิเคราะห์อันตรายและควบคุมจุดวิกฤต (Hazard Analysis and Critical Control Point System) ที่กำหนดโดยโครงการมาตรฐานอาหารระหว่างประเทศ เอฟ เอ โอ/ดับบลิว เอช โอ (โคเด็กซ์)

ข) ระบบการจัดการความปลอดภัยของอาหาร-ข้อกำหนดสำหรับองค์กรในห่วงโซ่อาหาร (Food Safety Management Systems-Requirements for any Organization in the Food Chain, ISO 22000 : 2005)

ค) เกณฑ์อื่นหรือระบบสากลอื่นที่มีความเทียบเท่า ตาม ก) หรือ ข) ตามที่คณะกรรมการอาหารให้ความเห็นชอบ

2) แผนงาน HACCP (HACCP plan) ที่มีการวิเคราะห์อันตรายจากโรคคว่ำบ้าของผู้ผลิตวัตถุดิบหรือส่วนผสมนั้น ประกอบหนังสือรับรองระบบประกันคุณภาพ (Quality Assurance System) ตาม 1)

(2) หลักฐานหรือหนังสือรับรองความปลอดภัยผลิตภัณฑ์เนื้อโค (Health Certificate) จากหน่วยงานของรัฐที่รับผิดชอบของประเทศผู้ผลิต หรือหน่วยงานอื่นที่ได้รับการยอมรับจากหน่วยงานของรัฐที่รับผิดชอบนั้น ที่ระบุสาระสำคัญอย่างน้อยดังต่อไปนี้

(ก) แหล่งที่มาของวัตถุดิบหรือส่วนผสมที่ได้จากโคที่ใช้ในการผลิตผลิตภัณฑ์เนื้อโค แล้วแต่กรณี ดังต่อไปนี้

1) วัตถุดิบหรือส่วนผสมเป็นเนื้อโคสด ระบุโรงฆ่าสัตว์ สถานที่ตัดแต่งซากสัตว์ และประเทศ ซึ่งต้องสอดคล้องตามที่ระบุไว้ใน (1) (ก)

2) วัตถุดิบหรือส่วนผสมเป็นผลิตภัณฑ์เนื้อโค ระบุสถานที่ผลิตและประเทศของผลิตภัณฑ์เนื้อโคที่ใช้เป็นวัตถุดิบหรือส่วนผสมนั้น ซึ่งต้องสอดคล้องตามที่ระบุไว้ใน (1) (ข)

(ข) รายละเอียดข้อกำหนดและเงื่อนไขของวัตถุดิบหรือส่วนผสมที่ได้จากโคที่ใช้ในการผลิตผลิตภัณฑ์เนื้อโค ซึ่งเป็นไปตามที่ระบุไว้ในประกาศฉบับนี้ แล้วแต่กรณี

(ค) ไม่มีการปนเปื้อนสารก่อโรคคว่ำบ้าในระหว่างการเก็บรักษาวัตถุดิบ กระบวนการผลิตอาหารและการเก็บรักษาผลิตภัณฑ์อาหาร

ในกรณีหน่วยงานตาม (2) ไม่สามารถออกหลักฐานหรือหนังสือรับรองได้ ให้ใช้หลักฐานหรือหนังสือรับรองดังต่อไปนี้

(1) หลักฐานหรือหนังสือรับรองการตรวจประเมินและรับรองจากหน่วยงานของรัฐที่รับผิดชอบของประเทศผู้ผลิต หรือจากหน่วยงานอื่นที่ได้รับการยอมรับจากหน่วยงานของรัฐที่รับผิดชอบของประเทศผู้ผลิต

หรือจากหน่วยตรวจประเมินและรับรอง (Certified Body) ที่ได้รับการรับรองระบบงานจากหน่วยรับรองระบบงาน (Accreditation Body) ที่เป็นสมาชิกและได้รับการยอมรับจากหน่วยงานสากลว่าด้วยการรับรองระบบงาน (International Accreditation Forum, IAF) ซึ่งยังไม่หมดอายุ ที่แสดงว่าสถานที่ผลิตอาหารมีระบบประกันคุณภาพ (Quality Assurance System) อย่างใดอย่างหนึ่ง ดังต่อไปนี้

(ก) ระบบการวิเคราะห์อันตรายและควบคุมจุดวิกฤต (Hazard Analysis and Critical Control Point System) ที่กำหนดโดยโครงการมาตรฐานอาหารระหว่างประเทศ เอฟ เอ ไอ/ดับบลิว เอช ไอ (โคเด็กซ์)

(ข) ระบบการจัดการความปลอดภัยของอาหารข้อกำหนดสำหรับองค์กรในห่วงโซ่อาหาร (Food Safety Management Systems-Requirements for any Organization in the Food Chain, ISO 22000 : 2005)

(ค) เกณฑ์อื่นหรือระบบสากลอื่นที่มีความเทียบเท่า ตาม (ก) หรือ (ข) ตามที่คณะกรรมการอาหารให้ความเห็นชอบ

(2) แผนงาน HACCP (HACCP plan) ที่มีการวิเคราะห์อันตรายจากโรคคว่ำบาบของผู้ผลิตผลิตภัณฑ์เนื้อโคนั้น ประกอบหนังสือรับรองระบบประกันคุณภาพ (Quality Assurance System) ตาม (1)

ข้อ 9 ประกาศนี้ ให้ใช้บังคับเมื่อพ้นกำหนดเก้าสิบวันนับแต่วันประกาศในราชกิจจานุเบกษาเป็นต้นไป

ประกาศ ณ วันที่ 1 เมษายน พ.ศ. 2559

(นายปิยะสกล สกลสัตยาทร)

รัฐมนตรีว่าการกระทรวงสาธารณสุข

(คัดจากราชกิจจานุเบกษา ฉบับประกาศและคำสั่งทั่วไป เล่ม 133 ตอนพิเศษ 93 ง ลงวันที่ 22 เมษายน พ.ศ. 2559)

บัญชีรายชื่อกลุ่มประเทศหรือพื้นที่ที่มีความเสี่ยงจากโรคควัวบ้า

แนบท้ายประกาศประกาศกระทรวงสาธารณสุข (ฉบับที่ 375) พ.ศ. 2559 เรื่อง กำหนดหลักเกณฑ์และเงื่อนไขการนำเข้าอาหารที่มีความเสี่ยงจากโรคควัวบ้า

1. กลุ่มที่ 1 กลุ่มประเทศหรือพื้นที่ที่มีความเสี่ยงจากโรคควัวบำน้อยมาก (Negligible BSE Risk) ได้แก่

- | | |
|--|--|
| (1) สาธารณรัฐอาร์เจนตินา (Argentina) | (27) ราชอาณาจักรเนเธอร์แลนด์ (Netherlands) |
| (2) เครือรัฐออสเตรเลีย (Australia) | (28) นิวซีแลนด์ (New Zealand) |
| (3) สาธารณรัฐออสเตรีย (Austria) | (29) ราชอาณาจักรนอร์เวย์ (Norway) |
| (4) ราชอาณาจักรเบลเยียม (Belgium) | (30) สาธารณรัฐปานามา (Panama) |
| (5) สหพันธ์สาธารณรัฐบราซิล (Brazil) | (31) สาธารณรัฐปารากวัย (Paraguay) |
| (6) สาธารณรัฐบัลแกเรีย (Bulgaria) | (32) สาธารณรัฐเปรู (Peru) |
| (7) สาธารณรัฐชิลี (Chile) | (33) สาธารณรัฐโปรตุเกส (Portugal) |
| (8) สาธารณรัฐโคลอมเบีย (Colombia) | (34) สาธารณรัฐโรมาเนีย (Romania) |
| (9) สาธารณรัฐโครเอเชีย (Croatia) | (35) สาธารณรัฐสิงคโปร์ (Singapore) |
| (10) สาธารณรัฐไซปรัส (Cyprus) | (36) สาธารณรัฐสโลวาเกีย (Slovakia) |
| (11) สาธารณรัฐเช็ก (Czech Republic) | (37) สาธารณรัฐสโลวีเนีย (Slovenia) |
| (12) ราชอาณาจักรเดนมาร์ก (Denmark) | (38) ราชอาณาจักรสวีเดน (Sweden) |
| (13) สาธารณรัฐเอสโตเนีย (Estonia) | (39) สมาพันธรัฐสวิส (Switzerland) |
| (14) สาธารณรัฐฝรั่งเศส (France) | (40) สหรัฐอเมริกา (United States of America) |
| (15) สาธารณรัฐฟินแลนด์ (Finland) | (41) สาธารณรัฐบุรพาอูรุกวัย (Uruguay) |
| (16) ฮังการี (Hungary) | (42) สาธารณรัฐประชาชนจีน, ยกเว้นฮ่องกงและมาเก๊า (People's Republic of China with the exclusion of Hong Kong and Macau) |
| (17) สาธารณรัฐไอซ์แลนด์ (Iceland) | |
| (18) สาธารณรัฐอินเดีย (India) | |
| (19) รัฐอิสราเอล (Israel) | |
| (20) สาธารณรัฐอิตาลี (Italy) | |
| (21) ญี่ปุ่น (Japan) | |
| (22) สาธารณรัฐเกาหลี (Korea (Rep. Of)) | |
| (23) สาธารณรัฐลัตเวีย (Latvia) | |
| (24) ราชรัฐลิกเตนสไตน์ (Liechtenstein) | |
| (25) ราชรัฐลักเซมเบิร์ก (Luxembourg) | |
| (26) สาธารณรัฐมอลตา (Malta) | |

2. กลุ่มที่ 2 กลุ่มประเทศหรือพื้นที่ที่มีความเสี่ยงจากโรควัวบ้าที่ควบคุมได้ (Controlled BSE Risk) ได้แก่

- (1) แคนาดา (Canada)
- (2) สาธารณรัฐจีน (ไต้หวัน) (Chinese Taipei)
- (3) สาธารณรัฐคอสตาริกา (Costa Rica)
- (4) สหพันธ์สาธารณรัฐเยอรมนี (Germany)
- (5) สาธารณรัฐเฮลเลนิก (กรีซ) (Greece)
- (6) สาธารณรัฐไอร์แลนด์ (Ireland)
- (7) สาธารณรัฐลิทัวเนีย (Lithuania)
- (8) สหรัฐเม็กซิโก (Mexico)
- (9) สาธารณรัฐนิการากัว (Nicaragua)
- (10) สาธารณรัฐโปแลนด์ (Poland)
- (11) ราชอาณาจักรสเปน (Spain)
- (12) สหราชอาณาจักรบริเตนใหญ่และไอร์แลนด์เหนือ (United Kingdom)

3. กลุ่มที่ 3 กลุ่มประเทศหรือพื้นที่ที่ยังไม่มีกบ ประเมินความเสี่ยงจากโรควัวบ้า (Undetermined BSE Risk) ได้แก่ ประเทศหรือพื้นที่ที่ไม่มีรายชื่อในกลุ่มที่ 1 หรือ 2

ประกาศกระทรวงสาธารณสุข

(ฉบับที่ ๓๗๖) พ.ศ. ๒๕๕๙

เรื่อง อาหารใหม่ (Novel food)

ด้วยปัจจุบันมีการนำวัตถุที่ไม่เคยบริโภคเป็นอาหารมาใช้เป็นอาหารหรือเป็นส่วนประกอบของอาหาร อีกทั้งมีการพัฒนากระบวนการผลิตอาหารโดยใช้เทคโนโลยีที่ไม่เคยใช้มาก่อน จึงสมควรมีมาตรการการประเมินความปลอดภัยรองรับเพื่อคุ้มครองผู้บริโภค

อาศัยอำนาจตามความในมาตรา ๕ วรรคหนึ่งและมาตรา ๖ (๓) (๙) และ (๑๐) แห่งพระราชบัญญัติอาหาร พ.ศ.๒๕๒๒ รัฐมนตรีว่าการกระทรวงสาธารณสุขออกประกาศไว้ ดังต่อไปนี้

ข้อ ๑ ในประกาศนี้ “อาหารใหม่ (Novel food)” หมายความว่า

(๑) วัตถุที่ใช้เป็นอาหารหรือเป็นส่วนประกอบของอาหารที่ปรากฏหลักฐานทางวิชาการว่ามีประวัติการบริโภคเป็นอาหารน้อยกว่าสิบห้าปี หรือ

(๒) วัตถุที่ใช้เป็นอาหารหรือเป็นส่วนประกอบของอาหารที่ได้จากกระบวนการผลิตที่มีใช้กระบวนการผลิตโดยทั่วไปของอาหารนั้นๆ ที่ทำให้ส่วนประกอบ โครงสร้างของอาหาร รูปแบบ ของอาหารนั้นเปลี่ยนแปลงไปอย่างมีนัยสำคัญ ส่งผลต่อคุณค่าทางโภชนาการ กระบวนการทางเคมีภายในร่างกายของสิ่งมีชีวิต (metabolism) หรือระดับของสารที่ไม่พึงประสงค์ (level of undesirable substances)

(๓) ผลิตภัณฑ์อาหารที่มีวัตถุ (๑) หรือ (๒) เป็นส่วนประกอบ

ทั้งนี้ ไม่รวมถึงวัตถุเจือปนอาหาร และอาหารที่ได้จากเทคนิคการตัดแปรพันธุกรรม

ข้อ ๒ ให้อาหารใหม่ เป็นอาหารที่ต้องผ่านการประเมินความปลอดภัยก่อนและต้องส่งมอบฉลากให้สำนักงานคณะกรรมการอาหารและยาตรวจอนุมัติก่อนนำไปใช้

ข้อ ๓ การประเมินความปลอดภัยของอาหารใหม่ ต้องยื่นผลการประเมินความปลอดภัยจากหน่วยงานประเมินความปลอดภัยที่สำนักงานคณะกรรมการอาหารและยาให้การยอมรับและหลักฐานอื่นตามบัญชีแนบท้ายประกาศนี้

ข้อ ๔ อาหารใหม่ต้องมีคุณภาพหรือมาตรฐาน และเงื่อนไขการใช้ตามที่สำนักงานคณะกรรมการอาหารและยาเห็นชอบ

ข้อ ๕ ผู้ผลิตหรือผู้นำเข้าอาหารใหม่ เพื่อจำหน่ายต้องปฏิบัติตามประกาศกระทรวงสาธารณสุขฉบับนี้ ประกาศกระทรวงสาธารณสุขว่าด้วยเรื่องนั้นๆ และประกาศกระทรวงสาธารณสุขฉบับที่เกี่ยวข้อง

ข้อ ๖ การแสดงฉลากของอาหารใหม่ ให้ปฏิบัติตามประกาศกระทรวงสาธารณสุขว่าด้วยเรื่อง การแสดงฉลากของอาหารในภาชนะบรรจุ เว้นแต่การแสดงวันเดือนปีที่ผลิตและวันเดือนปีที่หมดอายุการบริโภค ให้แสดงวันเดือนปีที่ผลิตและวันเดือนปีที่หมดอายุการบริโภค โดยเรียงวันเดือนปีตามลำดับ และมีข้อความว่า “ผลิต” “หมดอายุ” หรือ “ควรบริโภคก่อน” กำกับไว้ด้วย แล้วแต่กรณี และต้องแสดงข้อความเพิ่มเติม ดังนี้

(๑) ชื่อสารสำคัญ (ถ้ามี)

(๒) วิธีการบริโภค วิธีการใช้หรือเงื่อนไขการใช้ เช่น ประเภทหรือชนิดอาหารและปริมาณการใช้สูงสุดที่อนุญาตให้ใช้ได้

ข้อ ๗ ประกาศนี้ ไม่ใช่บังคับกับ

(๑) อาหารใหม่ที่ผลิตเพื่อการส่งออก

(๒) อาหารใหม่ที่ผู้ผลิตหรือผู้นำเข้าได้รับอนุญาตก่อนวันที่ประกาศนี้ใช้บังคับ

ข้อ ๘ ประกาศนี้ ให้ใช้บังคับตั้งแต่วันถัดจากวันประกาศในราชกิจจานุเบกษาเป็นต้นไป

ประกาศ ณ วันที่ ๒๙ มิถุนายน พ.ศ. ๒๕๕๙

ปิยะสกล สกลสัตยาทร

รัฐมนตรีว่าการกระทรวงสาธารณสุข

(คัดจากราชกิจจานุเบกษา ฉบับประกาศและงานทั่วไป เล่ม ๑๓๓ ตอนพิเศษ ๑๕๙ ง ลงวันที่ ๑๕ กรกฎาคม พ.ศ. ๒๕๕๙)

บัญชีแนบท้ายประกาศกระทรวงสาธารณสุข (ฉบับที่ ๓๗๖) พ.ศ. ๒๕๕๙
เรื่อง อาหารใหม่ (Novel food)

๑. ข้อมูลพื้นฐานประกอบการพิจารณาประเมินความปลอดภัย

ข้าพเจ้า ในนามของ (บริษัท/ ห้าง/ ร้าน)
..... ซึ่งมีสำนักงานใหญ่ตั้งอยู่ ณ เลขที่
..... ซอย ถนน หมู่ที่
ตำบล/แขวง อำเภอ/เขต จังหวัด
โทร. โทรศัพท์มือถือ..... โทรสาร.
E-mail.....

มีความประสงค์จะประเมินความปลอดภัย อาหารใหม่ (Novel Food) ตามประกาศกระทรวงสาธารณสุข เรื่อง อาหารใหม่ (Novel food) โดยมีเอกสารประกอบการพิจารณาโดยสรุปรายละเอียด ได้ดังนี้

๑. ชื่อผลิตภัณฑ์อาหารหรือส่วนประกอบของอาหารที่จะขอประเมินความปลอดภัย

- ภาษาไทย.....
- ภาษาอังกฤษ.....
- ชื่อวิทยาศาสตร์.....
- ชื่อทางเคมีและสูตรโมเลกุล
- สูตรส่วนประกอบ (๑๐๐%)
- ชื่อสารสำคัญ (ถ้ามี)

๒. กระบวนการผลิต

รายละเอียดกระบวนการผลิต/นวัตกรรมหรือเทคโนโลยีในการผลิต

ชนิด ความเข้มข้นของตัวทำละลายและอัตราส่วนระหว่างปริมาณส่วนประกอบต่อสารสกัด-extract ratio)
(กรณีเป็นสารสกัด)

๓. วิธีการเตรียมก่อนบริโภคและขนาดการบริโภคที่แนะนำต่อวัน

๔. วัตถุประสงค์ของการใช้เป็นอาหาร/ความคาดหวังจากการบริโภค เช่น เพื่อเป็นสารต้านอนุมูลอิสระ

ในการนี้ ข้าพเจ้าได้ส่งหลักฐานประกอบการพิจารณาประเมินความปลอดภัย ซึ่งมีรายละเอียดตามเอกสารที่ได้แนบมาพร้อมนี้

ลงชื่อ ผู้ยื่นขอประเมิน

(.....)

วัน/เดือน/ปี

๒. หลักฐานประกอบการประเมินความปลอดภัยอาหารใหม่

ลำดับ	รายการเอกสาร	จำนวน (ฉบับ)
๑	ข้อมูลทั่วไปของส่วนประกอบ	
๑.๑	ชื่อทางวิทยาศาสตร์ ชื่อเคมี หรือชื่อสามัญ	
๑.๒	ส่วนของส่วนประกอบที่นำมาใช้ (part of use)	
๑.๓	แหล่งกำเนิดทางภูมิศาสตร์/แหล่งที่มาของส่วนประกอบ	
๒.	ข้อมูลทั่วไปของผลิตภัณฑ์	
๒.๑	สูตรส่วนประกอบของผลิตภัณฑ์	
๒.๒	วัตถุประสงค์การใช้ของผลิตภัณฑ์	
๒.๓	ฤทธิ์/ผลต่อร่างกายและความคาดหวังจากการบริโภค	
๒.๔	ประเทศผู้ผลิต (กรณีนำเข้า)	
๓.	ข้อมูลประวัติการบริโภคเป็นอาหาร	
๓.๑	ระยะเวลาที่ใช้บริโภคเป็นอาหาร (หากเป็นการบริโภคในกรณีอื่นให้ระบุ) และระบุประเทศที่มีการบริโภค	
๓.๒	ลักษณะการใช้ ได้แก่ จุดประสงค์ รูปแบบการบริโภค ระยะเวลาที่ใช้ในรูปแบบนั้นๆ กลุ่มผู้บริโภคเป้าหมาย	
๓.๓	ข้อมูลการบริโภค (consumption data)	
๔.	คุณภาพและมาตรฐาน (specification) ของส่วนประกอบ	
๔.๑	คุณลักษณะ (characteristic)	
๔.๒	คุณสมบัติทางกายภาพ ทางเคมี	
๔.๓	ข้อมูลแสดงเอกลักษณ์ของส่วนประกอบ	
๔.๔	ปริมาณสารสำคัญ/สารออกฤทธิ์/สารบ่งชี้ (marker)	
๔.๕	ปริมาณสารช่วยในกระบวนการผลิต (processing aids) ตกค้าง	
๔.๖	ข้อกำหนดสารแปลกปน	
๔.๗	ข้อกำหนดด้านจุลินทรีย์	
๔.๘	ข้อกำหนดเฉพาะ (เช่น สารพิษที่เกี่ยวข้อง)	
๔.๙	ความคงตัว (ถ้ามี)	
๔.๑๐	รายละเอียดอื่นๆ (เช่น ความไวต่อแสง การทนความร้อน) (ถ้ามี)	
๕.	คุณภาพและมาตรฐาน (specification) ของผลิตภัณฑ์	
๕.๑	คุณลักษณะ (characteristic)	
๕.๒	คุณสมบัติทางกายภาพ ทางเคมี	
๕.๓	ปริมาณสารสำคัญ/สารออกฤทธิ์/สารบ่งชี้ (marker)	
๕.๔	ปริมาณสารช่วยในกระบวนการผลิต (processing aids) ตกค้าง	
๕.๕	ข้อกำหนดสารแปลกปน	
๕.๖	ข้อกำหนดด้านจุลินทรีย์	
๕.๗	ข้อกำหนดเฉพาะ (เช่น สารพิษที่เกี่ยวข้อง)	
๕.๘	ความคงตัว (ถ้ามี)	
๕.๙	รายละเอียดอื่นๆ (เช่น ความไวต่อแสง การทนความร้อน) (ถ้ามี)	

ลำดับ	รายการเอกสาร	จำนวน (ฉบับ)
๖	ผลการวิเคราะห์	
๖.๑	ผลการวิเคราะห์ของส่วนประกอบ	
๖.๒	ผลการวิเคราะห์ของผลิตภัณฑ์	
๗.	การเก็บรักษา	
๗.๑	สภาวะการเก็บรักษา	
๗.๒	อายุการเก็บรักษา	
๘.	กระบวนการผลิต/ การสังเคราะห์/ การสกัด	
๘.๑	ขั้นตอนการเตรียม/ วิธีการผลิต	
๘.๒	ชนิดและความเข้มข้นของตัวทำละลายที่ใช้สกัด (กรณีเป็นสารสกัด)	
๘.๓	ชนิดสารสำคัญหรือกลุ่มสารที่ได้จากการสกัด (กรณีเป็นสารสกัด)	
๘.๔	อัตราส่วนระหว่างปริมาณส่วนประกอบที่นำมาใช้ต่อสารสกัดที่ได้ ๑ กรัม (extract ratio) (กรณีเป็นสารสกัด)	
๙.	ข้อมูลเบื้องต้นเกี่ยวกับสารเคมีที่ใช้ในการผลิต^(*)	
๙.๑	ชื่อเคมี (chemical name), CAS No., INS No.	
๙.๒	คุณภาพและมาตรฐาน (specification) ของสารเคมี และวัตถุประสงค์การใช้สารเคมีนั้นๆ (functional use)	
๑๐	ลักษณะ/ คำแนะนำในการบริโภค	
๑๐.๑	ปริมาณหนึ่งหน่วยบริโภค (ระบบเมตริก)	
๑๐.๒	ความถี่ (ครั้งต่อวัน)	
๑๐.๓	วิธีการเตรียมก่อนบริโภค/ วิธีปรุง	
๑๐.๔	ผู้บริโภคกลุ่มเป้าหมาย	
๑๐.๕	ข้อความคำเตือน/คำแนะนำในการบริโภค (ถ้ามี)	
๑๑	ข้อมูลความปลอดภัย	
๑๑.๑	ลักษณะทางชีวเคมี (ถ้ามี)	
๑๑.๑.๑	การดูดซึม การกระจาย และการขับออกจากร่างกาย	
๑๑.๑.๒	การเปลี่ยนแปลงของสาร (Biotransformation)	
๑๑.๑.๓	ผลต่อเอนไซม์และค่าอื่นทางชีวเคมี	
๑๑.๑.๔	ปฏิกิริยาที่เกิดขึ้นและวิถีของผลิตภัณฑ์ในอาหาร (reaction and fate of the food)	
๑๑.๒	การศึกษาทางด้านพิษวิทยาในสัตว์ทดลอง (ฉบับสมบูรณ์)	
๑๑.๒.๑	พิษเฉียบพลัน	
๑๑.๒.๒	พิษกึ่งเรื้อรัง	
๑๑.๒.๓	พิษเรื้อรัง (กรณีไม่มีผลการศึกษาความเป็นพิษเรื้อรัง อย่างน้อยจะต้องมีผลการศึกษาทางคลินิกในกลุ่มคนปกติ)	
๑๑.๓	การศึกษาความปลอดภัยของการใช้จุลินทรีย์บริสุทธิ์ (กรณีมีการใช้จุลินทรีย์ในกระบวนการผลิต)	
๑๑.๓.๑	คุณสมบัติเฉพาะของจุลินทรีย์	
๑๑.๓.๒	การตรวจสอบการรับและการแพร่ลักษณะการดื้อยา และรูปแบบการดื้อยา	
๑๑.๓.๓	การประเมินฤทธิ์ทางเมแทบอลิก	
๑๑.๓.๔	ข้อมูลแนวโน้มการก่อโรค	
๑๑.๔	การศึกษาความเป็นพิษเฉพาะทาง (เฉพาะกรณีมีข้อบ่งชี้)	

ลำดับ	รายการเอกสาร	จำนวน (ฉบับ)
๑๑.๕	การศึกษาในมนุษย์ทางคลินิก หรือทางระบาดวิทยา (**)	
๑๑.๖	การศึกษาด้านอื่นๆ (ถ้ามี)	
๑๒	ข้อมูลด้านโภชนาการ (nutritional data) (***)	
๑๓	ผลการประเมินความปลอดภัยจากหน่วยงานประเมินความปลอดภัยที่เป็นสากลหรือจากต่างประเทศที่ได้รับการยอมรับ (ถ้ามี)	

หมายเหตุ:

๑. (*) กรณีสารเคมีที่ผลิตได้จากจุลินทรีย์ ต้องยื่นข้อมูลเอกลักษณ์และความปลอดภัยของจุลินทรีย์ที่นำมาใช้ผลิตสารเคมีนั้นด้วย
๒. (**) เฉพาะกรณีอาหารใหม่ที่แจ้งความคาดหวังทางสุขภาพต้องส่งข้อมูลการศึกษาในมนุษย์ด้วย หากไม่มีการแสดงความคาดหวังทางสุขภาพ อาจยื่นข้อมูลการศึกษาในมนุษย์ (ถ้ามี)
๓. (***) เฉพาะกรณีอาหารที่มีการใช้หรือมีประกาศเฉพาะกำหนดไว้
๔. เอกสารและหลักฐานประกอบการขอประเมินความปลอดภัยตามที่กำหนดไว้ในบัญชีแนบท้าย จะต้องมีความน่าเชื่อถือ มีหลักการหรือทฤษฎีที่ใช้ซึ่งสามารถอธิบายผลการศึกษาหรือบ่งบอกคุณลักษณะของสารที่ต้องการประเมินความปลอดภัยได้อย่างถูกต้อง แม่นยำและชัดเจน โดยการรับรองความเป็นจริงและความน่าเชื่อถือของเอกสารหลักฐานประกอบดังกล่าว สามารถทำได้โดยวิธีต่างๆ ดังนี้
 - ๔.๑ โดยการรับรองจากผู้ยื่นคำขอประเมินความปลอดภัย เช่น
 - เอกสารหลักฐานที่เป็นข้อมูลทั่วไปของส่วนประกอบ/ผลิตภัณฑ์อาหารที่ยื่นขอประเมินความปลอดภัย
 - ข้อกำหนดด้านคุณภาพและมาตรฐาน (Specification) ของส่วนประกอบ/ผลิตภัณฑ์อาหารที่ยื่นขอประเมินความปลอดภัย
 - กระบวนการผลิต/การสังเคราะห์/การสกัดของส่วนประกอบ/ผลิตภัณฑ์อาหารที่ยื่นขอประเมินความปลอดภัย
 - ลักษณะหรือคำแนะนำที่ใช้ในการบริโภค
 - การเก็บรักษา
 - รายละเอียดประเทศหรือแหล่งผลิต เป็นต้น
 - ๔.๒ โดยการรับรองจากหน่วยงานที่มีความน่าเชื่อถือ เช่น
 - ห้องปฏิบัติการที่ได้รับการรับรองความสามารถการตรวจวิเคราะห์ (Laboratory Accreditation) ตามมาตรฐานสากล เช่น ISO/IEC ๑๗๐๒๕ ในรายการทดสอบ (test) ที่เสนอให้ประเมิน สำหรับเอกสารหลักฐานที่เกี่ยวกับผลการตรวจวิเคราะห์ของอาหารที่ยื่นขอประเมินความปลอดภัย
 - หน่วยงานประเมินความปลอดภัยอาหารที่ยอมรับในระดับสากล เช่น European Food Safety Authority (EFSA), Center for Food Safety and Applied Nutrition (CFSAN) ของหน่วยงาน U.S. Food and Drug Administration (USFDA) หรือ Food Standard Australia New Zealand (FSANZ), Food Chemical Codex (FCC)
 - ๔.๓ โดยการอ้างอิงจากแหล่งข้อมูลหรือเอกสารทางวิชาการที่น่าเชื่อถือ เช่น
 - ตำราทางวิชาการที่เป็นที่ยอมรับในวงการวิชาการนั้นๆ เช่น ตำรายา ตำราเกี่ยวกับสมุนไพรไทย หรือต่างประเทศ หรือตำราวิชาการอื่นๆ
 - Official Monograph เช่น WHO, Pharmacopoeia, Codex Advisory Specification for the identity and Purity of Food Additives
 - ฐานข้อมูลอื่นที่มีความน่าเชื่อถือ เช่น วารสารวิทยาศาสตร์ที่มีคุณภาพเป็นที่ยอมรับในวงการวิชาการนั้นๆ (Peer review journal) เช่น Elsevier (Science direct, Embase, Scopus), TOXLINE, Pubmed, ฐานข้อมูล เช่น BIOSIS, TOXNET, NAPRALERT หรือ Food Safety Authority ของต่างประเทศ เป็นต้น
 - รายงานของคณะกรรมการผู้เชี่ยวชาญ (expert committee) ที่เกี่ยวข้อง เช่น scientific committee ของ Codex, European Food Safety Authority (EFSA), Center for Food Safety and Applied Nutrition (CFSAN) หรือ Food Standard Australia New Zealand (FSANZ) เป็นต้น

๓. แหล่งข้อมูลหลักฐานทางวิชาการที่น่าเชื่อถือเพื่อแสดงประวัติการบริโภคเป็นอาหาร

เช่น บทความที่ตีพิมพ์ในวารสารทางวิชาการที่เกี่ยวข้องและเป็นที่ยอมรับ ตำราพืชสมุนไพรที่ตีพิมพ์ (ที่ระบุว่ามีการใช้เป็นอาหาร) หนังสือรับรองจากหน่วยงานรัฐ หน่วยงานหรือองค์กรที่ได้รับมอบหมายจากหน่วยงานรัฐ (ทั้งในและต่างประเทศ) โดยการอ้างอิงจากแหล่งข้อมูลหรือเอกสารทางวิชาการที่น่าเชื่อถือ ยกตัวอย่าง ดังนี้

- ตำราทางวิชาการที่เป็นที่ยอมรับในวงการวิชาการนั้นๆ เช่น ตำรายา ตำราเกี่ยวกับสมุนไพรไทย หรือต่างประเทศ หรือตำราวิชาการอื่นๆ

- Official Monograph เช่น WHO, Pharmacopoeia, Codex Advisory Specification for the identity and Purity of Food Additives

- ฐานข้อมูลอื่นที่มีความน่าเชื่อถือ เช่น วารสารวิทยาศาสตร์ที่มีคุณภาพเป็นที่ยอมรับในวงการวิชาการนั้นๆ (Peer review journal) เช่น Elsevier (Science direct, Embase, Scopus), TOXLINE, Pubmed, ฐานข้อมูล เช่น BIOSIS, TOXNET, NAPRALERT หรือ Food Safety Authority ของต่างประเทศ เป็นต้น

- รายงานของคณะกรรมการผู้เชี่ยวชาญ (expert committee) ที่เกี่ยวข้อง เช่น scientific committee ของ Codex, European Food Safety Authority (EFSA), Center for Food Safety and Applied Nutrition (CFSA) หรือ Food Standard Australia New Zealand (FSANZ) เป็นต้น

๔. รายงานผลการประเมินความปลอดภัยจากหน่วยงานประเมินความปลอดภัยที่สำนักงานคณะกรรมการอาหารและยาให้การยอมรับ

ประกอบด้วยรายละเอียด ๒ ส่วน ดังต่อไปนี้

ส่วนที่ ๑ - ชื่อหน่วยงานประเมินความปลอดภัย รายชื่อคณะผู้พิจารณาผลการประเมินความปลอดภัยของอาหารใหม่ที่ทำให้ข้อคิดเห็น เอกสารรักษาความปลอดภัยและการไม่มีส่วนได้ส่วนเสียพร้อมลงนามโดยคณะผู้เชี่ยวชาญที่ให้ข้อคิดเห็น

ส่วนที่ ๒ - ผลการประเมินความปลอดภัยของอาหารใหม่ ประกอบด้วย

๑. บทสรุปผู้บริหารซึ่งเป็นข้อมูลสรุปภาพรวมจากข้อ ๒ - ๗

๒. สรุปข้อมูลทั่วไปของอาหารใหม่ ได้แก่

- ชื่อวิทยาศาสตร์ ส่วนที่ใช้ แหล่งที่มา ประวัติการบริโภคเป็นอาหาร หรือการบริโภคในกรณีอื่น รวมถึงข้อมูลการบริโภคของไทย (Consumption data)

- สูตรส่วนประกอบ คุณภาพมาตรฐาน (Specification)

- กระบวนการผลิต สารต่างๆที่ใช้ในกระบวนการผลิต สารปนเปื้อน สารเคมีตกค้างและสารสำคัญที่ได้

- อายุการเก็บรักษา สภาวะการเก็บรักษา วัตถุประสงค์การบริโภค กลุ่มผู้บริโภค

- รายละเอียดผู้ผลิต/ผู้นำเข้า ประเทศที่มีการจำหน่ายและระยะเวลาการจำหน่ายจนถึงปัจจุบัน

- ผลวิเคราะห์อาหารใหม่

๓. สรุปข้อมูลความปลอดภัยของอาหารใหม่ ได้แก่

- ผลการศึกษาความเป็นพิษในสัตว์ทดลอง

- ผลการศึกษาในมนุษย์ ทางคลินิก หรือทางระบาดวิทยา (ถ้ามี)

- ผลการศึกษาลักษณะทางชีวเคมี (ถ้ามี)

- ผลการศึกษาด้านอื่นๆ (ถ้ามี)

๔. สรุปข้อมูลด้านโภชนาการ (ถ้ามี)

๕. สรุปข้อมูลด้านประสิทธิภาพด้านความคาดหวังทางสุขภาพ (ถ้ามี)

๖. สรุปข้อมูลการประเมินความปลอดภัยของอาหารใหม่ที่ยื่นประเมินนี้ จากหน่วยงานประเมินความปลอดภัยที่เป็นสากลหรือจากต่างประเทศที่ได้รับการยอมรับ

๗. สรุปข้อเสนอแนะหรือทางเลือกในการพิจารณาถึงความปลอดภัยและความเหมาะสมในการบริโภคอาหารใหม่สำหรับคนไทย

๘. รายชื่อเอกสารอ้างอิง (Reference) ของรายงานผลการประเมินความปลอดภัย

(สำเนา)

ประกาศกระทรวงสาธารณสุข

(ฉบับที่ ๓๗๗) พ.ศ. ๒๕๕๙

เรื่อง กำหนดหลักเกณฑ์และเงื่อนไขการนำเข้าอาหารที่มีความเสี่ยงจากโรควัวบ้า

โดยที่เป็นการสมควรปรับปรุงมาตรการกำกับดูแลอาหารที่มีความเสี่ยงจากโรควัวบ้าเพื่อการคุ้มครองความปลอดภัยของผู้บริโภคให้เหมาะสมยิ่งขึ้น และให้สอดคล้องกับแนวทางขององค์การโรคระบาดสัตว์ระหว่างประเทศ (World Organisation for Animal Health หรือ Office International des Épizooties, OIE) ที่ได้กำหนดสถานะความเสี่ยงจากโรควัวบ้า รวมทั้งได้มีการแก้ไขข้อกำหนดและเงื่อนไขเกี่ยวกับความเสี่ยงจากโรควัวบ้า

อาศัยอำนาจตามความในมาตรา ๕ วรรคหนึ่ง และมาตรา ๖ (๗) (๘) และ (๙) แห่งพระราชบัญญัติอาหาร พ.ศ. ๒๕๒๒ รัฐมนตรีว่าการกระทรวงสาธารณสุขจึงออกประกาศไว้ ดังต่อไปนี้

ข้อ ๑ ให้ยกเลิก

(๑) ประกาศกระทรวงสาธารณสุข (ฉบับที่ ๒๙๖) พ.ศ. ๒๕๔๙ เรื่อง อาหารที่มีความเสี่ยงจากโรควัวบ้า ลงวันที่ ๑๓ มกราคม พ.ศ. ๒๕๔๙

(๒) ประกาศกระทรวงสาธารณสุข (ฉบับที่ ๓๗๕) พ.ศ. ๒๕๕๙ เรื่อง กำหนดหลักเกณฑ์และเงื่อนไขการนำเข้าอาหารที่มีความเสี่ยงจากโรควัวบ้า ลงวันที่ ๑ เมษายน พ.ศ. ๒๕๕๙

ข้อ ๒ ในประกาศนี้

“สถานะความเสี่ยงจากโรควัวบ้า” หมายความว่า ความเสี่ยงจากโรควัวบ้าของโคในกลุ่มประเทศหรือพื้นที่นั้น แบ่งเป็น ๓ กลุ่ม ดังต่อไปนี้

(๑) กลุ่มที่ ๑ กลุ่มประเทศหรือพื้นที่ที่มีความเสี่ยงจากโรควัวบ้าน้อยมาก (Negligible BSE Risk)

(๒) กลุ่มที่ ๒ กลุ่มประเทศหรือพื้นที่ที่มีความเสี่ยงจากโรควัวบ้าที่ควบคุมได้ (Controlled BSE Risk)

(๓) กลุ่มที่ ๓ กลุ่มประเทศหรือพื้นที่ที่ยังไม่มีการประเมินความเสี่ยงจากโรควัวบ้า (Undetermined BSE Risk)

ทั้งนี้ รายชื่อกลุ่มประเทศหรือพื้นที่ เป็นไปตามบัญชีแนบท้ายประกาศนี้

“เนื้อโค (Meat)” หมายความว่า ส่วนต่างๆ ของโคที่ใช้บริโภคเป็นอาหาร เช่น เนื้อ หนัง ไขมัน เครื่องใน กระจก นม เลือด น้ำดี หรือต่อมทอนซิล

“เนื้อโคสด (Fresh Meat)” หมายความว่า เนื้อโคที่ไม่ผ่านกระบวนการหรือกรรมวิธีใดๆที่ทำให้คุณลักษณะทางประสาทสัมผัส ทางเคมีกายภาพ เปลี่ยนแปลงไปจนไม่สามารถคืนสู่สภาพเดิมได้อีก ทั้งนี้ หมายความว่ารวมถึงเนื้อโคแช่แข็ง เนื้อโคแช่เย็น หรือเนื้อโคบดด้วย

“ผลิตภัณฑ์เนื้อโค (Meat Products)” หมายความว่า เนื้อโคที่ผ่านกระบวนการหรือกรรมวิธีใดๆที่ทำให้คุณลักษณะทางประสาทสัมผัส ทางเคมีกายภาพ เปลี่ยนแปลงไปจนไม่สามารถคืนสู่สภาพเดิมได้อีก เช่น เนื้อสดหมักในน้ำซอส เครื่องในโคแช่น้ำเกลือ ไส้กรอก เจลาตินหรือคอลลาเจน และให้หมายความรวมถึงอาหารที่มีผลิตภัณฑ์เนื้อโคเป็นส่วนประกอบด้วย เช่น ผลิตภัณฑ์เสริมอาหารใช้แคปซูลที่เป็นเจลาตินที่ได้จากโค เครื่องดื่มผสมคอลลาเจน ขนมที่มีส่วนผสมเจลาติน หรือขนมเยลลี่

ข้อ ๓ ให้เนื้อโคสดและผลิตภัณฑ์เนื้อโค ดังต่อไปนี้ เป็นอาหารที่นำเข้าได้ โดยไม่มีเงื่อนไขเกี่ยวกับสถานะความเสี่ยงจากโรควัวบ้าตามกลุ่มประเทศหรือพื้นที่

(๑) นม ผลิตภัณฑ์นม และหนัง

(๒) เจลาตินและคอลลาเจนที่ได้จากหนัง

(ม) ไขมันสกัด (tallow) ที่มีสิ่งปนเปื้อนที่ไม่ละลาย ไม่เกินร้อยละ ๐.๑๕ โดยน้ำหนัก และอนุพันธ์ของไขมันสกัด (tallow derivatives) ดังกล่าว

(๔) ไตแคลเซียมฟอสเฟตที่ไม่มีโปรตีนหรือไขมัน

(๕) เนื้อถอดกระดูก (deboned skeletal muscle meat) (ที่ไม่รวมเนื้อจากส่วนที่ติดกระดูกซึ่งเลาะออกได้โดยใช้เครื่องจักร (mechanically separated meat)) ต้องได้จากโคที่ผ่านขั้นตอนการฆ่าและชำแหละ ดังต่อไปนี้

(ก) การตรวจโรคก่อนฆ่าและการตรวจซาก เครื่องใน ภายหลังจากการฆ่า (ante- and post-mortem inspections) โดยต้องไม่พบว่าเป็นโรคคว่ำบ้าหรือสงสัยว่าเป็นโรคคว่ำบ้า ทั้งนี้โคต้องไม่ทำให้สลบ (stunning process) ก่อนฆ่า ด้วยวิธีการอัดอากาศหรือแก๊สเข้าไปในสมอง (injecting compressed air or gas into the cranial cavity) หรือการเจาะสมอง (pithing process) หรือวิธีอื่นที่ทำให้สมองหรือไขสันหลังฉีกขาดและกระจาย

(ข) ต้องไม่มีและไม่ปนเปื้อนกับ

๑) ต่อมทอนซิล ลำไส้เล็กส่วนปลาย ที่ได้จากโคทุกช่วงอายุ สมอง ลูกตา ไขสันหลัง กะโหลกกระดูกสันหลัง ที่ได้จากโคที่มีอายุมากกว่าสามสิบเดือน จากกลุ่มที่ ๒

๒) ต่อมทอนซิล ลำไส้เล็กส่วนปลาย ที่ได้จากโคทุกช่วงอายุ สมอง ลูกตา ไขสันหลัง กะโหลกกระดูกสันหลัง ที่ได้จากโคที่มีอายุมากกว่าสิบสองเดือน จากกลุ่มที่ ๓

(๖) เลือดโคและผลิตภัณฑ์พลอยได้จากเลือดโค (blood and blood by-products) ทั้งนี้โคต้องไม่ทำให้สลบ (stunning process) ก่อนฆ่า ด้วยวิธีการอัดอากาศหรือแก๊สเข้าไปในสมอง (injecting compressed air or gas into the cranial cavity) หรือการเจาะสมอง (pithing process) หรือวิธีอื่นที่ทำให้สมองหรือไขสันหลังฉีกขาดและกระจาย

(๗) ผลิตภัณฑ์เนื้อโคที่มี (๑) (๒) (๓) (๔) (๕) หรือ (๖) เป็นส่วนประกอบ

ข้อ ๔ ให้เนื้อโคสดและผลิตภัณฑ์เนื้อโค ดังต่อไปนี้ เป็นอาหารที่นำเข้าได้ โดยมีเงื่อนไขเกี่ยวกับสถานะความเสี่ยงจากโรคคว่ำบ้าตามกลุ่มประเทศหรือพื้นที่ แล้วแต่กรณี

(๑) เนื้อโคสดและผลิตภัณฑ์เนื้อโค ที่มีใช้อาหารตามข้อ ๓ โดยมีเงื่อนไขดังต่อไปนี้

(ก) กลุ่มที่ ๑

๑) ได้จากโคที่เกิดภายหลังมาตรการห้ามการนำเนื้อและกระดูกปน (meat and bone meal, MBM) หรือกากไขมัน (greaves) ที่ได้จากสัตว์เคี้ยวเอื้อง มาทำเป็นอาหารสัตว์เคี้ยวเอื้อง

๒) โคดังกล่าวต้องมีการตรวจโรคก่อนฆ่าและมีการตรวจซาก เครื่องใน ภายหลังจากการฆ่า (ante- and post-mortem inspections) โดยต้องไม่พบว่าเป็นโรคคว่ำบ้าหรือสงสัยว่าเป็นโรคคว่ำบ้า

(ข) กลุ่มที่ ๒

๑) เงื่อนไขเช่นเดียวกับ (ก) ทั้งนี้โคต้องไม่ทำให้สลบ (stunning process) ก่อนฆ่า ด้วยวิธีการอัดอากาศหรือแก๊สเข้าไปในสมอง (injecting compressed air or gas into the cranial cavity) หรือการเจาะสมอง (pithing process) หรือวิธีอื่นที่ทำให้สมองหรือไขสันหลังฉีกขาดและกระจาย

๒) ต้องไม่มีและไม่ปนเปื้อนกับ

ก) ต่อมทอนซิล ลำไส้เล็กส่วนปลาย ที่ได้จากโคทุกช่วงอายุ

ข) สมอง ลูกตา ไขสันหลัง กะโหลก กระดูกสันหลัง ที่ได้จากโคที่มีอายุมากกว่าสามสิบเดือน

ค) เนื้อจากส่วนที่ติดกะโหลกและกระดูกสันหลัง (skull and vertebral column) ที่ได้จากโคที่มีอายุมากกว่าสามสิบเดือน ซึ่งเลาะออกได้โดยใช้เครื่องจักร (mechanically separated meat)

(ค) กลุ่มที่ ๓

๑) ได้จากโคที่ไม่ได้เลี้ยงด้วยเนื้อและกระดูกป่น (meat and bone meal, MBM) หรือกากไขมัน (greaves) ที่ได้จากสัตว์เคี้ยวเอื้อง

๒) โคดังกล่าวต้องมีการตรวจโรคก่อนฆ่าและมีการตรวจซาก เครื่องใน ภายหลังการฆ่า (ante- and post-mortem inspections) โดยต้องไม่พบว่าเป็นโรควัวบ้าหรือสงสัยว่าเป็นโรควัวบ้า ทั้งนี้โคต้องไม่ทำให้สลบ (stunning process) ก่อนฆ่า ด้วยวิธีการอัดอากาศหรือแก๊สเข้าไปในสมอง (injecting compressed air or gas into the cranial cavity) หรือการเจาะสมอง (pithing process) หรือวิธีอื่นที่ทำให้สมองหรือไขสันหลังฉีกขาดและกระจาย

๓) ต้องไม่มีและไม่ปนเปื้อนกับ

ก) ต่อมทอนซิล ลำไส้เล็กส่วนปลาย ที่ได้จากโคทุกช่วงอายุ

ข) สมอง ลูกตา ไขสันหลัง กะโหลก กระดูกสันหลัง ที่ได้จากโคที่มีอายุมากกว่าสิบสองเดือน

ค) เนื้อจากส่วนที่ติดกะโหลกและกระดูกสันหลัง (skull and vertebral column) ที่ได้จากโคที่มีอายุมากกว่าสิบสองเดือน ซึ่งเลาะออกได้โดยใช้เครื่องจักร (mechanically separated meat)

ง) เนื้อเยื่อระบบประสาทและเนื้อเยื่อน้ำเหลือง (nervous and lymphatic tissues)

ในระหว่างกระบวนการถอดกระดูก

(๒) เจลาตินและคอลลาเจนที่ได้จากกระดูก โดยมีเงื่อนไขดังต่อไปนี้

(ก) กลุ่มที่ ๑ ได้จากโคในประเทศหรือพื้นที่ที่มีสถานะความเสี่ยงโรควัวบ้า กลุ่มที่ ๑

(ข) กลุ่มที่ ๒ และกลุ่มที่ ๓

๑) ได้จากโคที่มีการตรวจโรคก่อนฆ่าและมีการตรวจซาก เครื่องใน ภายหลังการฆ่า (ante- and post-mortem inspections) โดยต้องไม่พบว่าเป็นโรควัวบ้าหรือสงสัยว่าเป็นโรควัวบ้า

๒) ไม่มีส่วนของกระดูกสันหลัง (vertebrae columns) ที่ได้จากโคที่มีอายุมากกว่าสามสิบเดือน และไม่มีส่วนของกะโหลกโค (skulls) ทุกช่วงอายุ

๓) กระดูกต้องผ่านกระบวนการทุกขั้นตอน ดังต่อไปนี้

ก) การสกัดไขมัน (degriasing)

ข) การสลายแร่ธาตุในสภาวะกรด (acid demineralisation)

ค) การทำให้เป็นกรดหรือด่าง (acid or alkaline treatment)

ง) การกรอง (filtration)

จ) การทำให้ปราศจากสารก่อโรค โดยจะต้องผ่านความร้อนที่อุณหภูมิไม่ต่ำกว่า ๑๓๘ องศาเซลเซียส ไม่น้อยกว่า ๔ วินาที

การดำเนินการตาม ๓) อาจใช้กระบวนการอื่น ที่สามารถลดสารก่อโรคได้เท่าเทียมหรือดีกว่า เช่น การใช้ความร้อนภายใต้ความดันสูง

(๓) ไขมันสกัด (tallow) ที่มีไขมันสกัดตามข้อ ๓ (๓) โดยมีเงื่อนไขดังต่อไปนี้

(ก) กลุ่มที่ ๑ ได้จากโคในประเทศหรือพื้นที่ที่มีสถานะความเสี่ยงโรควัวบ้า กลุ่มที่ ๑

(ข) กลุ่มที่ ๒ ได้จากโคที่มีการตรวจโรคก่อนฆ่าและมีการตรวจซาก เครื่องใน ภายหลังการฆ่า (ante- and post-mortem inspections) โดยต้องไม่พบว่าเป็นโรควัวบ้าหรือสงสัยว่าเป็นโรควัวบ้า และไม่ผลิตจากเนื้อโคสดตามข้อ ๕ (๑) (ก) (ข) (ค) หรือ (ง)

(๔) อนุพันธ์ของไขมันสกัด (tallow derivatives) ที่มีอนุพันธ์ของไขมันสกัดตามข้อ ๓ (๓) โดยมีเงื่อนไขดังต่อไปนี้

(ก) กลุ่มที่ ๑ ได้จากโคในประเทศหรือพื้นที่ที่มีสถานะความเสี่ยงโรคควัวบ้า กลุ่มที่ ๑

(ข) กลุ่มที่ ๒ ได้จากหรือผลิตโดยเงื่อนไขอย่างใดอย่างหนึ่ง ดังต่อไปนี้

๑) ได้จากไขมันสกัดตาม (๓) (ข)

๒) ผลิตโดยกระบวนการไฮโดรไลซิส (hydrolysis), ซาปอนนิฟิเคชัน (saponification) หรือทรานส์เอสเทอร์ริฟิเคชัน (transesterification) ที่ใช้อุณหภูมิและความดันสูง

(ค) กลุ่มที่ ๓ ผลิตโดยกระบวนการไฮโดรไลซิส (hydrolysis), ซาปอนนิฟิเคชัน (saponification) หรือ ทรานส์เอสเทอร์ริฟิเคชัน (transesterification) ที่ใช้อุณหภูมิและความดันสูง

(๕) ไคคลอซีมฟอสเฟต ที่มีไซไคคลอซีมฟอสเฟตตามข้อ ๓ (๔) โดยมีเงื่อนไขดังต่อไปนี้

(ก) กลุ่มที่ ๑ ได้จากโคในประเทศหรือพื้นที่ที่มีสถานะความเสี่ยงโรคควัวบ้า กลุ่มที่ ๑

(ข) กลุ่มที่ ๒ และกลุ่มที่ ๓ เป็นผลิตผลพลอยได้จากการผลิตเจลาตินที่ได้จากกระดูกที่ผลิตตามกระบวนการตาม (๒) (ข)

(๖) ผลิตภัณฑ์เนื้อโคที่มี (๑) (๒) (๓) (๔) หรือ (๕) เป็นส่วนประกอบ จะต้องเป็นไปตามเงื่อนไขของกลุ่มประเทศหรือพื้นที่ของเนื้อโคสดและผลิตภัณฑ์เนื้อโคดังกล่าวที่นำมาผสมด้วย

การนำเข้าเนื้อโคสดและผลิตภัณฑ์เนื้อโคตามวรรคหนึ่ง กรณีที่มีเหตุหรือรายงานว่าสัตว์ในประเทศหรือพื้นที่ป่วยเป็นโรคควัวบ้า ผู้นำเข้าต้องแสดงหลักฐานว่าได้ปฏิบัติตามข้อกำหนดและเงื่อนไขการนำเข้าที่กรมปศุสัตว์กำหนดไว้ แสดงต่อพนักงานเจ้าหน้าที่ ณ ด่านอาหารและยา ทุกครั้งที่นำเข้า

ข้อ ๕ ให้เนื้อโคสดและผลิตภัณฑ์เนื้อโค ดังต่อไปนี้ เป็นอาหารที่ห้ามนำเข้า

(๑) กลุ่มที่ ๒

(ก) ต่อมทอนซิล ลำไส้เล็กส่วนปลาย ที่ได้จากโคทุกช่วงอายุ

(ข) สมอง ลูกตา ไขสันหลัง กะโหลก กระดูกสันหลัง ที่ได้จากโคที่มีอายุมากกว่าสามสิบเดือน

(ค) เนื้อจากส่วนที่ติดกะโหลกและกระดูกสันหลัง (skulls and vertebral columns) ที่ได้จากโคที่มีอายุมากกว่าสามสิบเดือน ซึ่งแกะออกได้โดยใช้เครื่องจักร (mechanically separated meat)

(ง) เนื้อโคสดที่ปนเปื้อน (ก) (ข) หรือ (ค)

(จ) ผลิตภัณฑ์เนื้อโคที่มี (ก) (ข) (ค) หรือ (ง) เป็นส่วนประกอบ

(๒) กลุ่มที่ ๓

(ก) ต่อมทอนซิล ลำไส้เล็กส่วนปลาย ที่ได้จากโคทุกช่วงอายุ

(ข) สมอง ลูกตา ไขสันหลัง กะโหลก กระดูกสันหลัง ที่ได้จากโคที่มีอายุมากกว่าสิบสองเดือน

(ค) เนื้อจากส่วนที่ติดกะโหลกและกระดูกสันหลัง (skulls and vertebral columns) ที่ได้จากโคที่มีอายุมากกว่าสิบสองเดือน ซึ่งแกะออกได้โดยใช้เครื่องจักร (mechanically separated meat)

(ง) เนื้อเยื่อระบบประสาทและเนื้อเยื่อน้ำเหลือง (nervous and lymphatic tissues) ในระหว่างกระบวนการถอดกระดูก

(จ) เนื้อโคสดที่ปนเปื้อน (ก) (ข) (ค) หรือ (ง)

(ฉ) ไขมันสกัด (tallow) ที่มีไซไขมันสกัดตามข้อ ๓ (๓)

(ช) ผลิตภัณฑ์เนื้อโคที่มี (ก) (ข) (ค) (ง) (จ) หรือ (ฉ) เป็นส่วนประกอบ

ข้อ ๖ การนำเข้าผลิตภัณฑ์เนื้อโคตามข้อ ๓ (๒) (๓) หรือ (๔) รวมถึงอาหารที่มีผลิตภัณฑ์ดังกล่าวเป็นส่วนประกอบ ผู้นำเข้าต้องมีหลักฐานหรือหนังสือรับรองจากหน่วยงานของรัฐที่รับผิดชอบของประเทศผู้ผลิต

หรือหน่วยงานอื่นที่ได้รับการยอมรับจากหน่วยงานของรัฐที่รับผิดชอบของประเทศผู้ผลิต แสดงต่อพนักงานเจ้าหน้าที่ ณ ด่านอาหารและยา ทุกครั้งที่นำเข้า ซึ่งต้องระบุสาระสำคัญอย่างน้อยต่อไปนี้

(๑) ได้จากหนังสือสำหรับอาหารตามข้อ ๓ (๒)

(๒) มีสิ่งปนเปื้อนที่ไม่ละลายไม่เกินร้อยละ ๐.๑๕ โดยน้ำหนัก สำหรับอาหารตามข้อ ๓ (๓)

(๓) ไม่มีโปรตีนหรือไขมัน สำหรับอาหารตามข้อ ๓ (๔)

ข้อ ๗ การนำเข้าเนื้อโคสดตามข้อ ๓ (๕) หรือ (๖) หรือข้อ ๔ (๑) ต้องผ่านการตรวจสอบและรับรองแหล่งผลิตสัตว์หรือซากสัตว์จากกรมปศุสัตว์ และผู้นำเข้าต้องมีหลักฐานหรือหนังสือรับรอง ดังต่อไปนี้ แสดงต่อพนักงานเจ้าหน้าที่ ณ ด่านอาหารและยา ทุกครั้งที่นำเข้า

(๑) หลักฐานหรือหนังสือรับรองการตรวจสอบและรับรองแหล่งผลิตสัตว์หรือซากสัตว์ หรือหลักฐานการอนุญาตนำเข้าซากสัตว์ จากกรมปศุสัตว์

(๒) สำเนาหนังสือรับรองสุขอนามัยซากสัตว์ (Health Certificate) จากหน่วยงานของรัฐที่รับผิดชอบของประเทศผู้ผลิต หรือหน่วยงานอื่นที่ได้รับการยอมรับจากหน่วยงานของรัฐที่รับผิดชอบของประเทศผู้ผลิต ที่แสดงรายละเอียดตามที่ระบุไว้ในข้อกำหนดและเงื่อนไขตามข้อ ๓ (๕) หรือ (๖) หรือข้อ ๔ (๑) แล้วแต่กรณี

ข้อ ๘ การนำเข้าผลิตภัณฑ์เนื้อโคที่ได้จากอาหารตามข้อ ๓ (๕) หรือ (๖) หรือข้อ ๔ ผู้นำเข้าต้องมีหลักฐานหรือหนังสือรับรองดังต่อไปนี้ แสดงต่อพนักงานเจ้าหน้าที่ ณ ด่านอาหารและยา ทุกครั้งที่นำเข้า

(๑) หลักฐานหรือหนังสือรับรองการตรวจสอบวัตถุดิบหรือส่วนผสมที่ได้จากโค แล้วแต่กรณี ดังต่อไปนี้

(ก) วัตถุดิบหรือส่วนผสมเป็นเนื้อโคสด ให้ใช้หลักฐานหรือหนังสือรับรองการตรวจสอบและรับรองแหล่งผลิตสัตว์หรือซากสัตว์ หรือหลักฐานการอนุญาตนำเข้าซากสัตว์ จากกรมปศุสัตว์ เว้นแต่ หน่วยงานดังกล่าวไม่สามารถออกหลักฐานหรือหนังสือรับรองได้ ให้ใช้หลักฐานหรือหนังสือรับรองการตรวจสอบและรับรองแหล่งผลิตสัตว์หรือซากสัตว์ที่แสดงว่าเป็นไปตามข้อกำหนดและเงื่อนไขตามที่ระบุไว้ในประกาศฉบับนี้ จากหน่วยงานของรัฐที่รับผิดชอบของประเทศผู้ผลิตวัตถุดิบหรือส่วนผสมนั้น หรือหน่วยงานอื่นที่ได้รับการยอมรับจากหน่วยงานของรัฐที่รับผิดชอบนั้น ซึ่งลงนามโดยสัตวแพทย์ผู้มีอำนาจหน้าที่ของประเทศผู้ผลิตดังกล่าว

(ข) วัตถุดิบหรือส่วนผสมเป็นผลิตภัณฑ์เนื้อโค ให้ใช้หลักฐานหรือหนังสือรับรองจากหน่วยงานของรัฐที่รับผิดชอบของประเทศผู้ผลิตวัตถุดิบหรือส่วนผสมนั้น หรือหน่วยงานอื่นที่ได้รับการยอมรับจากหน่วยงานของรัฐที่รับผิดชอบนั้น ที่แสดงว่าเป็นไปตามข้อกำหนดและเงื่อนไขตามที่ระบุไว้ในประกาศฉบับนี้ เว้นแต่ หน่วยงานดังกล่าวไม่สามารถออกหลักฐานหรือหนังสือรับรองได้ ให้ใช้หลักฐานหรือหนังสือรับรอง ดังต่อไปนี้

๑) หลักฐานหรือหนังสือรับรองการตรวจประเมินและรับรองจากหน่วยงานของรัฐที่รับผิดชอบของประเทศผู้ผลิตวัตถุดิบหรือส่วนผสมนั้น หรือจากหน่วยงานอื่นที่ได้รับการยอมรับจากหน่วยงานของรัฐที่รับผิดชอบของประเทศผู้ผลิตวัตถุดิบหรือส่วนผสมนั้น หรือจากหน่วยตรวจประเมินและรับรอง (Certification body) ที่ได้รับการรับรองระบบงานจากหน่วยรับรองระบบงาน (Accreditation Body) ที่เป็นสมาชิกและได้รับการยอมรับจากหน่วยงานสากลว่าด้วยการรับรองระบบงาน (International Accreditation Forum, IAF) ซึ่งยังไม่หมดอายุ ที่แสดงว่าสถานที่ผลิตวัตถุดิบหรือส่วนผสมนั้นมีระบบประกันคุณภาพ (Quality Assurance System) อย่างใดอย่างหนึ่ง ดังต่อไปนี้

ก) ระบบการวิเคราะห์อันตรายและควบคุมจุดวิกฤต (Hazard Analysis and Critical Control Point System) ที่กำหนดโดยโครงการมาตรฐานอาหารระหว่างประเทศ เอฟ เอ โอ/ดับบลิว เอช โอ (โคเด็กซ์)

ข) ระบบการจัดการความปลอดภัยของอาหาร-ข้อกำหนดสำหรับองค์กรในห่วงโซ่อาหาร (Food Safety Management Systems-Requirements for any Organization in the Food Chain, ISO 22000 : 2005)

ค) เกณฑ์อื่นหรือระบบสากลอื่นที่มีความเทียบเท่า ตาม ก) หรือ ข) ตามที่คณะกรรมการอาหารให้ความเห็นชอบ

๒) แผนงาน HACCP (HACCP plan) ที่มีการวิเคราะห์อันตรายจากโรคคว่ำบ้าของผู้ผลิตวัตถุดิบหรือส่วนผสมนั้น ประกอบหนังสือรับรองระบบประกันคุณภาพ (Quality Assurance System) ตาม ๑)

(๒) หลักฐานหรือหนังสือรับรองความปลอดภัยผลิตภัณฑ์เนื้อโค (Health Certificate) จากหน่วยงานของรัฐที่รับผิดชอบของประเทศผู้ผลิต หรือหน่วยงานอื่นที่ได้รับการยอมรับจากหน่วยงานของรัฐที่รับผิดชอบนั้น ที่ระบุสาระสำคัญอย่างน้อยดังต่อไปนี้

(ก) แหล่งที่มาของวัตถุดิบหรือส่วนผสมที่ได้จากโคที่ใช้ในการผลิตผลิตภัณฑ์เนื้อโค แล้วแต่กรณี ดังต่อไปนี้

๑) วัตถุดิบหรือส่วนผสมเป็นเนื้อโคสด ระบุโรงฆ่าสัตว์ สถานที่ตัดแต่งซากสัตว์ และประเทศซึ่งต้องสอดคล้องตามที่ระบุไว้ใน (๑) (ก)

๒) วัตถุดิบหรือส่วนผสมเป็นผลิตภัณฑ์เนื้อโค ระบุสถานที่ผลิตและประเทศของผลิตภัณฑ์เนื้อโคที่ใช้เป็นวัตถุดิบหรือส่วนผสมนั้น ซึ่งต้องสอดคล้องตามที่ระบุไว้ใน (๑) (ข)

(ข) รายละเอียดข้อกำหนดและเงื่อนไขของวัตถุดิบหรือส่วนผสมที่ได้จากโคที่ใช้ในการผลิตผลิตภัณฑ์เนื้อโค ซึ่งเป็นไปตามที่ระบุไว้ในประกาศฉบับนี้ แล้วแต่กรณี

(ค) ไม่มีการปนเปื้อนสารก่อโรคคว่ำบ้าในระหว่างการผลิต กระบวนการผลิตอาหาร และการเก็บรักษาผลิตภัณฑ์อาหาร

ในกรณีหน่วยงานตาม (๒) ไม่สามารถออกหลักฐานหรือหนังสือรับรองได้ ให้ใช้หลักฐานหรือหนังสือรับรองดังต่อไปนี้

(๑) หลักฐานหรือหนังสือรับรองการตรวจประเมินและรับรองจากหน่วยงานของรัฐที่รับผิดชอบของประเทศผู้ผลิต หรือจากหน่วยงานอื่นที่ได้รับการยอมรับจากหน่วยงานของรัฐที่รับผิดชอบของประเทศผู้ผลิต หรือจากหน่วยตรวจประเมินและรับรอง (Certification body) ที่ได้รับการรับรองระบบงานจากหน่วยรับรองระบบงาน (Accreditation Body) ที่เป็นสมาชิกและได้รับการยอมรับจากหน่วยงานสากลว่าด้วยการรับรองระบบงาน (International Accreditation Forum, IAF) ซึ่งยังไม่หมดอายุ ที่แสดงว่าสถานที่ผลิตอาหารมีระบบประกันคุณภาพ (Quality Assurance System) อย่างใดอย่างหนึ่ง ดังต่อไปนี้

(ก) ระบบการวิเคราะห์อันตรายและควบคุมจุดวิกฤต (Hazard Analysis and Critical Control Point System) ที่กำหนดโดยโครงการมาตรฐานอาหารระหว่างประเทศ เอฟ เอ โอ/ดับบลิว เอช โอ (โคเด็กซ์)

(ข) ระบบการจัดการความปลอดภัยของอาหาร-ข้อกำหนดสำหรับองค์กรในห่วงโซ่อาหาร (Food Safety Management Systems-Requirements for any Organization in the Food Chain, ISO 22000 : 2005)

ค) เกณฑ์อื่นหรือระบบสากลอื่นที่มีความเทียบเท่า ตาม ก) หรือ ข) ตามที่คณะกรรมการอาหารให้ความเห็นชอบ

๒) แผนงาน HACCP (HACCP plan) ที่มีการวิเคราะห์อันตรายจากโรคคว่ำบ้าของผู้ผลิตผลิตภัณฑ์เนื้อโคนั้น ประกอบหนังสือรับรองระบบประกันคุณภาพ (Quality Assurance System) ตาม ๑)

ข้อ ๙ ประกาศนี้ ให้ใช้บังคับตั้งแต่วันที่ ๒๑ กรกฎาคม ๒๕๕๙ เป็นต้นไป

ประกาศ ณ วันที่ ๑๑ กรกฎาคม พ.ศ. ๒๕๕๙

ปิยะสกล สกลสัตยาทร

รัฐมนตรีว่าการกระทรวงสาธารณสุข

(คัดจากราชกิจจานุเบกษา ฉบับประกาศและงานทั่วไป เล่ม ๑๓๓ ตอนพิเศษ ๑๕๙ ลงวันที่ ๑๕ กรกฎาคม พ.ศ. ๒๕๕๙)

บัญชีรายชื่อกลุ่มประเทศหรือพื้นที่ตามสถานะความเสี่ยงจากโรควัวบ้า

แนบท้ายประกาศประกาศกระทรวงสาธารณสุข (ฉบับที่ ๓๗๗) พ.ศ. ๒๕๕๙ เรื่อง กำหนดหลักเกณฑ์และเงื่อนไขการนำเข้าอาหารที่มีความเสี่ยงจากโรควัวบ้า

๑. กลุ่มที่ ๑ กลุ่มประเทศหรือพื้นที่ที่มีความเสี่ยงจากโรควัวบ่าน้อยมาก (Negligible BSE Risk) ได้แก่

- | | |
|--|---|
| (๑) สาธารณรัฐอาร์เจนตินา (Argentina) | (๒๖) สาธารณรัฐลิทัวเนีย (Lithuania) |
| (๒) เครือรัฐออสเตรเลีย (Australia) | (๒๗) ราชรัฐลักเซมเบิร์ก (Luxembourg) |
| (๓) สาธารณรัฐออสเตรีย (Austria) | (๒๘) สาธารณรัฐมอลตา (Malta) |
| (๔) ราชอาณาจักรเบลเยียม (Belgium) | (๒๙) สหรัฐเม็กซิโก (Mexico) |
| (๕) สหพันธ์สาธารณรัฐบราซิล (Brazil) | (๓๐) สาธารณรัฐนามิเบีย (Namibia) |
| (๖) สาธารณรัฐบัลแกเรีย (Bulgaria) | (๓๑) ราชอาณาจักรเนเธอร์แลนด์ (Netherlands) |
| (๗) สาธารณรัฐชิลี (Chile) | (๓๒) นิวซีแลนด์ (New Zealand) |
| (๘) สาธารณรัฐโคลอมเบีย (Colombia) | (๓๓) ราชอาณาจักรนอร์เวย์ (Norway) |
| (๙) สาธารณรัฐคอสตาริกา (Costa Rica) | (๓๔) สาธารณรัฐปานามา (Panama) |
| (๑๐) สาธารณรัฐโครเอเชีย (Croatia) | (๓๕) สาธารณรัฐปารากวัย (Paraguay) |
| (๑๑) สาธารณรัฐไซปรัส (Cyprus) | (๓๖) สาธารณรัฐเปรู (Peru) |
| (๑๒) สาธารณรัฐเช็ก (Czech Republic) | (๓๗) สาธารณรัฐโปรตุเกส (Portugal) |
| (๑๓) ราชอาณาจักรเดนมาร์ก (Denmark) | (๓๘) สาธารณรัฐโรมาเนีย (Romania) |
| (๑๔) สาธารณรัฐเอสโตเนีย (Estonia) | (๓๙) สาธารณรัฐสิงคโปร์ (Singapore) |
| (๑๕) สาธารณรัฐฟินแลนด์ (Finland) | (๔๐) สาธารณรัฐสโลวาเกีย (Slovakia) |
| (๑๖) สหพันธ์สาธารณรัฐเยอรมนี (Germany) | (๔๑) สาธารณรัฐสโลวีเนีย (Slovenia) |
| (๑๗) ฮังการี (Hungary) | (๔๒) ราชอาณาจักรสเปน (Spain) |
| (๑๘) สาธารณรัฐไอซ์แลนด์ (Iceland) | (๔๓) ราชอาณาจักรสวีเดน (Sweden) |
| (๑๙) สาธารณรัฐอินเดีย (India) | (๔๔) สมาพันธรัฐสวิส (Switzerland) |
| (๒๐) รัฐอิสราเอล (Israel) | (๔๕) สหรัฐอเมริกา (United States of America) |
| (๒๑) สาธารณรัฐอิตาลี (Italy) | (๔๖) สาธารณรัฐบุรพาอูรุกวัย (Uruguay) |
| (๒๒) ญี่ปุ่น (Japan) | (๔๗) สาธารณรัฐประชาชนจีน, ยกเว้นฮ่องกง และมาเก๊า
(People's Republic of China with the
exclusion of Hong Kong and Macau) |
| (๒๓) สาธารณรัฐเกาหลี (Korea (Rep. Of)) | |
| (๒๔) สาธารณรัฐลัตเวีย (Latvia) | |
| (๒๕) ราชรัฐลิกเตนสไตน์ (Liechtenstein) | |

๒. กลุ่มที่ ๒ กลุ่มประเทศหรือพื้นที่ที่มีความเสี่ยงจากโรควัวบ้าที่ควบคุมได้ (Controlled BSE Risk) ได้แก่

- (๑) แคนาดา (Canada)
- (๒) สาธารณรัฐจีน (ไต้หวัน) (Chinese Taipei)
- (๓) สาธารณรัฐฝรั่งเศส (France)
- (๔) สาธารณรัฐเฮลเลนิก (กรีซ) (Greece)
- (๕) สาธารณรัฐไอร์แลนด์ (Ireland)
- (๖) สาธารณรัฐนิการากัว (Nicaragua)
- (๗) สาธารณรัฐโปแลนด์ (Poland)
- (๘) สหราชอาณาจักรบริเตนใหญ่และไอร์แลนด์เหนือ (United Kingdom)

๓. กลุ่มที่ ๓ กลุ่มประเทศหรือพื้นที่ที่ยังไม่มีการประเมินความเสี่ยงจากโรควัวบ้า (Undetermined BSE Risk) ได้แก่ ประเทศหรือพื้นที่ที่ไม่มีรายชื่อในกลุ่มที่ ๑ หรือ ๒

(สำเนา)

ประกาศกระทรวงสาธารณสุข

(ฉบับที่ 378) พ.ศ. 2559

เรื่อง กำหนดพืช สัตว์ หรือส่วนของพืชหรือสัตว์ ที่ห้ามใช้ในอาหาร

ด้วยปรากฏหลักฐานและเหตุผลทางวิทยาศาสตร์ว่า สารประกอบหรือกลุ่มสารประกอบในพืช สัตว์ หรือส่วนของพืชหรือสัตว์บางชนิดไม่ปลอดภัยต่อการบริโภค และไม่ควรรนำมาใช้เป็นส่วนผสมในอาหาร ดังนั้น เพื่อเป็นการคุ้มครองผู้บริโภคจากการบริโภคอาหาร จึงห้ามใช้พืช สัตว์ หรือส่วนของพืชหรือสัตว์ดังกล่าว ในอาหาร

อาศัยอำนาจตามความในมาตรา 5 วรรคหนึ่ง และมาตรา 6 (5) แห่งพระราชบัญญัติอาหาร พ.ศ.2522 รัฐมนตรีว่าการกระทรวงสาธารณสุขออกประกาศไว้ดังต่อไปนี้

ข้อ 1 ให้พืช สัตว์ หรือส่วนของพืชหรือสัตว์ ตามบัญชีแนบท้ายประกาศนี้ เป็นวัตถุที่ห้ามใช้ในอาหาร

ข้อ 2 ประกาศนี้มีผลใช้บังคับตั้งแต่วันถัดจากวันประกาศในราชกิจจานุเบกษา เป็นต้นไป

ประกาศ ณ วันที่ 10 ตุลาคม พ.ศ. 2559

ปิยะสกล สกลสัตยาทร

รัฐมนตรีว่าการกระทรวงสาธารณสุข

(คัดจากราชกิจจานุเบกษา ฉบับประกาศและงานทั่วไป เล่ม 133 ตอนพิเศษ ๒๔๘ ง ลงวันที่ 31 ตุลาคม พ.ศ. 2559)

บัญชีรายชื่อพืช สัตว์ หรือส่วนของพืชหรือสัตว์ ที่ห้ามใช้ในอาหาร

ท้ายประกาศกระทรวงสาธารณสุข (ฉบับที่ ๓๗๘) พ.ศ. ๒๕๕๙ เรื่อง กำหนดพืช สัตว์ หรือส่วนของพืชหรือสัตว์ ที่ห้ามใช้ในอาหาร

ลำดับ	ชื่อพืช สัตว์ หรือส่วนของพืชหรือสัตว์		ส่วนของพืชหรือสัตว์
	ชื่อวิทยาศาสตร์	ชื่อสามัญ	
๑.	ชื่อวิทยาศาสตร์ของสัตว์ที่มีฮอร์โมนต่าง ๆ (Animals parts containing hormones) กำหนดห้ามใช้ส่วนของสัตว์ในอาหาร	ชื่อสามัญของสัตว์ที่มีฮอร์โมนต่าง ๆ (Animals parts containing hormones) ที่กำหนดห้ามใช้ส่วนของสัตว์ในอาหาร	ส่วนที่อาจมีฮอร์โมนต่าง ๆ ได้แก่ ต่อมใต้สมอง (Pituitary gland) ต่อมไทรอยด์ (Thyroid gland) ต่อมพาราไทรอยด์ (Parathyroid glands) ต่อมหมวกไต (Adrenal glands) ตับอ่อน (Pancreas) ต่อมไทมัส (Thymus gland) รังไข่ (Ovary) อัณฑะ (Testes) รก (Placenta)
๒.	<i>Abrus precatorius</i> L.	มะกล่ำตาหนู หรือที่มีชื่อเรียกในประเทศอื่นว่า อินเดียลิคอริช (Indian Licorice) เพรเคทอรีบีน (Precatory bean) เจควิริตี (Jequerity) มิวชวลเลิฟบีน (Mutual love bean) (จีน) กูดริมานี (Kudri mani) (ทมิฬ) กูรูกินจา (Guru Ginja) (เทเลกู)	เมล็ด (Seed)
๓.	<i>Aconitum</i> spp. ซึ่งมีสารกลุ่มแอกโคไนต์แอลคาลอยด์ (Aconite alkaloids) ได้แก่ <i>Aconitum kusnezoffii</i> Reichb. <i>Aconitum carmichaeli</i> Debx.	โหราเดือยไก่ หรือที่มีชื่อเรียกในประเทศอื่นว่า มังค์สชูด (Monkshood) แอโคไนต์ (Aconite)	ทั้งต้น (Whole plant)
๔.	<i>Adonis vernalis</i> L.	เฟแซนตส์อาย (Pheasant's eye)	ทั้งต้น (Whole plant)
๕.	<i>Antiaris toxicaria</i> Lesch.	ยางน่อง ยางน่องตัน หรือที่มีชื่อเรียกในประเทศอื่นว่า ต้นยูพาส (Upas tree) (เป็นภาษาชวาแปลว่า ยาพิษใช้อาบลูกศร) ต้นบาร์กคלות (Bark cloth Tree)	น้ำยาง (Latex) น้ำเลี้ยง (Sap)
๖.	<i>Aristolochia</i> spp. ได้แก่	ไคร้เครือ ไก่ฟ้าพญาลอ นกกระทงใหญ่	ทั้งต้น (Whole plant)

ลำดับ	ชื่อพืช สัตว์ หรือส่วนของพืชหรือสัตว์		ส่วนของพืชหรือสัตว์
	ชื่อวิทยาศาสตร์	ชื่อสามัญ	
	<i>Aristolochia ringens</i> Vahl. <i>Aristolochia durior</i> <i>Aristolochia pothieri</i> Pierre ex Lecomte	กระเช้าทอง หรือที่มีชื่อเรียกในประเทศอื่นว่า เบิร์ทเวิร์ต (Birthwort) เฟลิแคนฟลาวเออร์ (Pelican flower) แซงกรีรูต (Sangree root) แซงเกรล (Sangrel) เซอร์เพนทาเรีย (Serpentaria) สเนกวีต (Snakeweed)	
๗.	<i>Aspidosperma quebracho-blanco</i> Schltdl.	เควแบรโค (Quebracho)	เปลือก (Bark)
๘.	<i>Atropa belladonna</i> L.	เดดลีไนต์เชด (Deadly nightshade)	ทั้งต้น (Whole plant)
๙.	<i>Azadirachta indica</i> A.Juss.	สะเดาอินเดีย หรือที่มีชื่อเรียกในประเทศอื่นว่า นิมบา (Nimba) นีม (Neem)	เมล็ด (Seed)
๑๐.	<i>Barnardia japonica</i> (Thunb) Schult. & Schult.f. ชื่อพ้อง : <i>Scilla sinensis</i> (Lour.) Merr.	-	หัว (Bulb)
๑๑.	<i>Berberis</i> spp. ซึ่งมีสารเบอร์เบอร์รีน (berberine) ได้แก่ <i>Berberis vulgaris</i> L.	รอกกีเมาเทนเกรป (Rocky mountain grape) บาร์เบอร์รี่ (Barberry)	ราก (Root) เปลือก (Bark) เหง้า (Rhizome)
๑๒.	<i>Brucea javanica</i> (L.) Merr.	ราชตัด หรือที่มีชื่อเรียกในประเทศอื่นว่า สุมาทรานา อะมาริสซิมัส (Sumatrana amarissimus) จาวา บรูเซีย (Java brucea)	ผลและเมล็ดแห้ง (Dried fruit and Seed)
๑๓.	<i>Bufo gargarizans</i> Cantor <i>Bufo melanostictus</i> Schneider <i>Bufo vulgaris</i> Lour.	คางคก หรือที่มีชื่อเรียกในประเทศอื่นว่า โทด (Toad) ซัมซุ (Samsu) โคค็อก เครีอก (Kodok kerok)	พิษสัตว์ (ยางคางคก) สิ่งคัดหลั่งแห้ง ทั่วตัว ไข่
๑๔.	<i>Calotropis gigantea</i> (L.) Dryand. <i>Calotropis procera</i> (Aiton) Dryand.	รักดอกขาว รักดอกม่วง หรือที่มีชื่อเรียกในประเทศอื่นว่า สมอลล์คราวน์ฟลาวเออร์ (Small crown flower) ใจแอนต์มิลค์วีต (Giant milkweed)	ทั้งต้น (Whole plant)
๑๕.	<i>Cannabis sativa</i> L. <i>Cannabis indica</i> Lam.	กัญชา หรือที่มีชื่อเรียกในประเทศอื่นว่า มาริฮัวนา (Marijuana)	ทั้งต้น (Whole plant)
๑๖.	<i>Catharanthus roseus</i> (L.) G.Don	แพงพวยฝรั่ง หรือที่มีชื่อเรียกในประเทศอื่นว่า	ทั้งต้น (Whole plant)

ลำดับ	ชื่อพืช สัตว์ หรือส่วนของพืชหรือสัตว์		ส่วนของพืชหรือสัตว์
	ชื่อวิทยาศาสตร์	ชื่อสามัญ	
	ชื่อพ้อง : <i>Vinca rosea</i> L.	โรซีเพอริวิงเคิล (Rosy Periwinkle) มาดากัสการ์ เพอริวิงเคิล (Madagascar Periwinkle) โอลด์เมด (Old maid)	
๑๗.	<i>Cerbera manghas</i> L.	ตีนเป็ดทราย เนียนหนู รักขาว หรือที่มีชื่อเรียกในประเทศอื่นว่า ด็อกเบน (Dog bane) ฟิงก์-อายด์ เซอร์เบอร์รา (Pink eyed cerbera)	เมล็ด (Seed)
๑๘.	<i>Cerbera odollam</i> Gaertn.	ตีนเป็ดน้ำ ตีนเป็ดทะเล หรือที่มีชื่อเรียกในประเทศอื่นว่า อินเดียนซูยไซด์ทรี (Indian suicide tree) ซีแมงโก (Sea mango)	เมล็ด (Seed)
๑๙.	<i>Chelidonium majus</i> L.	ซีแลนดิน (Celandine) เกรเตอร์ซีแลนดิน (Greater Celandine) นีปเพิลเวิร์ต (Nipplewort)	ทั้งต้น (Whole plant)
๒๐.	<i>Chondrodendron tomentosum</i> Ruiz&Pav	ยางน่อง หรือที่มีชื่อเรียกในประเทศอื่นว่า คิวแรร์ (Curare) พารีรา (Pareira) พารีรา บราวา (Pareira brava)	ลำต้น (Stems)
๒๑.	<i>Cinchona</i> spp. ได้แก่ <i>Cinchona pubescens</i> Vahl <i>Cinchona succirubra</i> Pav. ex Klotzsch	ซินโคนา (Cinchona)	เปลือก (Bark)
๒๒.	<i>Citrullus colocynthis</i> (L.) Schrad.	ขี้กาเทศ หรือที่มีชื่อเรียกในประเทศอื่นว่า บิตเตอร์แอปเปิล (Bitter apple)	ผล (Fruit) เมล็ด (Seed)
๒๓.	<i>Claviceps purpurea</i> (Fr.) Tul	เออร์ก๊อต (Ergot)	สเกลอโรเทียม (Sclerotium)
๒๔.	<i>Colchicum autumnale</i> L.	มีโดว์แซฟฟรอน (Meadow saffron)	เมล็ด (Seed)
๒๕.	<i>Conium maculatum</i> L.	เฮมล็อก (Hemlock) พอยซันเฮมล็อก	ทั้งต้น (Whole plant)
๒๖.	<i>Croton tiglium</i> L.	สลอด มะข่าง มะตอด หมากทาง หมากยง หัสคีน หรือที่มีชื่อเรียกในประเทศอื่นว่า เพอร์จิงโครตอน (Purging Croton)	ทั้งต้น (Whole plant)

ลำดับ	ชื่อพืช สัตว์ หรือส่วนของพืชหรือสัตว์		ส่วนของพืชหรือสัตว์
	ชื่อวิทยาศาสตร์	ชื่อสามัญ	
๒๗.	<i>Datura</i> spp. ซึ่งมีสารไฮออสไซยามีน (Hyoscyamine) แอทโรพีน (Atropine) สกอปอลามีน (Scopolamine) และแอโพแอโทรพีน (Apoatropine) ได้แก่ <i>Datura alba</i> Nees. <i>Datura fastuosa</i> Linn. <i>Datura metal</i> Linn. <i>Datura stramonium</i> Linn.	ลำโพง ลำโพงดอกขาว (ลำโพงขาว) ลำโพงกาสลัก (ลำโพงแดง ลำโพงดำ ลำโพงม่วง) ลำโพงฝรั่ง หรือที่มีชื่อเรียกในประเทศอื่นว่า จิมสันวีด (Jimson weed) เดวิลส์แอปเปิล (Devil's apple) กรีนดรา กอน (Green dragon) ซอมบี้สควิดคัมเบอร์ (Zombie's cucumber) มูนวีด (Moon weed) ทรัมเป็ตลิลลี่ (Trumpet lily) สติงกีวีด (Stinkweed)	ทั้งต้น (Whole plant)
๒๘.	<i>Delphinium staphisagria</i> L.	สเตเวเซครอ (Stavesacre)	เมล็ด (Seed)
๒๙.	<i>Digitalis</i> spp. ซึ่งมีสารกลุ่มคาร์ดิโนไลด์ (Cardenolides) ได้แก่ <i>Digitalis purpurea</i> <i>Digitalis lanata</i>	ปลอกนิ้วเทพี หรือที่มีชื่อเรียกในประเทศอื่นว่า คอมมอนด์ฟ็อกซ์โกลฟ	ทั้งต้น (Whole plant)
๓๐.	<i>Drimia maritima</i> (L.) Stearn ชื่อพ้อง: <i>Urginea maritima</i> (L.) Baker	ซีสควิลล์ (Sea squill) เรดสควิลล์ (Red squill) ซีอันยัน (Sea onion) สควิลล์ (Squill)	หัว (Bulb)
๓๑.	<i>Dryobalanops sumatrensis</i> (J.F.Gmel.) Kosterm. ชื่อพ้อง: <i>Dryobalanops aromatica</i> C.F. Gaertn. <i>Dryobalanops lanceolata</i> Burck	กาเปอร์ (Kapur) บอร์เนียวแคมเฟอร์ (Borneo camphor) มาเลย์แคมเฟอร์ (Malay camphor) สุมาตราแคมเฟอร์ (Sumatra camphor)	ทั้งต้น (Whole plant)
๓๒.	<i>Dryopteris filix-mas</i> (L.) Schott	เมลเฟิร์น (Male fern) แอสพิเดียม (Aspidium) เมลชิลด์เฟิร์น (Male shield fern)	ทั้งต้น (Whole plant)
๓๓.	<i>Euphorbia antiquorum</i> L. <i>Euphorbia trigona</i> Mill.	สลัดไต่ป่า สลัดไต่บ้าน สลัดไต่ หรือที่มีชื่อเรียกในประเทศอื่นว่า ไทรแองกูลาร์สเปิร์จ (Triangular spurge)	ทั้งต้น (Whole plant)
๓๔.	<i>Excoecaria agallocha</i> L.	ตาตุ่มทะเล หรือที่มีชื่อเรียกในประเทศอื่นว่า	ทั้งต้น (Whole plant)

ลำดับ	ชื่อพืช สัตว์ หรือส่วนของพืชหรือสัตว์		ส่วนของพืชหรือสัตว์
	ชื่อวิทยาศาสตร์	ชื่อสามัญ	
		ไบลนด์ติ้งทรี (Blinding tree)	
๓๕.	<i>Fritillaria</i> spp.	ฟริทิลลารีบัลบ์ (Fritillary bulb) ขวนป่วย	หัวแห้ง (Dried bulb)
๓๖.	<i>Garcinia elliptica</i> Wall. ex Wight <i>Garcinia hanburyi</i> Hook.f. <i>Garcinia morella</i> (Gaertn.) Desr	รง รงทอง แกมโบจ (Gamboge)	ทั้งต้น (Whole plant)
๓๗.	<i>Gelsemium sempervirens</i> (L.) J.St.-Hil. <i>Gelsemium elegans</i> (Gardner & Chapm.) Benth	มะเค็ด มะลิเหลือง มะลิป่า มะลิกินตาย หรือที่มีชื่อเรียกในประเทศอื่นว่า ปะหล่องเท (Palaung thay) เยลโลว์เจสซามีน (Yellow jessamine) ช้วนาคั่ว ฮาร์ทเบรกกราสส์ (Heartbreak grass)	ทั้งต้น (Whole plant)
๓๘.	<i>Gluta usitata</i> (Wall.) Ding Hou ชื่อพ้อง : <i>Melanorrhoea usitata</i> Wall.	รักดำ รักใหญ่ รักหลวง หรือที่มีชื่อเรียกในประเทศอื่นว่า วานิชทรี (Vanish tree) แล็กเกอร์ทรี	น้ำยาง (Latex)
๓๙.	<i>Hyoscyamus muticus</i> L. <i>Hyoscyamus niger</i> L.	เฮนเบน (Henbane) เฮนเบลน (Henblain) จัสควาอิม (Jusquaim)	ทั้งต้น (Whole plant)
๔๐.	<i>Jatropha multifida</i> L.	มะละกอฝรั่ง ผีนตัน หรือที่มีชื่อเรียกในประเทศอื่นว่า คอรัลบุช (Coral bush) คอรัลแพลนต (Coral plant) ฟิชกินนัต (Physic nut) กัวเตมาลารูบาร์บ (Guatemala rhubarb)	ผล (Fruit) เมล็ด (Seed)
๔๑.	<i>Juniperus sabina</i> L.	แซฟวิน (Savin) แซฟวิน (Savine)	ทั้งต้น (Whole plant)
๔๒.	<i>Lantana camara</i> L.	ผกากรอง หรือที่มีชื่อเรียกในประเทศอื่นว่า เทมเบลกัน (Tembelekan) (ทาฮียายัม (Tahi ayam))	ทั้งต้น (Whole plant)
๔๓.	<i>Larrea tridentata</i> (Sessé & Moc. ex DC.) Coville <i>Larrea Mexicana</i> Moric	แซพาร์รัล (Chaparral)	ทั้งต้น (Whole plant)
๔๔.	<i>Lobelia nicotianifolia</i> Roth ex Schult.	พระจันทร์ครึ่งซีก บัวครึ่งซีก บัวกึ้นัย หรือที่มีชื่อ	ทั้งต้น (Whole plant)

ลำดับ	ชื่อพืช สัตว์ หรือส่วนของพืชหรือสัตว์		ส่วนของพืชหรือสัตว์
	ชื่อวิทยาศาสตร์	ชื่อสามัญ	
	<i>Lobelia inflata</i> L. <i>Lobelia chinensis</i> Lour. <i>Lobelia tupa</i> L.	เรียกในประเทศอื่นว่า อินเดียนโทแบกโก (Indian tobacco)	
๔๕.	<i>Lytta vesicatoria</i> Linn.	แมลงวันสเปน หรือที่มีชื่อเรียกในประเทศอื่นว่า สเปนิกฟลาย (Spanish fly)	ทั้งตัว (Whole body)
๔๖.	<i>Magnolia officinalis</i> Rehder&E.H.Wilson	ฮูโป (Houpo) ฮูโปฮัว (Houpohua) แลมป์โพลด์ (Lamp post) ออฟฟิซินัลแมกโนเลีย (Officinal magnolia)	ทั้งต้น (Whole plant)
๔๗.	<i>Melaleuca alternifolia</i> [Maiden & Betche] Cheel	ทีทรี (Tea tree)	ใบ (Leaf) ปลายราก (Terminal branch) (น้ำมันทีทรี (Tea tree oil))
๔๘.	<i>Mitragyna speciosa</i> (Korth.) Havil.	กระท่อม	ทั้งต้น (Whole plant)
๔๙.	<i>Mylabris phalerata</i> Pall. <i>Mylabris cichorii</i> Linnaeus	ด้วงน้ำมัน ด้วงน้ำมันเสือเหลือง หรือที่มีชื่อเรียกในประเทศอื่นว่า บลิสเตอร์บีเทิล (Blister beetle) ไมลาบริส (Mylabris)	ซากแห้ง (Dried body)
๕๐.	<i>Nerium oleander</i> L. ชื่อพ้อง : <i>Nerium indicum</i> Mill.	อีโถ หรือที่มีชื่อเรียกในประเทศอื่นว่า โอลีแอนเดอร์ (Indian oleander) เอกไซล์ทรี (Exile tree)	ทั้งต้น (Whole plant)
๕๑.	<i>Nicotiana tabacum</i> L.	ยาสูบ ยาเส้น ยาฉุน หรือที่มีชื่อเรียกในประเทศอื่นว่า โทแบกโก (Tobacco)	ใบ (Leaf)
๕๒.	<i>Papaver</i> spp. ประกอบด้วยมอร์ฟีน (Morphine) และอนุพันธ์ของมอร์ฟีน และโคเดอีน (Codeine)	ฝิ่น หรือที่มีชื่อเรียกในประเทศอื่นว่า โอเปียมพ็อบปี (Opium poppy)	ทั้งต้น (Whole plant)
๕๓.	<i>Pausinystalia johimbe</i> (K.Schum.) Pierre ex Beille	โยฮิมเบ (Yohimbe)	เปลือก (Bark)
๕๔.	<i>Physostigma venenosum</i> Balf.	คาลาบาร์บี (Calabar bean)	เมล็ด (Seed)
๕๕.	<i>Pilocarpus microphyllus</i> Stapf ex	แจบอแรนดิ (Jaborandi)	ทั้งต้น (Whole plant)

ลำดับ	ชื่อพืช สัตว์ หรือส่วนของพืชหรือสัตว์		ส่วนของพืชหรือสัตว์
	ชื่อวิทยาศาสตร์	ชื่อสามัญ	
	Wardleworth <i>Pilocarpus jaborandi</i> Holmes <i>Pilocarpus pinnatifolius</i> Lem.		
๕๖.	<i>Piper methysticum</i> G. Forst.	คาวาคาวา (Kava kava)	ทั้งต้น (Whole plant)
๕๗.	<i>Plumbago zeylanica</i> L.	เจตมูลเพลิงขาว หรือที่มีชื่อเรียกในประเทศอื่นว่า ไวต์เลดเวิร์ต (White leadwort)	ราก (Root)
๕๘.	<i>Plumbago indica</i> L.	เจตมูลเพลิงแดง หรือที่มีชื่อเรียกในประเทศอื่นว่า โรส-คัลเลอร์ดเลดเวิร์ต (Rose-coloured leadwort)	ราก (Root) เปลือกราก (Root bark)
๕๙.	<i>Podophyllum emodi</i> Wall. ex Hook.f. & Thomson <i>Podophyllum peltatum</i> L.	อินเดียนเมย์แอปเปิล อเมริกันเมย์แอปเปิล (American mayapple) แมนเดรก (Mandrake)	ราก (Root) ใบ (Leaf)
๖๐.	<i>Psilocybe cubensis</i> (Earle) Singer	เห็ดขี้ควาย เห็ดขี้วัว หรือที่มีชื่อเรียกในประเทศอื่น ว่า โกลด์แคปส์ (Gold caps) ชrooms (Shrooms) แมจิกมึชrooms (Magic mushrooms) เซครีดมึชrooms (Sacred mushrooms)	ทั้งต้น (Whole plant)
๖๑.	<i>Punica granatum</i> L.	ทับทิม หรือที่มีชื่อเรียกในประเทศอื่นว่า พอมี่แกรเนต (Pomegranate)	เปลือกลำต้น (Stem bark) เปลือกราก (Root bark)
๖๒.	<i>Rauwolfia serpentina</i> (L.) Benth. ex Kurz ชื่อพ้อง : <i>Ophioxylon serpentinum</i> L. <i>Rauwolfia vomitoria</i> Afzel	ระย่อม ระย่อมตีนหมา หรือที่มีชื่อเรียกในประเทศ อื่นว่า เราวอลเฟีย (Rauwolfia) อินเดียสเนกรูต (Indian snakeroot) สเนกรูต (Snakeroot)	ทั้งต้น (Whole plant)
๖๓.	<i>Sanguinaria canadensis</i> L.	บลัดรูต (Bloodroot) อินเดียเพนต์ (Indian paint)	ราก (Root) เหง้า (Rhizome)
๖๔.	<i>Schoenocaulon officinale</i> (Schltdl. & Cham.) A. Gray	ซาบาดิลลา (Sabadilla)	เมล็ด (Seed)

ลำดับ	ชื่อพืช สัตว์ หรือส่วนของพืชหรือสัตว์		ส่วนของพืชหรือสัตว์
	ชื่อวิทยาศาสตร์	ชื่อสามัญ	
๖๕.	<i>Senecio aureus</i> L. <i>Senecio jacobaea</i> L. <i>Senecio bicolor</i> Sch.Bip. <i>Senecio nemorensis</i> L. <i>Senecio vulgaris</i> L. <i>Senecio longilobus</i> Benth. <i>Senecio scandens</i> Buch.-Ham. ex D.Don	กลุ่มไม้ประดับพวกสร้อยทอง สุวรรณณา ช่อสุวรรณ ขางย้อย ไซ่ขาง	ทั้งต้น (Whole plant)
๖๖.	<i>Sophora tomentosa</i> L.	สารพัดพิษ หรือที่มีชื่อเรียกในประเทศอื่นว่า ซีโคสต์- ลาเบอร์นัม (Sea coast- Laburnum) ซิลเวอร์บุช (Silver Bush)	เมล็ด (Seed)
๖๗.	<i>Spigelia marilandica</i> L.	เวิร์มกราสส์ (Worm grass) ฟิงก์รูต (Pinkroot)	ทั้งต้น (Whole plant)
๖๘.	<i>Stephania tetrandra</i> S. Moore	แฟงจี (Fang ji) เฟินแฟงจี (Fen fang ji) แอนแฟงจี (Han fang ji) สเตฟาเนีย-รูต (Stephania-root)	ราก (Root)
๖๙.	<i>Strophanthus</i> spp. ซึ่งมีสาร กลุ่มสโตรแฟนทัสแอลคาลอยด์ (Strophanthus alkaloids) ได้แก่ <i>Strophanthus caudatus</i> <i>Strophanthus gratus</i> <i>Strophanthus wallichii</i> <i>Strophanthus kombe</i> <i>Strophanthus gardeniiflorus</i>	ยางนองเถา บานทนหอมปิ้งง แยมปิ้งง มังกรเหลือง มังกรแดง หรือที่มีชื่อเรียกในประเทศอื่นว่า คอมบี (Kombe) การ์ดีเนียโอลีแอนเดอร์ (Gardenia oleander) ไคลมบิงโอลีแอนเดอร์ (Climbing oleander)	เมล็ด (Seed)
๗๐.	<i>Strychnos nux-vomica</i> L. <i>Strychnos ignatii</i> P.J. Bergius <i>Strychnos lucida</i> R.Br. <i>Strychnos roberans</i> A.W.Hill	โกฐกะกลิ้ง แสลงใจ ตูมกาแดง พญามือเหล็ก พญามือเหล็กเถา หรือที่มีชื่อเรียกในประเทศอื่นว่า นัคซ์-โวมิกา (Nux-vomica) อิกนาเทียสปีน (Ignatius bean)	ผล (Fruit) เมล็ด (Seed)
๗๑.	<i>Symphytum officinale</i> L.	คอมฟรีย์ (Comfrey)	ทั้งต้น (Whole plant)

ลำดับ	ชื่อพืช สัตว์ หรือส่วนของพืชหรือสัตว์		ส่วนของพืชหรือสัตว์
	ชื่อวิทยาศาสตร์	ชื่อสามัญ	
	<i>Symphytum asperum</i> Lepech. <i>Symphytum x uplandicum</i> Nyman <i>Symphytum peregrinum</i> Ledeb.		
๗๒.	<i>Veratrum viride</i> Aiton <i>Veratrum album</i> L. <i>Veratrum mengtzeanum</i> O.Loos. <i>Veratrum nigrum</i> L. <i>Veratrum stenophyllum</i> Diels <i>Veratrum maackii</i> Regel <i>Veratrum dahuricum</i> (Turcz.) O.Loos. <i>Veratrum grandiflorum</i> (Maxim.ex Miq.) O.Loos. <i>Veratrum taliense</i> O.Loos.	อเมริกันเฮลเลบอร์ (American hellebore) อินเดีย นโปค (Indian poke) อินเดียเฮลเลบอร์ (Indian hellebore) ฟอลส์เฮลเลบอร์ (False hellebore) กรีนฟอลส์เฮลเลบอร์ (Green false hellebore) ไวต์เฮลเลบอร์ (White hellebore)	ทั้งต้น (Whole plant)
๗๓.	<i>Vinca minor</i> L.	เลสเซอร์เพอริวังกิล (Lesser periwinkle)	ทั้งต้น (Whole plant)

(สำเนา)

ประกาศกระทรวงสาธารณสุข

(ฉบับที่ 379) พ.ศ. 2559

เรื่อง ยกเลิกประกาศกระทรวงสาธารณสุข (ฉบับที่ 359) พ.ศ. 2556 เรื่อง ชัยคลาเมต

เนื่องด้วยประกาศกระทรวงสาธารณสุขว่าด้วยเรื่อง วัตถุเจือปนอาหาร ได้ปรับปรุงข้อกำหนดการใช้วัตถุเจือปนอาหารซึ่งรวมถึงกรดซัลฟามิก และเกลือโซเดียมหรือเกลือแคลเซียมของกรดซัลฟามิกไว้แล้ว ดังนั้นจึงเป็นการสมควรยกเลิกประกาศกระทรวงสาธารณสุข (ฉบับที่ 359) พ.ศ. 2556 เรื่อง ชัยคลาเมต

อาศัยอำนาจตามความในมาตรา 5 วรรคหนึ่ง และมาตรา 6(1) (2) (4) (5) (6) (7) (9) และ (10) แห่งพระราชบัญญัติอาหาร พ.ศ. 2522 รัฐมนตรีว่าการกระทรวงสาธารณสุขออกประกาศไว้ ดังต่อไปนี้

ข้อ 1 ให้ยกเลิกประกาศกระทรวงสาธารณสุข (ฉบับที่ 359) พ.ศ. 2556 เรื่อง ชัยคลาเมต ลงวันที่ 8 กรกฎาคม พ.ศ. 2556

ข้อ 2 ประกาศนี้ ให้ใช้บังคับตั้งแต่วันถัดจากวันประกาศในราชกิจจานุเบกษาเป็นต้นไป

ประกาศ ณ วันที่ 3 พฤศจิกายน พ.ศ. 2559

ปิยะสกล สกลสัตยาทร

รัฐมนตรีว่าการกระทรวงสาธารณสุข

(คัดจากราชกิจจานุเบกษา ฉบับประกาศและงานทั่วไป เล่ม 133 ตอนพิเศษ 298 ง ลงวันที่ 20 ธันวาคม พ.ศ. 2559)

(สำเนา)

ประกาศกระทรวงสาธารณสุข

(ฉบับที่ 380) พ.ศ. 2559

เรื่อง ยกเลิกประกาศกระทรวงสาธารณสุข (ฉบับที่ 360) พ.ศ. 2556 เรื่อง สตีวียอลไกลโคไซด์

เนื่องด้วยประกาศกระทรวงสาธารณสุขว่าด้วยเรื่อง วัตถุเจือปนอาหาร ได้ปรับปรุงข้อกำหนดการใช้วัตถุเจือปนอาหารซึ่งรวมถึงสตีวียอลไกลโคไซด์ไว้แล้ว ดังนั้นจึงเป็นการสมควรยกเลิกประกาศกระทรวงสาธารณสุข (ฉบับที่ 360) พ.ศ. 2556 เรื่อง สตีวียอลไกลโคไซด์

อาศัยอำนาจตามความในมาตรา 5 วรรคหนึ่ง และมาตรา 6(1) (2) (4) (5) (6) (7) (9) และ (10) แห่งพระราชบัญญัติอาหาร พ.ศ. 2522 รัฐมนตรีว่าการกระทรวงสาธารณสุขออกประกาศไว้ ดังต่อไปนี้

ข้อ 1 ให้ยกเลิกประกาศกระทรวงสาธารณสุข (ฉบับที่ 360) พ.ศ. 2556 เรื่อง สตีวียอลไกลโคไซด์ ลงวันที่ 8 กรกฎาคม พ.ศ. 2556

ข้อ 2 ประกาศนี้ ให้ใช้บังคับตั้งแต่วันถัดจากวันประกาศในราชกิจจานุเบกษาเป็นต้นไป

ประกาศ ณ วันที่ 3 พฤศจิกายน พ.ศ. 2559

ปิยะสกล สกลสัตยาทร

รัฐมนตรีว่าการกระทรวงสาธารณสุข

(คัดจากราชกิจจานุเบกษา ฉบับประกาศและงานทั่วไป เล่ม 133 ตอนพิเศษ 298 ง ลงวันที่ 20 ธันวาคม พ.ศ. 2559)

(สำเนา)

ประกาศกระทรวงสาธารณสุข

(ฉบับที่ 381) พ.ศ. 2559

เรื่อง วัตถุเจือปนอาหาร (ฉบับที่ 4)

โดยที่เป็นการสมควรปรับปรุงประกาศกระทรวงสาธารณสุขว่าด้วยเรื่อง วัตถุเจือปนอาหาร ซึ่งรวมถึงซัลโฟนาเมตและสตีวียอลไกลโคไซด์ เกี่ยวกับข้อกำหนดการใช้ให้มีความเหมาะสมตามความจำเป็นทางด้านเทคโนโลยีการผลิตอาหารและเพิ่มประสิทธิภาพในการคุ้มครองความปลอดภัยของผู้บริโภคให้มากยิ่งขึ้น

อาศัยอำนาจตามความในมาตรา 5 วรรคหนึ่ง และมาตรา 6 (1) (2) (4) (5) (6) (7) (9) และ (10) แห่งพระราชบัญญัติอาหาร พ.ศ. 2522 รัฐมนตรีว่าการกระทรวงสาธารณสุข ออกประกาศไว้ดังต่อไปนี้

ข้อ 1 ให้ยกเลิกความในข้อ 6 ของประกาศกระทรวงสาธารณสุข (ฉบับที่ 281) พ.ศ. 2547 เรื่อง วัตถุเจือปนอาหาร ลงวันที่ 18 สิงหาคม พ.ศ. 2547 และให้ใช้ความต่อไปนี้แทน

“ข้อ 6 การใช้วัตถุเจือปนอาหาร ต้องใช้ตามชื่อวัตถุเจือปนอาหาร หมวดอาหารหรือชนิดอาหาร หน้าที่ทางด้านเทคโนโลยีการผลิต และปริมาณสูงสุดที่อนุญาตที่กำหนดไว้ตามบัญชีหมายเลข 1 โดยมีคำอธิบายเพิ่มเติมตามบัญชีหมายเลข 2 แนบท้ายประกาศนี้

การใช้วัตถุเจือปนอาหารที่มีการกำหนดปริมาณสูงสุดที่อนุญาตเป็นตัวเลขในกลุ่มหน้าที่เดียวกันรวมกันตั้งแต่สองชนิดขึ้นไป จะต้องมีผลรวมของสัดส่วนของปริมาณการใช้วัตถุเจือปนอาหารต่อปริมาณสูงสุดที่อนุญาตของวัตถุเจือปนอาหารแต่ละชนิดไม่เกินหนึ่ง”

ข้อ 2 ให้เพิ่มความต่อไปนี้เป็นข้อ 6/1 ของประกาศกระทรวงสาธารณสุข (ฉบับที่ 281) พ.ศ. 2547 เรื่อง วัตถุเจือปนอาหาร ลงวันที่ 18 สิงหาคม พ.ศ. 2547

“ข้อ 6/1 กรณีการใช้วัตถุเจือปนอาหารที่แตกต่างไปจากข้อ 6 ต้องได้รับความเห็นชอบจากสำนักงานคณะกรรมการอาหารและยา โดยจะต้องผ่านการประเมินความปลอดภัย ดังนี้

(1) ต้องเป็นวัตถุเจือปนอาหารที่มีข้อกำหนดคุณภาพหรือมาตรฐานและค่าความปลอดภัยไว้แล้วอย่างสมบูรณ์ตามที่กำหนดไว้ใน Codex Advisory Specification for the Identity and Purity of Food Additives ฉบับล่าสุด หรือ ประกาศสำนักงานคณะกรรมการอาหารและยาว่าด้วยเรื่องข้อกำหนดคุณภาพหรือมาตรฐานของวัตถุเจือปนอาหาร

(2) ผ่านการประเมินการได้รับสัมผัสวัตถุเจือปนอาหาร

(3) มีเอกสารวิชาการหรือผลการศึกษาวิจัยที่น่าเชื่อถือซึ่งสนับสนุนความจำเป็นทางด้านเทคโนโลยีการผลิตและประสิทธิภาพของวัตถุเจือปนอาหารนั้นๆ ในผลิตภัณฑ์อาหารที่จะเสนอขอใช้

(4) มีกฎหมายหรือกฎระเบียบฉบับล่าสุดของประเทศที่มีระบบประเมินความปลอดภัยที่น่าเชื่อถือตั้งแต่ 2 ประเทศขึ้นไปที่ยอมรับการใช้วัตถุเจือปนอาหารนั้นๆ ในผลิตภัณฑ์อาหารที่จะเสนอขอใช้”

ข้อ 3 ให้เพิ่มความต่อไปนี้เป็นข้อ 6/2 ของประกาศกระทรวงสาธารณสุข (ฉบับที่ 281) พ.ศ. 2547 เรื่อง วัตถุเจือปนอาหาร ลงวันที่ 18 สิงหาคม พ.ศ. 2547

“ข้อ 6/2 การใช้วัตถุเจือปนอาหารตามข้อ 6 และ ข้อ 6/1 ไม่ใช้บังคับสำหรับอาหารควบคุมเฉพาะ หรืออาหารที่กำหนดคุณภาพหรือมาตรฐานซึ่งได้มีประกาศกระทรวงสาธารณสุข กำหนดการใช้วัตถุเจือปนอาหารไว้แล้วเป็นการเฉพาะ”

ข้อ 4 ให้ยกเลิกข้อ 7 ของประกาศกระทรวงสาธารณสุข (ฉบับที่ 281) พ.ศ. 2547 เรื่อง วัตถุเจือปนอาหาร ลงวันที่ 18 สิงหาคม พ.ศ. 2547

ข้อ 5 ให้ผู้ผลิตหรือผู้นำเข้าอาหารที่ได้รับอนุญาตอยู่ก่อนวันที่ประกาศนี้ใช้บังคับต้องปฏิบัติให้ถูกต้องตามประกาศฉบับนี้ภายในสองปีนับแต่วันที่ประกาศนี้ใช้บังคับ

ข้อ 6 ประกาศนี้ ให้ใช้บังคับตั้งแต่วันถัดจากวันประกาศในราชกิจจานุเบกษาเป็นต้นไป

ประกาศ ณ วันที่ 10 ตุลาคม พ.ศ. 2559

ปิยะสกล สกลสัตยาทร

รัฐมนตรีว่าการกระทรวงสาธารณสุข

(คัดจากราชกิจจานุเบกษา ฉบับประกาศและงานทั่วไป เล่ม 133 ตอนพิเศษ 298 ง ลงวันที่ 20 ธันวาคม พ.ศ. 2559)

บัญชีหมายเลข ๑

แนบท้ายประกาศกระทรวงสาธารณสุข (ฉบับที่ ๓๘๑) พ.ศ. ๒๕๕๙ เรื่อง วัตถุเจือปนอาหาร (ฉบับที่ ๕)

ACESULFAME POTASSIUM (แอสซึลเฟมโปแทสเซียม)

INS: 950

ชื่ออื่น: Acesulfame K

หน้าที่: สารเพิ่มรสชาติ, สารให้ความหวาน

รหัสของ หมวดอาหาร	หมวดอาหาร	ปริมาณสูงสุดที่ อนุญาต (มก./กก.)	เงื่อนไข	ปีที่รับค่า กำหนด
01.1.4	เครื่องดื่มที่มีนมเป็นส่วนประกอบหลัก	350	161,188,TH1	2559
01.3.2	ผลิตภัณฑ์ที่ใช้เติมในเครื่องดื่ม	2000	161,188	2559
01.4.4	ผลิตภัณฑ์เลียนแบบครีม	1000	161,188	2559
01.5.2	ผลิตภัณฑ์เลียนแบบนมผงและผลิตภัณฑ์ เลียนแบบครีมผง (ไม่ปรุงแต่ง)	1000	161,188	2559
01.6.5	ผลิตภัณฑ์เลียนแบบเนยแข็ง	350	161,188	2559
01.7	ขนมหวานที่มีนมเป็นส่วนประกอบหลัก	350	161,188	2559
02.3	ผลิตภัณฑ์อิมัลชันประเภทน้ำมันในน้ำ	1000	161,188	2559
02.4	ขนมหวานที่มีไขมันเป็นส่วนประกอบหลัก	350	161,188	2559
03.0	ไอศกรีมหวานเย็น	800	161,188	2559
04.1.2.1	ผลไม้แช่เยือกแข็ง	500	161,188	2559
04.1.2.2	ผลไม้แห้ง	500	161,188	2559
04.1.2.3	ผลไม้ในน้ำส้มสายชู น้ำมัน หรือน้ำเกลือ	200	161,188	2559
04.1.2.4	ผลไม้ที่ผ่านกรรมวิธีแคนนิ่ง	350	161,188	2559
04.1.2.6	ผลิตภัณฑ์ที่มีผลไม้เป็นส่วนประกอบหลัก สำหรับใช้ทาหรือป้าย	1000	161,188	2559
04.1.2.7	ผลไม้แช่อิ่มชนิดแห้ง	500	161,188	2559
04.1.2.8	ผลไม้แปรสภาพเพื่อใช้ประกอบอาหาร	350	161,188	2559
04.1.2.9	ขนมหวานที่มีผลไม้เป็นส่วนประกอบหลัก	350	161,188	2559
04.1.2.10	ผลไม้หมักดอง	350	161,188	2559
04.1.2.11	ไส้ขนมที่ทำจากผลไม้	350	161,188	2559
04.1.2.12	ผลไม้ปรุงสุก	500	161,188	2559
04.2.2.3	ผัก สำหรับย่อยทะเล ในน้ำส้มสายชู น้ำมัน น้ำเกลือ หรือซอสถั่วเหลือง	200	144,188	2559
04.2.2.4	ผัก สำหรับย่อยทะเล ที่ผ่านกรรมวิธีแคนนิ่ง	350	161,188	2559
04.2.2.5	ผัก สำหรับย่อยทะเล นัทและเมล็ด ที่บดละเอียด และสำหรับใช้ทาหรือป้าย	1000	188	2559
04.2.2.6	ผัก สำหรับย่อยทะเล นัทและเมล็ด ที่บดและ เพื่อใช้ประกอบอาหาร	350	161,188	2559
04.2.2.7	ผัก สำหรับย่อยทะเล ดอง	1000	188	2559
05.1.1	โกโก้ผง โกโก้แอส หรือโกโก้เค้ก	350	97,188,XS141	2559
05.1.2	โกโก้ไซรป์	350	97,161,188	2559
05.1.3	ผลิตภัณฑ์โกโก้ ที่ใช้สำหรับทาหรือป้าย หรือเป็นไส้ขนม	1000	161,188,XS86	2559
05.1.4	ผลิตภัณฑ์โกโก้ และผลิตภัณฑ์ช็อกโกแลต	500	161,188,TH2	2559
05.1.5	ผลิตภัณฑ์เลียนแบบช็อกโกแลต	500	161,188	2559

ACESULFAME POTASSIUM (แอสซึลเฟมโพแทสเซียม)

รหัสของ หมวดอาหาร	หมวดอาหาร	ปริมาณสูงสุดที่ อนุญาต (มก./กก.)	เงื่อนไข	ปีที่รับค่า กำหนด
05.2.1	ลูกกวาดชนิดแข็ง	500	156,161,188	2559
05.2.2	ลูกกวาดชนิดนุ่ม	1000	157,161,188	2559
05.2.3	นูกัดและมาร์ซิแพน	1000	161,188	2559
05.3	หมากฝรั่ง	5000	161,188	2559
05.4	ผลิตภัณฑ์ใช้เคลือบหรือแต่งหน้าขนม และซอสหวาน	500	161,188	2559
06.3	ผลิตภัณฑ์ธัญชาติสำหรับอาหารเช้า	1200	161,188	2559
06.5	ขนมหวานที่มีธัญชาติและสตาร์ชเป็น ส่วนประกอบหลัก	350	161,188	2559
07.1	ขนมปังและขนมอบชนิดไม่หวาน และ ส่วนผสมสำเร็จรูป	1000	161,188	2559
07.2	ขนมอบที่มีการปรุงแต่งรสชาติ และส่วนผสม สำเร็จรูป	1000	165,188	2559
09.2	สแตว์น้ำและผลิตภัณฑ์สแตว์น้ำที่ผ่านกรรมวิธี	200	144,188,XS311	2559
09.3	สแตว์น้ำและผลิตภัณฑ์สแตว์น้ำที่ผ่าน กระบวนการกึ่งถนอมอาหาร	200	144,188	2559
09.4	สแตว์น้ำและผลิตภัณฑ์สแตว์น้ำที่ผ่าน กระบวนการถนอมอาหาร หรือผ่านกรรมวิธี แคนนิง	200	144,188	2559
10.4	ขนมหวานที่มีไข่เป็นส่วนประกอบหลัก	350	161,188	2559
11.4	น้ำตาลและไซรัปชนิดอื่นที่ใส้ราดหรือ แต่งหน้าขนม	1000	159,188	2559
11.6	วัตถุให้ความหวานแทนน้ำตาล	ปริมาณที่เหมาะสม	188	2559
12.2	สมุนไพร เครื่องเทศ และเครื่องปรุงรส	2000	161,188	2559
12.3	น้ำส้มสายชูหมัก	2000	161,188	2559
12.4	มัสดาร์ด	350	188	2559
12.5	ซูป	110	161,188,XS117	2559
12.6	ซอสและผลิตภัณฑ์ทำนองเดียวกัน	1000	188	2559
12.7	สลัด และผลิตภัณฑ์ทาแซนวิช	350	161,188	2559
13.3	อาหารทางการแพทย์	500	188	2559
13.4	อาหารสำหรับผู้ที่ต้องการควบคุมน้ำหนัก	450	188	2559
13.5	อาหารมีวัตถุประสงค์เฉพาะทางด้าน โภชนาการ	450	188	2559
13.6	ผลิตภัณฑ์เสริมอาหาร	2000	188	2559
14.1.3.1	น้ำผลไม้ชนิดเนคต้า	350	188	2559
14.1.3.2	น้ำผักชนิดเนคต้า	350	161,188	2559
14.1.3.3	น้ำผลไม้เนคต้าเข้มข้น	350	127,188	2559
14.1.3.4	น้ำผักเนคต้าเข้มข้น	350	127,161,188	2559
14.1.4	เครื่องดื่มแต่งกลิ่นรส	500	161,188,TH3	2559

ACESULFAME POTASSIUM (แอสซัลเฟมโพแทสเซียม)

รหัสของ หมวดอาหาร	หมวดอาหาร	ปริมาณสูงสุดที่ อนุญาต (มก./กก.)	เงื่อนไข	ปีที่รับค่า กำหนด
14.1.5	กาแฟ เครื่องดื่มแทนกาแฟ ชา เครื่องดื่ม สมุนไพร และเครื่องดื่มจากธัญชาติชนิดต่างๆ ไม่รวมโกโก้	600	160,161,188	2559
14.2.7	เครื่องดื่มแอลกอฮอล์ที่แต่งกลิ่นรส	350	188	2559
15.0	ขนมขบเคี้ยว	350	188	2559

ACETIC ACID, GLACIAL (กรดแอสติติก)

INS: 260 ชื่ออื่น: Acetic acid; Ethanoic acid

หน้าที่: สารควบคุมความเป็นกรด, สารกันเสีย

รหัสของ หมวดอาหาร	หมวดอาหาร	ปริมาณสูงสุดที่ อนุญาต (มก./กก.)	เงื่อนไข	ปีที่รับค่า กำหนด
01.1.4	เครื่องดื่มที่มีนมเป็นส่วนประกอบหลัก	ปริมาณที่เหมาะสม		2559
01.3	นมข้น และผลิตภัณฑ์ที่ใช้เติมในเครื่องดื่ม (ไม่ปรุงแต่ง)	ปริมาณที่เหมาะสม		2559
01.4.3	คลอตเตดครีม (ไม่ปรุงแต่ง)	ปริมาณที่เหมาะสม		2559
01.4.4	ผลิตภัณฑ์เลียนแบบครีม	ปริมาณที่เหมาะสม		2559
01.5	นมผง ครีมผง ผลิตภัณฑ์เลียนแบบนมผง และผลิตภัณฑ์เลียนแบบครีมผง (ไม่ปรุงแต่ง)	ปริมาณที่เหมาะสม		2559
01.6.1	เนยแข็งไม่บ่ม	ปริมาณที่เหมาะสม		2559
01.6.2	เนยแข็งบ่ม	ปริมาณที่เหมาะสม		2559
01.6.4	โพรเซสชีส	ปริมาณที่เหมาะสม		2559
01.6.5	ผลิตภัณฑ์เลียนแบบเนยแข็ง	ปริมาณที่เหมาะสม		2559
01.6.6	เวย์โปรตีนชีส	ปริมาณที่เหมาะสม		2559
01.7	นมหวานที่มีนมเป็นส่วนประกอบหลัก	ปริมาณที่เหมาะสม		2559
01.8.1	เวย์และผลิตภัณฑ์เวย์ ชนิดเหลว	ปริมาณที่เหมาะสม		2559
02.2.2	ผลิตภัณฑ์อิมัลชันประเภทน้ำในน้ำมันสำหรับ ใช้ทาหรือป้าย	ปริมาณที่เหมาะสม		2559
02.3	ผลิตภัณฑ์อิมัลชันประเภทน้ำมันในน้ำ	ปริมาณที่เหมาะสม		2559
02.4	นมหวานที่มีไขมันเป็นส่วนประกอบหลัก	ปริมาณที่เหมาะสม		2559
03.0	ไอศกรีมหวานเย็น	ปริมาณที่เหมาะสม		2559
04.1.2	ผลไม้แปรรูป	ปริมาณที่เหมาะสม		2559
04.2.1.1	ผัก สำหรับยหะเล นัทและเมล็ด ชนิดสด ที่ไม่ผ่านกระบวนการใดๆ	ปริมาณที่เหมาะสม	262,263	2559
04.2.2.1	ผัก สำหรับยหะเล นัทและเมล็ด แช่เยือกแข็ง	ปริมาณที่เหมาะสม	262,263	2559
04.2.2.2	ผัก สำหรับยหะเล นัทและเมล็ด ที่แห้ง	ปริมาณที่เหมาะสม		2559
04.2.2.3	ผัก สำหรับยหะเล ในน้ำส้มสายชู น้ำมัน น้ำเกลือ หรือซอสถั่วเหลือง	ปริมาณที่เหมาะสม		2559
04.2.2.4	ผัก สำหรับยหะเล ที่ผ่านกรรมวิธีคanning	ปริมาณที่เหมาะสม		2559
04.2.2.5	ผัก สำหรับยหะเล นัทและเมล็ด ที่บดละเอียด และสำหรับใช้ทาหรือป้าย	ปริมาณที่เหมาะสม		2559

ACETIC ACID, GLACIAL (กรดแอซีติก)

รหัสของ หมวดอาหาร	หมวดอาหาร	ปริมาณสูงสุดที่ อนุญาต (มก./กก.)	เงื่อนไข	ปีที่รับค่า กำหนด
04.2.2.6	ผัก สำหรับายทะเล น้ทและเมล็ด ที่บดและ เพื่อใช้ประกอบอาหาร	ปริมาณที่เหมาะสม		2559
04.2.2.7	ผัก สำหรับายทะเล ดอก	ปริมาณที่เหมาะสม		2559
04.2.2.8	ผัก สำหรับายทะเล ปรงสุกหรือทอด	ปริมาณที่เหมาะสม		2559
05.0	ลูกกวาด ลูกอม ซ็อกโกแลต	ปริมาณที่เหมาะสม		2559
06.3	ผลิตภัณฑ์ธัญชาติสำหรับอาหารเข้า	ปริมาณที่เหมาะสม		2559
06.4.3	พาสตา ก๋วยเตี๋ยว และผลิตภัณฑ์ทำนอง เดียวกัน ชนิดกึ่งสำเร็จรูป	ปริมาณที่เหมาะสม		2559
06.5	ขนมหวานที่มีธัญชาติและสตาร์ชเป็น ส่วนประกอบหลัก	ปริมาณที่เหมาะสม		2559
06.6	แป้งใช้ชูปอาหารเพื่อทอด	ปริมาณที่เหมาะสม		2559
06.7	ผลิตภัณฑ์จากข้าวสุกหรือข้าวแปรรูป	ปริมาณที่เหมาะสม		2559
06.8	ผลิตภัณฑ์จากถั่วเหลือง	ปริมาณที่เหมาะสม		2559
07.0	ผลิตภัณฑ์ขนมอบ	ปริมาณที่เหมาะสม		2559
08.2	ผลิตภัณฑ์เนื้อสัตว์ทั้งชิ้นหรือตัดแต่ง และผ่านกรรมวิธี	ปริมาณที่เหมาะสม		2559
08.3	ผลิตภัณฑ์เนื้อสัตว์บดและผ่านกรรมวิธี	ปริมาณที่เหมาะสม		2559
08.4	ไส้สำหรับบรรจุไส้กรอก	ปริมาณที่เหมาะสม		2559
09.2.2	สัตว์น้ำและผลิตภัณฑ์สัตว์น้ำ ชุบแป้ง แช่เยือกแข็ง	ปริมาณที่เหมาะสม	41	2559
09.2.3	สัตว์น้ำและผลิตภัณฑ์สัตว์น้ำ บด แช่เยือกแข็ง	ปริมาณที่เหมาะสม	16	2559
09.2.4	สัตว์น้ำและผลิตภัณฑ์สัตว์น้ำ ปรงสุกหรือทอด	ปริมาณที่เหมาะสม		2559
09.2.5	สัตว์น้ำและผลิตภัณฑ์สัตว์น้ำรมควัน ทำแห้ง หมักดอง หมักเกลือ	ปริมาณที่เหมาะสม	266,267	2559
09.3	สัตว์น้ำและผลิตภัณฑ์สัตว์น้ำที่ผ่าน กระบวนการกึ่งถนอมอาหาร	ปริมาณที่เหมาะสม		2559
09.4	สัตว์น้ำและผลิตภัณฑ์สัตว์น้ำที่ผ่าน กระบวนการถนอมอาหาร หรือผ่านกรรมวิธี แคนนิ่ง	ปริมาณที่เหมาะสม		2559
10.2.1	ผลิตภัณฑ์ไข่ เหลว	ปริมาณที่เหมาะสม		2559
10.2.2	ผลิตภัณฑ์ไข่ แช่เยือกแข็ง	ปริมาณที่เหมาะสม		2559
10.2.3	ผลิตภัณฑ์ไข่ ผงหรือแห้ง	ปริมาณที่เหมาะสม		2559
10.3	ไข่ที่ผ่านกระบวนการถนอมอาหาร	ปริมาณที่เหมาะสม		2559
10.4	ขนมหวานที่มีไข่เป็นส่วนประกอบหลัก	ปริมาณที่เหมาะสม		2559
11.6	วัตถุให้ความหวานแทนน้ำตาล	ปริมาณที่เหมาะสม		2559
12.1.2	สารที่ใช้แทนเกลือ	ปริมาณที่เหมาะสม		2559
12.2.1	สมุนไพรและเครื่องเทศ (เฉพาะเครื่องเทศ)	ปริมาณที่เหมาะสม		2559

ACETIC ACID, GLACIAL (กรดแอซีติก)

รหัสของ หมวดอาหาร	หมวดอาหาร	ปริมาณสูงสุดที่ อนุญาต (มก./กก.)	เงื่อนไข	ปีที่รับค่า กำหนด
12.2.2	เครื่องปรุงรส	ปริมาณที่เหมาะสม		2559
12.3	น้ำส้มสายชูหมัก	ปริมาณที่เหมาะสม		2559
12.4	มันสตาร์ด	ปริมาณที่เหมาะสม		2559
12.5	ซूप	ปริมาณที่เหมาะสม		2559
12.6	ซอสและผลิตภัณฑ์ทำนองเดียวกัน	ปริมาณที่เหมาะสม		2559
12.7	สลัด และผลิตภัณฑ์ทาแซนวิช	ปริมาณที่เหมาะสม		2559
12.8	ยีสต์และผลิตภัณฑ์ทำนองเดียวกัน	ปริมาณที่เหมาะสม		2559
12.9	เครื่องปรุงรสจากถั่วเหลือง	ปริมาณที่เหมาะสม		2559
12.10	ผลิตภัณฑ์โปรตีนชนิดอื่นที่ไม่ใช่โปรตีนจากถั่วเหลือง	ปริมาณที่เหมาะสม		2559
13.2	อาหารเสริมสำหรับทารกและเด็กเล็ก	5000	238	2559
13.3	อาหารทางการแพทย์	ปริมาณที่เหมาะสม		2559
13.4	อาหารสำหรับผู้ที่ต้องการควบคุมน้ำหนัก	ปริมาณที่เหมาะสม		2559
13.5	อาหารมีวัตถุประสงค์เฉพาะทางด้านโภชนาการ	ปริมาณที่เหมาะสม		2559
13.6	ผลิตภัณฑ์เสริมอาหาร	ปริมาณที่เหมาะสม		2559
14.1.4	เครื่องดื่มแต่งกลิ่นรส	ปริมาณที่เหมาะสม		2559
14.1.5	กาแฟ เครื่องดื่มแทนกาแฟ ชา เครื่องดื่มสมุนไพร และเครื่องดื่มจากธัญชาติชนิดต่างๆ ไม่รวมโกโก้	ปริมาณที่เหมาะสม	160	2559
14.2.1	เบียร์และเครื่องดื่มมอลต์	ปริมาณที่เหมาะสม		2559
14.2.2	ไซเดอร์และเพอร์รี่	ปริมาณที่เหมาะสม		2559
14.2.4	ไวน์อื่นที่ไม่ใช่ไวน์องุ่น	ปริมาณที่เหมาะสม		2559
14.2.5	สุราและไวน์ที่ทำจากน้ำผึ้ง	ปริมาณที่เหมาะสม		2559
14.2.6	สุรากลั่นที่มีแรงแอลกอฮอล์เกิน 15 ดีกรี	ปริมาณที่เหมาะสม		2559
14.2.7	เครื่องดื่มแอลกอฮอล์ที่แต่งกลิ่นรส	ปริมาณที่เหมาะสม		2559
15.0	ขนมขบเคี้ยว	ปริมาณที่เหมาะสม		2559
16.0	อาหารเตรียมสำเร็จ	ปริมาณที่เหมาะสม		2559

ACETIC AND FATTY ACID ESTERS OF GLYCEROL (เอสเทอร์ของกลีเซอรอลของกรดแอซีติกและกรดไขมัน)

INS: 472a ชื่ออื่น: Acetic acid esters of mono- and diglycerides; Acetoglycerides; Acetylated mono- and diglycerides
 หน้าที่: อิมัลซิไฟเออร์, สารช่วยจับอนุภาคโลหะ, สารทำให้คงตัว

รหัสของ หมวดอาหาร	หมวดอาหาร	ปริมาณสูงสุดที่ อนุญาต (มก./กก.)	เงื่อนไข	ปีที่รับค่า กำหนด
01.1.4	เครื่องดื่มที่มีนมเป็นส่วนประกอบหลัก	ปริมาณที่เหมาะสม		2559
01.2.1.2	นมหมักที่ผ่านกรรมวิธีฆ่าเชื้อด้วยความร้อนหลังการหมัก (ไม่ปรุงแต่ง)	ปริมาณที่เหมาะสม	234	2559

ACETIC AND FATTY ACID ESTERS OF GLYCEROL (เอสเทอร์ของกลีเซอรอลของกรดแอซีติกและกรดไขมัน)

รหัสของ หมวดอาหาร	หมวดอาหาร	ปริมาณสูงสุดที่ อนุญาต (มก./กก.)	เงื่อนไข	ปีที่รับค่า กำหนด
01.2.2	นมที่ใช้เอนไซม์เรนเน็ต (ไม่ปรุงแต่ง)	ปริมาณที่เหมาะสม		2559
01.3	นมข้น และผลิตภัณฑ์ที่ใช้เติมในเครื่องดื่ม (ไม่ปรุงแต่ง)	ปริมาณที่เหมาะสม		2559
01.4.1	ครีมพาสเจอร์ไรซ์ (ไม่ปรุงแต่ง)	ปริมาณที่เหมาะสม	236	2559
01.4.2	ครีมสเตอริไลซ์ ครีมยูเอชที วิปปิ้งครีม วิปครีม และครีมพรองมันเนย (ไม่ปรุงแต่ง)	ปริมาณที่เหมาะสม		2559
01.4.3	คลอตเตดครีม (ไม่ปรุงแต่ง)	ปริมาณที่เหมาะสม		2559
01.4.4	ผลิตภัณฑ์เลียนแบบครีม	ปริมาณที่เหมาะสม		2559
01.5	นมผง ครีมผง ผลิตภัณฑ์เลียนแบบนมผง และผลิตภัณฑ์เลียนแบบครีมผง (ไม่ปรุงแต่ง)	ปริมาณที่เหมาะสม		2559
01.6.1	เนยแข็งไม่บ่ม	ปริมาณที่เหมาะสม		2559
01.6.2	เนยแข็งบ่ม	ปริมาณที่เหมาะสม		2559
01.6.4	โพรเชสชีส	ปริมาณที่เหมาะสม		2559
01.6.5	ผลิตภัณฑ์เลียนแบบเนยแข็ง	ปริมาณที่เหมาะสม		2559
01.7	ขนมหวานที่มีนมเป็นส่วนประกอบหลัก	ปริมาณที่เหมาะสม		2559
01.8.1	เวย์และผลิตภัณฑ์เวย์ ชนิดเหลว	ปริมาณที่เหมาะสม		2559
02.2.2	ผลิตภัณฑ์อิมัลชันประเภทน้ำในน้ำมันสำหรับ ใช้ทาหรือป้าย	ปริมาณที่เหมาะสม		2559
02.3	ผลิตภัณฑ์อิมัลชันประเภทน้ำมันในน้ำ	ปริมาณที่เหมาะสม		2559
02.4	ขนมหวานที่มีไขมันเป็นส่วนประกอบหลัก	ปริมาณที่เหมาะสม		2559
03.0	ไอศกรีมหวานเย็น	ปริมาณที่เหมาะสม		2559
04.1.2	ผลไม้แปรรูป	ปริมาณที่เหมาะสม		2559
04.2.2.2	ผัก สำหรับายทะเล นัทและเมล็ด ที่แห้ง	ปริมาณที่เหมาะสม		2559
04.2.2.3	ผัก สำหรับายทะเล ในน้ำส้มสายชู น้ำมัน น้ำเกลือ หรือซอสถั่วเหลือง	ปริมาณที่เหมาะสม		2559
04.2.2.4	ผัก สำหรับายทะเล ที่ผ่านกรรมวิธีแคนนิง	ปริมาณที่เหมาะสม		2559
04.2.2.5	ผัก สำหรับายทะเล นัทและเมล็ด ที่บดละเอียด และสำหรับใช้ทาหรือป้าย	ปริมาณที่เหมาะสม		2559
04.2.2.6	ผัก สำหรับายทะเล นัทและเมล็ด ที่บดและ เพื่อใช้ประกอบอาหาร	ปริมาณที่เหมาะสม		2559
04.2.2.8	ผัก สำหรับายทะเล ปรุงสุกหรือทอด	ปริมาณที่เหมาะสม		2559
05.0	ลูกกวาด ลูกอม ซ็อกโกแลต	ปริมาณที่เหมาะสม		2559
06.3	ผลิตภัณฑ์ธัญชาติสำหรับอาหารเข้า	ปริมาณที่เหมาะสม		2559
06.4.1	พาสตา ก๋วยเตี๋ยว และผลิตภัณฑ์ทำนอง เดียวกัน ชนิดสด	ปริมาณที่เหมาะสม	211	2559
06.4.3	พาสตา ก๋วยเตี๋ยว และผลิตภัณฑ์ทำนอง เดียวกัน ชนิดกึ่งสำเร็จรูป	ปริมาณที่เหมาะสม		2559
06.5	ขนมหวานที่มีธัญชาติและสตาร์ชเป็น ส่วนประกอบหลัก	ปริมาณที่เหมาะสม		2559

ACETIC AND FATTY ACID ESTERS OF GLYCEROL (เอสเทอร์ของกลีเซอรอลของกรดแอซีติกและกรดไขมัน)

รหัสของ หมวดอาหาร	หมวดอาหาร	ปริมาณสูงสุดที่ อนุญาต (มก./กก.)	เงื่อนไข	ปีที่รับค่า กำหนด
06.6	แป้งใช้ชุปอาหารเพื่อทอด	ปริมาณที่เหมาะสม		2559
06.7	ผลิตภัณฑ์จากข้าวสาลีหรือข้าวแปรรูป	ปริมาณที่เหมาะสม		2559
06.8	ผลิตภัณฑ์จากถั่วเหลือง	ปริมาณที่เหมาะสม		2559
07.0	ผลิตภัณฑ์ขนมอบ	ปริมาณที่เหมาะสม		2559
08.1.1	เนื้อสัตว์สด ทั้งตัวหรือตัดแต่ง	ปริมาณที่เหมาะสม	16,326	2559
08.1.2	เนื้อสัตว์สด บด	ปริมาณที่เหมาะสม	281	2559
08.2	ผลิตภัณฑ์เนื้อสัตว์ทั้งชิ้นหรือตัดแต่ง และผ่านกรรมวิธี	ปริมาณที่เหมาะสม		2559
08.3	ผลิตภัณฑ์เนื้อสัตว์บดและผ่านกรรมวิธี	ปริมาณที่เหมาะสม		2559
08.4	ไส้สำหรับบรรจุไส้กรอก	ปริมาณที่เหมาะสม		2559
09.2.1	สัตว์น้ำและผลิตภัณฑ์สัตว์น้ำ แช่เยือกแข็ง	ปริมาณที่เหมาะสม	29	2559
09.2.2	สัตว์น้ำและผลิตภัณฑ์สัตว์น้ำ ชุบแป้ง แช่เยือกแข็ง	ปริมาณที่เหมาะสม	16,29	2559
09.2.3	สัตว์น้ำและผลิตภัณฑ์สัตว์น้ำ บด แช่เยือกแข็ง	ปริมาณที่เหมาะสม	16	2559
09.2.4.1	ปลาและผลิตภัณฑ์ปลา ปิ้งสุก	ปริมาณที่เหมาะสม	241	2559
09.2.4.3	สัตว์น้ำและผลิตภัณฑ์สัตว์น้ำ ทอด อบ ปิ้ง ย่าง	ปริมาณที่เหมาะสม	41	2559
09.2.5	สัตว์น้ำและผลิตภัณฑ์สัตว์น้ำรมควัน ทำแห้ง หมักดอง หมักเกลือ	ปริมาณที่เหมาะสม	300	2559
09.3	สัตว์น้ำและผลิตภัณฑ์สัตว์น้ำที่ผ่าน กระบวนการกึ่งถนอมอาหาร	ปริมาณที่เหมาะสม		2559
09.4	สัตว์น้ำและผลิตภัณฑ์สัตว์น้ำที่ผ่าน กระบวนการถนอมอาหาร หรือผ่านกรรมวิธี แคนนิ่ง	ปริมาณที่เหมาะสม		2559
10.2.3	ผลิตภัณฑ์ไข่ ผงหรือแห้ง	ปริมาณที่เหมาะสม		2559
10.3	ไข่ที่ผ่านกระบวนการถนอมอาหาร	ปริมาณที่เหมาะสม		2559
10.4	ขนมหวานที่มีไข่เป็นส่วนประกอบหลัก	ปริมาณที่เหมาะสม		2559
11.4	น้ำตาลและไซรัปชนิดอื่นที่ใช้ราดหรือ แต่งหน้าขนม	ปริมาณที่เหมาะสม	258	2559
11.6	วัตถุที่ทำให้ความหวานแทนน้ำตาล	ปริมาณที่เหมาะสม		2559
12.1.2	สารที่ใช้แทนเกลือ	ปริมาณที่เหมาะสม		2559
12.2.1	สมุนไพรและเครื่องเทศ (เฉพาะเครื่องเทศ)	ปริมาณที่เหมาะสม		2559
12.2.2	เครื่องปรุงรส	ปริมาณที่เหมาะสม		2559
12.3	น้ำส้มสายชูหมัก	ปริมาณที่เหมาะสม		2559
12.4	มีสตาร์ด	ปริมาณที่เหมาะสม		2559
12.5	ซूप	ปริมาณที่เหมาะสม		2559
12.6	ซอสและผลิตภัณฑ์ทำนองเดียวกัน	ปริมาณที่เหมาะสม		2559
12.7	สลัด และผลิตภัณฑ์ทาแซนวิช	ปริมาณที่เหมาะสม		2559
12.8	ยีสต์และผลิตภัณฑ์ทำนองเดียวกัน	ปริมาณที่เหมาะสม		2559
12.9	เครื่องปรุงรสจากถั่วเหลือง	ปริมาณที่เหมาะสม		2559

ACETIC AND FATTY ACID ESTERS OF GLYCEROL (เอสเทอร์ของกลีเซอรอลของกรดแอซิติกและกรดไขมัน)

รหัสของ หมวดอาหาร	หมวดอาหาร	ปริมาณสูงสุดที่ อนุญาต (มก./กก.)	เงื่อนไข	ปีที่รับคำ กำหนด
12.10	ผลิตภัณฑ์โปรตีนชนิดอื่นที่ไม่ใช่โปรตีนจากถั่วเหลือง	ปริมาณที่เหมาะสม		2559
13.2	อาหารเสริมสำหรับทารกและเด็กเล็ก	5000	239,268	2559
13.3	อาหารทางการแพทย์	ปริมาณที่เหมาะสม		2559
13.4	อาหารสำหรับผู้ที่ต้องการควบคุมน้ำหนัก	ปริมาณที่เหมาะสม		2559
13.5	อาหารมีวัตถุประสงค์เฉพาะทางด้านโภชนาการ	ปริมาณที่เหมาะสม		2559
13.6	ผลิตภัณฑ์เสริมอาหาร	ปริมาณที่เหมาะสม		2559
14.1.4	เครื่องตีแป้งกลั่นรส	ปริมาณที่เหมาะสม		2559
14.1.5	กาแฟ เครื่องตีแทนกาแฟ ชา เครื่องตีสมุนไพร์ และเครื่องตีจากธัญชาติชนิดต่างๆ ไม่รวมโกโก้	ปริมาณที่เหมาะสม	160	2559
14.2.1	เบียร์และเครื่องดื่มมอลต์	ปริมาณที่เหมาะสม		2559
14.2.2	ไซเดอร์และเพอร์รี่	ปริมาณที่เหมาะสม		2559
14.2.4	ไวน์อื่นที่ไม่ใช่ไวน์องุ่น	ปริมาณที่เหมาะสม		2559
14.2.5	สุราและไวน์ที่ทำจากน้ำผึ้ง	ปริมาณที่เหมาะสม		2559
14.2.6	สุรากลั่นที่มีแรงแอลกอฮอล์เกิน 15 ดีกรี	ปริมาณที่เหมาะสม		2559
14.2.7	เครื่องดื่มแอลกอฮอล์ที่แต่งกลิ่นรส	ปริมาณที่เหมาะสม		2559
15.0	ขนมขบเคี้ยว	ปริมาณที่เหมาะสม		2559
16.0	อาหารเตรียมสำเร็จ	ปริมาณที่เหมาะสม		2559

ACETYLATED DISTARCH ADIPATE (แอซิทิลเลเทตไดสตาร์ชอะดิเพต)

INS: 1422

ชื่ออื่น: -

หน้าที่: อิมัลซิไฟเออร์, สารทำให้คงตัว, สารเพิ่มความข้นเหนียว

รหัสของ หมวดอาหาร	หมวดอาหาร	ปริมาณสูงสุดที่ อนุญาต (มก./กก.)	เงื่อนไข	ปีที่รับคำ กำหนด
01.1.4	เครื่องตีที่มีนมเป็นส่วนประกอบหลัก	ปริมาณที่เหมาะสม		2559
01.2.1.1	นมหมักที่ไม่ผ่านกรรมวิธีฆ่าเชื้อด้วยความร้อนหลังการหมัก (ไม่ปรุงแต่ง)	ปริมาณที่เหมาะสม	234,235	2559
01.2.1.2	นมหมักที่ผ่านกรรมวิธีฆ่าเชื้อด้วยความร้อนหลังการหมัก (ไม่ปรุงแต่ง)	ปริมาณที่เหมาะสม	234	2559
01.2.2	นมที่ใช้เอนไซม์เรนเนต (ไม่ปรุงแต่ง)	ปริมาณที่เหมาะสม		2559
01.3	นมข้น และผลิตภัณฑ์ที่ใช้เติมในเครื่องตี (ไม่ปรุงแต่ง)	ปริมาณที่เหมาะสม		2559
01.4.1	ครีมพาสเจอร์ไรซ์ (ไม่ปรุงแต่ง)	ปริมาณที่เหมาะสม	236	2559
01.4.2	ครีมสเตอริไลซ์ ครีมยูเอชที วิปปิ้งครีม วิปครีม และครีมพรองมันเนย (ไม่ปรุงแต่ง)	ปริมาณที่เหมาะสม		2559
01.4.3	คลอตเตดครีม (ไม่ปรุงแต่ง)	ปริมาณที่เหมาะสม		2559
01.4.4	ผลิตภัณฑ์เลียนแบบครีม	ปริมาณที่เหมาะสม		2559

ACETYLATED DISTARCH ADIPATE (แอสีทีเลเทดไดสตาร์ชอะดิเพต)

รหัสของ หมวดอาหาร	หมวดอาหาร	ปริมาณสูงสุดที่ อนุญาต (มก./กก.)	เงื่อนไข	ปีที่รับค่า กำหนด
01.5	นมผง ครีมผง ผลิตภัณฑ์เลียนแบบนมผง และผลิตภัณฑ์เลียนแบบครีมผง (ไม่ปรุงแต่ง)	ปริมาณที่เหมาะสม		2559
01.6.1	เนยแข็งไม่บ่ม	ปริมาณที่เหมาะสม		2559
01.6.2	เนยแข็งบ่ม	ปริมาณที่เหมาะสม		2559
01.6.4	โพรเซสชีส	ปริมาณที่เหมาะสม		2559
01.6.5	ผลิตภัณฑ์เลียนแบบเนยแข็ง	ปริมาณที่เหมาะสม		2559
01.7	ขนมหวานที่มีนมเป็นส่วนประกอบหลัก	ปริมาณที่เหมาะสม		2559
01.8.1	เวย์และผลิตภัณฑ์เวย์ ชนิดเหลว	ปริมาณที่เหมาะสม		2559
02.2.2	ผลิตภัณฑ์อิมัลชันประเภทน้ำในน้ำมันสำหรับ ใช้ทาหรือป้าย	ปริมาณที่เหมาะสม		2559
02.3	ผลิตภัณฑ์อิมัลชันประเภทน้ำมันในน้ำ	ปริมาณที่เหมาะสม		2559
02.4	ขนมหวานที่มีไขมันเป็นส่วนประกอบหลัก	ปริมาณที่เหมาะสม		2559
03.0	ไอศกรีมหวานเย็น	ปริมาณที่เหมาะสม		2559
04.1.2	ผลไม้แปรรูป	ปริมาณที่เหมาะสม		2559
04.2.2.2	ผัก สหรัยทะเล นัทและเมล็ด ที่แห้ง	ปริมาณที่เหมาะสม		2559
04.2.2.3	ผัก สหรัยทะเล ในน้ำส้มสายชู น้ำมัน น้ำเกลือ หรือซอสถั่วเหลือง	ปริมาณที่เหมาะสม		2559
04.2.2.4	ผัก สหรัยทะเล ที่ผ่านกรรมวิธีคั้น	ปริมาณที่เหมาะสม		2559
04.2.2.5	ผัก สหรัยทะเล นัทและเมล็ด ที่บดละเอียด และสำหรับใช้ทาหรือป้าย	ปริมาณที่เหมาะสม		2559
04.2.2.6	ผัก สหรัยทะเล นัทและเมล็ด ที่บดและ เพื่อใช้ประกอบอาหาร	ปริมาณที่เหมาะสม		2559
04.2.2.8	ผัก สหรัยทะเล ปรุงสุกหรือทอด	ปริมาณที่เหมาะสม		2559
05.0	ลูกกวาด ลูกอม ซ็อกโกแลต	ปริมาณที่เหมาะสม		2559
06.3	ผลิตภัณฑ์ธัญชาติสำหรับอาหารเข้า	ปริมาณที่เหมาะสม		2559
06.4.2	พาสตา ก๋วยเตี๋ยว และผลิตภัณฑ์ทำนอง เดียวกัน ชนิดแห้ง	ปริมาณที่เหมาะสม	256	2559
06.4.3	พาสตา ก๋วยเตี๋ยว และผลิตภัณฑ์ทำนอง เดียวกัน ชนิดกึ่งสำเร็จรูป	ปริมาณที่เหมาะสม		2559
06.5	ขนมหวานที่มีธัญชาติและสตาร์ชเป็น ส่วนประกอบหลัก	ปริมาณที่เหมาะสม		2559
06.6	แป้งใช้ชุปอาหารเพื่อทอด	ปริมาณที่เหมาะสม		2559
06.7	ผลิตภัณฑ์จากข้าวสูกหรือข้าวแปรรูป	ปริมาณที่เหมาะสม		2559
06.8	ผลิตภัณฑ์จากถั่วเหลือง	ปริมาณที่เหมาะสม		2559
07.0	ผลิตภัณฑ์ขนมอบ	ปริมาณที่เหมาะสม		2559
08.2	ผลิตภัณฑ์เนื้อสัตว์ทั้งชิ้นหรือตัดแต่ง และผ่านกรรมวิธี	ปริมาณที่เหมาะสม		2559
08.3	ผลิตภัณฑ์เนื้อสัตว์บดและผ่านกรรมวิธี	ปริมาณที่เหมาะสม		2559
08.4	ไส้สำหรับบรรจุไส้กรอก	ปริมาณที่เหมาะสม		2559

ACETYLATED DISTARCH ADIPATE (แอสีทีเลเทดไดสตาร์ชอะดิเพต)

รหัสของ หมวดอาหาร	หมวดอาหาร	ปริมาณสูงสุดที่ อนุญาต (มก./กก.)	เงื่อนไข	ปีที่รับค่า กำหนด
09.2.2	สัตว์น้ำและผลิตภัณฑ์สัตว์น้ำ ชุบแป้ง แช่เยือกแข็ง	ปริมาณที่เหมาะสม	63	2559
09.3	สัตว์น้ำและผลิตภัณฑ์สัตว์น้ำที่ผ่าน กระบวนการกึ่งถนอมอาหาร	ปริมาณที่เหมาะสม		2559
09.4	สัตว์น้ำและผลิตภัณฑ์สัตว์น้ำที่ผ่าน กระบวนการถนอมอาหาร หรือผ่านกรรมวิธี แคนนิ่ง	ปริมาณที่เหมาะสม		2559
10.2.3	ผลิตภัณฑ์ไข่ ผงหรือแห้ง	ปริมาณที่เหมาะสม		2559
10.3	ไข่ที่ผ่านกระบวนการถนอมอาหาร	ปริมาณที่เหมาะสม		2559
10.4	ขนมหวานที่มีไข่เป็นส่วนประกอบหลัก	ปริมาณที่เหมาะสม		2559
11.4	น้ำตาลและไซรัปชนิดอื่นที่ใช้ราดหรือ แต่งหน้าขนม	ปริมาณที่เหมาะสม	258	2559
11.6	วัตถุให้ความหวานแทนน้ำตาล	ปริมาณที่เหมาะสม		2559
12.2.1	สมุนไพรรและเครื่องเทศ (เฉพาะเครื่องเทศ)	ปริมาณที่เหมาะสม		2559
12.2.2	เครื่องปรุงรส	ปริมาณที่เหมาะสม		2559
12.3	น้ำส้มสายชูหมัก	ปริมาณที่เหมาะสม		2559
12.4	มันสตาร์ด	ปริมาณที่เหมาะสม		2559
12.5	ซूप	ปริมาณที่เหมาะสม		2559
12.6	ซอสและผลิตภัณฑ์ทำนองเดียวกัน	ปริมาณที่เหมาะสม		2559
12.7	สลัด และผลิตภัณฑ์ทาแซนวิช	ปริมาณที่เหมาะสม		2559
12.8	ยีสต์และผลิตภัณฑ์ทำนองเดียวกัน	ปริมาณที่เหมาะสม		2559
12.9	เครื่องปรุงรสจากถั่วเหลือง	ปริมาณที่เหมาะสม		2559
12.10	ผลิตภัณฑ์โปรตีนชนิดอื่นที่ไม่ใช่โปรตีนจาก ถั่วเหลือง	ปริมาณที่เหมาะสม		2559
13.1.2	นมดัดแปลงสูตรต่อเนื่องสำหรับทารกและ เด็กเล็กและอาหารสูตรต่อเนื่องสำหรับทารก และเด็กเล็ก	5000	72,150,285,292	2559
13.2	อาหารเสริมสำหรับทารกและเด็กเล็ก	50000	269,270	2559
13.3	อาหารทางการแพทย์	ปริมาณที่เหมาะสม		2559
13.4	อาหารสำหรับผู้ที่ต้องการควบคุมน้ำหนัก	ปริมาณที่เหมาะสม		2559
13.5	อาหารมีวัตถุประสงค์เฉพาะทางด้าน โภชนาการ	ปริมาณที่เหมาะสม		2559
13.6	ผลิตภัณฑ์เสริมอาหาร	ปริมาณที่เหมาะสม		2559
14.1.4	เครื่องดื่มแต่งกลิ่นรส	ปริมาณที่เหมาะสม		2559
14.1.5	กาแฟ เครื่องดื่มแทนกาแฟ ชา เครื่องดื่ม สมุนไพรร และเครื่องดื่มจากธัญชาติชนิดต่างๆ ไม่รวมโกโก้	ปริมาณที่เหมาะสม	160	2559
14.2.1	เบียร์และเครื่องดื่มมอลต์	ปริมาณที่เหมาะสม		2559
14.2.2	ไซเดอร์และเพอร์รี่	ปริมาณที่เหมาะสม		2559

ACETYLATED DISTARCH ADIPATE (แอสีทีเลเทดไดสตาร์ชอะดิเพต)

รหัสของ หมวดอาหาร	หมวดอาหาร	ปริมาณสูงสุดที่ อนุญาต (มก./กก.)	เงื่อนไข	ปีที่รับค่า กำหนด
14.2.4	ไวน์อื่นที่ไม่ใช่ไวน์องุ่น	ปริมาณที่เหมาะสม		2559
14.2.5	สุราและไวน์ที่ทำจากน้ำผึ้ง	ปริมาณที่เหมาะสม		2559
14.2.6	สุรากลั่นที่มีแรงแอลกอฮอล์เกิน 15 ดีกรี	ปริมาณที่เหมาะสม		2559
14.2.7	เครื่องดื่มแอลกอฮอล์ที่แต่งกลิ่นรส	ปริมาณที่เหมาะสม		2559
15.0	ขนมขบเคี้ยว	ปริมาณที่เหมาะสม		2559
16.0	อาหารเตรียมสำเร็จ	ปริมาณที่เหมาะสม		2559

ACETYLATED DISTARCH PHOSPHATE (แอสีทีเลเทดไดสตาร์ชฟอสเฟต)

INS: 1414

ชื่ออื่น: -

หน้าที่: อิมัลซิไฟเออร์, สารทำให้คงตัว,
สารให้ความข้นเหนียว

รหัสของ หมวดอาหาร	หมวดอาหาร	ปริมาณสูงสุดที่ อนุญาต (มก./กก.)	เงื่อนไข	ปีที่รับค่า กำหนด
01.1.4	เครื่องดื่มที่มีนมเป็นส่วนประกอบหลัก	ปริมาณที่เหมาะสม		2559
01.2.1.1	นมหมักที่ไม่ผ่านกรรมวิธีฆ่าเชื้อด้วยความร้อนหลังการหมัก (ไม่ปรุงแต่ง)	ปริมาณที่เหมาะสม	234,235	2559
01.2.1.2	นมหมักที่ผ่านกรรมวิธีฆ่าเชื้อด้วยความร้อนหลังการหมัก (ไม่ปรุงแต่ง)	ปริมาณที่เหมาะสม	234	2559
01.2.2	นมที่ใช้เอนไซม์เรนเนต (ไม่ปรุงแต่ง)	ปริมาณที่เหมาะสม		2559
01.3	นมข้น และผลิตภัณฑ์ที่ใช้เติมในเครื่องดื่ม (ไม่ปรุงแต่ง)	ปริมาณที่เหมาะสม		2559
01.4.1	ครีมพาสเจอร์ไรซ์ (ไม่ปรุงแต่ง)	ปริมาณที่เหมาะสม	236	2559
01.4.2	ครีมสเตอริไลซ์ ครีมยูเอชที วิปปิ้งครีม วิปครีม และครีมพรองมันเนย (ไม่ปรุงแต่ง)	ปริมาณที่เหมาะสม		2559
01.4.3	คลอตเตดครีม (ไม่ปรุงแต่ง)	ปริมาณที่เหมาะสม		2559
01.4.4	ผลิตภัณฑ์เลียนแบบครีม	ปริมาณที่เหมาะสม		2559
01.5	นมผง ครีมผง ผลิตภัณฑ์เลียนแบบนมผง และผลิตภัณฑ์เลียนแบบครีมผง (ไม่ปรุงแต่ง)	ปริมาณที่เหมาะสม		2559
01.6.1	เนยแข็งไม่ป่ม	ปริมาณที่เหมาะสม		2559
01.6.2	เนยแข็งป่ม	ปริมาณที่เหมาะสม		2559
01.6.4	โพรเซสชีส	ปริมาณที่เหมาะสม		2559
01.6.5	ผลิตภัณฑ์เลียนแบบเนยแข็ง	ปริมาณที่เหมาะสม		2559
01.7	ขนมหวานที่มีนมเป็นส่วนประกอบหลัก	ปริมาณที่เหมาะสม		2559
01.8.1	เวย์และผลิตภัณฑ์เวย์ ชนิดเหลว	ปริมาณที่เหมาะสม		2559
02.2.2	ผลิตภัณฑ์อิมัลชันประเภทน้ำในน้ำมันสำหรับใช้ทาหรือป้าย	ปริมาณที่เหมาะสม		2559
02.3	ผลิตภัณฑ์อิมัลชันประเภทน้ำมันในน้ำ	ปริมาณที่เหมาะสม		2559
02.4	ขนมหวานที่มีไขมันเป็นส่วนประกอบหลัก	ปริมาณที่เหมาะสม		2559
03.0	ไอศกรีมหวานเย็น	ปริมาณที่เหมาะสม		2559
04.1.2	ผลไม้แปรรูป	ปริมาณที่เหมาะสม		2559

ACETYLATED DISTARCH PHOSPHATE (แอสีทีเลเทดไดสตาร์ชฟอสเฟต)

รหัสของ หมวดอาหาร	หมวดอาหาร	ปริมาณสูงสุดที่ อนุญาต (มก./กก.)	เงื่อนไข	ปีที่รับค่า กำหนด
04.2.2.2	ผัก สำหรับยทะเล นัทและเมล็ด ที่แห้ง	ปริมาณที่เหมาะสม		2559
04.2.2.3	ผัก สำหรับยทะเล ในน้ำส้มสายชู น้ำมัน น้ำเกลือ หรือซอสถั่วเหลือง	ปริมาณที่เหมาะสม		2559
04.2.2.4	ผัก สำหรับยทะเล ที่ผ่านกรรมวิธีแช่แข็ง	ปริมาณที่เหมาะสม		2559
04.2.2.5	ผัก สำหรับยทะเล นัทและเมล็ด ที่บดละเอียด และสำหรับใช้ทาหรือป้าย	ปริมาณที่เหมาะสม		2559
04.2.2.6	ผัก สำหรับยทะเล นัทและเมล็ด ที่บดและ เพื่อใช้ประกอบอาหาร	ปริมาณที่เหมาะสม		2559
04.2.2.8	ผัก สำหรับยทะเล ปรงสุกหรือทอด	ปริมาณที่เหมาะสม		2559
05.0	ลูกกวาด ลูกอม ช็อกโกแลต	ปริมาณที่เหมาะสม		2559
06.3	ผลิตภัณฑ์ธัญชาติสำหรับอาหารเช้า	ปริมาณที่เหมาะสม		2559
06.4.2	พาสตา ก๋วยเตี๋ยว และผลิตภัณฑ์ทำนอง เดียวกัน ชนิดแห้ง	ปริมาณที่เหมาะสม	256	2559
06.4.3	พาสตา ก๋วยเตี๋ยว และผลิตภัณฑ์ทำนอง เดียวกัน ชนิดกึ่งสำเร็จรูป	ปริมาณที่เหมาะสม		2559
06.5	ขนมหวานที่มีธัญชาติและสตาร์ชเป็น ส่วนประกอบหลัก	ปริมาณที่เหมาะสม		2559
06.6	แป้งใช้ชุปอาหารเพื่อทอด	ปริมาณที่เหมาะสม		2559
06.7	ผลิตภัณฑ์จากข้าวสุกหรือข้าวแปรรูป	ปริมาณที่เหมาะสม		2559
06.8	ผลิตภัณฑ์จากถั่วเหลือง	ปริมาณที่เหมาะสม		2559
07.0	ผลิตภัณฑ์ขนมอบ	ปริมาณที่เหมาะสม		2559
08.1.1	เนื้อสัตว์สด ทั้งตัวหรือตัดแต่ง	ปริมาณที่เหมาะสม	16,326	2559
08.1.2	เนื้อสัตว์สด บด	ปริมาณที่เหมาะสม	281	2559
08.2	ผลิตภัณฑ์เนื้อสัตว์ทั้งชิ้นหรือตัดแต่ง และผ่านกรรมวิธี	ปริมาณที่เหมาะสม		2559
08.3	ผลิตภัณฑ์เนื้อสัตว์บดและผ่านกรรมวิธี	ปริมาณที่เหมาะสม		2559
08.4	ไส้สำหรับบรรจุไส้กรอก	ปริมาณที่เหมาะสม		2559
09.2.1	สัตว์น้ำและผลิตภัณฑ์สัตว์น้ำ แช่เยือกแข็ง	ปริมาณที่เหมาะสม	29	2559
09.2.2	สัตว์น้ำและผลิตภัณฑ์สัตว์น้ำ ชุบแป้ง แช่เยือกแข็ง	ปริมาณที่เหมาะสม	63	2559
09.2.3	สัตว์น้ำและผลิตภัณฑ์สัตว์น้ำ บด แช่เยือกแข็ง	ปริมาณที่เหมาะสม	16	2559
09.2.4.1	ปลาและผลิตภัณฑ์ปลา ปรงสุก	ปริมาณที่เหมาะสม	241	2559
09.2.4.3	สัตว์น้ำและผลิตภัณฑ์สัตว์น้ำ ทอด อบ ปิ้ง ย่าง	ปริมาณที่เหมาะสม	41	2559
09.2.5	สัตว์น้ำและผลิตภัณฑ์สัตว์น้ำรมควัน ทำแห้ง หมักดอง หมักเกลือ	ปริมาณที่เหมาะสม	300	2559
09.3	สัตว์น้ำและผลิตภัณฑ์สัตว์น้ำที่ผ่าน กระบวนการกึ่งถนอมอาหาร	ปริมาณที่เหมาะสม		2559

ACETYLATED DISTARCH PHOSPHATE (แอสีทีเลเทดไดสตาร์ชฟอสเฟต)

รหัสของ หมวดอาหาร	หมวดอาหาร	ปริมาณสูงสุดที่ อนุญาต (มก./กก.)	เงื่อนไข	ปีที่รับค่า กำหนด
09.4	สัตว์น้ำและผลิตภัณฑ์สัตว์น้ำที่ผ่านกระบวนการถนอมอาหาร หรือผ่านกรรมวิธี แช่แข็ง	ปริมาณที่เหมาะสม		2559
10.2.3	ผลิตภัณฑ์ไข่ ผงหรือแห้ง	ปริมาณที่เหมาะสม		2559
10.3	ไข่ที่ผ่านกระบวนการถนอมอาหาร	ปริมาณที่เหมาะสม		2559
10.4	ขนมหวานที่มีไข่เป็นส่วนประกอบหลัก	ปริมาณที่เหมาะสม		2559
11.4	น้ำตาลและไซรัปชนิดอื่นที่ใสราดหรือ แต่งหน้าขนม	ปริมาณที่เหมาะสม	258	2559
11.6	วัตถุให้ความหวานแทนน้ำตาล	ปริมาณที่เหมาะสม		2559
12.1.2	สารที่ใช้แทนเกลือ	ปริมาณที่เหมาะสม		2559
12.2.1	สมุนไพรรและเครื่องเทศ (เฉพาะเครื่องเทศ)	ปริมาณที่เหมาะสม		2559
12.2.2	เครื่องปรุงรส	ปริมาณที่เหมาะสม		2559
12.3	น้ำส้มสายชูหมัก	ปริมาณที่เหมาะสม		2559
12.4	มันสตาร์ด	ปริมาณที่เหมาะสม		2559
12.5	ซูป	ปริมาณที่เหมาะสม		2559
12.6	ซอสและผลิตภัณฑ์ทำนองเดียวกัน	ปริมาณที่เหมาะสม		2559
12.7	สลัด และผลิตภัณฑ์ทาแซนวิช	ปริมาณที่เหมาะสม		2559
12.8	ยีสต์และผลิตภัณฑ์ทำนองเดียวกัน	ปริมาณที่เหมาะสม		2559
12.9	เครื่องปรุงรสจากถั่วเหลือง	ปริมาณที่เหมาะสม		2559
12.10	ผลิตภัณฑ์โปรตีนชนิดอื่นที่ไม่ใช่โปรตีนจาก ถั่วเหลือง	ปริมาณที่เหมาะสม		2559
13.1.1	นมดัดแปลงสำหรับทารกและอาหารทารก	5000	72,150,284,292	2559
13.1.2	นมดัดแปลงสูตรต่อเนื่องสำหรับทารกและ เด็กเล็กและอาหารสูตรต่อเนื่องสำหรับทารก และเด็กเล็ก	5000	72,150,285,292	2559
13.1.3	อาหารทางการแพทย์ สำหรับทารก	5000	72,150,292	2559
13.2	อาหารเสริมสำหรับทารกและเด็กเล็ก	50000	269,270	2559
13.3	อาหารทางการแพทย์	ปริมาณที่เหมาะสม		2559
13.4	อาหารสำหรับผู้ที่ต้องการควบคุมน้ำหนัก	ปริมาณที่เหมาะสม		2559
13.5	อาหารมีวัตถุประสงค์เฉพาะทางด้าน โภชนาการ	ปริมาณที่เหมาะสม		2559
13.6	ผลิตภัณฑ์เสริมอาหาร	ปริมาณที่เหมาะสม		2559
14.1.4	เครื่องดื่มแต่งกลิ่นรส	ปริมาณที่เหมาะสม		2559
14.1.5	กาแฟ เครื่องดื่มแทนกาแฟ ชา เครื่องดื่ม สมุนไพรร และเครื่องดื่มจากธัญชาติชนิดต่างๆ ไม่รวมโกโก้	ปริมาณที่เหมาะสม	160	2559
14.2.1	เบียร์และเครื่องดื่มอลด์	ปริมาณที่เหมาะสม		2559
14.2.2	ไซเดอร์และเพอร์รี่	ปริมาณที่เหมาะสม		2559
14.2.4	ไวน์อื่นที่ไม่ใช่ไวน์องุ่น	ปริมาณที่เหมาะสม		2559

ACETYLATED DISTARCH PHOSPHATE (แอซีทิลเลเทตไดสตาร์ชฟอสเฟต)

รหัสของ หมวดอาหาร	หมวดอาหาร	ปริมาณสูงสุดที่ อนุญาต (มก./กก.)	เงื่อนไข	ปีที่รับค่า กำหนด
14.2.5	สุราและไวน์ที่ทำจากน้ำผึ้ง	ปริมาณที่เหมาะสม		2559
14.2.6	สุรากลั่นที่มีแรงแอลกอฮอล์เกิน 15 ดีกรี	ปริมาณที่เหมาะสม		2559
14.2.7	เครื่องดื่มแอลกอฮอล์ที่แต่งกลิ่นรส	ปริมาณที่เหมาะสม		2559
15.0	ขนมขบเคี้ยว	ปริมาณที่เหมาะสม		2559
16.0	อาหารเตรียมสำเร็จ	ปริมาณที่เหมาะสม		2559

ACETYLATED OXIDIZED STARCH (แอซีทิลเลเทตออกซิไดซ์ดิสตาร์ช)

INS: 1451

ชื่ออื่น: -

หน้าที่: อิมัลซิไฟเออร์, สารทำให้คงตัว,
สารให้ความข้นเหนียว

รหัสของ หมวดอาหาร	หมวดอาหาร	ปริมาณสูงสุดที่ อนุญาต (มก./กก.)	เงื่อนไข	ปีที่รับค่า กำหนด
01.1.4	เครื่องดื่มที่มีนมเป็นส่วนประกอบหลัก	ปริมาณที่เหมาะสม		2559
01.3	นมข้น และผลิตภัณฑ์ที่ใช้เติมในเครื่องดื่ม (ไม่ปรุงแต่ง)	ปริมาณที่เหมาะสม		2559
01.4.3	คลอตเตดครีม (ไม่ปรุงแต่ง)	ปริมาณที่เหมาะสม		2559
01.4.4	ผลิตภัณฑ์เลียนแบบครีม	ปริมาณที่เหมาะสม		2559
01.5	นมผง ครีมผง ผลิตภัณฑ์เลียนแบบนมผง และผลิตภัณฑ์เลียนแบบครีมผง (ไม่ปรุงแต่ง)	ปริมาณที่เหมาะสม		2559
01.6.1	เนยแข็งไม่บ่ม	ปริมาณที่เหมาะสม		2559
01.6.2	เนยแข็งบ่ม	ปริมาณที่เหมาะสม		2559
01.6.4	โพรเซสชีส	ปริมาณที่เหมาะสม		2559
01.6.5	ผลิตภัณฑ์เลียนแบบเนยแข็ง	ปริมาณที่เหมาะสม		2559
01.7	ขนมหวานที่มีนมเป็นส่วนประกอบหลัก	ปริมาณที่เหมาะสม		2559
01.8.1	เวย์และผลิตภัณฑ์เวย์ ชนิดเหลว	ปริมาณที่เหมาะสม		2559
02.2.2	ผลิตภัณฑ์อิมัลชันประเภทน้ำในน้ำมันสำหรับ ใช้ทาหรือป้าย	ปริมาณที่เหมาะสม		2559
02.3	ผลิตภัณฑ์อิมัลชันประเภทน้ำมันในน้ำ	ปริมาณที่เหมาะสม		2559
02.4	ขนมหวานที่มีไขมันเป็นส่วนประกอบหลัก	ปริมาณที่เหมาะสม		2559
03.0	ไอศกรีมหวานเย็น	ปริมาณที่เหมาะสม		2559
04.1.2	ผลไม้แปรรูป	ปริมาณที่เหมาะสม		2559
04.2.2.2	ผัก สำหรับยหะเล นัทและเมล็ด ที่แห้ง	ปริมาณที่เหมาะสม		2559
04.2.2.3	ผัก สำหรับยหะเล ในน้ำส้มสายชู น้ำมัน น้ำเกลือ หรือซอสถั่วเหลือง	ปริมาณที่เหมาะสม		2559
04.2.2.4	ผัก สำหรับยหะเล ที่ผ่านกรรมวิธีแคนนิ่ง	ปริมาณที่เหมาะสม		2559
04.2.2.5	ผัก สำหรับยหะเล นัทและเมล็ด ที่บดละเอียด และสำหรับใช้ทาหรือป้าย	ปริมาณที่เหมาะสม		2559
04.2.2.6	ผัก สำหรับยหะเล นัทและเมล็ด ที่บดและ เพื่อใช้ประกอบอาหาร	ปริมาณที่เหมาะสม		2559
04.2.2.8	ผัก สำหรับยหะเล ปรุงสุกหรือทอด	ปริมาณที่เหมาะสม		2559

ACETYLATED OXIDIZED STARCH (แอซีทิลเลเทดออกซิไดซ์ด์สตาร์ช)

รหัสของ หมวดอาหาร	หมวดอาหาร	ปริมาณสูงสุดที่ อนุญาต (มก./กก.)	เงื่อนไข	ปีที่รับค่า กำหนด
05.0	ลูกกวาด ลูกอม ซ็อกโกแลต	ปริมาณที่เหมาะสม		2559
06.3	ผลิตภัณฑ์ธัญชาติสำหรับอาหารเช้า	ปริมาณที่เหมาะสม		2559
06.4.3	พาสตา ก๋วยเตี๋ยว และผลิตภัณฑ์ทำนอง เดียวกัน ชนิดกึ่งสำเร็จรูป	ปริมาณที่เหมาะสม		2559
06.5	ขนมหวานที่มีธัญชาติและสตาร์ชเป็น ส่วนประกอบหลัก	ปริมาณที่เหมาะสม		2559
06.6	แป้งใช้ชุปอาหารเพื่อทอด	ปริมาณที่เหมาะสม		2559
06.7	ผลิตภัณฑ์จากข้าวสุกหรือข้าวแปรรูป	ปริมาณที่เหมาะสม		2559
06.8	ผลิตภัณฑ์จากถั่วเหลือง	ปริมาณที่เหมาะสม		2559
07.0	ผลิตภัณฑ์ขนมอบ	ปริมาณที่เหมาะสม		2559
08.2	ผลิตภัณฑ์เนื้อสัตว์ทั้งชิ้นหรือตัดแต่ง และผ่านกรรมวิธี	ปริมาณที่เหมาะสม		2559
08.3	ผลิตภัณฑ์เนื้อสัตว์บดและผ่านกรรมวิธี	ปริมาณที่เหมาะสม		2559
08.4	ไส้สำหรับบรรจุไส้กรอก	ปริมาณที่เหมาะสม		2559
09.3	สัตว์น้ำและผลิตภัณฑ์สัตว์น้ำที่ผ่าน กระบวนการกึ่งถนอมอาหาร	ปริมาณที่เหมาะสม		2559
09.4	สัตว์น้ำและผลิตภัณฑ์สัตว์น้ำที่ผ่าน กระบวนการถนอมอาหาร หรือผ่านกรรมวิธี แช่แข็ง	ปริมาณที่เหมาะสม		2559
10.2.3	ผลิตภัณฑ์ไข่ ผงหรือแห้ง	ปริมาณที่เหมาะสม		2559
10.3	ไข่ที่ผ่านกระบวนการถนอมอาหาร	ปริมาณที่เหมาะสม		2559
10.4	ขนมหวานที่มีไข่เป็นส่วนประกอบหลัก	ปริมาณที่เหมาะสม		2559
11.6	วัตถุที่ให้ความหวานแทนน้ำตาล	ปริมาณที่เหมาะสม		2559
12.2.1	สมุนไพรรและเครื่องเทศ (เฉพาะเครื่องเทศ)	ปริมาณที่เหมาะสม		2559
12.2.2	เครื่องปรุงรส	ปริมาณที่เหมาะสม		2559
12.3	น้ำส้มสายชูหมัก	ปริมาณที่เหมาะสม		2559
12.4	มันสตาร์ด	ปริมาณที่เหมาะสม		2559
12.5	ซูป	ปริมาณที่เหมาะสม		2559
12.6	ซอสและผลิตภัณฑ์ทำนองเดียวกัน	ปริมาณที่เหมาะสม		2559
12.7	สลัด และผลิตภัณฑ์ทาแซนวิช	ปริมาณที่เหมาะสม		2559
12.8	ยีสต์และผลิตภัณฑ์ทำนองเดียวกัน	ปริมาณที่เหมาะสม		2559
12.9	เครื่องปรุงรสจากถั่วเหลือง	ปริมาณที่เหมาะสม		2559
12.10	ผลิตภัณฑ์โปรตีนชนิดอื่นที่ไม่ใช่โปรตีนจาก ถั่วเหลือง	ปริมาณที่เหมาะสม		2559
13.2	อาหารเสริมสำหรับทารกและเด็กเล็ก	50000	239,269	2559
13.3	อาหารทางการแพทย์	ปริมาณที่เหมาะสม		2559
13.4	อาหารสำหรับผู้ที่ต้องการควบคุมน้ำหนัก	ปริมาณที่เหมาะสม		2559
13.5	อาหารมีวัตถุประสงค์เฉพาะทางด้าน โภชนาการ	ปริมาณที่เหมาะสม		2559

ACETYLATED OXIDIZED STARCH (แอซีทีเลเทดออกซิไดซ์ด์สตาร์ช)

รหัสของ หมวดอาหาร	หมวดอาหาร	ปริมาณสูงสุดที่ อนุญาต (มก./กก.)	เงื่อนไข	ปีที่รับค่า กำหนด
13.6	ผลิตภัณฑ์เสริมอาหาร	ปริมาณที่เหมาะสม		2559
14.1.4	เครื่องดื่มแต่งกลิ่นรส	ปริมาณที่เหมาะสม		2559
14.2.1	เปียร์และเครื่องดื่มมอลต์	ปริมาณที่เหมาะสม		2559
14.2.2	ไซเคอร์และเพอร์รี่	ปริมาณที่เหมาะสม		2559
14.2.4	ไวน์อื่นที่ไม่ใช่ไวน์องุ่น	ปริมาณที่เหมาะสม		2559
14.2.5	สุราและไวน์ที่ทำจากน้ำผึ้ง	ปริมาณที่เหมาะสม		2559
14.2.6	สุรากลั่นที่มีแรงแอลกอฮอล์เกิน 15 ดีกรี	ปริมาณที่เหมาะสม		2559
14.2.7	เครื่องดื่มแอลกอฮอล์ที่แต่งกลิ่นรส	ปริมาณที่เหมาะสม		2559
15.0	ขนมขบเคี้ยว	ปริมาณที่เหมาะสม		2559
16.0	อาหารเตรียมสำเร็จ	ปริมาณที่เหมาะสม		2559

ACID-TREATED STARCH (แอซิดทรีเทดสตาร์ช)

INS: 1401

ชื่ออื่น: -

หน้าที: อิมัลซิไฟเออร์, สารทำให้คงตัว,
สารให้ความข้นเหนียว

รหัสของ หมวดอาหาร	หมวดอาหาร	ปริมาณสูงสุดที่ อนุญาต (มก./กก.)	เงื่อนไข	ปีที่รับค่า กำหนด
01.1.4	เครื่องดื่มที่มีนมเป็นส่วนประกอบหลัก	ปริมาณที่เหมาะสม		2559
01.2.1.1	นมหมักที่ไม่ผ่านกรรมวิธีฆ่าเชื้อด้วยความ ร้อนหลังการหมัก (ไม่ปรุงแต่ง)	ปริมาณที่เหมาะสม	234,235	2559
01.2.1.2	นมหมักที่ผ่านกรรมวิธีฆ่าเชื้อด้วยความร้อน หลังการหมัก (ไม่ปรุงแต่ง)	ปริมาณที่เหมาะสม	234	2559
01.2.2	นมที่ใช้เอนไซม์เรนเนต (ไม่ปรุงแต่ง)	ปริมาณที่เหมาะสม		2559
01.3	นมข้น และผลิตภัณฑ์ที่ใช้เติมในเครื่องดื่ม (ไม่ปรุงแต่ง)	ปริมาณที่เหมาะสม		2559
01.4.2	ครีมสเตอริไลซ์ ครีมยูเอชที วิปปิ้งครีม วิปครีม และครีมพรองมันเนย (ไม่ปรุงแต่ง)	ปริมาณที่เหมาะสม	236	2559
01.4.3	คลอตเตดครีม (ไม่ปรุงแต่ง)	ปริมาณที่เหมาะสม		2559
01.4.4	ผลิตภัณฑ์เลียนแบบครีม	ปริมาณที่เหมาะสม		2559
01.5	นมผง ครีมผง ผลิตภัณฑ์เลียนแบบนมผง และผลิตภัณฑ์เลียนแบบครีมผง (ไม่ปรุงแต่ง)	ปริมาณที่เหมาะสม		2559
01.6.1	เนยแข็งไม่บ่ม	ปริมาณที่เหมาะสม		2559
01.6.2	เนยแข็งบ่ม	ปริมาณที่เหมาะสม		2559
01.6.4	โพรเซสชีส	ปริมาณที่เหมาะสม		2559
01.6.5	ผลิตภัณฑ์เลียนแบบเนยแข็ง	ปริมาณที่เหมาะสม		2559
01.7	ขนมหวานที่มีนมเป็นส่วนประกอบหลัก	ปริมาณที่เหมาะสม		2559
01.8.1	เวย์และผลิตภัณฑ์เวย์ ชนิดเหลว	ปริมาณที่เหมาะสม		2559
02.2.2	ผลิตภัณฑ์อิมัลชันประเภทน้ำในน้ำมันสำหรับ ใช้ทาหรือป้าย	ปริมาณที่เหมาะสม		2559
02.3	ผลิตภัณฑ์อิมัลชันประเภทน้ำมันในน้ำ	ปริมาณที่เหมาะสม		2559

ACID-TREATED STARCH (แอซิดทรีเทดสตาร์ช)

รหัสของ หมวดอาหาร	หมวดอาหาร	ปริมาณสูงสุดที่ อนุญาต (มก./กก.)	เงื่อนไข	ปีที่รับคำ กำหนด
02.4	ขนมหวานที่มีไขมันเป็นส่วนประกอบหลัก	ปริมาณที่เหมาะสม		2559
03.0	ไอศกรีมหวานเย็น	ปริมาณที่เหมาะสม		2559
04.1.2	ผลไม้แปรรูป	ปริมาณที่เหมาะสม		2559
04.2.2.2	ผัก สำหรับยทะเล นัทและเมล็ด ที่แห้ง	ปริมาณที่เหมาะสม		2559
04.2.2.3	ผัก สำหรับยทะเล ในน้ำส้มสายชู น้ำมัน น้ำเกลือ หรือซอสถั่วเหลือง	ปริมาณที่เหมาะสม		2559
04.2.2.4	ผัก สำหรับยทะเล ที่ผ่านกรรมวิธีแคนนิ่ง	ปริมาณที่เหมาะสม		2559
04.2.2.5	ผัก สำหรับยทะเล นัทและเมล็ด ที่บดละเอียด และสำหรับใช้ทาหรือป้าย	ปริมาณที่เหมาะสม		2559
04.2.2.6	ผัก สำหรับยทะเล นัทและเมล็ด ที่บดและ เพื่อใช้ประกอบอาหาร	ปริมาณที่เหมาะสม		2559
04.2.2.8	ผัก สำหรับยทะเล ปรงสุกหรือทอด	ปริมาณที่เหมาะสม		2559
05.0	ลูกกวาด ลูกอม ซ็อกโกแลต	ปริมาณที่เหมาะสม		2559
06.3	ผลิตภัณฑ์ธัญชาติสำหรับอาหารเช้า	ปริมาณที่เหมาะสม		2559
06.4.3	พาสตา กวายเป็น และผลิตภัณฑ์ทำนอง เดียวกัน ชนิดกึ่งสำเร็จรูป	ปริมาณที่เหมาะสม		2559
06.5	ขนมหวานที่มีธัญชาติและสตาร์ชเป็น ส่วนประกอบหลัก	ปริมาณที่เหมาะสม		2559
06.6	แป้งใช้ชุปอาหารเพื่อทอด	ปริมาณที่เหมาะสม		2559
06.7	ผลิตภัณฑ์จากข้าวสุกหรือข้าวแปรรูป	ปริมาณที่เหมาะสม		2559
06.8	ผลิตภัณฑ์จากถั่วเหลือง	ปริมาณที่เหมาะสม		2559
07.0	ผลิตภัณฑ์ขนมอบ	ปริมาณที่เหมาะสม		2559
08.2	ผลิตภัณฑ์เนื้อสัตว์หั่นชิ้นหรือตัดแต่ง และผ่านกรรมวิธี	ปริมาณที่เหมาะสม		2559
08.3	ผลิตภัณฑ์เนื้อสัตว์บดและผ่านกรรมวิธี	ปริมาณที่เหมาะสม		2559
08.4	ไส้สำหรับบรรจุไส้กรอก	ปริมาณที่เหมาะสม		2559
09.2.2	สัตว์น้ำและผลิตภัณฑ์สัตว์น้ำ ชุบแป้ง แช่เยือกแข็ง	ปริมาณที่เหมาะสม	63	2559
09.3	สัตว์น้ำและผลิตภัณฑ์สัตว์น้ำที่ผ่าน กระบวนการกึ่งถนอมอาหาร	ปริมาณที่เหมาะสม		2559
09.4	สัตว์น้ำและผลิตภัณฑ์สัตว์น้ำที่ผ่าน กระบวนการถนอมอาหาร หรือผ่านกรรมวิธี แคนนิ่ง	ปริมาณที่เหมาะสม		2559
10.2.3	ผลิตภัณฑ์ไข่ ผงหรือแห้ง	ปริมาณที่เหมาะสม		2559
10.3	ไข่ที่ผ่านกระบวนการถนอมอาหาร	ปริมาณที่เหมาะสม		2559
10.4	ขนมหวานที่มีไข่เป็นส่วนประกอบหลัก	ปริมาณที่เหมาะสม		2559
11.4	น้ำตาลและไซรัปชนิดอื่นที่ใสหรือน้ำ แต่งหน้าขนม	ปริมาณที่เหมาะสม	258	2559
11.6	วัตถุให้ความหวานแทนน้ำตาล	ปริมาณที่เหมาะสม		2559

ACID TREATED STARCH (แอซิดทรีเทดสตาร์ช)

รหัสของ หมวดอาหาร	หมวดอาหาร	ปริมาณสูงสุดที่ อนุญาต (มก./กก.)	เงื่อนไข	ปีที่รับค่า กำหนด
12.2.1	สมุนไพรและเครื่องเทศ (เฉพาะเครื่องเทศ)	ปริมาณที่เหมาะสม		2559
12.2.2	เครื่องปรุงรส	ปริมาณที่เหมาะสม		2559
12.3	น้ำส้มสายชูหมัก	ปริมาณที่เหมาะสม		2559
12.4	มันสตาร์ด	ปริมาณที่เหมาะสม		2559
12.5	ซูป	ปริมาณที่เหมาะสม		2559
12.6	ซอสและผลิตภัณฑ์ทำนองเดียวกัน	ปริมาณที่เหมาะสม		2559
12.7	สลัด และผลิตภัณฑ์ทาแซนวิช	ปริมาณที่เหมาะสม		2559
12.8	ยีสต์และผลิตภัณฑ์ทำนองเดียวกัน	ปริมาณที่เหมาะสม		2559
12.9	เครื่องปรุงรสจากถั่วเหลือง	ปริมาณที่เหมาะสม		2559
12.10	ผลิตภัณฑ์โปรตีนชนิดอื่นที่ไม่ใช่โปรตีนจากถั่วเหลือง	ปริมาณที่เหมาะสม		2559
13.3	อาหารทางการแพทย์	ปริมาณที่เหมาะสม		2559
13.4	อาหารสำหรับผู้ที่ต้องการควบคุมน้ำหนัก	ปริมาณที่เหมาะสม		2559
13.5	อาหารมีวัตถุประสงค์เฉพาะทางด้านโภชนาการ	ปริมาณที่เหมาะสม		2559
13.6	ผลิตภัณฑ์เสริมอาหาร	ปริมาณที่เหมาะสม		2559
14.1.4	เครื่องดื่มแต่งกลิ่นรส	ปริมาณที่เหมาะสม		2559
14.1.5	กาแฟ เครื่องดื่มแทนกาแฟ ชา เครื่องดื่มสมุนไพร และเครื่องดื่มจากธัญชาติชนิดต่างๆ ไม่รวมโกโก้	ปริมาณที่เหมาะสม	160	2559
14.2.1	เบียร์และเครื่องดื่มมอลต์	ปริมาณที่เหมาะสม		2559
14.2.2	ไซเดอร์และเพอร์รี่	ปริมาณที่เหมาะสม		2559
14.2.4	ไวน์อื่นที่ไม่ใช่ไวน์องุ่น	ปริมาณที่เหมาะสม		2559
14.2.5	สุราและไวน์ที่ทำจากน้ำผึ้ง	ปริมาณที่เหมาะสม		2559
14.2.6	สุรากลั่นที่มีแรงแอลกอฮอล์เกิน 15 ดีกรี	ปริมาณที่เหมาะสม		2559
14.2.7	เครื่องดื่มแอลกอฮอล์ที่แต่งกลิ่นรส	ปริมาณที่เหมาะสม		2559
15.0	ขนมขบเคี้ยว	ปริมาณที่เหมาะสม		2559
16.0	อาหารเตรียมสำเร็จ	ปริมาณที่เหมาะสม		2559

ADIPATES (กลุ่มอะดิเพต)

INS: 355 Adipic acid (กรดอะดิปิก) หน้าที่: สารควบคุมความเป็นกรด
ชื่ออื่น: -

รหัสของ หมวดอาหาร	หมวดอาหาร	ปริมาณสูงสุดที่ อนุญาต (มก./กก.)	เงื่อนไข	ปีที่รับค่า กำหนด
01.2.1.2	นมหมักที่ผ่านกรรมวิธีฆ่าเชื้อด้วยความร้อนหลังการหมัก (ไม่ปรุงแต่ง)	1500	1	2559

AGAR (อะการ์)

INS: 406 ชื่ออื่น: Agar-agar; Gelose; Japan agar; Bengal Isinglass; Ceylon Isinglass; Chinese Isinglass; Japanese Isinglass; Laylor Carang หน้าที: สารเพิ่มปริมาณ, สารช่วยทำละลาย หรือช่วยพา, อิมัลซิไฟเออร์, สารทำให้เกิดเจล, สารเคลือบผิว, สารทำให้เกิดความชุ่มชื้น, สารทำให้คงตัว, สารให้ความข้นเหนียว

รหัสของ หมวดอาหาร	หมวดอาหาร	ปริมาณสูงสุดที่ อนุญาต (มก./กก.)	เงื่อนไข	ปีที่รับค่า กำหนด
01.1.4	เครื่องดื่มนมที่มีนมเป็นส่วนประกอบหลัก	ปริมาณที่เหมาะสม		2559
01.2.1.1	นมหมักที่ไม่ผ่านกรรมวิธีฆ่าเชื้อด้วยความร้อนหลังการหมัก (ไม่ปรุงแต่ง)	ปริมาณที่เหมาะสม	234,235	2559
01.2.1.2	นมหมักที่ผ่านกรรมวิธีฆ่าเชื้อด้วยความร้อนหลังการหมัก (ไม่ปรุงแต่ง)	ปริมาณที่เหมาะสม	234	2559
01.2.2	นมที่ใช้เอนไซม์เรนเน็ต (ไม่ปรุงแต่ง)	ปริมาณที่เหมาะสม		2559
01.3	นมข้น และผลิตภัณฑ์ที่ใช้เติมในเครื่องดื่ม (ไม่ปรุงแต่ง)	ปริมาณที่เหมาะสม		2559
01.4.1	ครีมพาสเจอร์ไรซ์ (ไม่ปรุงแต่ง)	ปริมาณที่เหมาะสม	236	2559
01.4.2	ครีมสเตอริไลซ์ ครีมยูเอชที วิปปิ้งครีม วิปครีม และครีมพว่องมันเนย (ไม่ปรุงแต่ง)	ปริมาณที่เหมาะสม		2559
01.4.3	คลอตเตดครีม (ไม่ปรุงแต่ง)	ปริมาณที่เหมาะสม		2559
01.4.4	ผลิตภัณฑ์เลียนแบบครีม	ปริมาณที่เหมาะสม		2559
01.5	นมผง ครีมผง ผลิตภัณฑ์เลียนแบบนมผง และผลิตภัณฑ์เลียนแบบครีมผง (ไม่ปรุงแต่ง)	ปริมาณที่เหมาะสม		2559
01.6.1	เนยแข็งไม่บ่ม	ปริมาณที่เหมาะสม		2559
01.6.2	เนยแข็งบ่ม	ปริมาณที่เหมาะสม		2559
01.6.4	โพรเซสชีส	ปริมาณที่เหมาะสม		2559
01.6.5	ผลิตภัณฑ์เลียนแบบเนยแข็ง	ปริมาณที่เหมาะสม		2559
01.7	ขนมหวานที่มีนมเป็นส่วนประกอบหลัก	ปริมาณที่เหมาะสม		2559
01.8.1	เวย์และผลิตภัณฑ์เวย์ ชนิดเหลว	ปริมาณที่เหมาะสม		2559
02.2.2	ผลิตภัณฑ์อิมัลชันประเภทน้ำในน้ำมันสำหรับใช้ทาหรือป้าย	ปริมาณที่เหมาะสม		2559
02.3	ผลิตภัณฑ์อิมัลชันประเภทน้ำมันในน้ำ	ปริมาณที่เหมาะสม		2559
02.4	ขนมหวานที่มีไขมันเป็นส่วนประกอบหลัก	ปริมาณที่เหมาะสม		2559
03.0	ไอศกรีมหวานเย็น	ปริมาณที่เหมาะสม		2559
04.1.2	ผลไม้แปรรูป	ปริมาณที่เหมาะสม		2559
04.2.2.2	ผัก สำหรับหยาทะเล นัทและเมล็ด ที่แห้ง	ปริมาณที่เหมาะสม		2559
04.2.2.3	ผัก สำหรับหยาทะเล ในน้ำส้มสายชู น้ำมัน น้ำเกลือ หรือซอสถั่วเหลือง	ปริมาณที่เหมาะสม		2559
04.2.2.4	ผัก สำหรับหยาทะเล ที่ผ่านกรรมวิธีแคนนิ่ง	ปริมาณที่เหมาะสม		2559
04.2.2.5	ผัก สำหรับหยาทะเล นัทและเมล็ด ที่บดละเอียด และสำหรับใช้ทาหรือป้าย	ปริมาณที่เหมาะสม		2559
04.2.2.6	ผัก สำหรับหยาทะเล นัทและเมล็ด ที่บดและเพื่อใช้ประกอบอาหาร	ปริมาณที่เหมาะสม		2559

AGAR (อะการ์)

รหัสของ หมวดอาหาร	หมวดอาหาร	ปริมาณสูงสุดที่ อนุญาต (มก./กก.)	เงื่อนไข	ปีที่รับค่า กำหนด
04.2.2.8	ผัก สาหร่ายทะเล ปรงสุกหรือทอด	ปริมาณที่เหมาะสม		2559
05.0	ลูกกวาด ลูกอม ช็อกโกแลต	ปริมาณที่เหมาะสม		2559
06.3	ผลิตภัณฑ์ธัญชาติสำหรับอาหารเช้า	ปริมาณที่เหมาะสม		2559
06.4.1	พาสตา ก๋วยเตี๋ยว และผลิตภัณฑ์ทำนอง เดียวกัน ชนิดสด	ปริมาณที่เหมาะสม	211	2559
06.4.2	พาสตา ก๋วยเตี๋ยว และผลิตภัณฑ์ทำนอง เดียวกัน ชนิดแห้ง	ปริมาณที่เหมาะสม	256	2559
06.4.3	พาสตา ก๋วยเตี๋ยว และผลิตภัณฑ์ทำนอง เดียวกัน ชนิดกึ่งสำเร็จรูป	ปริมาณที่เหมาะสม		2559
06.5	ขนมหวานที่มีธัญชาติและสตาร์ชเป็น ส่วนประกอบหลัก	ปริมาณที่เหมาะสม		2559
06.6	แป้งใช้ชุปอาหารเพื่อทอด	ปริมาณที่เหมาะสม		2559
06.7	ผลิตภัณฑ์จากข้าวสุกหรือข้าวแปรรูป	ปริมาณที่เหมาะสม		2559
06.8	ผลิตภัณฑ์จากถั่วเหลือง	ปริมาณที่เหมาะสม		2559
07.0	ผลิตภัณฑ์ขนมอบ	ปริมาณที่เหมาะสม		2559
08.1.1	เนื้อสัตว์สด ทั้งตัวหรือตัดแต่ง	ปริมาณที่เหมาะสม	16,326	2559
08.1.2	เนื้อสัตว์สด บด	ปริมาณที่เหมาะสม	281	2559
08.2	ผลิตภัณฑ์เนื้อสัตว์ทั้งชิ้นหรือตัดแต่ง และผ่านกรรมวิธี	ปริมาณที่เหมาะสม		2559
08.3	ผลิตภัณฑ์เนื้อสัตว์บดและผ่านกรรมวิธี	ปริมาณที่เหมาะสม		2559
08.4	ไส้สำหรับบรรจุไส้กรอก	ปริมาณที่เหมาะสม		2559
09.2.1	สัตว์น้ำและผลิตภัณฑ์สัตว์น้ำ แช่เยือกแข็ง	ปริมาณที่เหมาะสม	3,53,29	2559
09.2.2	สัตว์น้ำและผลิตภัณฑ์สัตว์น้ำ ชุบแป้ง แช่เยือกแข็ง	ปริมาณที่เหมาะสม	29	2559
09.2.3	สัตว์น้ำและผลิตภัณฑ์สัตว์น้ำ บด แช่เยือกแข็ง	ปริมาณที่เหมาะสม		2559
09.2.4.1	ปลาและผลิตภัณฑ์ปลา ปรงสุก	ปริมาณที่เหมาะสม	241	2559
09.2.4.2	สัตว์น้ำและผลิตภัณฑ์สัตว์น้ำชนิดอื่น ที่ไม่ใช่ปลา ปรงสุก	ปริมาณที่เหมาะสม	241	2559
09.2.4.3	สัตว์น้ำและผลิตภัณฑ์สัตว์น้ำ ทอด อบ ปิ้ง ย่าง	ปริมาณที่เหมาะสม	41,325	2559
09.2.5	สัตว์น้ำและผลิตภัณฑ์สัตว์น้ำรมควัน ทำแห้ง หมักดอง หมักเกลือ	ปริมาณที่เหมาะสม	300	2559
09.3	สัตว์น้ำและผลิตภัณฑ์สัตว์น้ำที่ผ่าน กระบวนการกึ่งถนอมอาหาร	ปริมาณที่เหมาะสม		2559
09.4	สัตว์น้ำและผลิตภัณฑ์สัตว์น้ำที่ผ่าน กระบวนการถนอมอาหาร หรือผ่านกรรมวิธี แคนนิ่ง	ปริมาณที่เหมาะสม		2559
10.2.1	ผลิตภัณฑ์ไข่ เหลว	ปริมาณที่เหมาะสม		2559
10.2.2	ผลิตภัณฑ์ไข่ แช่เยือกแข็ง	ปริมาณที่เหมาะสม		2559
10.2.3	ผลิตภัณฑ์ไข่ ผงหรือแห้ง	ปริมาณที่เหมาะสม		2559

AGAR (อะการ์)

รหัสของ หมวดอาหาร	หมวดอาหาร	ปริมาณสูงสุดที่ อนุญาต (มก./กก.)	เงื่อนไข	ปีที่รับค่า กำหนด
10.3	ไข่ที่ผ่านกระบวนการถนอมอาหาร	ปริมาณที่เหมาะสม		2559
10.4	ขนมหวานที่มีไข่เป็นส่วนประกอบหลัก	ปริมาณที่เหมาะสม		2559
11.4	น้ำตาลและไซรัปชนิดอื่นที่ใช้ราดหรือ แต่งหน้าขนม	ปริมาณที่เหมาะสม	258	2559
11.6	วัตถุให้ความหวานแทนน้ำตาล	ปริมาณที่เหมาะสม		2559
12.1.2	สารที่ใช้แทนเกลือ	ปริมาณที่เหมาะสม		2559
12.2.1	สมุนไพรรและเครื่องเทศ (เฉพาะเครื่องเทศ)	ปริมาณที่เหมาะสม		2559
12.2.2	เครื่องปรุงรส	ปริมาณที่เหมาะสม		2559
12.3	น้ำส้มสายชูหมัก	ปริมาณที่เหมาะสม		2559
12.4	มัสดาร์ต	ปริมาณที่เหมาะสม		2559
12.5	ซูป	ปริมาณที่เหมาะสม		2559
12.6	ซอสและผลิตภัณฑ์ทำนองเดียวกัน	ปริมาณที่เหมาะสม		2559
12.7	สลัด และผลิตภัณฑ์ทาแซนวิช	ปริมาณที่เหมาะสม		2559
12.8	ยีสต์และผลิตภัณฑ์ทำนองเดียวกัน	ปริมาณที่เหมาะสม		2559
12.9	เครื่องปรุงรสจากถั่วเหลือง	ปริมาณที่เหมาะสม		2559
12.10	ผลิตภัณฑ์โปรตีนชนิดอื่นที่ไม่ใช่โปรตีนจาก ถั่วเหลือง	ปริมาณที่เหมาะสม		2559
13.3	อาหารทางการแพทย์	ปริมาณที่เหมาะสม		2559
13.4	อาหารสำหรับผู้ที่ต้องการควบคุมน้ำหนัก	ปริมาณที่เหมาะสม		2559
13.5	อาหารมีวัตถุประสงค์เฉพาะทางด้าน โภชนาการ	ปริมาณที่เหมาะสม		2559
13.6	ผลิตภัณฑ์เสริมอาหาร	ปริมาณที่เหมาะสม		2559
14.1.4	เครื่องดื่มแต่งกลิ่นรส	ปริมาณที่เหมาะสม		2559
14.1.5	กาแฟ เครื่องดื่มแทนกาแฟ ชา เครื่องดื่ม สมุนไพรร และเครื่องดื่มจากธัญชาติชนิดต่างๆ ไม่รวมโกโก้	ปริมาณที่เหมาะสม	160	2559
14.2.1	เปียร์และเครื่องดื่มมอลต์	ปริมาณที่เหมาะสม		2559
14.2.2	ไซเดอร์และเพอร์รี่	ปริมาณที่เหมาะสม		2559
14.2.4	ไวน์อื่นที่ไม่ใช่ไวน์องุ่น	ปริมาณที่เหมาะสม		2559
14.2.5	สุราและไวน์ที่ทำจากน้ำผึ้ง	ปริมาณที่เหมาะสม		2559
14.2.6	สุรากลั่นที่มีแรงแอลกอฮอล์เกิน 15 ดีกรี	ปริมาณที่เหมาะสม		2559
14.2.7	เครื่องดื่มแอลกอฮอล์ที่แต่งกลิ่นรส	ปริมาณที่เหมาะสม		2559
15.0	ขนมขบเคี้ยว	ปริมาณที่เหมาะสม		2559
16.0	อาหารเตรียมสำเร็จ	ปริมาณที่เหมาะสม		2559

ALGINIC ACID (กรดแอลจินิก)

INS: 400

ชื่ออื่น: -

หน้าที่: สารเพิ่มปริมาณ, สารช่วยทำละลาย หรือช่วยพา, อิมัลซิไฟเออร์, สารทำให้เกิดฟอง, สารทำให้เกิดเจล, สารเคลือบผิว, สารทำให้เกิดความชุ่มชื้น, สารช่วยจับอนุภาคโลหะ, สารทำให้คงตัว, สารให้ความข้นเหนียว

รหัสของ หมวดอาหาร	หมวดอาหาร	ปริมาณสูงสุดที่ อนุญาต (มก./กก.)	เงื่อนไข	ปีที่รับค่า กำหนด
01.1.4	เครื่องดื่มนมที่มีนมเป็นส่วนประกอบหลัก	ปริมาณที่เหมาะสม		2559
01.2.1.2	นมหมักที่ผ่านกรรมวิธีฆ่าเชื้อด้วยความร้อน หลังการหมัก (ไม่ปรุงแต่ง)	ปริมาณที่เหมาะสม	234	2559
01.3	นมข้น และผลิตภัณฑ์ที่ใช้เติมในเครื่องดื่มนม (ไม่ปรุงแต่ง)	ปริมาณที่เหมาะสม		2559
01.4.1	ครีมพาสเจอร์ไรซ์ (ไม่ปรุงแต่ง)	ปริมาณที่เหมาะสม	236	2559
01.4.2	ครีมสเตอริไลซ์ ครีมยูเอชที วิปปิ้งครีม วิปครีม และครีมพรองมันเนย (ไม่ปรุงแต่ง)	ปริมาณที่เหมาะสม		2559
01.4.3	คลอตเตดครีม (ไม่ปรุงแต่ง)	ปริมาณที่เหมาะสม		2559
01.4.4	ผลิตภัณฑ์เลียนแบบครีม	ปริมาณที่เหมาะสม		2559
01.5	นมผง ครีมผง ผลิตภัณฑ์เลียนแบบนมผง และผลิตภัณฑ์เลียนแบบครีมผง (ไม่ปรุงแต่ง)	ปริมาณที่เหมาะสม		2559
01.6.1	เนยแข็งไม่บ่ม	ปริมาณที่เหมาะสม		2559
01.6.2	เนยแข็งบ่ม	ปริมาณที่เหมาะสม		2559
01.6.4	โพรเซสชีส	ปริมาณที่เหมาะสม		2559
01.6.5	ผลิตภัณฑ์เลียนแบบเนยแข็ง	ปริมาณที่เหมาะสม		2559
01.7	ขนมหวานที่มีนมเป็นส่วนประกอบหลัก	ปริมาณที่เหมาะสม		2559
01.8.1	เวย์และผลิตภัณฑ์เวย์ ชนิดเหลว	ปริมาณที่เหมาะสม		2559
02.2.2	ผลิตภัณฑ์อิมัลชันประเภทน้ำในน้ำมันสำหรับ ใช้ทาหรือป้าย	ปริมาณที่เหมาะสม		2559
02.3	ผลิตภัณฑ์อิมัลชันประเภทน้ำมันในน้ำ	ปริมาณที่เหมาะสม		2559
02.4	ขนมหวานที่มีไขมันเป็นส่วนประกอบหลัก	ปริมาณที่เหมาะสม		2559
03.0	ไอศกรีมหวานเย็น	ปริมาณที่เหมาะสม		2559
04.1.2	ผลไม้แปรรูป	ปริมาณที่เหมาะสม		2559
04.2.2.2	ผัก สำหรับายทะเล นัทและเมล็ด ที่แห้ง	ปริมาณที่เหมาะสม		2559
04.2.2.3	ผัก สำหรับายทะเล ในน้ำส้มสายชู น้ำมัน น้ำเกลือ หรือซอสถั่วเหลือง	ปริมาณที่เหมาะสม		2559
04.2.2.4	ผัก สำหรับายทะเล ที่ผ่านกรรมวิธีคั้น	ปริมาณที่เหมาะสม		2559
04.2.2.5	ผัก สำหรับายทะเล นัทและเมล็ด ที่บดละเอียด และสำหรับใช้ทาหรือป้าย	ปริมาณที่เหมาะสม		2559
04.2.2.6	ผัก สำหรับายทะเล นัทและเมล็ด ที่บดและ เพื่อใช้ประกอบอาหาร	ปริมาณที่เหมาะสม		2559
04.2.2.7	ผัก สำหรับายทะเล ดอง	ปริมาณที่เหมาะสม		2559
04.2.2.8	ผัก สำหรับายทะเล ปรุงสุกหรือทอด	ปริมาณที่เหมาะสม		2559

ALGINIC ACID (กรดแอลจีนิค)

รหัสของ หมวดอาหาร	หมวดอาหาร	ปริมาณสูงสุดที่ อนุญาต (มก./กก.)	เงื่อนไข	ปีที่รับค่า กำหนด
05.0	ลูกกวาด ลูกอม ซ็อกโกแลต	ปริมาณที่เหมาะสม		2559
06.3	ผลิตภัณฑ์ธัญชาติสำหรับอาหารเข้า	ปริมาณที่เหมาะสม		2559
06.4.1	พาสตา ก๋วยเตี๋ยว และผลิตภัณฑ์ทำนอง เดียวกัน ชนิดสด	ปริมาณที่เหมาะสม	211	2559
06.4.2	พาสตา ก๋วยเตี๋ยว และผลิตภัณฑ์ทำนอง เดียวกัน ชนิดแห้ง	ปริมาณที่เหมาะสม	256	2559
06.4.3	พาสตา ก๋วยเตี๋ยว และผลิตภัณฑ์ทำนอง เดียวกัน ชนิดกึ่งสำเร็จรูป	ปริมาณที่เหมาะสม		2559
06.5	ขนมหวานที่มีธัญชาติและสตาร์ชเป็น ส่วนประกอบหลัก	ปริมาณที่เหมาะสม		2559
06.6	แป้งใช้ชุปอาหารเพื่อทอด	ปริมาณที่เหมาะสม		2559
06.7	ผลิตภัณฑ์จากข้าวสุกหรือข้าวแปรรูป	ปริมาณที่เหมาะสม		2559
06.8	ผลิตภัณฑ์จากถั่วเหลือง	ปริมาณที่เหมาะสม		2559
07.0	ผลิตภัณฑ์ขนมอบ	ปริมาณที่เหมาะสม		2559
08.2	ผลิตภัณฑ์เนื้อสัตว์ทั้งชิ้นหรือตัดแต่ง และผ่านกรรมวิธี	ปริมาณที่เหมาะสม		2559
08.3	ผลิตภัณฑ์เนื้อสัตว์บดและผ่านกรรมวิธี	ปริมาณที่เหมาะสม		2559
08.4	ไส้สำหรับบรรจุไส้กรอก	ปริมาณที่เหมาะสม		2559
09.2.1	สัตว์น้ำและผลิตภัณฑ์สัตว์น้ำ แช่เยือกแข็ง	ปริมาณที่เหมาะสม	16,331	2559
09.2.2	สัตว์น้ำและผลิตภัณฑ์สัตว์น้ำ ชุบแป้ง แช่เยือกแข็ง	ปริมาณที่เหมาะสม	41,332	2559
09.2.3	สัตว์น้ำและผลิตภัณฑ์สัตว์น้ำ บด แช่เยือกแข็ง	ปริมาณที่เหมาะสม		2559
09.2.4.1	ปลาและผลิตภัณฑ์ปลา ปรงสุก	ปริมาณที่เหมาะสม	325	2559
09.2.4.2	สัตว์น้ำและผลิตภัณฑ์สัตว์น้ำชนิดอื่น ที่ไม่ใช่ปลา ปรงสุก	ปริมาณที่เหมาะสม	16	2559
09.2.4.3	สัตว์น้ำและผลิตภัณฑ์สัตว์น้ำ ทอด อบ ปิ้ง ย่าง	ปริมาณที่เหมาะสม	41,332	2559
09.2.5	สัตว์น้ำและผลิตภัณฑ์สัตว์น้ำรมควัน ทำแห้ง หมักดอง หมักเกลือ	ปริมาณที่เหมาะสม	300,332	2559
09.3	สัตว์น้ำและผลิตภัณฑ์สัตว์น้ำที่ผ่าน กระบวนการกึ่งถนอมอาหาร	ปริมาณที่เหมาะสม		2559
09.4	สัตว์น้ำและผลิตภัณฑ์สัตว์น้ำที่ผ่าน กระบวนการถนอมอาหาร หรือผ่านกรรมวิธี แคนนิ่ง	ปริมาณที่เหมาะสม		2559
10.2.3	ผลิตภัณฑ์ไข่ ผงหรือแห้ง	ปริมาณที่เหมาะสม		2559
10.3	ไข่ที่ผ่านกระบวนการถนอมอาหาร	ปริมาณที่เหมาะสม		2559
10.4	ขนมหวานที่มีไข่เป็นส่วนประกอบหลัก	ปริมาณที่เหมาะสม		2559
11.4	น้ำตาลและไซรัปชนิดอื่นที่ใสหรืดหรือ แต่งหน้าขนม	ปริมาณที่เหมาะสม	258	2559
11.6	วัตถุที่ให้ความหวานแทนน้ำตาล	ปริมาณที่เหมาะสม		2559

ALGINIC ACID (กรดแอลจีนิค)

รหัสของ หมวดอาหาร	หมวดอาหาร	ปริมาณสูงสุดที่ อนุญาต (มก./กก.)	เงื่อนไข	ปีที่รับค่า กำหนด
12.1.2	สารที่ใช้แทนเกลือ	ปริมาณที่เหมาะสม		2559
12.2.1	สมุนไพรและเครื่องเทศ (เฉพาะเครื่องเทศ)	ปริมาณที่เหมาะสม		2559
12.2.2	เครื่องปรุงรส	ปริมาณที่เหมาะสม		2559
12.3	น้ำส้มสายชูหมัก	ปริมาณที่เหมาะสม		2559
12.4	มันสตาร์ด	ปริมาณที่เหมาะสม		2559
12.5	ซูป	ปริมาณที่เหมาะสม		2559
12.6	ซอสและผลิตภัณฑ์ทำนองเดียวกัน	ปริมาณที่เหมาะสม		2559
12.7	สลัด และผลิตภัณฑ์ทาแซนวิช	ปริมาณที่เหมาะสม		2559
12.8	ยีสต์และผลิตภัณฑ์ทำนองเดียวกัน	ปริมาณที่เหมาะสม		2559
12.9	เครื่องปรุงรสจากถั่วเหลือง	ปริมาณที่เหมาะสม		2559
12.10	ผลิตภัณฑ์โปรตีนชนิดอื่นที่ไม่ใช่โปรตีนจากถั่วเหลือง	ปริมาณที่เหมาะสม		2559
13.3	อาหารทางการแพทย์	ปริมาณที่เหมาะสม		2559
13.4	อาหารสำหรับผู้ที่ต้องการควบคุมน้ำหนัก	ปริมาณที่เหมาะสม		2559
13.5	อาหารมีวัตถุประสงค์เฉพาะทางด้านโภชนาการ	ปริมาณที่เหมาะสม		2559
13.6	ผลิตภัณฑ์เสริมอาหาร	ปริมาณที่เหมาะสม		2559
14.1.4	เครื่องดื่มแต่งกลิ่นรส	ปริมาณที่เหมาะสม		2559
14.1.5	กาแฟ เครื่องดื่มแทนกาแฟ ชา เครื่องดื่มสมุนไพร และเครื่องดื่มจากธัญชาติชนิดต่างๆ ไม่รวมโกโก้	ปริมาณที่เหมาะสม	160	2559
14.2.1	เบียร์และเครื่องดื่มมอลต์	ปริมาณที่เหมาะสม		2559
14.2.2	ไซเดอร์และเพอร์รี่	ปริมาณที่เหมาะสม		2559
14.2.4	ไวน์อื่นที่ไม่ใช่ไวน์องุ่น	ปริมาณที่เหมาะสม		2559
14.2.5	สุราและไวน์ที่ทำจากน้ำผึ้ง	ปริมาณที่เหมาะสม		2559
14.2.6	สุรากลั่นที่มีแรงแอลกอฮอล์เกิน 15 ดีกรี	ปริมาณที่เหมาะสม		2559
14.2.7	เครื่องดื่มแอลกอฮอล์ที่แต่งกลิ่นรส	ปริมาณที่เหมาะสม		2559
15.0	ขนมขบเคี้ยว	ปริมาณที่เหมาะสม		2559
16.0	อาหารเตรียมสำเร็จ	ปริมาณที่เหมาะสม		2559

ALITAME (แอลิแทม)

INS: 956

ชื่ออื่น: -

หน้าที่: สารให้ความหวาน

รหัสของ หมวดอาหาร	หมวดอาหาร	ปริมาณสูงสุดที่ อนุญาต (มก./กก.)	เงื่อนไข	ปีที่รับค่า กำหนด
01.1.4	เครื่องดื่มที่มีนมเป็นส่วนประกอบหลัก	40	161, TH1	2559
01.7	นมหวานที่มีนมเป็นส่วนประกอบหลัก	100	161	2559
03.0	ไอศกรีมหวานเย็น	100	161	2559
05.1.2	โกโก้ไซรัป	300	161	2559

ALITAME (แอลิแทม)

รหัสของ หมวดอาหาร	หมวดอาหาร	ปริมาณสูงสุดที่ อนุญาต (มก./กก.)	เงื่อนไข	ปีที่รับค่า กำหนด
05.1.3	ผลิตภัณฑ์โกโก้ ที่ใช้สำหรับทาหรือป้าย หรือเป็นไส้ขนม	300	161,XS86	2559
05.1.4	ผลิตภัณฑ์โกโก้ และผลิตภัณฑ์ช็อกโกแลต	300	161,TH2	2559
05.1.5	ผลิตภัณฑ์เลียนแบบช็อกโกแลต	300	161	2559
05.2	ลูกกวาด นูกัดและมาร์ชชีแพน	300	161	2559
05.3	หมากฝรั่ง	300	161	2559
05.4	ผลิตภัณฑ์ใช้เคลือบหรือแต่งหน้าขนม และซอสหวาน	300	161	2559
11.4	น้ำตาลและไซรัปชนิดอื่นที่ใสหรืดหรือ แต่งหน้าขนม	200	159	2559
11.6	วัตถุให้ความหวานแทนน้ำตาล	ปริมาณที่เหมาะสม		2559
12.5	ซูป	40	161,XS117	2559
13.5	อาหารมีวัตถุประสงค์เฉพาะทางด้าน โภชนาการ	300		2559
14.1.4	เครื่องดื่มแต่งกลิ่นรส	40	161,TH3	2559

ALKALINE TREATED STARCH (แอลคาไลน์ทรีเทสตา์ช)

INS: 1402

ชื่ออื่น: -

หน้าที่: อิมัลซิไฟเออร์, สารทำให้คงตัว,
สารให้ความข้นเหนียว

รหัสของ หมวดอาหาร	หมวดอาหาร	ปริมาณสูงสุดที่ อนุญาต (มก./กก.)	เงื่อนไข	ปีที่รับค่า กำหนด
01.1.4	เครื่องดื่มที่มีนมเป็นส่วนประกอบหลัก	ปริมาณที่เหมาะสม		2559
01.2.1.1	นมหมักที่ไม่ผ่านกรรมวิธีฆ่าเชื้อด้วยความ ร้อนหลังการหมัก (ไม่ปรุงแต่ง)	ปริมาณที่เหมาะสม	234,235	2559
01.2.1.2	นมหมักที่ผ่านกรรมวิธีฆ่าเชื้อด้วยความร้อน หลังการหมัก (ไม่ปรุงแต่ง)	ปริมาณที่เหมาะสม	234	2559
01.2.2	นมที่ใช้เอนไซม์เรนเน็ต (ไม่ปรุงแต่ง)	ปริมาณที่เหมาะสม		2559
01.3	นมข้น และผลิตภัณฑ์ที่ใช้เติมในเครื่องดื่ม (ไม่ปรุงแต่ง)	ปริมาณที่เหมาะสม		2559
01.4.3	คลอตเตตครีม (ไม่ปรุงแต่ง)	ปริมาณที่เหมาะสม		2559
01.4.4	ผลิตภัณฑ์เลียนแบบครีม	ปริมาณที่เหมาะสม		2559
01.5	นมผง ครีมผง ผลิตภัณฑ์เลียนแบบนมผง และผลิตภัณฑ์เลียนแบบครีมผง (ไม่ปรุงแต่ง)	ปริมาณที่เหมาะสม		2559
01.6.1	เนยแข็งไม่ป่ม	ปริมาณที่เหมาะสม		2559
01.6.2	เนยแข็งป่ม	ปริมาณที่เหมาะสม		2559
01.6.4	โพรเซสชีส	ปริมาณที่เหมาะสม		2559
01.6.5	ผลิตภัณฑ์เลียนแบบเนยแข็ง	ปริมาณที่เหมาะสม		2559
01.7	ขนมหวานที่มีนมเป็นส่วนประกอบหลัก	ปริมาณที่เหมาะสม		2559
01.8.1	เวย์และผลิตภัณฑ์เวย์ ชนิดเหลว	ปริมาณที่เหมาะสม		2559

ALKALINE TREATED STARCH (แอลคาไลน์ที่รีเทดสตาร์ช)

รหัสของ หมวดอาหาร	หมวดอาหาร	ปริมาณสูงสุดที่ อนุญาต (มก./กก.)	เงื่อนไข	ปีที่รับคำ กำหนด
02.2.2	ผลิตภัณฑ์อิมัลชันประเภทน้ำในน้ำมันสำหรับ ใช้ทาหรือป้าย	ปริมาณที่เหมาะสม		2559
02.3	ผลิตภัณฑ์อิมัลชันประเภทน้ำมันในน้ำ	ปริมาณที่เหมาะสม		2559
02.4	ขนมหวานที่มีไขมันเป็นส่วนประกอบหลัก	ปริมาณที่เหมาะสม		2559
03.0	ไอศกรีมหวานเย็น	ปริมาณที่เหมาะสม		2559
04.1.2	ผลไม้แปรรูป	ปริมาณที่เหมาะสม		2559
04.2.2.2	ผัก สำหรับายทะเล นัทและเมล็ด ที่แห้ง	ปริมาณที่เหมาะสม		2559
04.2.2.3	ผัก สำหรับายทะเล ในน้ำส้มสายชู น้ำมัน น้ำเกลือ หรือซอสถั่วเหลือง	ปริมาณที่เหมาะสม		2559
04.2.2.4	ผัก สำหรับายทะเล ที่ผ่านกรรมวิธีคั้น	ปริมาณที่เหมาะสม		2559
04.2.2.5	ผัก สำหรับายทะเล นัทและเมล็ด ที่บดละเอียด และสำหรับใช้ทาหรือป้าย	ปริมาณที่เหมาะสม		2559
04.2.2.6	ผัก สำหรับายทะเล นัทและเมล็ด ที่บดและ เพื่อใช้ประกอบอาหาร	ปริมาณที่เหมาะสม		2559
04.2.2.8	ผัก สำหรับายทะเล ปรงสุกหรือทอด	ปริมาณที่เหมาะสม		2559
05.0	ลูกกวาด ลูกอม ซ็อกโกแลต	ปริมาณที่เหมาะสม		2559
06.3	ผลิตภัณฑ์ธัญชาติสำหรับอาหารเช้า	ปริมาณที่เหมาะสม		2559
06.4.3	พาสตา ก๋วยเตี๋ยว และผลิตภัณฑ์ทำนอง เดียวกัน ชนิดกึ่งสำเร็จรูป	ปริมาณที่เหมาะสม		2559
06.5	ขนมหวานที่มีธัญชาติและสตาร์ชเป็น ส่วนประกอบหลัก	ปริมาณที่เหมาะสม		2559
06.6	แป้งใช้ซูบอาหารเพื่อทอด	ปริมาณที่เหมาะสม		2559
06.7	ผลิตภัณฑ์จากข้าวสุกหรือข้าวแปรรูป	ปริมาณที่เหมาะสม		2559
06.8	ผลิตภัณฑ์จากถั่วเหลือง	ปริมาณที่เหมาะสม		2559
07.0	ผลิตภัณฑ์ขนมอบ	ปริมาณที่เหมาะสม		2559
08.2	ผลิตภัณฑ์เนื้อสัตว์ทั้งชิ้นหรือตัดแต่ง และผ่านกรรมวิธี	ปริมาณที่เหมาะสม		2559
08.3	ผลิตภัณฑ์เนื้อสัตว์บดและผ่านกรรมวิธี	ปริมาณที่เหมาะสม		2559
08.4	ไส้สำหรับบรรจุไส้กรอก	ปริมาณที่เหมาะสม		2559
09.2.2	สัตว์น้ำและผลิตภัณฑ์สัตว์น้ำ ซุปแป้ง แช่เยือกแข็ง	ปริมาณที่เหมาะสม	63	2559
09.3	สัตว์น้ำและผลิตภัณฑ์สัตว์น้ำที่ผ่าน กระบวนการกึ่งถนอมอาหาร	ปริมาณที่เหมาะสม		2559
09.4	สัตว์น้ำและผลิตภัณฑ์สัตว์น้ำที่ผ่าน กระบวนการถนอมอาหาร หรือผ่านกรรมวิธี คั้น	ปริมาณที่เหมาะสม		2559
10.2.3	ผลิตภัณฑ์ไข่ ผงหรือแห้ง	ปริมาณที่เหมาะสม		2559
10.3	ไข่ที่ผ่านกระบวนการถนอมอาหาร	ปริมาณที่เหมาะสม		2559
10.4	ขนมหวานที่มีไข่เป็นส่วนประกอบหลัก	ปริมาณที่เหมาะสม		2559

ALKALINE TREATED STARCH (แอลคาไลน์ทรีเทดสตาร์ช)

รหัสของ หมวดอาหาร	หมวดอาหาร	ปริมาณสูงสุดที่ อนุญาต (มก./กก.)	เงื่อนไข	ปีที่รับค่า กำหนด
11.4	น้ำตาลและไซรัปชนิดอื่นที่ใสราดหรือ แต่งหน้าขนม	ปริมาณที่เหมาะสม	258	2559
11.6	วัตถุให้ความหวานแทนน้ำตาล	ปริมาณที่เหมาะสม		2559
12.2.1	สบู่น้ำและเครื่องเทศ (เฉพาะเครื่องเทศ)	ปริมาณที่เหมาะสม		2559
12.2.2	เครื่องปรุงรส	ปริมาณที่เหมาะสม		2559
12.3	น้ำส้มสายชูหมัก	ปริมาณที่เหมาะสม		2559
12.4	มันสตาร์ด	ปริมาณที่เหมาะสม		2559
12.5	ซूप	ปริมาณที่เหมาะสม		2559
12.6	ซอสและผลิตภัณฑ์ทำนองเดียวกัน	ปริมาณที่เหมาะสม		2559
12.7	สลัด และผลิตภัณฑ์ทาแซนวิช	ปริมาณที่เหมาะสม		2559
12.8	ยีสต์และผลิตภัณฑ์ทำนองเดียวกัน	ปริมาณที่เหมาะสม		2559
12.9	เครื่องปรุงรสจากถั่วเหลือง	ปริมาณที่เหมาะสม		2559
12.10	ผลิตภัณฑ์โปรตีนชนิดอื่นที่ไม่ใช่โปรตีนจาก ถั่วเหลือง	ปริมาณที่เหมาะสม		2559
13.3	อาหารทางการแพทย์	ปริมาณที่เหมาะสม		2559
13.4	อาหารสำหรับผู้ที่ต้องการควบคุมน้ำหนัก	ปริมาณที่เหมาะสม		2559
13.5	อาหารมีวัตถุประสงค์เฉพาะทางด้าน โภชนาการ	ปริมาณที่เหมาะสม		2559
13.6	ผลิตภัณฑ์เสริมอาหาร	ปริมาณที่เหมาะสม		2559
14.1.4	เครื่องดื่มแต่งกลิ่นรส	ปริมาณที่เหมาะสม		2559
14.1.5	กาแฟ เครื่องดื่มแทนกาแฟ ชา เครื่องดื่ม สบู่น้ำ และเครื่องดื่มจากธัญชาติชนิดต่างๆ	ปริมาณที่เหมาะสม	160	2559
14.2.1	เบียร์และเครื่องดื่มมอลต์	ปริมาณที่เหมาะสม		2559
14.2.2	ไซเดอร์และเพอร์รี่	ปริมาณที่เหมาะสม		2559
14.2.4	ไวน์อื่นที่ไม่ใช่ไวน์องุ่น	ปริมาณที่เหมาะสม		2559
14.2.5	สุราและไวน์ที่ทำจากน้ำผึ้ง	ปริมาณที่เหมาะสม		2559
14.2.6	สุรากลั่นที่มีแรงแอลกอฮอล์เกิน 15 ดีกรี	ปริมาณที่เหมาะสม		2559
14.2.7	เครื่องดื่มแอลกอฮอล์ที่แต่งกลิ่นรส	ปริมาณที่เหมาะสม		2559
15.0	ขนมขบเคี้ยว	ปริมาณที่เหมาะสม		2559
16.0	อาหารเตรียมสำเร็จ	ปริมาณที่เหมาะสม		2559

ALLURA RED AC (แอลลुरา เรด เอซี)

INS: 129 ชื่ออื่น: CI Food Red 17; FD&C Red
No.40; CI (1975) No.16035

หน้าที่: สี

รหัสของ หมวดอาหาร	หมวดอาหาร	ปริมาณสูงสุดที่ อนุญาต (มก./กก.)	เงื่อนไข	ปีที่รับค่า กำหนด
01.1.4	เครื่องดื่มที่มีนมเป็นส่วนประกอบหลัก	70	52,161	2559
01.6.2.2	เปลือกเนยแข็งบ่ม	100		2559
01.6.4	โพรเซสชีส	100	161	2559

ALLURA RED AC (แอลลुरา เรด เอซี)

รหัสของ หมวดอาหาร	หมวดอาหาร	ปริมาณสูงสุดที่ อนุญาต (มก./กก.)	เงื่อนไข	ปีที่รับค่า กำหนด
01.6.5	ผลิตภัณฑ์เลียนแบบเนยแข็ง	100	3	2559
01.7	ขนมหวานที่มีนมเป็นส่วนประกอบหลัก	300	161	2559
02.4	ขนมหวานที่มีไขมันเป็นส่วนประกอบหลัก	300	161	2559
03.0	ไอศกรีมหวานเย็น	150		2559
04.1.2.5	แยม เยลลี่ และมาร์มาเลด	100	161	2559
04.1.2.7	ผลไม้แช่อิ่มชนิดแห้ง	300	161	2559
04.1.2.8	ผลไม้แปรสภาพเพื่อใช้ประกอบอาหาร	300	161,182	2559
04.1.2.9	ขนมหวานที่มีผลไม้เป็นส่วนประกอบหลัก	300	161	2559
04.1.2.11	ไส้ขนมที่ทำจากผลไม้	300	161	2559
04.2.2.3	ผัก สำหรับทะเล ในน้ำส้มสายชู น้ำมัน น้ำเกลือ หรือซอสถั่วเหลือง	300	161	2559
04.2.2.4	ผัก สำหรับทะเล ที่ผ่านกรรมวิธีแช่แข็ง	200	161	2559
04.2.2.6	ผัก สำหรับทะเล นัทและเมล็ด ที่บดและ เพื่อใช้ประกอบอาหาร	200	92,161	2559
05.1.3	ผลิตภัณฑ์โกโก้ ที่ใช้สำหรับทาหรือป้าย หรือเป็นไส้ขนม	300	161,XS86	2559
05.1.4	ผลิตภัณฑ์โกโก้ และผลิตภัณฑ์ช็อกโกแลต	300	183	2559
05.1.5	ผลิตภัณฑ์เลียนแบบช็อกโกแลต	300		2559
05.2	ลูกกวาด นูกัตและมาร์ชแพน	300		2559
05.3	หมากฝรั่ง	300		2559
05.4	ผลิตภัณฑ์ที่ใช้เคลือบหรือแต่งหน้าขนม และซอสหวาน	300		2559
06.3	ผลิตภัณฑ์ธัญชาติสำหรับอาหารเช้า	300		2559
06.5	ขนมหวานที่มีธัญชาติและสตาร์ชเป็น ส่วนประกอบหลัก	300		2559
07.1.2	แครกเกอร์ ไม่รวมแครกเกอร์รสหวาน	300	161	2559
07.1.3	ขนมอบชนิดไม่หวานอื่นๆ	300	161	2559
07.2	ขนมอบที่มีการปรุงแต่งรสชาติ และส่วนผสม สำเร็จรูป	300	161	2559
08.3.2	เนื้อสัตว์บด ทำให้สุกโดยใช้ความร้อน	25	161,XS88, XS89,XS98	2559
08.4	ไส้สำหรับบรรจุไส้กรอก	300	16	2559
09.2.1	สัตว์น้ำและผลิตภัณฑ์สัตว์น้ำ แช่เยือกแข็ง	300	95	2559
09.2.4.1	ปลาและผลิตภัณฑ์ปลา ปรุงสุก	300	95	2559
09.2.4.2	สัตว์น้ำและผลิตภัณฑ์สัตว์น้ำชนิดอื่น ที่ไม่ใช่ปลา ปรุงสุก	250		2559
09.2.5	สัตว์น้ำและผลิตภัณฑ์สัตว์น้ำรมควัน ทำแห้ง หมักดอง หมักเกลือ	300	22	2559
09.3.3	คาร์เวียร์และผลิตภัณฑ์จากไข่ปลาชนิดอื่นๆ	300		2559

ALLURA RED AC (แอลลुरา เรด เอซี)

รหัสของ หมวดอาหาร	หมวดอาหาร	ปริมาณสูงสุดที่ อนุญาต (มก./กก.)	เงื่อนไข	ปีที่รับค่า กำหนด
09.3.4	สัตว์น้ำและผลิตภัณฑ์สัตว์น้ำที่ผ่านกระบวนการกึ่งถนอมอาหาร นอกเหนือจากผลิตภัณฑ์ตามหมวด 09.3.1-09.3.3	300		2559
10.1	ไซสตัดทั้งฟอง	100	4	2559
10.4	ขนมหวานที่มีไข่เป็นส่วนประกอบหลัก	300	161	2559
11.4	น้ำตาลและไซรัปชนิดอื่นที่ใสราดหรือแต่งหน้าขนม	300	161	2559
12.2.2	เครื่องปรุงรส	300		2559
12.4	มัสดาร์ด	300		2559
12.5	ซูป	300	161,337	2559
12.6	ซอสและผลิตภัณฑ์ทำนองเดียวกัน	300		2559
13.3	อาหารทางการแพทย์	50		2559
13.4	อาหารสำหรับผู้ที่ต้องการควบคุมน้ำหนัก	50		2559
13.5	อาหารมีวัตถุประสงค์เฉพาะทางด้านโภชนาการ	300		2559
13.6	ผลิตภัณฑ์เสริมอาหาร	300		2559
14.1.4	เครื่องดื่มแต่งกลิ่นรส	300	127,161	2559
14.2.2	ไซเดอร์และเพอร์รี่	200		2559
14.2.4	ไวน์อื่นที่ไม่ใช่ไวน์องุ่น	200		2559
14.2.6	สุรากลั่นที่มีแรงแอลกอฮอล์เกิน 15 ดีกรี	300		2559
14.2.7	เครื่องดื่มแอลกอฮอล์ที่แต่งกลิ่นรส	200		2559
15.1	ขนมขบเคี้ยวที่มีมันฝรั่ง ธัญชาติ แป้ง หรือสตาร์ชเป็นส่วนประกอบหลัก	200	161	2559
15.2	ขนมขบเคี้ยวที่มีนัทเป็นส่วนประกอบหลัก	100		2559

ALPHA AMYLASE FROM ASPERGILLUS ORYZAE VAR. (เอนไซม์แอลฟา-แอมิเลสจากเชื้อแอสเพอร์จิลลัส โอไรเซ)

INS: 1100(i)

ชื่ออื่น: -

หน้าที่: สารปรับปรุงคุณภาพแป้ง

รหัสของ หมวดอาหาร	หมวดอาหาร	ปริมาณสูงสุดที่ อนุญาต (มก./กก.)	เงื่อนไข	ปีที่รับค่า กำหนด
01.1.4	เครื่องดื่มที่มีนมเป็นส่วนประกอบหลัก	ปริมาณที่เหมาะสม		2559
01.3	นมข้น และผลิตภัณฑ์ที่ใช้เติมในเครื่องดื่ม (ไม่ปรุงแต่ง)	ปริมาณที่เหมาะสม		2559
01.4.3	คลอตเตดครีม (ไม่ปรุงแต่ง)	ปริมาณที่เหมาะสม		2559
01.4.4	ผลิตภัณฑ์เลียนแบบครีม	ปริมาณที่เหมาะสม		2559
01.5	นมผง ครีมผง ผลิตภัณฑ์เลียนแบบนมผง และผลิตภัณฑ์เลียนแบบครีมผง (ไม่ปรุงแต่ง)	ปริมาณที่เหมาะสม		2559
01.6.1	เนยแข็งไม่ป่ม	ปริมาณที่เหมาะสม		2559
01.6.2	เนยแข็งป่ม	ปริมาณที่เหมาะสม		2559
01.6.4	โปรเซสชีส	ปริมาณที่เหมาะสม		2559

ALPHA AMYLASE FROM *ASPERGILLUS ORYZAE* VAR. (เอนไซม์แอลฟา-แอมิเลสจากเชื้อแอสเพอร์จิลลัส โอไรเซ)

รหัสของ หมวดอาหาร	หมวดอาหาร	ปริมาณสูงสุดที่ อนุญาต (มก./กก.)	เงื่อนไข	ปีที่รับค่า กำหนด
01.6.5	ผลิตภัณฑ์เลียนแบบเนยแข็ง	ปริมาณที่เหมาะสม		2559
01.7	ขนมหวานที่มีนมเป็นส่วนประกอบหลัก	ปริมาณที่เหมาะสม		2559
01.8.1	เวย์และผลิตภัณฑ์เวย์ ชนิดเหลว	ปริมาณที่เหมาะสม		2559
02.2.2	ผลิตภัณฑ์อิมัลชันประเภทน้ำในน้ำมันสำหรับ ใช้ทาหรือป้าย	ปริมาณที่เหมาะสม		2559
02.3	ผลิตภัณฑ์อิมัลชันประเภทน้ำมันในน้ำ	ปริมาณที่เหมาะสม		2559
02.4	ขนมหวานที่มีไขมันเป็นส่วนประกอบหลัก	ปริมาณที่เหมาะสม		2559
03.0	ไอศกรีมหวานเย็น	ปริมาณที่เหมาะสม		2559
04.1.2	ผลไม้แปรรูป	ปริมาณที่เหมาะสม		2559
04.2.2.2	ผัก สำหรับยทะเล นัทและเมล็ด ที่แห้ง	ปริมาณที่เหมาะสม		2559
04.2.2.3	ผัก สำหรับยทะเล ในน้ำส้มสายชู น้ำมัน น้ำเกลือ หรือซอสถั่วเหลือง	ปริมาณที่เหมาะสม		2559
04.2.2.4	ผัก สำหรับยทะเล ที่ผ่านกรรมวิธีแคนนิ่ง	ปริมาณที่เหมาะสม		2559
04.2.2.5	ผัก สำหรับยทะเล นัทและเมล็ด ที่บดละเอียด และสำหรับใช้ทาหรือป้าย	ปริมาณที่เหมาะสม		2559
04.2.2.6	ผัก สำหรับยทะเล นัทและเมล็ด ที่บดและ เพื่อใช้ประกอบอาหาร	ปริมาณที่เหมาะสม		2559
04.2.2.8	ผัก สำหรับยทะเล ปรงสุกหรือทอด	ปริมาณที่เหมาะสม		2559
05.0	ลูกกวาด ลูกอม ซ็อกโกแลต	ปริมาณที่เหมาะสม		2559
06.2	แป้งและสตาร์ช	ปริมาณที่เหมาะสม		2559
06.3	ผลิตภัณฑ์ธัญชาติสำหรับอบอาหารเข้า	ปริมาณที่เหมาะสม		2559
06.4.3	พาสตา กว้างเตี้ย และผลิตภัณฑ์ทำนอง เดียวกัน ชนิดกึ่งสำเร็จรูป	ปริมาณที่เหมาะสม		2559
06.5	ขนมหวานที่มีธัญชาติและสตาร์ชเป็น ส่วนประกอบหลัก	ปริมาณที่เหมาะสม		2559
06.6	แป้งใช้ชุปอาหารเพื่อทอด	ปริมาณที่เหมาะสม		2559
06.7	ผลิตภัณฑ์จากข้าวสุกหรือข้าวแปรรูป	ปริมาณที่เหมาะสม		2559
06.8	ผลิตภัณฑ์จากถั่วเหลือง	ปริมาณที่เหมาะสม		2559
07.0	ผลิตภัณฑ์ขนมอบ	ปริมาณที่เหมาะสม		2559
08.2	ผลิตภัณฑ์เนื้อสัตว์ทั้งชิ้นหรือตัดแต่ง และผ่านกรรมวิธี	ปริมาณที่เหมาะสม		2559
08.3	ผลิตภัณฑ์เนื้อสัตว์บดและผ่านกรรมวิธี	ปริมาณที่เหมาะสม		2559
08.4	ไส้สำหรับบรรจุไส้กรอก	ปริมาณที่เหมาะสม		2559
09.3	สัตว์น้ำและผลิตภัณฑ์สัตว์น้ำที่ผ่าน กระบวนการกึ่งถนอมอาหาร	ปริมาณที่เหมาะสม		2559
09.4	สัตว์น้ำและผลิตภัณฑ์สัตว์น้ำที่ผ่าน กระบวนการถนอมอาหาร หรือผ่านกรรมวิธี แคนนิ่ง	ปริมาณที่เหมาะสม		2559
10.2.3	ผลิตภัณฑ์ไข่ ผงหรือแห้ง	ปริมาณที่เหมาะสม		2559

ALPHA AMYLASE FROM *ASPERGILLUS ORYZAE* VAR. (เอนไซม์แอลฟา-แอมิเลสจากเชื้อแอสเพอร์จิลลัส โอไรเซ)

รหัสของ หมวดอาหาร	หมวดอาหาร	ปริมาณสูงสุดที่ อนุญาต (มก./กก.)	เงื่อนไข	ปีที่รับคำ กำหนด
10.3	ไซที่ผ่านกระบวนการถนอมอาหาร	ปริมาณที่เหมาะสม		2559
10.4	ขนมหวานที่มีไซเป็นส่วนประกอบหลัก	ปริมาณที่เหมาะสม		2559
11.6	วัตถุให้ความหวานแทนน้ำตาล	ปริมาณที่เหมาะสม		2559
12.2.1	สมุนไพรและเครื่องเทศ (เฉพาะเครื่องเทศ)	ปริมาณที่เหมาะสม		2559
12.2.2	เครื่องปรุงรส	ปริมาณที่เหมาะสม		2559
12.3	น้ำส้มสายชูหมัก	ปริมาณที่เหมาะสม		2559
12.4	มันสตาร์ด	ปริมาณที่เหมาะสม		2559
12.5	ซूप	ปริมาณที่เหมาะสม		2559
12.6	ซอสและผลิตภัณฑ์ทำนองเดียวกัน	ปริมาณที่เหมาะสม		2559
12.7	สลัด และผลิตภัณฑ์ทาแซนวิช	ปริมาณที่เหมาะสม		2559
12.8	อีสต์และผลิตภัณฑ์ทำนองเดียวกัน	ปริมาณที่เหมาะสม		2559
12.9	เครื่องปรุงรสจากถั่วเหลือง	ปริมาณที่เหมาะสม		2559
12.10	ผลิตภัณฑ์โปรตีนชนิดอื่นที่ไม่ใช่โปรตีนจากถั่วเหลือง	ปริมาณที่เหมาะสม		2559
13.3	อาหารทางการแพทย์	ปริมาณที่เหมาะสม		2559
13.4	อาหารสำหรับผู้ที่ต้องการควบคุมน้ำหนัก	ปริมาณที่เหมาะสม		2559
13.5	อาหารมีวัตถุประสงค์เฉพาะทางด้านโภชนาการ	ปริมาณที่เหมาะสม		2559
13.6	ผลิตภัณฑ์เสริมอาหาร	ปริมาณที่เหมาะสม		2559
14.1.4	เครื่องดื่มแต่งกลิ่นรส	ปริมาณที่เหมาะสม		2559
14.2.1	เบียร์และเครื่องดื่มมอลต์	ปริมาณที่เหมาะสม		2559
14.2.2	ไซเคอร์และเพอร์รี่	ปริมาณที่เหมาะสม		2559
14.2.4	ไวน์อื่นที่ไม่ใช่ไวน์องุ่น	ปริมาณที่เหมาะสม		2559
14.2.5	สุราและไวน์ที่ทำจากน้ำผึ้ง	ปริมาณที่เหมาะสม		2559
14.2.6	สุรากลั่นที่มีแรงแอลกอฮอล์เกิน 15 ดีกรี	ปริมาณที่เหมาะสม		2559
14.2.7	เครื่องดื่มแอลกอฮอล์ที่แต่งกลิ่นรส	ปริมาณที่เหมาะสม		2559
15.0	ขนมขบเคี้ยว	ปริมาณที่เหมาะสม		2559
16.0	อาหารเตรียมสำเร็จ	ปริมาณที่เหมาะสม		2559

ALPHA AMYLASE FROM *BACILLUS MEGATERIUM* EXPRESSED IN *BACILLUS SUBTILIS*

(เอนไซม์แอลฟา-แอมิเลสจากเชื้อบาซิลลัส เมกกาทีเรียม ที่แสดงออกในเชื้อบาซิลลัส ซับทีลิส)

INS: 1100(iv)

ชื่ออื่น: -

หน้าที่: สารปรับปรุงคุณภาพแป้ง

รหัสของ หมวดอาหาร	หมวดอาหาร	ปริมาณสูงสุดที่ อนุญาต (มก./กก.)	เงื่อนไข	ปีที่รับคำ กำหนด
01.1.4	เครื่องดื่มที่มีนมเป็นส่วนประกอบหลัก	ปริมาณที่เหมาะสม		2559
01.3	นมข้น และผลิตภัณฑ์ที่ใช้เติมในเครื่องดื่ม (ไม่ปรุงแต่ง)	ปริมาณที่เหมาะสม		2559
01.4.3	คลอตเตดครีม (ไม่ปรุงแต่ง)	ปริมาณที่เหมาะสม		2559
01.4.4	ผลิตภัณฑ์เลียนแบบครีม	ปริมาณที่เหมาะสม		2559

ALPHA AMYLASE FROM *BACILLUS MEGATERIUM* EXPRESSED IN *BACILLUS SUBTILIS*(เอนไซม์แอลฟา-แอมิเลสจากเชื้อ*บาซิลลัส เมกกาทีเรียม* ที่แสดงออกในเชื้อ*บาซิลลัส ซับทีลิส*)

รหัสของ หมวดอาหาร	หมวดอาหาร	ปริมาณสูงสุดที่ อนุญาต (มก./กก.)	เงื่อนไข	ปีที่รับค่า กำหนด
01.5	นมผง ครีมผง ผลิตภัณฑ์เลียนแบบนมผง และผลิตภัณฑ์เลียนแบบครีมผง (ไม่ปรุงแต่ง)	ปริมาณที่เหมาะสม		2559
01.6.1	เนยแข็งไม่ป่ม	ปริมาณที่เหมาะสม		2559
01.6.2	เนยแข็งป่ม	ปริมาณที่เหมาะสม		2559
01.6.4	โพรเซสชีส	ปริมาณที่เหมาะสม		2559
01.6.5	ผลิตภัณฑ์เลียนแบบเนยแข็ง	ปริมาณที่เหมาะสม		2559
01.7	ขนมหวานที่มีนมเป็นส่วนประกอบหลัก	ปริมาณที่เหมาะสม		2559
01.8.1	เวย์และผลิตภัณฑ์เวย์ ชนิดเหลว	ปริมาณที่เหมาะสม		2559
02.2.2	ผลิตภัณฑ์อิมัลชันประเภทน้ำในน้ำมันสำหรับ ใช้ทาหรือป้าย	ปริมาณที่เหมาะสม		2559
02.3	ผลิตภัณฑ์อิมัลชันประเภทน้ำมันในน้ำ	ปริมาณที่เหมาะสม		2559
02.4	ขนมหวานที่มีไขมันเป็นส่วนประกอบหลัก	ปริมาณที่เหมาะสม		2559
03.0	ไอศกรีมหวานเย็น	ปริมาณที่เหมาะสม		2559
04.1.2	ผลไม้แปรรูป	ปริมาณที่เหมาะสม		2559
04.2.2.2	ผัก สำหรับยทะเล นัทและเมล็ด ที่แห้ง	ปริมาณที่เหมาะสม		2559
04.2.2.3	ผัก สำหรับยทะเล ในน้ำส้มสายชู น้ำมัน น้ำเกลือ หรือซอสถั่วเหลือง	ปริมาณที่เหมาะสม		2559
04.2.2.4	ผัก สำหรับยทะเล ที่ผ่านกรรมวิธีแช่แข็ง	ปริมาณที่เหมาะสม		2559
04.2.2.5	ผัก สำหรับยทะเล นัทและเมล็ด ที่บดละเอียด และสำหรับใช้ทาหรือป้าย	ปริมาณที่เหมาะสม		2559
04.2.2.6	ผัก สำหรับยทะเล นัทและเมล็ด ที่บดและ เพื่อใช้ประกอบอาหาร	ปริมาณที่เหมาะสม		2559
04.2.2.8	ผัก สำหรับยทะเล ปรุงสุกหรือทอด	ปริมาณที่เหมาะสม		2559
05.0	ลูกกวาด ลูกอม ซ็อกโกแลต	ปริมาณที่เหมาะสม		2559
06.3	ผลิตภัณฑ์ธัญชาติสำหรับอาหารเข้า	ปริมาณที่เหมาะสม		2559
06.4.3	พาสตา ก๋วยเตี๋ยว และผลิตภัณฑ์ทำนอง เดียวกัน ชนิดกึ่งสำเร็จรูป	ปริมาณที่เหมาะสม		2559
06.5	ขนมหวานที่มีธัญชาติและสตาร์ชเป็น ส่วนประกอบหลัก	ปริมาณที่เหมาะสม		2559
06.6	แป้งใช้ชุปอาหารเพื่อทอด	ปริมาณที่เหมาะสม		2559
06.7	ผลิตภัณฑ์จากข้าวสุกหรือข้าวแปรรูป	ปริมาณที่เหมาะสม		2559
06.8	ผลิตภัณฑ์จากถั่วเหลือง	ปริมาณที่เหมาะสม		2559
07.0	ผลิตภัณฑ์ขนมอบ	ปริมาณที่เหมาะสม		2559
08.2	ผลิตภัณฑ์เนื้อสัตว์ทั้งชิ้นหรือตัดแต่ง และผ่านกรรมวิธี	ปริมาณที่เหมาะสม		2559
08.3	ผลิตภัณฑ์เนื้อสัตว์บดและผ่านกรรมวิธี	ปริมาณที่เหมาะสม		2559
08.4	ไส้สำหรับบรรจุไส้กรอก	ปริมาณที่เหมาะสม		2559

ALPHA AMYLASE FROM *BACILLUS MEGATERIUM* EXPRESSED IN *BACILLUS SUBTILIS*

(เอนไซม์แอลฟา-แอมิเลสจากเชื้อ*บาซิลลัส เมกกาทีเรียม* ที่แสดงออกในเชื้อ*บาซิลลัส ซับทีลิส*)

รหัสของ หมวดอาหาร	หมวดอาหาร	ปริมาณสูงสุดที่ อนุญาต (มก./กก.)	เงื่อนไข	ปีที่รับค่า กำหนด
09.3	สัตว์น้ำและผลิตภัณฑ์สัตว์น้ำที่ผ่าน กระบวนการกึ่งถนอมอาหาร	ปริมาณที่เหมาะสม		2559
09.4	สัตว์น้ำและผลิตภัณฑ์สัตว์น้ำที่ผ่าน กระบวนการถนอมอาหาร หรือผ่านกรรมวิธี แช่แข็ง	ปริมาณที่เหมาะสม		2559
10.2.3	ผลิตภัณฑ์ไข่ ผงหรือแห้ง	ปริมาณที่เหมาะสม		2559
10.3	ไข่ที่ผ่านกระบวนการถนอมอาหาร	ปริมาณที่เหมาะสม		2559
10.4	ขนมหวานที่มีไข่เป็นส่วนประกอบหลัก	ปริมาณที่เหมาะสม		2559
11.6	วัตถุให้ความหวานแทนน้ำตาล	ปริมาณที่เหมาะสม		2559
12.2.1	สมุนไพรรและเครื่องเทศ (เฉพาะเครื่องเทศ)	ปริมาณที่เหมาะสม		2559
12.2.2	เครื่องปรุงรส	ปริมาณที่เหมาะสม		2559
12.3	น้ำส้มสายชูหมัก	ปริมาณที่เหมาะสม		2559
12.4	มัสตาร์ด	ปริมาณที่เหมาะสม		2559
12.5	ซूप	ปริมาณที่เหมาะสม		2559
12.6	ซอสและผลิตภัณฑ์ทำนองเดียวกัน	ปริมาณที่เหมาะสม		2559
12.7	สลัด และผลิตภัณฑ์ทาแซนวิช	ปริมาณที่เหมาะสม		2559
12.8	ยีสต์และผลิตภัณฑ์ทำนองเดียวกัน	ปริมาณที่เหมาะสม		2559
12.9	เครื่องปรุงรสจากถั่วเหลือง	ปริมาณที่เหมาะสม		2559
12.10	ผลิตภัณฑ์โปรตีนชนิดอื่นที่ไม่ใช่โปรตีนจาก ถั่วเหลือง	ปริมาณที่เหมาะสม		2559
13.3	อาหารทางการแพทย์	ปริมาณที่เหมาะสม		2559
13.4	อาหารสำหรับผู้ที่ต้องการควบคุมน้ำหนัก	ปริมาณที่เหมาะสม		2559
13.5	อาหารมีวัตถุประสงค์เฉพาะทางด้าน โภชนาการ	ปริมาณที่เหมาะสม		2559
13.6	ผลิตภัณฑ์เสริมอาหาร	ปริมาณที่เหมาะสม		2559
14.1.4	เครื่องดื่มแต่งกลิ่นรส	ปริมาณที่เหมาะสม		2559
14.2.1	เบียร์และเครื่องดื่มอลด์	ปริมาณที่เหมาะสม		2559
14.2.2	ไซเดอร์และเพอร์รี่	ปริมาณที่เหมาะสม		2559
14.2.4	ไวน์อื่นที่ไม่ใช่ไวน์องุ่น	ปริมาณที่เหมาะสม		2559
14.2.5	สุราและไวน์ที่ทำจากน้ำผึ้ง	ปริมาณที่เหมาะสม		2559
14.2.6	สุรากลั่นที่มีแรงแอลกอฮอล์เกิน 15 ดีกรี	ปริมาณที่เหมาะสม		2559
14.2.7	เครื่องดื่มแอลกอฮอล์ที่แต่งกลิ่นรส	ปริมาณที่เหมาะสม		2559
15.0	ขนมขบเคี้ยว	ปริมาณที่เหมาะสม		2559
16.0	อาหารเตรียมสำเร็จ	ปริมาณที่เหมาะสม		2559

ALPHA AMYLASE FROM *BACILLUS STEAROTHERMOPHILUS*(เอนไซม์แอลฟา-แอมิเลสจากเชื้อ*บาซิลลัส สตีโรเทอร์โมฟิลัส*)

INS: 1100(ii)

ชื่ออื่น: -

หน้าที่: สารปรับปรุงคุณภาพแป้ง

รหัสของ หมวดอาหาร	หมวดอาหาร	ปริมาณสูงสุดที่ อนุญาต (มก./กก.)	เงื่อนไข	ปีที่รับค่า กำหนด
01.1.4	เครื่องดื่มที่มีนมเป็นส่วนประกอบหลัก	ปริมาณที่เหมาะสม		2559
01.3	นมข้น และผลิตภัณฑ์ที่ใช้เติมในเครื่องดื่ม (ไม่ปรุงแต่ง)	ปริมาณที่เหมาะสม		2559
01.4.3	คลอเตตครีม (ไม่ปรุงแต่ง)	ปริมาณที่เหมาะสม		2559
01.4.4	ผลิตภัณฑ์เลียนแบบครีม	ปริมาณที่เหมาะสม		2559
01.5	นมผง ครีมผง ผลิตภัณฑ์เลียนแบบนมผง และผลิตภัณฑ์เลียนแบบครีมผง (ไม่ปรุงแต่ง)	ปริมาณที่เหมาะสม		2559
01.6.1	เนยแข็งไม่บ่ม	ปริมาณที่เหมาะสม		2559
01.6.2	เนยแข็งบ่ม	ปริมาณที่เหมาะสม		2559
01.6.4	โพรเซสชีส	ปริมาณที่เหมาะสม		2559
01.6.5	ผลิตภัณฑ์เลียนแบบเนยแข็ง	ปริมาณที่เหมาะสม		2559
01.7	ขนมหวานที่มีนมเป็นส่วนประกอบหลัก	ปริมาณที่เหมาะสม		2559
01.8.1	เวย์และผลิตภัณฑ์เวย์ ชนิดเหลว	ปริมาณที่เหมาะสม		2559
02.2.2	ผลิตภัณฑ์อิมัลชันประเภทน้ำในน้ำมันสำหรับ ใช้ทาหรือป้าย	ปริมาณที่เหมาะสม		2559
02.3	ผลิตภัณฑ์อิมัลชันประเภทน้ำมันในน้ำ	ปริมาณที่เหมาะสม		2559
02.4	ขนมหวานที่มีไขมันเป็นส่วนประกอบหลัก	ปริมาณที่เหมาะสม		2559
03.0	ไอศกรีมหวานเย็น	ปริมาณที่เหมาะสม		2559
04.1.2	ผลไม้แปรรูป	ปริมาณที่เหมาะสม		2559
04.2.2.2	ผัก สำหรับทะเล นัทและเมล็ด ที่แห้ง	ปริมาณที่เหมาะสม		2559
04.2.2.3	ผัก สำหรับทะเล ในน้ำส้มสายชู น้ำมัน น้ำเกลือ หรือซอสถั่วเหลือง	ปริมาณที่เหมาะสม		2559
04.2.2.4	ผัก สำหรับทะเล ที่ผ่านกรรมวิธีคanning	ปริมาณที่เหมาะสม		2559
04.2.2.5	ผัก สำหรับทะเล นัทและเมล็ด ที่บดละเอียด และสำหรับใช้ทาหรือป้าย	ปริมาณที่เหมาะสม		2559
04.2.2.6	ผัก สำหรับทะเล นัทและเมล็ด ที่บดและ เพื่อใช้ประกอบอาหาร	ปริมาณที่เหมาะสม		2559
04.2.2.8	ผัก สำหรับทะเล ปรุงสุกหรือทอด	ปริมาณที่เหมาะสม		2559
05.0	ลูกกวาด ลูกอม ซ็อกโกแลต	ปริมาณที่เหมาะสม		2559
06.3	ผลิตภัณฑ์ธัญชาติสำหรับอาหารเช้า	ปริมาณที่เหมาะสม		2559
06.4.3	พาสตา ก๋วยเตี๋ยว และผลิตภัณฑ์ทำนอง เดียวกัน ชนิดกึ่งสำเร็จรูป	ปริมาณที่เหมาะสม		2559
06.5	ขนมหวานที่มีธัญชาติและสตาร์ชเป็น ส่วนประกอบหลัก	ปริมาณที่เหมาะสม		2559
06.6	แป้งใช้ชุปอาหารเพื่อทอด	ปริมาณที่เหมาะสม		2559
06.7	ผลิตภัณฑ์จากข้าวสุกหรือข้าวแปรรูป	ปริมาณที่เหมาะสม		2559
06.8	ผลิตภัณฑ์จากถั่วเหลือง	ปริมาณที่เหมาะสม		2559

ALPHA AMYLASE FROM *BACILLUS STEAROTHERMOPHILUS*(เอนไซม์แอลฟา-แอมิเลสจากเชื้อ*บาซิลลัส สตีโรเทอร์มอฟิลัส*)

รหัสของ หมวดอาหาร	หมวดอาหาร	ปริมาณสูงสุดที่ อนุญาต (มก./กก.)	เงื่อนไข	ปีที่รับค่า กำหนด
07.0	ผลิตภัณฑ์ขนมอบ	ปริมาณที่เหมาะสม		2559
08.2	ผลิตภัณฑ์เนื้อสัตว์ทั้งชิ้นหรือตัดแต่ง และผ่านกรรมวิธี	ปริมาณที่เหมาะสม		2559
08.3	ผลิตภัณฑ์เนื้อสัตว์บดและผ่านกรรมวิธี	ปริมาณที่เหมาะสม		2559
08.4	ไส้สำหรับบรรจุไส้กรอก	ปริมาณที่เหมาะสม		2559
09.3	สัตว์น้ำและผลิตภัณฑ์สัตว์น้ำที่ผ่าน กระบวนการกึ่งถนอมอาหาร	ปริมาณที่เหมาะสม		2559
09.4	สัตว์น้ำและผลิตภัณฑ์สัตว์น้ำที่ผ่าน กระบวนการถนอมอาหาร หรือผ่านกรรมวิธี แช่แข็ง	ปริมาณที่เหมาะสม		2559
10.2.3	ผลิตภัณฑ์ไข่ ผงหรือแห้ง	ปริมาณที่เหมาะสม		2559
10.3	ไข่ที่ผ่านกระบวนการถนอมอาหาร	ปริมาณที่เหมาะสม		2559
10.4	ขนมหวานที่มีไข่เป็นส่วนประกอบหลัก	ปริมาณที่เหมาะสม		2559
11.6	วัตถุให้ความหวานแทนน้ำตาล	ปริมาณที่เหมาะสม		2559
12.2.1	สมุนไพรรและเครื่องเทศ (เฉพาะเครื่องเทศ)	ปริมาณที่เหมาะสม		2559
12.2.2	เครื่องปรุงรส	ปริมาณที่เหมาะสม		2559
12.3	น้ำส้มสายชูหมัก	ปริมาณที่เหมาะสม		2559
12.4	มันสตาร์ด	ปริมาณที่เหมาะสม		2559
12.5	ซูป	ปริมาณที่เหมาะสม		2559
12.6	ซอสและผลิตภัณฑ์ทำนองเดียวกัน	ปริมาณที่เหมาะสม		2559
12.7	สลัด และผลิตภัณฑ์ทาแซนวิช	ปริมาณที่เหมาะสม		2559
12.8	ยีสต์และผลิตภัณฑ์ทำนองเดียวกัน	ปริมาณที่เหมาะสม		2559
12.9	เครื่องปรุงรสจากถั่วเหลือง	ปริมาณที่เหมาะสม		2559
12.10	ผลิตภัณฑ์โปรตีนชนิดอื่นที่ไม่ใช่โปรตีนจาก ถั่วเหลือง	ปริมาณที่เหมาะสม		2559
13.3	อาหารทางการแพทย์	ปริมาณที่เหมาะสม		2559
13.4	อาหารสำหรับผู้ที่ต้องการควบคุมน้ำหนัก	ปริมาณที่เหมาะสม		2559
13.5	อาหารมีวัตถุประสงค์เฉพาะทางด้าน โภชนาการ	ปริมาณที่เหมาะสม		2559
13.6	ผลิตภัณฑ์เสริมอาหาร	ปริมาณที่เหมาะสม		2559
14.1.4	เครื่องดื่มแต่งกลิ่นรส	ปริมาณที่เหมาะสม		2559
14.2.1	เบียร์และเครื่องดื่มอลด์	ปริมาณที่เหมาะสม		2559
14.2.2	ไซเดอร์และเพอร์รี่	ปริมาณที่เหมาะสม		2559
14.2.4	ไวน์อื่นที่ไม่ใช่ไวน์องุ่น	ปริมาณที่เหมาะสม		2559
14.2.5	สุราและไวน์ที่ทำจากน้ำผึ้ง	ปริมาณที่เหมาะสม		2559
14.2.6	สุรากลั่นที่มีแรงแอลกอฮอล์เกิน 15 ดีกรี	ปริมาณที่เหมาะสม		2559
14.2.7	เครื่องดื่มแอลกอฮอล์ที่แต่งกลิ่นรส	ปริมาณที่เหมาะสม		2559
15.0	ขนมขบเคี้ยว	ปริมาณที่เหมาะสม		2559
16.0	อาหารเตรียมสำเร็จ	ปริมาณที่เหมาะสม		2559

ALPHA AMYLASE FROM *BACILLUS STEAROTHERMOPHILUS* EXPRESSED IN *BACILLUS SUBTILIS*(เอนไซม์แอลฟา-แอมิลเลสจากเชื้อ*บาซิลลัส สตีโรเทอร์โมฟิลัส* ที่แสดงออกในเชื้อ*บาซิลลัส ซับทีลิส*)

INS: 1100(v)

ชื่ออื่น: -

หน้าที่: สารปรับปรุงคุณภาพแป้ง

รหัสของ หมวดอาหาร	หมวดอาหาร	ปริมาณสูงสุดที่ อนุญาต (มก./กก.)	เงื่อนไข	ปีที่รับค่า กำหนด
01.1.4	เครื่องดื่มที่มีนมเป็นส่วนประกอบหลัก	ปริมาณที่เหมาะสม		2559
01.3	นมข้น และผลิตภัณฑ์ที่ใช้เติมในเครื่องดื่ม (ไม่ปรุงแต่ง)	ปริมาณที่เหมาะสม		2559
01.4.3	คลอตเตตครีม (ไม่ปรุงแต่ง)	ปริมาณที่เหมาะสม		2559
01.4.4	ผลิตภัณฑ์เลียนแบบครีม	ปริมาณที่เหมาะสม		2559
01.5	นมผง ครีมผง ผลิตภัณฑ์เลียนแบบนมผง และผลิตภัณฑ์เลียนแบบครีมผง (ไม่ปรุงแต่ง)	ปริมาณที่เหมาะสม		2559
01.6.1	เนยแข็งไม่บ่ม	ปริมาณที่เหมาะสม		2559
01.6.2	เนยแข็งบ่ม	ปริมาณที่เหมาะสม		2559
01.6.4	โพรเซสชีส	ปริมาณที่เหมาะสม		2559
01.6.5	ผลิตภัณฑ์เลียนแบบเนยแข็ง	ปริมาณที่เหมาะสม		2559
01.7	ขนมหวานที่มีนมเป็นส่วนประกอบหลัก	ปริมาณที่เหมาะสม		2559
01.8.1	เวย์และผลิตภัณฑ์เวย์ ชนิดเหลว	ปริมาณที่เหมาะสม		2559
02.2.2	ผลิตภัณฑ์อิมัลชันประเภทน้ำในน้ำมันสำหรับ ใช้ทาหรือป้าย	ปริมาณที่เหมาะสม		2559
02.3	ผลิตภัณฑ์อิมัลชันประเภทน้ำมันในน้ำ	ปริมาณที่เหมาะสม		2559
02.4	ขนมหวานที่มีไขมันเป็นส่วนประกอบหลัก	ปริมาณที่เหมาะสม		2559
03.0	ไอศกรีมหวานเย็น	ปริมาณที่เหมาะสม		2559
04.1.2	ผลไม้แปรรูป	ปริมาณที่เหมาะสม		2559
04.2.2.2	ผัก สำหรับทะเล นัทและเมล็ด ที่แห้ง	ปริมาณที่เหมาะสม		2559
04.2.2.3	ผัก สำหรับทะเล ในน้ำส้มสายชู น้ำมัน น้ำเกลือ หรือซอสถั่วเหลือง	ปริมาณที่เหมาะสม		2559
04.2.2.4	ผัก สำหรับทะเล ที่ผ่านกรรมวิธีคanning	ปริมาณที่เหมาะสม		2559
04.2.2.5	ผัก สำหรับทะเล นัทและเมล็ด ที่บดละเอียด และสำหรับใช้ทาหรือป้าย	ปริมาณที่เหมาะสม		2559
04.2.2.6	ผัก สำหรับทะเล นัทและเมล็ด ที่บดและ เพื่อใช้ประกอบอาหาร	ปริมาณที่เหมาะสม		2559
04.2.2.8	ผัก สำหรับทะเล ปรุงสุกหรือทอด	ปริมาณที่เหมาะสม		2559
05.0	ลูกกวาด ลูกอม ซ็อกโกแลต	ปริมาณที่เหมาะสม		2559
06.3	ผลิตภัณฑ์ธัญชาติสำหรับอาหารเข้า	ปริมาณที่เหมาะสม		2559
06.4.3	พาสตา ก๋วยเตี๋ยว และผลิตภัณฑ์ทำนอง เดียวกัน ชนิดกึ่งสำเร็จรูป	ปริมาณที่เหมาะสม		2559
06.5	ขนมหวานที่มีธัญชาติและสตาร์ชเป็น ส่วนประกอบหลัก	ปริมาณที่เหมาะสม		2559
06.6	แป้งใช้ชุปอาหารเพื่อทอด	ปริมาณที่เหมาะสม		2559
06.7	ผลิตภัณฑ์จากข้าวสุกหรือข้าวแปรรูป	ปริมาณที่เหมาะสม		2559
06.8	ผลิตภัณฑ์จากถั่วเหลือง	ปริมาณที่เหมาะสม		2559

ALPHA AMYLASE FROM *BACILLUS STEAROTHERMOPHILUS* EXPRESSED IN *BACILLUS SUBTILIS*(เอนไซม์แอลฟา-แอมิเลสจากเชื้อ*บาซิลลัส สตีโรเทอร์มอฟิลัส* ที่แสดงออกในเชื้อ*บาซิลลัส ซับทีลิส*)

รหัสของ หมวดอาหาร	หมวดอาหาร	ปริมาณสูงสุดที่ อนุญาต (มก./กก.)	เงื่อนไข	ปีที่รับค่า กำหนด
07.0	ผลิตภัณฑ์ขนมอบ	ปริมาณที่เหมาะสม		2559
08.2	ผลิตภัณฑ์เนื้อสัตว์ทั้งชิ้นหรือตัดแต่ง และผ่านกรรมวิธี	ปริมาณที่เหมาะสม		2559
08.3	ผลิตภัณฑ์เนื้อสัตว์บดและผ่านกรรมวิธี	ปริมาณที่เหมาะสม		2559
08.4	ไส้สำหรับบรรจุไส้กรอก	ปริมาณที่เหมาะสม		2559
09.3	สัตว์น้ำและผลิตภัณฑ์สัตว์น้ำที่ผ่าน กระบวนการกึ่งถนอมอาหาร	ปริมาณที่เหมาะสม		2559
09.4	สัตว์น้ำและผลิตภัณฑ์สัตว์น้ำที่ผ่าน กระบวนการถนอมอาหาร หรือผ่านกรรมวิธี แช่แข็ง	ปริมาณที่เหมาะสม		2559
10.2.3	ผลิตภัณฑ์ไข่ ผงหรือแห้ง	ปริมาณที่เหมาะสม		2559
10.3	ไข่ที่ผ่านกระบวนการถนอมอาหาร	ปริมาณที่เหมาะสม		2559
10.4	ขนมหวานที่มีไข่เป็นส่วนประกอบหลัก	ปริมาณที่เหมาะสม		2559
11.6	วัตถุให้ความหวานแทนน้ำตาล	ปริมาณที่เหมาะสม		2559
12.2.1	สมุนไพรรและเครื่องเทศ (เฉพาะเครื่องเทศ)	ปริมาณที่เหมาะสม		2559
12.2.2	เครื่องปรุงรส	ปริมาณที่เหมาะสม		2559
12.3	น้ำส้มสายชูหมัก	ปริมาณที่เหมาะสม		2559
12.4	มันสตาร์ด	ปริมาณที่เหมาะสม		2559
12.5	ซูป	ปริมาณที่เหมาะสม		2559
12.6	ซอสและผลิตภัณฑ์ทำนองเดียวกัน	ปริมาณที่เหมาะสม		2559
12.7	สลัด และผลิตภัณฑ์ทาแซนวิช	ปริมาณที่เหมาะสม		2559
12.8	ยีสต์และผลิตภัณฑ์ทำนองเดียวกัน	ปริมาณที่เหมาะสม		2559
12.9	เครื่องปรุงรสจากถั่วเหลือง	ปริมาณที่เหมาะสม		2559
12.10	ผลิตภัณฑ์โปรตีนชนิดอื่นที่ไม่ใช่โปรตีนจาก ถั่วเหลือง	ปริมาณที่เหมาะสม		2559
13.3	อาหารทางการแพทย์	ปริมาณที่เหมาะสม		2559
13.4	อาหารสำหรับผู้ที่ต้องการควบคุมน้ำหนัก	ปริมาณที่เหมาะสม		2559
13.5	อาหารมีวัตถุประสงค์เฉพาะทางด้าน โภชนาการ	ปริมาณที่เหมาะสม		2559
13.6	ผลิตภัณฑ์เสริมอาหาร	ปริมาณที่เหมาะสม		2559
14.1.4	เครื่องดื่มแต่งกลิ่นรส	ปริมาณที่เหมาะสม		2559
14.2.1	เบียร์และเครื่องดื่มอลด์	ปริมาณที่เหมาะสม		2559
14.2.2	ไซเดอร์และเพอร์รี่	ปริมาณที่เหมาะสม		2559
14.2.4	ไวน์อื่นที่ไม่ใช่ไวน์องุ่น	ปริมาณที่เหมาะสม		2559
14.2.5	สุราและไวน์ที่ทำจากน้ำผึ้ง	ปริมาณที่เหมาะสม		2559
14.2.6	สุรากลั่นที่มีแรงแอลกอฮอล์เกิน 15 ดีกรี	ปริมาณที่เหมาะสม		2559
14.2.7	เครื่องดื่มแอลกอฮอล์ที่แต่งกลิ่นรส	ปริมาณที่เหมาะสม		2559
15.0	ขนมขบเคี้ยว	ปริมาณที่เหมาะสม		2559
16.0	อาหารเตรียมสำเร็จ	ปริมาณที่เหมาะสม		2559

ALPHA-AMYLASE FROM *BACILLUS SUBTILIS* (เอนไซม์แอลฟา-แอมิเลสจากเชื้อ*บาซิลลัส ซับทีลิส*)

INS: 1100(iii)

ชื่ออื่น: Glycogenase

หน้าที่: สารปรับปรุงคุณภาพแป้ง

รหัสของ หมวดอาหาร	หมวดอาหาร	ปริมาณสูงสุดที่ อนุญาต (มก./กก.)	เงื่อนไข	ปีที่รับค่า กำหนด
01.1.4	เครื่องดื่มที่มีนมเป็นส่วนประกอบหลัก	ปริมาณที่เหมาะสม		2559
01.3	นมข้น และผลิตภัณฑ์ที่ใช้เติมในเครื่องดื่ม (ไม่ปรุงแต่ง)	ปริมาณที่เหมาะสม		2559
01.4.3	คลอเตตเตตครีม (ไม่ปรุงแต่ง)	ปริมาณที่เหมาะสม		2559
01.4.4	ผลิตภัณฑ์เลียนแบบครีม	ปริมาณที่เหมาะสม		2559
01.5	นมผง ครีมผง ผลิตภัณฑ์เลียนแบบนมผง และผลิตภัณฑ์เลียนแบบครีมผง (ไม่ปรุงแต่ง)	ปริมาณที่เหมาะสม		2559
01.6.1	เนยแข็งไม่บ่ม	ปริมาณที่เหมาะสม		2559
01.6.2	เนยแข็งบ่ม	ปริมาณที่เหมาะสม		2559
01.6.4	โพรเชสชีส	ปริมาณที่เหมาะสม		2559
01.6.5	ผลิตภัณฑ์เลียนแบบเนยแข็ง	ปริมาณที่เหมาะสม		2559
01.7	ขนมหวานที่มีนมเป็นส่วนประกอบหลัก	ปริมาณที่เหมาะสม		2559
01.8.1	เวย์และผลิตภัณฑ์เวย์ ชนิดเหลว	ปริมาณที่เหมาะสม		2559
02.2.2	ผลิตภัณฑ์อิมัลชันประเภทน้ำในน้ำมันสำหรับ ใช้ทาหรือป้าย	ปริมาณที่เหมาะสม		2559
02.3	ผลิตภัณฑ์อิมัลชันประเภทน้ำมันในน้ำ	ปริมาณที่เหมาะสม		2559
02.4	ขนมหวานที่มีไขมันเป็นส่วนประกอบหลัก	ปริมาณที่เหมาะสม		2559
03.0	ไอศกรีมหวานเย็น	ปริมาณที่เหมาะสม		2559
04.1.2	ผลไม้แปรรูป	ปริมาณที่เหมาะสม		2559
04.2.2.2	ผัก สำหรับทะเล นัทและเมล็ด ที่แห้ง	ปริมาณที่เหมาะสม		2559
04.2.2.3	ผัก สำหรับทะเล ในน้ำส้มสายชู น้ำมัน น้ำเกลือ หรือซอสถั่วเหลือง	ปริมาณที่เหมาะสม		2559
04.2.2.4	ผัก สำหรับทะเล ที่ผ่านกรรมวิธีคั้น	ปริมาณที่เหมาะสม		2559
04.2.2.5	ผัก สำหรับทะเล นัทและเมล็ด ที่บดละเอียด และสำหรับใช้ทาหรือป้าย	ปริมาณที่เหมาะสม		2559
04.2.2.6	ผัก สำหรับทะเล นัทและเมล็ด ที่บดและ เพื่อใช้ประกอบอาหาร	ปริมาณที่เหมาะสม		2559
04.2.2.8	ผัก สำหรับทะเล ปรุงสุกหรือทอด	ปริมาณที่เหมาะสม		2559
05.0	ลูกกวาด ลูกอม ซ็อกโกแลต	ปริมาณที่เหมาะสม		2559
06.2	แป้งและสตาร์ช	ปริมาณที่เหมาะสม		2559
06.3	ผลิตภัณฑ์ธัญชาติสำหรับอาหารเข้า	ปริมาณที่เหมาะสม		2559
06.4.3	พาสตา ก๋วยเตี๋ยว และผลิตภัณฑ์ทำนอง เดียวกัน ชนิดกึ่งสำเร็จรูป	ปริมาณที่เหมาะสม		2559
06.5	ขนมหวานที่มีธัญชาติและสตาร์ชเป็น ส่วนประกอบหลัก	ปริมาณที่เหมาะสม		2559
06.6	แป้งใช้ชุปอาหารเพื่อทอด	ปริมาณที่เหมาะสม		2559
06.7	ผลิตภัณฑ์จากข้าวสุกหรือข้าวแปรรูป	ปริมาณที่เหมาะสม		2559
06.8	ผลิตภัณฑ์จากถั่วเหลือง	ปริมาณที่เหมาะสม		2559

ALPHA-AMYLASE FROM *BACILLUS SUBTILIS* (เอนไซม์แอลฟา-แอมิเลสจากเชื้อ*บาซิลลัส ซับทีลิส*)

รหัสของ หมวดอาหาร	หมวดอาหาร	ปริมาณสูงสุดที่ อนุญาต (มก./กก.)	เงื่อนไข	ปีที่รับค่า กำหนด
07.0	ผลิตภัณฑ์ขนมอบ	ปริมาณที่เหมาะสม		2559
08.2	ผลิตภัณฑ์เนื้อสัตว์ทั้งชิ้นหรือตัดแต่ง และผ่านกรรมวิธี	ปริมาณที่เหมาะสม		2559
08.3	ผลิตภัณฑ์เนื้อสัตว์บดและผ่านกรรมวิธี	ปริมาณที่เหมาะสม		2559
08.4	ไส้สำหรับบรรจุไส้กรอก	ปริมาณที่เหมาะสม		2559
09.3	สัตว์น้ำและผลิตภัณฑ์สัตว์น้ำที่ผ่าน กระบวนการกึ่งถนอมอาหาร	ปริมาณที่เหมาะสม		2559
09.4	สัตว์น้ำและผลิตภัณฑ์สัตว์น้ำที่ผ่าน กระบวนการถนอมอาหาร หรือผ่านกรรมวิธี แช่แข็ง	ปริมาณที่เหมาะสม		2559
10.2.3	ผลิตภัณฑ์ไข่ ผงหรือแห้ง	ปริมาณที่เหมาะสม		2559
10.3	ไข่ที่ผ่านกระบวนการถนอมอาหาร	ปริมาณที่เหมาะสม		2559
10.4	ขนมหวานที่มีไข่เป็นส่วนประกอบหลัก	ปริมาณที่เหมาะสม		2559
11.6	วัตถุให้ความหวานแทนน้ำตาล	ปริมาณที่เหมาะสม		2559
12.2.1	สมุนไพรและเครื่องเทศ (เฉพาะเครื่องเทศ)	ปริมาณที่เหมาะสม		2559
12.2.2	เครื่องปรุงรส	ปริมาณที่เหมาะสม		2559
12.3	น้ำส้มสายชูหมัก	ปริมาณที่เหมาะสม		2559
12.4	มัสตาร์ด	ปริมาณที่เหมาะสม		2559
12.5	ซूप	ปริมาณที่เหมาะสม		2559
12.6	ซอสและผลิตภัณฑ์ทำนองเดียวกัน	ปริมาณที่เหมาะสม		2559
12.7	สลัด และผลิตภัณฑ์ทาแซนวิช	ปริมาณที่เหมาะสม		2559
12.8	ยีสต์และผลิตภัณฑ์ทำนองเดียวกัน	ปริมาณที่เหมาะสม		2559
12.9	เครื่องปรุงรสจากถั่วเหลือง	ปริมาณที่เหมาะสม		2559
12.10	ผลิตภัณฑ์โปรตีนชนิดอื่นที่ไม่ใช่โปรตีนจาก ถั่วเหลือง	ปริมาณที่เหมาะสม		2559
13.3	อาหารทางการแพทย์	ปริมาณที่เหมาะสม		2559
13.4	อาหารสำหรับผู้ที่ต้องการควบคุมน้ำหนัก	ปริมาณที่เหมาะสม		2559
13.5	อาหารมีวัตถุประสงค์เฉพาะทางด้าน โภชนาการ	ปริมาณที่เหมาะสม		2559
13.6	ผลิตภัณฑ์เสริมอาหาร	ปริมาณที่เหมาะสม		2559
14.1.4	เครื่องดื่มแต่งกลิ่นรส	ปริมาณที่เหมาะสม		2559
14.2.1	เบียร์และเครื่องดื่มมอลต์	ปริมาณที่เหมาะสม		2559
14.2.2	ไซเดอร์และเพอร์รี่	ปริมาณที่เหมาะสม		2559
14.2.4	ไวน์อื่นที่ไม่ใช่ไวน์องุ่น	ปริมาณที่เหมาะสม		2559
14.2.5	สุราและไวน์ที่ทำจากน้ำผึ้ง	ปริมาณที่เหมาะสม		2559
14.2.6	สุรากลั่นที่มีแรงแอลกอฮอล์เกิน 15 ดีกรี	ปริมาณที่เหมาะสม		2559
14.2.7	เครื่องดื่มแอลกอฮอล์ที่แต่งกลิ่นรส	ปริมาณที่เหมาะสม		2559
15.0	ขนมขบเคี้ยว	ปริมาณที่เหมาะสม		2559
16.0	อาหารเตรียมสำเร็จ	ปริมาณที่เหมาะสม		2559

ALUMINIUM AMMONIUM SULFATE (อะลูมิเนียมแอมโมเนียมซัลเฟต)

INS: 523

ชื่ออื่น: Ammonium alum

หน้าที่: สารควบคุมความเป็นกรด, สารคงสภาพของสี, สารทำให้แน่น, สารช่วยให้ฟู, สารทำให้คงตัว

รหัสของ หมวดอาหาร	หมวดอาหาร	ปริมาณสูงสุดที่ อนุญาต (มก./กก.)	เงื่อนไข	ปีที่รับค่า กำหนด
04.2.2.3	ผัก สำหรับยทะเล ในน้ำส้มสายชู น้ำมัน น้ำเกลือ หรือซอสถั่วเหลือง	520	6,245,296	2559
06.4.1	พาสตา กว๊ายเต๋ยว และผลิตภัณฑ์ทำนอง เดียวกัน ชนิดสด	300	6,247	2559
07.1.2	แครกเกอร์ ไม่รวมแครกเกอร์รสหวาน	100	6,246	2559
07.1.3	ขนมอบชนิดไม่หวานอื่นๆ	100	6,244,246	2559
07.1.5	หมั้นโถ ซาลาเปา ตีมซ่า	40	6,246,248	2559
07.1.6	ส่วนผสมสำเร็จรูปสำหรับใช้ทำผลิตภัณฑ์ ตามหมวด 07.1.1-07.1.5	40	6,246,249	2559
09.2.4.2	สัตว์น้ำและผลิตภัณฑ์สัตว์น้ำชนิดอื่น ที่ไม่ใช่ปลา ปรงสุก	200	6,250	2559

AMMONIUM ALGINATE (แอมโมเนียมแอลจิเนต)

INS: 403

ชื่ออื่น: Ammonium salt of alginic acid

หน้าที่: สารเพิ่มปริมาณ, สารช่วยทำละลาย หรือช่วยพา, อิมัลซิไฟเออร์, สารทำให้เกิดฟอง, สารทำให้เกิดเจล, สารเคลือบผิว, สารทำให้เกิดความชุ่มชื้น, สารช่วยจับอนุภาคโลหะ, สารทำให้คงตัว, สารให้ความข้นเหนียว

รหัสของ หมวดอาหาร	หมวดอาหาร	ปริมาณสูงสุดที่ อนุญาต (มก./กก.)	เงื่อนไข	ปีที่รับค่า กำหนด
01.1.4	เครื่องดื่มนมที่มีนมเป็นส่วนประกอบหลัก	ปริมาณที่เหมาะสม		2559
01.2.1.2	นมหมักที่ผ่านกรรมวิธีฆ่าเชื้อด้วยความร้อน หลังการหมัก (ไม่ปรุงแต่ง)	ปริมาณที่เหมาะสม	234	2559
01.3	นมข้น และผลิตภัณฑ์ที่ใช้เติมในเครื่องดื่ม (ไม่ปรุงแต่ง)	ปริมาณที่เหมาะสม		2559
01.4.1	ครีมพาสเจอร์ไรซ์ (ไม่ปรุงแต่ง)	ปริมาณที่เหมาะสม	236	2559
01.4.2	ครีมสเตอริไลซ์ ครีมยูเอชที วิปปิ้งครีม วิปครีม และครีมพรองมันเนย (ไม่ปรุงแต่ง)	ปริมาณที่เหมาะสม		2559
01.4.3	คลอตเตดครีม (ไม่ปรุงแต่ง)	ปริมาณที่เหมาะสม		2559
01.4.4	ผลิตภัณฑ์เลียนแบบครีม	ปริมาณที่เหมาะสม		2559
01.5	นมผง ครีมผง ผลิตภัณฑ์เลียนแบบนมผง และผลิตภัณฑ์เลียนแบบครีมผง (ไม่ปรุงแต่ง)	ปริมาณที่เหมาะสม		2559
01.6.1	เนยแข็งไม่ป่ม	ปริมาณที่เหมาะสม		2559
01.6.2	เนยแข็งป่ม	ปริมาณที่เหมาะสม		2559
01.6.4	โพรเซสชีส	ปริมาณที่เหมาะสม		2559
01.6.5	ผลิตภัณฑ์เลียนแบบเนยแข็ง	ปริมาณที่เหมาะสม		2559
01.7	นมหวานที่มีนมเป็นส่วนประกอบหลัก	ปริมาณที่เหมาะสม		2559

AMMONIUM ALGINATE (แอมโมเนียมแอลจิเนต)

รหัสของ หมวดอาหาร	หมวดอาหาร	ปริมาณสูงสุดที่ อนุญาต (มก./กก.)	เงื่อนไข	ปีที่รับค่า กำหนด
01.8.1	เวย์และผลิตภัณฑ์เวย์ ชนิดเหลว	ปริมาณที่เหมาะสม		2559
02.2.2	ผลิตภัณฑ์อิมัลชันประเภทน้ำในน้ำมันสำหรับ ใช้ทาหรือป้าย	ปริมาณที่เหมาะสม		2559
02.3	ผลิตภัณฑ์อิมัลชันประเภทน้ำมันในน้ำ	ปริมาณที่เหมาะสม		2559
02.4	ขนมหวานที่มีไขมันเป็นส่วนประกอบหลัก	ปริมาณที่เหมาะสม		2559
03.0	ไอศกรีมหวานเย็น	ปริมาณที่เหมาะสม		2559
04.1.2	ผลไม้แปรรูป	ปริมาณที่เหมาะสม		2559
04.2.2.2	ผัก สหรัยทะเล นัทและเมล็ด ที่แห้ง	ปริมาณที่เหมาะสม		2559
04.2.2.3	ผัก สหรัยทะเล ในน้ำส้มสายชู น้ำมัน น้ำเกลือ หรือซอสถั่วเหลือง	ปริมาณที่เหมาะสม		2559
04.2.2.4	ผัก สหรัยทะเล ที่ผ่านกรรมวิธีคanning	ปริมาณที่เหมาะสม		2559
04.2.2.5	ผัก สหรัยทะเล นัทและเมล็ด ที่บดละเอียด และสำหรับใช้ทาหรือป้าย	ปริมาณที่เหมาะสม		2559
04.2.2.6	ผัก สหรัยทะเล นัทและเมล็ด ที่บดและ เพื่อใช้ประกอบอาหาร	ปริมาณที่เหมาะสม		2559
04.2.2.8	ผัก สหรัยทะเล ปรงสุกหรือทอด	ปริมาณที่เหมาะสม		2559
05.0	ลูกกวาด ลูกอม ซ็อกโกแลต	ปริมาณที่เหมาะสม		2559
06.3	ผลิตภัณฑ์ธัญชาติสำหรับอาหารเข้า	ปริมาณที่เหมาะสม		2559
06.4.2	พาสตา กวายเป็น และผลิตภัณฑ์ทำนอง เดียวกัน ชนิดแห้ง	ปริมาณที่เหมาะสม	256	2559
06.4.3	พาสตา กวายเป็น และผลิตภัณฑ์ทำนอง เดียวกัน ชนิดกึ่งสำเร็จรูป	ปริมาณที่เหมาะสม		2559
06.5	ขนมหวานที่มีธัญชาติและสตาร์ชเป็น ส่วนประกอบหลัก	ปริมาณที่เหมาะสม		2559
06.6	แป้งใช้ชุปอาหารเพื่อทอด	ปริมาณที่เหมาะสม		2559
06.7	ผลิตภัณฑ์จากข้าวสุกหรือข้าวแปรรูป	ปริมาณที่เหมาะสม		2559
06.8	ผลิตภัณฑ์จากถั่วเหลือง	ปริมาณที่เหมาะสม		2559
07.0	ผลิตภัณฑ์ขนมอบ	ปริมาณที่เหมาะสม		2559
08.2	ผลิตภัณฑ์เนื้อสัตว์ทั้งชิ้นหรือตัดแต่ง และผ่านกรรมวิธี	ปริมาณที่เหมาะสม		2559
08.3	ผลิตภัณฑ์เนื้อสัตว์บดและผ่านกรรมวิธี	ปริมาณที่เหมาะสม		2559
08.4	ไส้สำหรับบรรจุไส้กรอก	ปริมาณที่เหมาะสม		2559
09.2.1	สัตว์น้ำและผลิตภัณฑ์สัตว์น้ำ แช่เยือกแข็ง	ปริมาณที่เหมาะสม	29	2559
09.3	สัตว์น้ำและผลิตภัณฑ์สัตว์น้ำที่ผ่าน กระบวนการกึ่งถนอมอาหาร	ปริมาณที่เหมาะสม		2559
09.4	สัตว์น้ำและผลิตภัณฑ์สัตว์น้ำที่ผ่าน กระบวนการถนอมอาหาร หรือผ่านกรรมวิธี canning	ปริมาณที่เหมาะสม		2559
10.2.3	ผลิตภัณฑ์ไข่ ผงหรือแห้ง	ปริมาณที่เหมาะสม		2559

AMMONIUM ALGINATE (แอมโมเนียมแอลจิเนต)

รหัสของ หมวดอาหาร	หมวดอาหาร	ปริมาณสูงสุดที่ อนุญาต (มก./กก.)	เงื่อนไข	ปีที่รับค่า กำหนด
10.3	ไซท์ที่ผ่านกระบวนการถนอมอาหาร	ปริมาณที่เหมาะสม		2559
10.4	ขนมหวานที่มีไซท์เป็นส่วนประกอบหลัก	ปริมาณที่เหมาะสม		2559
11.4	น้ำตาลและไซท์ชนิดอื่นที่ใส้ราดหรือ แต่งหน้าขนม	ปริมาณที่เหมาะสม	258	2559
11.6	วัตถุให้ความหวานแทนน้ำตาล	ปริมาณที่เหมาะสม		2559
12.2.1	สมุนไพรรและเครื่องเทศ (เฉพาะเครื่องเทศ)	ปริมาณที่เหมาะสม		2559
12.2.2	เครื่องปรุงรส	ปริมาณที่เหมาะสม		2559
12.3	น้ำส้มสายชูหมัก	ปริมาณที่เหมาะสม		2559
12.4	มัสดาร์ด	ปริมาณที่เหมาะสม		2559
12.5	ซูป	ปริมาณที่เหมาะสม		2559
12.6	ซอสและผลิตภัณฑ์ทำนองเดียวกัน	ปริมาณที่เหมาะสม		2559
12.7	สลัด และผลิตภัณฑ์ทาแซนวิช	ปริมาณที่เหมาะสม		2559
12.8	ยีสต์และผลิตภัณฑ์ทำนองเดียวกัน	ปริมาณที่เหมาะสม		2559
12.9	เครื่องปรุงรสจากถั่วเหลือง	ปริมาณที่เหมาะสม		2559
12.10	ผลิตภัณฑ์โปรตีนชนิดอื่นที่ไม่ใช่โปรตีนจาก ถั่วเหลือง	ปริมาณที่เหมาะสม		2559
13.3	อาหารทางการแพทย์	ปริมาณที่เหมาะสม		2559
13.4	อาหารสำหรับผู้ที่ต้องการควบคุมน้ำหนัก	ปริมาณที่เหมาะสม		2559
13.5	อาหารมีวัตถุประสงค์เฉพาะทางด้าน โภชนาการ	ปริมาณที่เหมาะสม		2559
13.6	ผลิตภัณฑ์เสริมอาหาร	ปริมาณที่เหมาะสม		2559
14.1.4	เครื่องดื่มแต่งกลิ่นรส	ปริมาณที่เหมาะสม		2559
14.2.1	เบียร์และเครื่องดื่มอลด์	ปริมาณที่เหมาะสม		2559
14.2.2	ไซเดอร์และเพอร์รี่	ปริมาณที่เหมาะสม		2559
14.2.4	ไวน์อื่นที่ไม่ใช่ไวน์องุ่น	ปริมาณที่เหมาะสม		2559
14.2.5	สุราและไวน์ที่ทำจากน้ำผึ้ง	ปริมาณที่เหมาะสม		2559
14.2.6	สุรากลั่นที่มีแรงแอลกอฮอล์เกิน 15 ดีกรี	ปริมาณที่เหมาะสม		2559
14.2.7	เครื่องดื่มแอลกอฮอล์ที่แต่งกลิ่นรส	ปริมาณที่เหมาะสม		2559
15.0	ขนมขบเคี้ยว	ปริมาณที่เหมาะสม		2559
16.0	อาหารเตรียมสำเร็จ	ปริมาณที่เหมาะสม		2559

AMMONIUM CARBONATE (แอมโมเนียมคาร์บอเนต)

INS: 503(i) ชื่ออื่น: - หน้าที: สารควบคุมความเป็นกรด, สารช่วยให้ฟู

รหัสของ หมวดอาหาร	หมวดอาหาร	ปริมาณสูงสุดที่ อนุญาต (มก./กก.)	เงื่อนไข	ปีที่รับค่า กำหนด
01.1.4	เครื่องดื่มที่มีนมเป็นส่วนประกอบหลัก	ปริมาณที่เหมาะสม		2559
01.3	นมข้น และผลิตภัณฑ์ที่ใช้เติมในเครื่องดื่ม (ไม่ปรุงแต่ง)	ปริมาณที่เหมาะสม		2559
01.4.3	คลอตเตดครีม (ไม่ปรุงแต่ง)	ปริมาณที่เหมาะสม		2559

AMMONIUM CARBONATE (แอมโมเนียมคาร์บอเนต)

รหัสของ หมวดอาหาร	หมวดอาหาร	ปริมาณสูงสุดที่ อนุญาต (มก./กก.)	เงื่อนไข	ปีที่รับคำ กำหนด
01.4.4	ผลิตภัณฑ์เลียนแบบครีม	ปริมาณที่เหมาะสม		2559
01.5	นมผง ครีมผง ผลิตภัณฑ์เลียนแบบนมผง และผลิตภัณฑ์เลียนแบบครีมผง (ไม่ปรุงแต่ง)	ปริมาณที่เหมาะสม		2559
01.6.1	เนยแข็งไม่ป่ม	ปริมาณที่เหมาะสม		2559
01.6.2	เนยแข็งป่ม	ปริมาณที่เหมาะสม		2559
01.6.4	โพรเซสชีส	ปริมาณที่เหมาะสม		2559
01.6.5	ผลิตภัณฑ์เลียนแบบเนยแข็ง	ปริมาณที่เหมาะสม		2559
01.7	ขนมหวานที่มีนมเป็นส่วนประกอบหลัก	ปริมาณที่เหมาะสม		2559
01.8.1	เวย์และผลิตภัณฑ์เวย์ ชนิดเหลว	ปริมาณที่เหมาะสม		2559
02.2.2	ผลิตภัณฑ์อิมัลชันประเภทน้ำในน้ำมันสำหรับ ใช้ทาหรือป้าย	ปริมาณที่เหมาะสม		2559
02.3	ผลิตภัณฑ์อิมัลชันประเภทน้ำมันในน้ำ	ปริมาณที่เหมาะสม		2559
02.4	ขนมหวานที่มีไขมันเป็นส่วนประกอบหลัก	ปริมาณที่เหมาะสม		2559
03.0	ไอศกรีมหวานเย็น	ปริมาณที่เหมาะสม		2559
04.1.2	ผลไม้แปรรูป	ปริมาณที่เหมาะสม		2559
04.2.2.2	ผัก สำหรับยทะเล นัทและเมล็ด ที่แห้ง	ปริมาณที่เหมาะสม		2559
04.2.2.3	ผัก สำหรับยทะเล ในน้ำส้มสายชู น้ำมัน น้ำเกลือ หรือซอสถั่วเหลือง	ปริมาณที่เหมาะสม		2559
04.2.2.4	ผัก สำหรับยทะเล ที่ผ่านกรรมวิธีแคanning	ปริมาณที่เหมาะสม		2559
04.2.2.5	ผัก สำหรับยทะเล นัทและเมล็ด ที่บดละเอียด และสำหรับใช้ทาหรือป้าย	ปริมาณที่เหมาะสม		2559
04.2.2.6	ผัก สำหรับยทะเล นัทและเมล็ด ที่บดและ เพื่อใช้ประกอบอาหาร	ปริมาณที่เหมาะสม		2559
04.2.2.8	ผัก สำหรับยทะเล ปรุงสุกหรือทอด	ปริมาณที่เหมาะสม		2559
05.0	ลูกกวาด ลูกอม ซ็อกโกแลต	ปริมาณที่เหมาะสม		2559
06.3	ผลิตภัณฑ์ธัญชาติสำหรับอาหารเข้า	ปริมาณที่เหมาะสม		2559
06.4.3	พาสตา ก๋วยเตี๋ยว และผลิตภัณฑ์ทำนอง เดียวกัน ชนิดกึ่งสำเร็จรูป	ปริมาณที่เหมาะสม		2559
06.5	ขนมหวานที่มีธัญชาติและสตาร์ชเป็น ส่วนประกอบหลัก	ปริมาณที่เหมาะสม		2559
06.6	แป้งใช้ชุปอาหารเพื่อทอด	ปริมาณที่เหมาะสม		2559
06.7	ผลิตภัณฑ์จากข้าวสาลีหรือข้าวแปรรูป	ปริมาณที่เหมาะสม		2559
06.8	ผลิตภัณฑ์จากถั่วเหลือง	ปริมาณที่เหมาะสม		2559
07.0	ผลิตภัณฑ์ขนมอบ	ปริมาณที่เหมาะสม		2559
08.2	ผลิตภัณฑ์เนื้อสัตว์ทั้งชิ้นหรือตัดแต่ง และผ่านกรรมวิธี	ปริมาณที่เหมาะสม		2559
08.3	ผลิตภัณฑ์เนื้อสัตว์บดและผ่านกรรมวิธี	ปริมาณที่เหมาะสม		2559
08.4	ไส้สำหรับบรรจุไส้กรอก	ปริมาณที่เหมาะสม		2559

AMMONIUM CARBONATE (แอมโมเนียมคาร์บอเนต)

รหัสของ หมวดอาหาร	หมวดอาหาร	ปริมาณสูงสุดที่ อนุญาต (มก./กก.)	เงื่อนไข	ปีที่รับค่า กำหนด
09.2.2	สัตว์น้ำและผลิตภัณฑ์สัตว์น้ำ ชุบแป้ง แช่เยือกแข็ง	ปริมาณที่เหมาะสม	41	2559
09.3	สัตว์น้ำและผลิตภัณฑ์สัตว์น้ำที่ผ่าน กระบวนการกึ่งถนอมอาหาร	ปริมาณที่เหมาะสม		2559
09.4	สัตว์น้ำและผลิตภัณฑ์สัตว์น้ำที่ผ่าน กระบวนการถนอมอาหาร หรือผ่านกรรมวิธี แคนนิ่ง	ปริมาณที่เหมาะสม		2559
10.2.3	ผลิตภัณฑ์ไข่ ผงหรือแห้ง	ปริมาณที่เหมาะสม		2559
10.3	ไข่ที่ผ่านกระบวนการถนอมอาหาร	ปริมาณที่เหมาะสม		2559
10.4	ขนมหวานที่มีไข่เป็นส่วนประกอบหลัก	ปริมาณที่เหมาะสม		2559
11.6	วัตถุให้ความหวานแทนน้ำตาล	ปริมาณที่เหมาะสม		2559
12.2.1	สมุนไพรรและเครื่องเทศ (เฉพาะเครื่องเทศ)	ปริมาณที่เหมาะสม		2559
12.2.2	เครื่องปรุงรส	ปริมาณที่เหมาะสม		2559
12.3	น้ำส้มสายชูหมัก	ปริมาณที่เหมาะสม		2559
12.4	มัสตาร์ด	ปริมาณที่เหมาะสม		2559
12.5	ซूप	ปริมาณที่เหมาะสม		2559
12.6	ซอสและผลิตภัณฑ์ทำนองเดียวกัน	ปริมาณที่เหมาะสม		2559
12.7	สลัด และผลิตภัณฑ์ทาแซนวิช	ปริมาณที่เหมาะสม		2559
12.8	ยีสต์และผลิตภัณฑ์ทำนองเดียวกัน	ปริมาณที่เหมาะสม		2559
12.9	เครื่องปรุงรสจากถั่วเหลือง	ปริมาณที่เหมาะสม		2559
12.10	ผลิตภัณฑ์โปรตีนชนิดอื่นที่ไม่ใช่โปรตีนจาก ถั่วเหลือง	ปริมาณที่เหมาะสม		2559
13.2	อาหารเสริมสำหรับทารกและเด็กเล็ก	ปริมาณที่เหมาะสม	239,248	2559
13.3	อาหารทางการแพทย์	ปริมาณที่เหมาะสม		2559
13.4	อาหารสำหรับผู้ที่ต้องการควบคุมน้ำหนัก	ปริมาณที่เหมาะสม		2559
13.5	อาหารมีวัตถุประสงค์เฉพาะทางด้าน โภชนาการ	ปริมาณที่เหมาะสม		2559
13.6	ผลิตภัณฑ์เสริมอาหาร	ปริมาณที่เหมาะสม		2559
14.1.4	เครื่องดื่มแต่งกลิ่นรส	ปริมาณที่เหมาะสม		2559
14.2.1	เบียร์และเครื่องดื่มมอลต์	ปริมาณที่เหมาะสม		2559
14.2.2	ไซเดอร์และเพอร์รี่	ปริมาณที่เหมาะสม		2559
14.2.4	ไวน์อื่นที่ไม่ใช่ไวน์องุ่น	ปริมาณที่เหมาะสม		2559
14.2.5	สุราและไวน์ที่ทำจากน้ำผึ้ง	ปริมาณที่เหมาะสม		2559
14.2.6	สุรากลั่นที่มีแรงแอลกอฮอล์เกิน 15 ดีกรี	ปริมาณที่เหมาะสม		2559
14.2.7	เครื่องดื่มแอลกอฮอล์ที่แต่งกลิ่นรส	ปริมาณที่เหมาะสม		2559
15.0	ขนมขบเคี้ยว	ปริมาณที่เหมาะสม		2559
16.0	อาหารเตรียมสำเร็จ	ปริมาณที่เหมาะสม		2559

AMMONIUM CHLORIDE (แอมโมเนียมคลอไรด์)

INS: 510

ชื่ออื่น: -

หน้าที่: สารปรับปรุงคุณภาพแป้ง

รหัสของ หมวดอาหาร	หมวดอาหาร	ปริมาณสูงสุดที่ อนุญาต (มก./กก.)	เงื่อนไข	ปีที่รับค่า กำหนด
01.1.4	เครื่องดื่มนมที่มีนมเป็นส่วนประกอบหลัก	ปริมาณที่เหมาะสม		2559
01.3	นมข้น และผลิตภัณฑ์ที่ใช้เติมในเครื่องดื่มนม (ไม่ปรุงแต่ง)	ปริมาณที่เหมาะสม		2559
01.4.3	คลอเตตครีม (ไม่ปรุงแต่ง)	ปริมาณที่เหมาะสม		2559
01.4.4	ผลิตภัณฑ์เลียนแบบครีม	ปริมาณที่เหมาะสม		2559
01.5	นมผง ครีมผง ผลิตภัณฑ์เลียนแบบนมผง และผลิตภัณฑ์เลียนแบบครีมผง (ไม่ปรุงแต่ง)	ปริมาณที่เหมาะสม		2559
01.6.1	เนยแข็งไม่บ่ม	ปริมาณที่เหมาะสม		2559
01.6.2	เนยแข็งบ่ม	ปริมาณที่เหมาะสม		2559
01.6.4	โพรเชสชีส	ปริมาณที่เหมาะสม		2559
01.6.5	ผลิตภัณฑ์เลียนแบบเนยแข็ง	ปริมาณที่เหมาะสม		2559
01.7	ขนมหวานที่มีนมเป็นส่วนประกอบหลัก	ปริมาณที่เหมาะสม		2559
01.8.1	เวย์และผลิตภัณฑ์เวย์ ชนิดเหลว	ปริมาณที่เหมาะสม		2559
02.2.2	ผลิตภัณฑ์อิมัลชันประเภทน้ำในน้ำมันสำหรับใช้ทาหรือป้าย	ปริมาณที่เหมาะสม		2559
02.3	ผลิตภัณฑ์อิมัลชันประเภทน้ำมันในน้ำ	ปริมาณที่เหมาะสม		2559
02.4	ขนมหวานที่มีไขมันเป็นส่วนประกอบหลัก	ปริมาณที่เหมาะสม		2559
03.0	ไอศกรีมหวานเย็น	ปริมาณที่เหมาะสม		2559
04.1.2	ผลไม้แปรรูป	ปริมาณที่เหมาะสม		2559
04.2.2.2	ผัก สำหรับทะเล นัทและเมล็ด ที่แห้ง	ปริมาณที่เหมาะสม		2559
04.2.2.3	ผัก สำหรับทะเล ในน้ำส้มสายชู น้ำมัน น้ำเกลือ หรือซอสถั่วเหลือง	ปริมาณที่เหมาะสม		2559
04.2.2.4	ผัก สำหรับทะเล ที่ผ่านกรรมวิธีแคanning	ปริมาณที่เหมาะสม		2559
04.2.2.5	ผัก สำหรับทะเล นัทและเมล็ด ที่บดละเอียด และสำหรับใช้ทาหรือป้าย	ปริมาณที่เหมาะสม		2559
04.2.2.6	ผัก สำหรับทะเล นัทและเมล็ด ที่บดและเพื่อใช้ประกอบอาหาร	ปริมาณที่เหมาะสม		2559
04.2.2.8	ผัก สำหรับทะเล ปรุงสุกหรือทอด	ปริมาณที่เหมาะสม		2559
05.0	ลูกกวาด ลูกอม ซ็อกโกแลต	ปริมาณที่เหมาะสม		2559
06.3	ผลิตภัณฑ์ธัญชาติสำหรับอาหารเข้า	ปริมาณที่เหมาะสม		2559
06.4.3	พาสตา ก๋วยเตี๋ยว และผลิตภัณฑ์ทำนองเดียวกัน ชนิดกึ่งสำเร็จรูป	ปริมาณที่เหมาะสม		2559
06.5	ขนมหวานที่มีธัญชาติและสตาร์ชเป็นส่วนประกอบหลัก	ปริมาณที่เหมาะสม		2559
06.6	แป้งใช้ชุปอาหารเพื่อทอด	ปริมาณที่เหมาะสม		2559
06.7	ผลิตภัณฑ์จากข้าวสุกหรือข้าวแปรรูป	ปริมาณที่เหมาะสม		2559
06.8	ผลิตภัณฑ์จากถั่วเหลือง	ปริมาณที่เหมาะสม		2559
07.0	ผลิตภัณฑ์ขนมอบ	ปริมาณที่เหมาะสม		2559

AMMONIUM CHLORIDE (แอมโมเนียมคลอไรด์)

รหัสของ หมวดอาหาร	หมวดอาหาร	ปริมาณสูงสุดที่ อนุญาต (มก./กก.)	เงื่อนไข	ปีที่รับค่า กำหนด
08.2	ผลิตภัณฑ์เนื้อสัตว์ทั้งชิ้นหรือตัดแต่ง และผ่านกรรมวิธี	ปริมาณที่เหมาะสม		2559
08.3	ผลิตภัณฑ์เนื้อสัตว์บดและผ่านกรรมวิธี	ปริมาณที่เหมาะสม		2559
08.4	ไส้สำหรับบรรจุไส้กรอก	ปริมาณที่เหมาะสม		2559
09.3	สัตว์น้ำและผลิตภัณฑ์สัตว์น้ำที่ผ่าน กระบวนการกึ่งถนอมอาหาร	ปริมาณที่เหมาะสม		2559
09.4	สัตว์น้ำและผลิตภัณฑ์สัตว์น้ำที่ผ่าน กระบวนการถนอมอาหาร หรือผ่านกรรมวิธี แช่แข็ง	ปริมาณที่เหมาะสม		2559
10.2.3	ผลิตภัณฑ์ไข่ ผงหรือแห้ง	ปริมาณที่เหมาะสม		2559
10.3	ไข่ที่ผ่านกระบวนการถนอมอาหาร	ปริมาณที่เหมาะสม		2559
10.4	ขนมหวานที่มีไข่เป็นส่วนประกอบหลัก	ปริมาณที่เหมาะสม		2559
11.6	วัตถุให้ความหวานแทนน้ำตาล	ปริมาณที่เหมาะสม		2559
12.2.1	สมุนไพรรและเครื่องเทศ (เฉพาะเครื่องเทศ)	ปริมาณที่เหมาะสม		2559
12.2.2	เครื่องปรุงรส	ปริมาณที่เหมาะสม		2559
12.3	น้ำส้มสายชูหมัก	ปริมาณที่เหมาะสม		2559
12.4	มันสตาร์ด	ปริมาณที่เหมาะสม		2559
12.5	ซूप	ปริมาณที่เหมาะสม		2559
12.6	ซอสและผลิตภัณฑ์ทำนองเดียวกัน	ปริมาณที่เหมาะสม		2559
12.7	สลัด และผลิตภัณฑ์ทาแซนวิช	ปริมาณที่เหมาะสม		2559
12.8	ยีสต์และผลิตภัณฑ์ทำนองเดียวกัน	ปริมาณที่เหมาะสม		2559
12.9	เครื่องปรุงรสจากถั่วเหลือง	ปริมาณที่เหมาะสม		2559
12.10	ผลิตภัณฑ์โปรตีนชนิดอื่นที่ไม่ใช่โปรตีนจาก ถั่วเหลือง	ปริมาณที่เหมาะสม		2559
13.3	อาหารทางการแพทย์	ปริมาณที่เหมาะสม		2559
13.4	อาหารสำหรับผู้ที่ต้องการควบคุมน้ำหนัก	ปริมาณที่เหมาะสม		2559
13.5	อาหารมีวัตถุประสงค์เฉพาะทางด้าน โภชนาการ	ปริมาณที่เหมาะสม		2559
13.6	ผลิตภัณฑ์เสริมอาหาร	ปริมาณที่เหมาะสม		2559
14.1.4	เครื่องดื่มแต่งกลิ่นรส	ปริมาณที่เหมาะสม		2559
14.2.1	เบียร์และเครื่องดื่มมอลต์	ปริมาณที่เหมาะสม		2559
14.2.2	ไซเดอร์และเพอร์รี่	ปริมาณที่เหมาะสม		2559
14.2.4	ไวน์อื่นที่ไม่ใช่ไวน์องุ่น	ปริมาณที่เหมาะสม		2559
14.2.5	สุราและไวน์ที่ทำจากน้ำผึ้ง	ปริมาณที่เหมาะสม		2559
14.2.6	สุรากลั่นที่มีแรงแอลกอฮอล์เกิน 15 ดีกรี	ปริมาณที่เหมาะสม		2559
14.2.7	เครื่องดื่มแอลกอฮอล์ที่แต่งกลิ่นรส	ปริมาณที่เหมาะสม		2559
15.0	ขนมขบเคี้ยว	ปริมาณที่เหมาะสม		2559
16.0	อาหารเตรียมสำเร็จ	ปริมาณที่เหมาะสม		2559

AMMONIUM HYDROGEN CARBONATE (แอมโมเนียมไฮโดรเจนคาร์บอเนต)

INS: 503(ii)

ชื่ออื่น: Ammonium bicarbonate

หน้าที่: สารควบคุมความเป็นกรด, สารช่วยให้ฟู

รหัสของ หมวดอาหาร	หมวดอาหาร	ปริมาณสูงสุดที่ อนุญาต (มก./กก.)	เงื่อนไข	ปีที่รับค่า กำหนด
01.1.4	เครื่องดื่มนมที่มีนมเป็นส่วนประกอบหลัก	ปริมาณที่เหมาะสม		2559
01.3	นมข้น และผลิตภัณฑ์ที่ใช้เติมในเครื่องดื่มนม (ไม่ปรุงแต่ง)	ปริมาณที่เหมาะสม		2559
01.4.3	คลอเตตครีม (ไม่ปรุงแต่ง)	ปริมาณที่เหมาะสม		2559
01.4.4	ผลิตภัณฑ์เลียนแบบครีม	ปริมาณที่เหมาะสม		2559
01.5	นมผง ครีมผง ผลิตภัณฑ์เลียนแบบนมผง และผลิตภัณฑ์เลียนแบบครีมผง (ไม่ปรุงแต่ง)	ปริมาณที่เหมาะสม		2559
01.6.1	เนยแข็งไม่บ่ม	ปริมาณที่เหมาะสม		2559
01.6.2	เนยแข็งบ่ม	ปริมาณที่เหมาะสม		2559
01.6.4	โพรเซสชีส	ปริมาณที่เหมาะสม		2559
01.6.5	ผลิตภัณฑ์เลียนแบบเนยแข็ง	ปริมาณที่เหมาะสม		2559
01.7	ขนมหวานที่มีนมเป็นส่วนประกอบหลัก	ปริมาณที่เหมาะสม		2559
01.8.1	เวย์และผลิตภัณฑ์เวย์ ชนิดเหลว	ปริมาณที่เหมาะสม		2559
02.2.2	ผลิตภัณฑ์อิมัลชันประเภทน้ำในน้ำมันสำหรับใช้ทาหรือป้าย	ปริมาณที่เหมาะสม		2559
02.3	ผลิตภัณฑ์อิมัลชันประเภทน้ำมันในน้ำ	ปริมาณที่เหมาะสม		2559
02.4	ขนมหวานที่มีไขมันเป็นส่วนประกอบหลัก	ปริมาณที่เหมาะสม		2559
03.0	ไอศกรีมหวานเย็น	ปริมาณที่เหมาะสม		2559
04.1.2	ผลไม้แปรรูป	ปริมาณที่เหมาะสม		2559
04.2.2.2	ผัก สำหรับทะเล นัทและเมล็ด ที่แห้ง	ปริมาณที่เหมาะสม		2559
04.2.2.3	ผัก สำหรับทะเล ในน้ำส้มสายชู น้ำมัน น้ำเกลือ หรือซอสถั่วเหลือง	ปริมาณที่เหมาะสม		2559
04.2.2.4	ผัก สำหรับทะเล ที่ผ่านกรรมวิธีคanning	ปริมาณที่เหมาะสม		2559
04.2.2.5	ผัก สำหรับทะเล นัทและเมล็ด ที่บดละเอียด และสำหรับใช้ทาหรือป้าย	ปริมาณที่เหมาะสม		2559
04.2.2.6	ผัก สำหรับทะเล นัทและเมล็ด ที่บดและเพื่อใช้ประกอบอาหาร	ปริมาณที่เหมาะสม		2559
04.2.2.8	ผัก สำหรับทะเล ปรุงสุกหรือทอด	ปริมาณที่เหมาะสม		2559
05.0	ลูกกวาด ลูกอม ซ็อกโกแลต	ปริมาณที่เหมาะสม		2559
06.3	ผลิตภัณฑ์ธัญชาติสำหรับอาหารเข้า	ปริมาณที่เหมาะสม		2559
06.4.3	พาสตา ก๋วยเตี๋ยว และผลิตภัณฑ์ทำนองเดียวกัน ชนิดกึ่งสำเร็จรูป	ปริมาณที่เหมาะสม		2559
06.5	ขนมหวานที่มีธัญชาติและสตาร์ชเป็นส่วนประกอบหลัก	ปริมาณที่เหมาะสม		2559
06.6	แป้งใช้ชุปอาหารเพื่อทอด	ปริมาณที่เหมาะสม		2559
06.7	ผลิตภัณฑ์จากข้าวสุกหรือข้าวแปรรูป	ปริมาณที่เหมาะสม		2559
06.8	ผลิตภัณฑ์จากถั่วเหลือง	ปริมาณที่เหมาะสม		2559
07.0	ผลิตภัณฑ์ขนมอบ	ปริมาณที่เหมาะสม		2559

AMMONIUM HYDROGEN CARBONATE (แอมโมเนียมไฮโดรเจนคาร์บอเนต)

รหัสของ หมวดอาหาร	หมวดอาหาร	ปริมาณสูงสุดที่ อนุญาต (มก./กก.)	เงื่อนไข	ปีที่รับค่า กำหนด
08.2	ผลิตภัณฑ์เนื้อสัตว์ทั้งชิ้นหรือตัดแต่ง และผ่านกรรมวิธี	ปริมาณที่เหมาะสม		2559
08.3	ผลิตภัณฑ์เนื้อสัตว์บดและผ่านกรรมวิธี	ปริมาณที่เหมาะสม		2559
08.4	ไส้สำหรับบรรจุไส้กรอก	ปริมาณที่เหมาะสม		2559
09.3	สัตว์น้ำและผลิตภัณฑ์สัตว์น้ำที่ผ่าน กระบวนการกึ่งถนอมอาหาร	ปริมาณที่เหมาะสม		2559
09.4	สัตว์น้ำและผลิตภัณฑ์สัตว์น้ำที่ผ่าน กระบวนการถนอมอาหาร หรือผ่านกรรมวิธี แช่แข็ง	ปริมาณที่เหมาะสม		2559
10.2.3	ผลิตภัณฑ์ไข่ ผงหรือแห้ง	ปริมาณที่เหมาะสม		2559
10.3	ไข่ที่ผ่านกระบวนการถนอมอาหาร	ปริมาณที่เหมาะสม		2559
10.4	ขนมหวานที่มีไข่เป็นส่วนประกอบหลัก	ปริมาณที่เหมาะสม		2559
11.6	วัตถุให้ความหวานแทนน้ำตาล	ปริมาณที่เหมาะสม		2559
12.2.1	สมุนไพรรสและเครื่องเทศ (เฉพาะเครื่องเทศ)	ปริมาณที่เหมาะสม		2559
12.2.2	เครื่องปรุงรส	ปริมาณที่เหมาะสม		2559
12.3	น้ำส้มสายชูหมัก	ปริมาณที่เหมาะสม		2559
12.4	มันสตาร์ด	ปริมาณที่เหมาะสม		2559
12.5	ซूप	ปริมาณที่เหมาะสม		2559
12.6	ซอสและผลิตภัณฑ์ทำนองเดียวกัน	ปริมาณที่เหมาะสม		2559
12.7	สลัด และผลิตภัณฑ์ทาแซนวิช	ปริมาณที่เหมาะสม		2559
12.8	ยีสต์และผลิตภัณฑ์ทำนองเดียวกัน	ปริมาณที่เหมาะสม		2559
12.9	เครื่องปรุงรสจากถั่วเหลือง	ปริมาณที่เหมาะสม		2559
12.10	ผลิตภัณฑ์โปรตีนชนิดอื่นที่ไม่ใช่โปรตีนจาก ถั่วเหลือง	ปริมาณที่เหมาะสม		2559
13.2	อาหารเสริมสำหรับทารกและเด็กเล็ก	ปริมาณที่เหมาะสม	239,248	2559
13.3	อาหารทางการแพทย์	ปริมาณที่เหมาะสม		2559
13.4	อาหารสำหรับผู้ที่ต้องการควบคุมน้ำหนัก	ปริมาณที่เหมาะสม		2559
13.5	อาหารมีวัตถุประสงค์เฉพาะทางด้าน โภชนาการ	ปริมาณที่เหมาะสม		2559
13.6	ผลิตภัณฑ์เสริมอาหาร	ปริมาณที่เหมาะสม		2559
14.1.4	เครื่องดื่มแต่งกลิ่นรส	ปริมาณที่เหมาะสม		2559
14.2.1	เบียร์และเครื่องดื่มมอลต์	ปริมาณที่เหมาะสม		2559
14.2.2	ไซเดอร์และเพอร์รี่	ปริมาณที่เหมาะสม		2559
14.2.4	ไวน์อื่นที่ไม่ใช่ไวน์องุ่น	ปริมาณที่เหมาะสม		2559
14.2.5	สุราและไวน์ที่ทำจากน้ำผึ้ง	ปริมาณที่เหมาะสม		2559
14.2.6	สุรากลั่นที่มีแรงแอลกอฮอล์เกิน 15 ดีกรี	ปริมาณที่เหมาะสม		2559
14.2.7	เครื่องดื่มแอลกอฮอล์ที่แต่งกลิ่นรส	ปริมาณที่เหมาะสม		2559
15.0	ขนมขบเคี้ยว	ปริมาณที่เหมาะสม		2559
16.0	อาหารเตรียมสำเร็จ	ปริมาณที่เหมาะสม		2559

AMMONIUM HYDROXIDE (แอมโมเนียมไฮดรอกไซด์)

INS: 527

ชื่ออื่น: Ammonia solution; Strong ammonia solution; Aqueous ammonia

หน้าที่: สารควบคุมความเป็นกรด

รหัสของหมวดอาหาร	หมวดอาหาร	ปริมาณสูงสุดที่อนุญาต (มก./กก.)	เงื่อนไข	ปีที่รับค่ากำหนด
01.1.4	เครื่องดื่มนมเป็นส่วนประกอบหลัก	ปริมาณที่เหมาะสม		2559
01.2.1.2	นมหมักที่ผ่านกรรมวิธีฆ่าเชื้อด้วยความร้อน หลังการหมัก (ไม่ปรุงแต่ง)	ปริมาณที่เหมาะสม		2559
01.3	นมข้น และผลิตภัณฑ์ที่ใช้เติมในเครื่องดื่มนม (ไม่ปรุงแต่ง)	ปริมาณที่เหมาะสม		2559
01.4.3	คลอตเตตครีม (ไม่ปรุงแต่ง)	ปริมาณที่เหมาะสม		2559
01.4.4	ผลิตภัณฑ์เลียนแบบครีม	ปริมาณที่เหมาะสม		2559
01.5	นมผง ครีมผง ผลิตภัณฑ์เลียนแบบนมผง และผลิตภัณฑ์เลียนแบบครีมผง (ไม่ปรุงแต่ง)	ปริมาณที่เหมาะสม		2559
01.6.1	เนยแข็งไม่บ่ม	ปริมาณที่เหมาะสม		2559
01.6.2	เนยแข็งบ่ม	ปริมาณที่เหมาะสม		2559
01.6.4	โพรเซสชีส	ปริมาณที่เหมาะสม		2559
01.6.5	ผลิตภัณฑ์เลียนแบบเนยแข็ง	ปริมาณที่เหมาะสม		2559
01.7	ขนมหวานที่มีนมเป็นส่วนประกอบหลัก	ปริมาณที่เหมาะสม		2559
01.8.1	เวย์และผลิตภัณฑ์เวย์ ชนิดเหลว	ปริมาณที่เหมาะสม		2559
02.2.2	ผลิตภัณฑ์อิมัลชันประเภทน้ำในน้ำมันสำหรับใช้ทาหรือป้าย	ปริมาณที่เหมาะสม		2559
02.3	ผลิตภัณฑ์อิมัลชันประเภทน้ำมันในน้ำ	ปริมาณที่เหมาะสม		2559
02.4	ขนมหวานที่มีไขมันเป็นส่วนประกอบหลัก	ปริมาณที่เหมาะสม		2559
03.0	ไอศกรีมหวานเย็น	ปริมาณที่เหมาะสม		2559
04.1.2	ผลไม้แปรรูป	ปริมาณที่เหมาะสม		2559
04.2.2.2	ผัก สำหรับายทะเล น้ทและเมล็ด ที่แห้ง	ปริมาณที่เหมาะสม		2559
04.2.2.3	ผัก สำหรับายทะเล ในน้ำส้มสายชู น้ำมัน น้ำเกลือ หรือซอสถั่วเหลือง	ปริมาณที่เหมาะสม		2559
04.2.2.4	ผัก สำหรับายทะเล ที่ผ่านกรรมวิธีแคนนิ่ง	ปริมาณที่เหมาะสม		2559
04.2.2.5	ผัก สำหรับายทะเล น้ทและเมล็ด ที่บดละเอียด และสำหรับใช้ทาหรือป้าย	ปริมาณที่เหมาะสม		2559
04.2.2.6	ผัก สำหรับายทะเล น้ทและเมล็ด ที่บดและเพื่อใช้ประกอบอาหาร	ปริมาณที่เหมาะสม		2559
04.2.2.8	ผัก สำหรับายทะเล ปรุงสุกหรือทอด	ปริมาณที่เหมาะสม		2559
05.0	ลูกกวาด ลูกอม ซ็อกโกแลต	ปริมาณที่เหมาะสม		2559
06.3	ผลิตภัณฑ์ธัญชาติสำหรับอาหารเข้า	ปริมาณที่เหมาะสม		2559
06.4.3	พาสตา ก๋วยเตี๋ยว และผลิตภัณฑ์ทำนองเดียวกัน ชนิดกึ่งสำเร็จรูป	ปริมาณที่เหมาะสม		2559
06.5	ขนมหวานที่มีธัญชาติและสตาร์ชเป็นส่วนประกอบหลัก	ปริมาณที่เหมาะสม		2559

AMMONIUM HYDROXIDE (แอมโมเนียมไฮดรอกไซด์)

รหัสของ หมวดอาหาร	หมวดอาหาร	ปริมาณสูงสุดที่ อนุญาต (มก./กก.)	เงื่อนไข	ปีที่รับค่า กำหนด
06.6	แป้งใช้ชุปอาหารเพื่อทอด	ปริมาณที่เหมาะสม		2559
06.7	ผลิตภัณฑ์จากข้าวสุกหรือข้าวแปรรูป	ปริมาณที่เหมาะสม		2559
06.8	ผลิตภัณฑ์จากถั่วเหลือง	ปริมาณที่เหมาะสม		2559
07.0	ผลิตภัณฑ์ขนมอบ	ปริมาณที่เหมาะสม		2559
08.2	ผลิตภัณฑ์เนื้อสัตว์ทั้งชิ้นหรือตัดแต่ง และผ่านกรรมวิธี	ปริมาณที่เหมาะสม		2559
08.3	ผลิตภัณฑ์เนื้อสัตว์บดและผ่านกรรมวิธี	ปริมาณที่เหมาะสม		2559
08.4	ไส้สำหรับบรรจุไส้กรอก	ปริมาณที่เหมาะสม		2559
09.3	สัตว์น้ำและผลิตภัณฑ์สัตว์น้ำที่ผ่าน กระบวนการกึ่งถนอมอาหาร	ปริมาณที่เหมาะสม		2559
09.4	สัตว์น้ำและผลิตภัณฑ์สัตว์น้ำที่ผ่าน กระบวนการถนอมอาหาร หรือผ่านกรรมวิธี แคนนิ่ง	ปริมาณที่เหมาะสม		2559
10.2.3	ผลิตภัณฑ์ไข่ ผงหรือแห้ง	ปริมาณที่เหมาะสม		2559
10.3	ไข่ที่ผ่านกระบวนการถนอมอาหาร	ปริมาณที่เหมาะสม		2559
10.4	ขนมหวานที่มีไข่เป็นส่วนประกอบหลัก	ปริมาณที่เหมาะสม		2559
11.6	วัตถุให้ความหวานแทนน้ำตาล	ปริมาณที่เหมาะสม		2559
12.2.1	สมุนไพรรและเครื่องเทศ (เฉพาะเครื่องเทศ)	ปริมาณที่เหมาะสม		2559
12.2.2	เครื่องปรุงรส	ปริมาณที่เหมาะสม		2559
12.3	น้ำส้มสายชูหมัก	ปริมาณที่เหมาะสม		2559
12.4	มัสตาร์ด	ปริมาณที่เหมาะสม		2559
12.5	ซูป	ปริมาณที่เหมาะสม		2559
12.6	ซอสและผลิตภัณฑ์ทำนองเดียวกัน	ปริมาณที่เหมาะสม		2559
12.7	สลัด และผลิตภัณฑ์ทาแซนวิช	ปริมาณที่เหมาะสม		2559
12.8	ยีสต์และผลิตภัณฑ์ทำนองเดียวกัน	ปริมาณที่เหมาะสม		2559
12.9	เครื่องปรุงรสจากถั่วเหลือง	ปริมาณที่เหมาะสม		2559
12.10	ผลิตภัณฑ์โปรตีนชนิดอื่นที่ไม่ใช่โปรตีนจาก ถั่วเหลือง	ปริมาณที่เหมาะสม		2559
13.3	อาหารทางการแพทย์	ปริมาณที่เหมาะสม		2559
13.4	อาหารสำหรับผู้ที่ต้องการควบคุมน้ำหนัก	ปริมาณที่เหมาะสม		2559
13.5	อาหารมีวัตถุประสงค์เฉพาะทางด้าน โภชนาการ	ปริมาณที่เหมาะสม		2559
13.6	ผลิตภัณฑ์เสริมอาหาร	ปริมาณที่เหมาะสม		2559
14.1.4	เครื่องดื่มแต่งกลิ่นรส	ปริมาณที่เหมาะสม		2559
14.2.1	เบียร์และเครื่องดื่มมอลต์	ปริมาณที่เหมาะสม		2559
14.2.2	ไซเดอร์และเพอร์รี่	ปริมาณที่เหมาะสม		2559
14.2.4	ไวน์อื่นที่ไม่ใช่ไวน์องุ่น	ปริมาณที่เหมาะสม		2559
14.2.5	สุราและไวน์ที่ทำจากน้ำผึ้ง	ปริมาณที่เหมาะสม		2559
14.2.6	สุรากลั่นที่มีแรงแอลกอฮอล์เกิน 15 ดีกรี	ปริมาณที่เหมาะสม		2559

AMMONIUM HYDROXIDE (แอมโมเนียมไฮดรอกไซด์)

รหัสของ หมวดอาหาร	หมวดอาหาร	ปริมาณสูงสุดที่ อนุญาต (มก./กก.)	เงื่อนไข	ปีที่รับค่า กำหนด
14.2.7	เครื่องดื่มแอลกอฮอล์ที่แต่งกลิ่นรส	ปริมาณที่เหมาะสม		2559
15.0	ขนมขบเคี้ยว	ปริมาณที่เหมาะสม		2559
16.0	อาหารเตรียมสำเร็จ	ปริมาณที่เหมาะสม		2559

AMMONIUM SALTS OF PHOSPHATIDIC ACID (เกลือแอมโมเนียมของกรดฟอสฟาติก)

INS: 442 ชื่ออื่น: Ammonium phosphatides; Emulsifier YN; Mixed ammonium salts of phosphorylated glycerides
 หน้าที่: อิมัลซิไฟเออร์

รหัสของ หมวดอาหาร	หมวดอาหาร	ปริมาณสูงสุดที่ อนุญาต (มก./กก.)	เงื่อนไข	ปีที่รับค่า กำหนด
01.7	ขนมหวานที่มีนมเป็นส่วนประกอบหลัก	5000	231	2559
05.1.1	โกโก้ผง โกโก้แมส หรือโกโก้เค้ก	10000	97	2559
05.1.4	ผลิตภัณฑ์โกโก้ และผลิตภัณฑ์ช็อกโกแลต	10000	101	2559
05.1.5	ผลิตภัณฑ์เลียนแบบช็อกโกแลต	10000		2559

ANNATTO EXTRACTS, BIXIN-BASED (สารสกัดเมล็ดคำแสดที่มีบิกซิน)

INS: 160b(i) ชื่ออื่น: Annatto B; Orlean; Terre orellana; L. Orange; CI (1975) 75120 (Natural Orange 4)
 หน้าที่: สี

รหัสของ หมวดอาหาร	หมวดอาหาร	ปริมาณสูงสุดที่ อนุญาต (มก./กก.)	เงื่อนไข	ปีที่รับค่า กำหนด
02.2.1	เนย	20	8	2559

ASCORBIC ACID, L- (กรดแอสคอร์บิก)

INS: 300 ชื่ออื่น: Vitamin C, L-Ascorbic acid, Ascorbic acid
 หน้าที่: สารควบคุมความเป็นกรด, สารป้องกันการเกิดออกซิเดชัน, สารปรับปรุงคุณภาพแป้ง, สารช่วยจับอนุภาคโลหะ

รหัสของ หมวดอาหาร	หมวดอาหาร	ปริมาณสูงสุดที่ อนุญาต (มก./กก.)	เงื่อนไข	ปีที่รับค่า กำหนด
01.1.4	เครื่องดื่มที่มีนมเป็นส่วนประกอบหลัก	ปริมาณที่เหมาะสม		2559
01.3	นมข้น และผลิตภัณฑ์ที่ใช้เติมในเครื่องดื่ม (ไม่ปรุงแต่ง)	ปริมาณที่เหมาะสม		2559
01.4.3	คลอเตตครีม (ไม่ปรุงแต่ง)	ปริมาณที่เหมาะสม		2559
01.4.4	ผลิตภัณฑ์เลียนแบบครีม	ปริมาณที่เหมาะสม		2559
01.5	นมผง ครีมผง ผลิตภัณฑ์เลียนแบบนมผง และผลิตภัณฑ์เลียนแบบครีมผง (ไม่ปรุงแต่ง)	ปริมาณที่เหมาะสม		2559
01.6.1	เนยแข็งไม่ปน	ปริมาณที่เหมาะสม		2559

ASCORBIC ACID, L- (กรดแอสคอร์บิก)

รหัสของ หมวดอาหาร	หมวดอาหาร	ปริมาณสูงสุดที่ อนุญาต (มก./กก.)	เงื่อนไข	ปีที่รับค่า กำหนด
01.6.2	เนยแข็งข่ม	ปริมาณที่เหมาะสม		2559
01.6.4	โพรเชสชีส	ปริมาณที่เหมาะสม		2559
01.6.5	ผลิตภัณฑ์เลียนแบบเนยแข็ง	ปริมาณที่เหมาะสม		2559
01.7	ขนมหวานที่มีนมเป็นส่วนประกอบหลัก	ปริมาณที่เหมาะสม		2559
01.8.1	เวย์และผลิตภัณฑ์เวย์ ชนิดเหลว	ปริมาณที่เหมาะสม		2559
02.2.2	ผลิตภัณฑ์อิมัลชันประเภทน้ำในน้ำมันสำหรับ ใช้ทาหรือป้าย	ปริมาณที่เหมาะสม		2559
02.3	ผลิตภัณฑ์อิมัลชันประเภทน้ำมันในน้ำ	ปริมาณที่เหมาะสม		2559
02.4	ขนมหวานที่มีไขมันเป็นส่วนประกอบหลัก	ปริมาณที่เหมาะสม		2559
03.0	ไอศกรีมหวานเย็น	ปริมาณที่เหมาะสม		2559
04.1.2	ผลไม้แปรรูป	ปริมาณที่เหมาะสม		2559
04.2.1.1	ผัก สำหรับายทะเล นัทและเมล็ด ชนิดสด ที่ไม่ผ่านกระบวนการใดๆ	500	262	2559
04.2.2.1	ผัก สำหรับายทะเล นัทและเมล็ด แช่เยือกแข็ง	ปริมาณที่เหมาะสม	110	2559
04.2.2.2	ผัก สำหรับายทะเล นัทและเมล็ด ที่แห้ง	ปริมาณที่เหมาะสม		2559
04.2.2.3	ผัก สำหรับายทะเล ในน้ำส้มสายชู น้ำมัน น้ำเกลือ หรือซอสถั่วเหลือง	ปริมาณที่เหมาะสม		2559
04.2.2.4	ผัก สำหรับายทะเล ที่ผ่านกรรมวิธีแคanning	ปริมาณที่เหมาะสม		2559
04.2.2.5	ผัก สำหรับายทะเล นัทและเมล็ด ที่บดละเอียด และสำหรับใช้ทาหรือป้าย	ปริมาณที่เหมาะสม		2559
04.2.2.6	ผัก สำหรับายทะเล นัทและเมล็ด ที่บดและ เพื่อใช้ประกอบอาหาร	ปริมาณที่เหมาะสม		2559
04.2.2.7	ผัก สำหรับายทะเล ดอก	ปริมาณที่เหมาะสม		2559
04.2.2.8	ผัก สำหรับายทะเล ปรงสุกหรือทอด	ปริมาณที่เหมาะสม		2559
05.0	ลูกกวาด ลูกอม ซ็อกโกแลต	ปริมาณที่เหมาะสม		2559
06.2.1	แป้ง	300		2559
06.3	ผลิตภัณฑ์ธัญชาติสำหรับอาหารเช้า	ปริมาณที่เหมาะสม		2559
06.4.1	พาสตา กว๊ายเต็ยว และผลิตภัณฑ์ทำนอง เดียวกัน ชนิดสด	200		2559
06.4.2	พาสตา กว๊ายเต็ยว และผลิตภัณฑ์ทำนอง เดียวกัน ชนิดแห้ง	ปริมาณที่เหมาะสม	256	2559
06.4.3	พาสตา กว๊ายเต็ยว และผลิตภัณฑ์ทำนอง เดียวกัน ชนิดกึ่งสำเร็จรูป	ปริมาณที่เหมาะสม		2559
06.5	ขนมหวานที่มีธัญชาติและสตาร์ชเป็น ส่วนประกอบหลัก	ปริมาณที่เหมาะสม		2559
06.6	แป้งใช้ชุปอาหารเพื่อทอด	ปริมาณที่เหมาะสม		2559
06.7	ผลิตภัณฑ์จากข้าวสุกหรือข้าวแปรรูป	ปริมาณที่เหมาะสม		2559
06.8	ผลิตภัณฑ์จากถั่วเหลือง	ปริมาณที่เหมาะสม		2559
07.0	ผลิตภัณฑ์ขนมอบ	ปริมาณที่เหมาะสม		2559

ASCORBIC ACID, L- (กรดแอสคอร์บิก)

รหัสของ หมวดอาหาร	หมวดอาหาร	ปริมาณสูงสุดที่ อนุญาต (มก./กก.)	เงื่อนไข	ปีที่รับคำ กำหนด
08.1.2	เนื้อสัตว์สด บด	ปริมาณที่เหมาะสม	281	2559
08.2	ผลิตภัณฑ์เนื้อสัตว์ทั้งชิ้นหรือตัดแต่ง และผ่านกรรมวิธี	ปริมาณที่เหมาะสม		2559
08.3	ผลิตภัณฑ์เนื้อสัตว์บดและผ่านกรรมวิธี	ปริมาณที่เหมาะสม		2559
08.4	ไส้สำหรับบรรจุไส้กรอก	ปริมาณที่เหมาะสม		2559
09.1.2	สัตว์น้ำสดชนิดอื่น ที่ไม่ใช่ปลา	ปริมาณที่เหมาะสม	304,305,242	2559
09.2.1	สัตว์น้ำและผลิตภัณฑ์สัตว์น้ำ แช่เยือกแข็ง	ปริมาณที่เหมาะสม	306,307	2559
09.2.2	สัตว์น้ำและผลิตภัณฑ์สัตว์น้ำ ชุบแป้ง แช่เยือกแข็ง	ปริมาณที่เหมาะสม	306,307	2559
09.2.3	สัตว์น้ำและผลิตภัณฑ์สัตว์น้ำ บด แช่เยือกแข็ง	ปริมาณที่เหมาะสม	16	2559
09.2.4	สัตว์น้ำและผลิตภัณฑ์สัตว์น้ำ ปิ้งสุกหรือทอด	ปริมาณที่เหมาะสม		2559
09.2.5	สัตว์น้ำและผลิตภัณฑ์สัตว์น้ำรมควัน ทำแห้ง หมักดอง หมักเกลือ	ปริมาณที่เหมาะสม	267,333	2559
09.3	สัตว์น้ำและผลิตภัณฑ์สัตว์น้ำที่ผ่าน กระบวนการกึ่งถนอมอาหาร	ปริมาณที่เหมาะสม		2559
09.4	สัตว์น้ำและผลิตภัณฑ์สัตว์น้ำที่ผ่าน กระบวนการถนอมอาหาร หรือผ่านกรรมวิธี แคนนิ่ง	ปริมาณที่เหมาะสม		2559
10.2.3	ผลิตภัณฑ์ไข่ ผงหรือแห้ง	ปริมาณที่เหมาะสม		2559
10.3	ไข่ที่ผ่านกระบวนการถนอมอาหาร	ปริมาณที่เหมาะสม		2559
10.4	ขนมหวานที่มีไข่เป็นส่วนประกอบหลัก	ปริมาณที่เหมาะสม		2559
11.6	วัตถุให้ความหวานแทนน้ำตาล	ปริมาณที่เหมาะสม		2559
12.1.2	สารที่ใช้แทนเกลือ	ปริมาณที่เหมาะสม		2559
12.2.1	สมุนไพรและเครื่องเทศ (เฉพาะเครื่องเทศ)	ปริมาณที่เหมาะสม		2559
12.2.2	เครื่องปรุงรส	ปริมาณที่เหมาะสม		2559
12.3	น้ำส้มสายชูหมัก	ปริมาณที่เหมาะสม		2559
12.4	มันสตาร์ด	ปริมาณที่เหมาะสม		2559
12.5	ซूप	ปริมาณที่เหมาะสม		2559
12.6	ซอสและผลิตภัณฑ์ทำนองเดียวกัน	ปริมาณที่เหมาะสม		2559
12.7	สลัด และผลิตภัณฑ์ทาแซนวิช	ปริมาณที่เหมาะสม		2559
12.8	ยีสต์และผลิตภัณฑ์ทำนองเดียวกัน	ปริมาณที่เหมาะสม		2559
12.9	เครื่องปรุงรสจากถั่วเหลือง	ปริมาณที่เหมาะสม		2559
12.10	ผลิตภัณฑ์โปรตีนชนิดอื่นที่ไม่ใช่โปรตีนจาก ถั่วเหลือง	ปริมาณที่เหมาะสม		2559
13.1.2	นมดัดแปลงสูตรต่อเนื่องสำหรับทารกและ เด็กเล็กและอาหารสูตรต่อเนื่องสำหรับทารก และเด็กเล็ก	50	72,242,315	2559
13.2	อาหารเสริมสำหรับทารกและเด็กเล็ก	500	242	2559
13.3	อาหารทางการแพทย์	ปริมาณที่เหมาะสม		2559

ASCORBIC ACID, L- (กรดแอสคอร์บิก)

รหัสของ หมวดอาหาร	หมวดอาหาร	ปริมาณสูงสุดที่ อนุญาต (มก./กก.)	เงื่อนไข	ปีที่รับค่า กำหนด
13.4	อาหารสำหรับผู้ที่ต้องการควบคุมน้ำหนัก	ปริมาณที่เหมาะสม		2559
13.5	อาหารมีวัตถุประสงค์เฉพาะทางด้านโภชนาการ	ปริมาณที่เหมาะสม		2559
13.6	ผลิตภัณฑ์เสริมอาหาร	ปริมาณที่เหมาะสม		2559
14.1.2.1	น้ำผลไม้	ปริมาณที่เหมาะสม		2559
14.1.2.2	น้ำผัก	ปริมาณที่เหมาะสม		2559
14.1.2.3	น้ำผลไม้เข้มข้น	ปริมาณที่เหมาะสม	127	2559
14.1.2.4	น้ำผักเข้มข้น	ปริมาณที่เหมาะสม		2559
14.1.3.1	น้ำผลไม้ชนิดเนคต้า	ปริมาณที่เหมาะสม		2559
14.1.3.2	น้ำผักชนิดเนคต้า	ปริมาณที่เหมาะสม		2559
14.1.3.3	น้ำผลไม้ชนิดเนคต้าเข้มข้น	ปริมาณที่เหมาะสม	127	2559
14.1.3.4	น้ำผักเนคต้าเข้มข้น	ปริมาณที่เหมาะสม		2559
14.1.4	เครื่องดื่มแต่งกลิ่นรส	ปริมาณที่เหมาะสม		2559
14.1.5	กาแฟ เครื่องดื่มแทนกาแฟ ชา เครื่องดื่มสมุนไพร และเครื่องดื่มจากธัญชาติชนิดต่างๆ ไม่รวมโกโก้	ปริมาณที่เหมาะสม	160	2559
14.2.1	เบียร์และเครื่องดื่มมอลต์	ปริมาณที่เหมาะสม		2559
14.2.2	ไซเดอร์และเพอร์รี่	ปริมาณที่เหมาะสม		2559
14.2.4	ไวน์อื่นที่ไม่ใช่ไวน์องุ่น	ปริมาณที่เหมาะสม		2559
14.2.5	สุราและไวน์ที่ทำจากน้ำผึ้ง	ปริมาณที่เหมาะสม		2559
14.2.6	สุรากลั่นที่มีแรงแอลกอฮอล์เกิน 15 ดีกรี	ปริมาณที่เหมาะสม		2559
14.2.7	เครื่องดื่มแอลกอฮอล์ที่แต่งกลิ่นรส	ปริมาณที่เหมาะสม		2559
15.0	ขนมขบเคี้ยว	ปริมาณที่เหมาะสม		2559
16.0	อาหารเตรียมสำเร็จ	ปริมาณที่เหมาะสม		2559

ASCORBYL ESTERS (กลุ่มแอสคอร์บิลเอสเทอร์)

INS: 304	Ascorbyl palmitate (แอสคอร์บิลแพลมิเทต) ชื่ออื่น: Vitamin C palmitate; L-ascorbyl palmitate	หน้าที่: สารป้องกันการเกิดออกซิเดชัน		
INS: 305	Ascorbyl stearate (แอสคอร์บิลสเตียเรต) ชื่ออื่น: Vitamin C stearate; L-ascorbyl stearate	หน้าที่: สารป้องกันการเกิดออกซิเดชัน		

รหัสของ หมวดอาหาร	หมวดอาหาร	ปริมาณสูงสุดที่ อนุญาต (มก./กก.)	เงื่อนไข	ปีที่รับค่า กำหนด
01.3.2	ผลิตภัณฑ์ที่ใช้เติมในเครื่องดื่ม	80	10,15	2559
01.5.1	นมผงและครีมผง (ไม่ปรุงแต่ง)	500	10,15	2559
01.5.2	ผลิตภัณฑ์เลียนแบบนมผงและผลิตภัณฑ์เลียนแบบครีมผง (ไม่ปรุงแต่ง)	80	10,15	2559
01.6.2.1	เนยแข็งบ่มรวมทั้งเปลือก	500	10,15,112	2559

ASCORBYL ESTERS (กลุ่มแอสคอร์บิลเอสเทอร์)

รหัสของ หมวดอาหาร	หมวดอาหาร	ปริมาณสูงสุดที่ อนุญาต (มก./กก.)	เงื่อนไข	ปีที่รับค่า กำหนด
01.7	ขนมหวานที่มีนมเป็นส่วนประกอบหลัก	500	2,10,15	2559
02.1.1	บัตเตอร์ออยล์ แอนไฮดริสมีลค์แพต และกี	500	10,15,171	2559
02.1.2	น้ำมันและไขมันจากพืช	500	10,15	2559
02.1.3	น้ำมันและไขมันจากสัตว์	500	10,15	2559
02.2.2	ผลิตภัณฑ์อิมัลชันประเภทน้ำในน้ำมันสำหรับ ใช้ทาหรือป้าย	500	10,15	2559
02.3	ผลิตภัณฑ์อิมัลชันประเภทน้ำมันในน้ำ	500	10,15	2559
02.4	ขนมหวานที่มีไขมันเป็นส่วนประกอบหลัก	80	10,15	2559
03.0	ไอศกรีมหวานเย็น	200	10,15	2559
04.1.2.2	ผลไม้แห้ง	80	10,15	2559
04.1.2.9	ขนมหวานที่มีผลไม้เป็นส่วนประกอบหลัก	500	2,10,15	2559
04.2.2.2	ผัก สำหรับายทะเล นัทและเมล็ด ที่แห้ง	80	10,15	2559
05.0	ลูกกวาด ลูกอม ซ็อกโกแลต	500	10,15,375,XS86, XS105,XS141	2559
06.3	ผลิตภัณฑ์ธัญชาติสำหรับอาหารเช้า	200	10,15	2559
06.4.3	พาสตา ก๋วยเตี๋ยว และผลิตภัณฑ์ทำนอง เดียวกัน ชนิดกึ่งสำเร็จรูป	500	10,15,211	2559
06.5	ขนมหวานที่มีธัญชาติและสตาร์ชเป็น ส่วนประกอบหลัก	500	2,10,15	2559
07.0	ผลิตภัณฑ์ขนมอบ	1000	10,15	2559
08.4	ไส้สำหรับบรรจุไส้กรอก	5000	10,15	2559
09.2.1	สัตว์น้ำและผลิตภัณฑ์สัตว์น้ำ แช่เยือกแข็ง	1000	10,15	2559
09.2.2	สัตว์น้ำและผลิตภัณฑ์สัตว์น้ำ ชุบแป้ง แช่เยือกแข็ง	1000	10,15	2559
10.4	ขนมหวานที่มีไข่เป็นส่วนประกอบหลัก	500	2,10,15	2559
11.4	น้ำตาลและไซรัปชนิดอื่นที่ใสหรืดหรือ แต่งหน้าขนม	200	10,15	2559
12.2	สมุนไพร เครื่องเทศ และเครื่องปรุงรส	500	10,15	2559
12.4	มัสดาร์ด	500	10,15	2559
12.5	ซूप	200	10,15	2559
12.6.1	ซอสอิมัลชัน	500	10,15	2559
12.6.2	ซอสที่ไม่เป็นอิมัลชัน	500	10,15	2559
12.6.3	ส่วนผสมสำเร็จรูปสำหรับใช้ทำซอสและเกรวี่	200	10,15	2559
12.6.4	ซอสใส	200	10,15	2559
12.7	สลัด และผลิตภัณฑ์ทาแซนวิช	200	10,15	2559
13.1.1	นมดัดแปลงสำหรับทารกและอาหารทารก	10	15,72,187	2559
13.1.2	นมดัดแปลงสูตรต่อเนื่องสำหรับทารกและ เด็กเล็กและอาหารสูตรต่อเนื่องสำหรับทารก และเด็กเล็ก	50	15,72,187,315	2559

ASCORBYL ESTERS (กลุ่มแอสคอร์บิลเอสเทอร์)

รหัสของ หมวดอาหาร	หมวดอาหาร	ปริมาณสูงสุดที่ อนุญาต (มก./กก.)	เงื่อนไข	ปีที่รับค่า กำหนด
13.1.3	อาหารทางการแพทย์ สำหรับทารก	10	10,15,72	2559
13.2	อาหารเสริมสำหรับทารกและเด็กเล็ก	100	10,15	2559
13.4	อาหารสำหรับผู้ที่ต้องการควบคุมน้ำหนัก	500	10,15	2559
13.5	อาหารมีวัตถุประสงค์เฉพาะทางด้าน โภชนาการ	500	10,15	2559
13.6	ผลิตภัณฑ์เสริมอาหาร	500	10,15	2559
14.1.4	เครื่องดื่มแต่งกลิ่นรส	1000	10,15	2559
15.1	ขนมขบเคี้ยวที่มีมันฝรั่ง ธัญชาติ แป้ง หรือ สตาร์ชเป็นส่วนประกอบหลัก	200	10,15	2559
15.2	ขนมขบเคี้ยวที่มีมันเป็นส่วนประกอบหลัก	200	10,15	2559

ASPARTAME (แอสพาร์เทม)

INS: 951 ชื่ออื่น: Aspartyl phenylalanine methyl ester (APM) หน้าที: สารเพิ่มรสชาติ, สารให้ความหวาน

รหัสของ หมวดอาหาร	หมวดอาหาร	ปริมาณสูงสุดที่ อนุญาต (มก./กก.)	เงื่อนไข	ปีที่รับค่า กำหนด
01.1.4	เครื่องดื่มที่มีนมเป็นส่วนประกอบหลัก	350	161,191,TH1	2559
01.3.2	ผลิตภัณฑ์ที่ใช้เติมในเครื่องดื่ม	6000	161,191	2559
01.4.4	ผลิตภัณฑ์เลียนแบบครีม	1000	161,191	2559
01.5.2	ผลิตภัณฑ์เลียนแบบนมผงและผลิตภัณฑ์ เลียนแบบครีมผง (ไม่ปรุงแต่ง)	2000	161,191	2559
01.6.1	เนยแข็งไม่บ่ม	1000	161,191	2559
01.6.5	ผลิตภัณฑ์เลียนแบบเนยแข็ง	1000	161,191	2559
01.7	ขนมหวานที่มีนมเป็นส่วนประกอบหลัก	1000	161,191	2559
02.3	ผลิตภัณฑ์อิมัลชันประเภทน้ำมันในน้ำ	1000	161,191	2559
02.4	ขนมหวานที่มีไขมันเป็นส่วนประกอบหลัก	1000	161,191	2559
03.0	ไอศกรีมหวานเย็น	1000	161,191	2559
04.1.2.1	ผลไม้แช่เยือกแข็ง	2000	161,191	2559
04.1.2.2	ผลไม้แห้ง	2000	161,191	2559
04.1.2.3	ผลไม้ในน้ำส้มสายชู น้ำมัน หรือน้ำเกลือ	300	144,191	2559
04.1.2.4	ผลไม้ที่ผ่านกรรมวิธีคั้น	1000	161,191	2559
04.1.2.6	ผลิตภัณฑ์ที่มีผลไม้เป็นส่วนประกอบหลัก สำหรับใช้ทาหรือป้าย	1000	161,191	2559
04.1.2.7	ผลไม้แช่อิ่มชนิดแห้ง	2000	161,191	2559
04.1.2.8	ผลไม้แปรรูปเพื่อใช้ประกอบอาหาร	1000	161,191	2559
04.1.2.9	ขนมหวานที่มีผลไม้เป็นส่วนประกอบหลัก	1000	161,191	2559
04.1.2.10	ผลไม้หมักดอง	1000	161,191	2559
04.1.2.11	ไส้ขนมที่ทำจากผลไม้	1000	161,191	2559
04.1.2.12	ผลไม้ปรุงสุก	1000	161,191	2559

ASPARTAME (แอสพาร์เทม)

รหัสของ หมวดอาหาร	หมวดอาหาร	ปริมาณสูงสุดที่ อนุญาต (มก./กก.)	เงื่อนไข	ปีที่รับค่า กำหนด
04.2.2.1	ผัก สาหร่ายทะเล นัทและเมล็ด แช่เยือกแข็ง	1000	161,191	2559
04.2.2.2	ผัก สาหร่ายทะเล นัทและเมล็ด ที่แห้ง	1000	161,191	2559
04.2.2.3	ผัก สาหร่ายทะเล ในน้ำส้มสายชู น้ำมัน น้ำเกลือ หรือซอสถั่วเหลือง	300	144,191	2559
04.2.2.4	ผัก สาหร่ายทะเล ที่ผ่านกรรมวิธีแคนนิ่ง	1000	161,191	2559
04.2.2.5	ผัก สาหร่ายทะเล นัทและเมล็ด ที่บดละเอียด และสำหรับใช้ทาหรือป้าย	1000	161,191	2559
04.2.2.6	ผัก สาหร่ายทะเล นัทและเมล็ด ที่บดและ เพื่อใช้ประกอบอาหาร	1000	161,191	2559
04.2.2.7	ผัก สาหร่ายทะเล ดอก	2500	161,191	2559
04.2.2.8	ผัก สาหร่ายทะเล ปรงสุกหรือทอด	1000	161,191	2559
05.1.1	โกโก้ผง โกโก้แอส หรือโกโก้เคັค	2000	97,191,XS141	2559
05.1.2	โกโก้ไซรป์	1000	161,191	2559
05.1.3	ผลิตภัณฑ์โกโก้ ที่ใช้สำหรับทาหรือป้าย หรือเป็นไส้ขนม	3000	161,191,XS86	2559
05.1.4	ผลิตภัณฑ์โกโก้ และผลิตภัณฑ์ช็อกโกแลต	3000	161,191,TH2	2559
05.1.5	ผลิตภัณฑ์เลียนแบบช็อกโกแลต	3000	161,191	2559
05.2.1	ลูกกวาดชนิดแข็ง	3000	161,148	2559
05.2.2	ลูกกวาดชนิดนุ่ม	3000	161,148	2559
05.2.3	นูกัตและมาร์ชชีแพน	3000	161,191	2559
05.3	หมากฝรั่ง	10000	161,191	2559
05.4	ผลิตภัณฑ์ใช้เคลือบหรือแต่งหน้าขนม และซอสหวาน	1000	161,191	2559
06.3	ผลิตภัณฑ์ธัญชาติสำหรับอาหารเช้า	1000	161,191	2559
06.5	ขนมหวานที่มีธัญชาติและสตาร์ชเป็น ส่วนประกอบหลัก	1000	161,191	2559
07.1	ขนมปังและขนมอบชนิดไม่หวาน และ ส่วนผสมสำเร็จรูป	4000	161,191	2559
07.2	ขนมอบที่มีการปรุงแต่งรสชาติ และส่วนผสม สำเร็จรูป	1700	165,191	2559
09.2	สัตว์น้ำและผลิตภัณฑ์สัตว์น้ำที่ผ่านกรรมวิธี	300	144,191,XS311	2559
09.3	สัตว์น้ำและผลิตภัณฑ์สัตว์น้ำที่ผ่าน กระบวนการกึ่งถนอมอาหาร	300	144,191	2559
09.4	สัตว์น้ำและผลิตภัณฑ์สัตว์น้ำที่ผ่าน กระบวนการถนอมอาหาร หรือผ่านกรรมวิธี แคนนิ่ง	300	144,191	2559
10.4	ขนมหวานที่มีไข่เป็นส่วนประกอบหลัก	1000	161,191	2559
11.4	น้ำตาลและไซรป์ชนิดอื่นที่ใช้ราดหรือ แต่งหน้าขนม	3000	159,191	2559

ASPARTAME (แอสพาร์เทม)

รหัสของ หมวดอาหาร	หมวดอาหาร	ปริมาณสูงสุดที่ อนุญาต (มก./กก.)	เงื่อนไข	ปีที่รับค่า กำหนด
11.6	วัตถุให้ความหวานแทนน้ำตาล	ปริมาณที่เหมาะสม	191	2559
12.2.2	เครื่องปรุงรส	2000	161,191	2559
12.3	น้ำส้มสายชูหมัก	3000	161,191	2559
12.4	มีสตาร์ด	350	191	2559
12.5	ซูป	1200	161,188,XS117	2559
12.6	ซอสและผลิตภัณฑ์ทำนองเดียวกัน	350	191	2559
12.7	สลัด และผลิตภัณฑ์ทาแซนวิช	350	161,166	2559
13.3	อาหารทางการแพทย์	1000	191	2559
13.4	อาหารสำหรับผู้ที่ต้องการควบคุมน้ำหนัก	800	191	2559
13.5	อาหารมีวัตถุประสงค์เฉพาะทางด้านโภชนาการ	1000	191	2559
13.6	ผลิตภัณฑ์เสริมอาหาร	5500	191	2559
14.1.3.1	น้ำผลไม้ชนิดเนคต้า	600	191	2559
14.1.3.2	น้ำผักชนิดเนคต้า	600	161,191	2559
14.1.3.3	น้ำผลไม้เนคต้าเข้มข้น	600	127,191	2559
14.1.3.4	น้ำผักเนคต้าเข้มข้น	600	127,161	2559
14.1.4	เครื่องดื่มแต่งกลิ่นรส	500	161,191,TH3	2559
14.1.5	กาแฟ เครื่องดื่มแทนกาแฟ ชา เครื่องดื่มสมุนไพร และเครื่องดื่มจากธัญชาติชนิดต่างๆ ไม่รวมโกโก้	600	160,161	2559
14.2.7	เครื่องดื่มแอลกอฮอล์ที่แต่งกลิ่นรส	600	191	2559
15.0	ขนมขบเคี้ยว	500	191	2559

ASPARTAME-ACESULFAME SALT (เกลือแอสพาร์เทม-แอสซัลเฟม)

INS: 962	ชื่ออื่น: Aspartame-acesulfame	หน้าที่: สารให้ความหวาน		
รหัสของ หมวดอาหาร	หมวดอาหาร	ปริมาณสูงสุดที่ อนุญาต (มก./กก.)	เงื่อนไข	ปีที่รับค่า กำหนด
01.1.4	เครื่องดื่มที่มีนมเป็นส่วนประกอบหลัก	350	113,161,TH1	2559
01.7	ขนมหวานที่มีนมเป็นส่วนประกอบหลัก	350	113,161	2559
02.4	ขนมหวานที่มีไขมันเป็นส่วนประกอบหลัก	350	113,161	2559
04.1.2.4	ผลไม้ที่ผ่านกรรมวิธีคั้น	350	113,161	2559
04.1.2.8	ผลไม้แปรสภาพเพื่อใช้ประกอบอาหาร	350	113,161	2559
04.1.2.9	ขนมหวานที่มีผลไม้เป็นส่วนประกอบหลัก	350	113,161	2559
04.2.2.3	ผัก สำหรับยทะเล ในน้ำส้มสายชู น้ำมัน น้ำเกลือ หรือซอสถั่วเหลือง	200	113,161	2559
04.2.2.6	ผัก สำหรับยทะเล นัทและเมล็ด ที่บดและ เพื่อใช้ประกอบอาหาร	350	113,161	2559
05.1.5	ผลิตภัณฑ์เลียนแบบช็อกโกแลต	500	113,161	2559
07.2	ขนมอบที่มีการปรุงแต่งรสชาติ และส่วนผสม สำเร็จรูป	1000	77,113	2559

ASPARTAME-ACESULFAME SALT (เกลือแอสพาร์เทม-แอสซึลเฟม)

รหัสของ หมวดอาหาร	หมวดอาหาร	ปริมาณสูงสุดที่ อนุญาต (มก./กก.)	เงื่อนไข	ปีที่รับค่า กำหนด
09.3	สัตว์น้ำและผลิตภัณฑ์สัตว์น้ำที่ผ่าน กระบวนการกึ่งถนอมอาหาร	200	113	2559
09.4	สัตว์น้ำและผลิตภัณฑ์สัตว์น้ำที่ผ่าน กระบวนการถนอมอาหาร หรือผ่านกรรมวิธี แช่แข็ง	200	113	2559
11.6	วัตถุให้ความหวานแทนน้ำตาล	ปริมาณที่เหมาะสม		2559
13.3	อาหารทางการแพทย์	500	113	2559
13.4	อาหารสำหรับผู้ที่ต้องการควบคุมน้ำหนัก	450	113	2559
13.5	อาหารมีวัตถุประสงค์เฉพาะทางด้าน โภชนาการ	450	113	2559
13.6	ผลิตภัณฑ์เสริมอาหาร	2000	113	2559
14.2.7	เครื่องดื่มแอลกอฮอล์ที่แต่งกลิ่นรส	350	113	2559

AZODICARBONAMIDE (เอโซไดคาร์โบนาไมด์)

INS: 927a ชื่ออื่น: Azobisformamide; หน้าที: สารปรับปรุงคุณภาพแป้ง
Azodicarboxylic acid diamide

รหัสของ หมวดอาหาร	หมวดอาหาร	ปริมาณสูงสุดที่ อนุญาต (มก./กก.)	เงื่อนไข	ปีที่รับค่า กำหนด
06.2.1	แป้ง	45		2559

AZORUBINE (เอโซรูบิน)

INS: 122 ชื่ออื่น: CI Food Red 3, Carmoisine, หน้าที: สี
CI (1975) No. 14720

รหัสของ หมวดอาหาร	หมวดอาหาร	ปริมาณสูงสุดที่ อนุญาต (มก./กก.)	เงื่อนไข	ปีที่รับค่า กำหนด
01.1.4	เครื่องดื่มที่มีนมเป็นส่วนประกอบหลัก	70	52,161	2559
01.6.1	เนยแข็งไม่บ่ม	100	3,161	2559
01.6.2.2	เปลือกเนยแข็งบ่ม	100		2559
01.6.4.2	โพรเซสชีส (ปรุงแต่ง)	100		2559
01.6.5	ผลิตภัณฑ์เลียนแบบเนยแข็ง	100	3	2559
01.7	ขนมหวานที่มีนมเป็นส่วนประกอบหลัก	150	161	2559
02.4	ขนมหวานที่มีไขมันเป็นส่วนประกอบหลัก	50		2559
03.0	ไอศกรีมหวานเย็น	50		2559
04.1.2.4	ผลไม้ที่ผ่านกรรมวิธีแช่แข็ง	300	161	2559
04.1.2.5	แยม เยลลี่ และมาร์มาเลด	100	161	2559
04.1.2.6	ผลิตภัณฑ์ที่มีผลไม้เป็นส่วนประกอบหลัก สำหรับใช้ทาหรือป้าย	500	161	2559
04.1.2.7	ผลไม้แช่อิ่มชนิดแห้ง	200	161	2559

AZORUBINE (เอโซรูบิน)

รหัสของ หมวดอาหาร	หมวดอาหาร	ปริมาณสูงสุดที่ อนุญาต (มก./กก.)	เงื่อนไข	ปีที่รับค่า กำหนด
04.1.2.8	ผลไม้แปรรูปเพื่อใช้ประกอบอาหาร	50	161,182	2559
04.1.2.9	ขนมหวานที่มีผลไม้เป็นส่วนประกอบหลัก	50	161	2559
04.1.2.11	ไส้ขนมที่ทำจากผลไม้	50	161	2559
04.2.2.7	ผัก สำหรับายทะเล ดอง	500	161	2559
05.1.4	ผลิตภัณฑ์โกโก้ และผลิตภัณฑ์ช็อกโกแลต	300	183	2559
05.1.5	ผลิตภัณฑ์เลียนแบบช็อกโกแลต	50		2559
05.2	ลูกกวาด นูกัตและมาร์ซิแพน	300	161	2559
05.3	หมากฝรั่ง	300		2559
05.4	ผลิตภัณฑ์ใช้เคลือบหรือแต่งหน้าขนม และซอสหวาน	50		2559
06.5	ขนมหวานที่มีธัญชาติและสตาร์ชเป็น ส่วนประกอบหลัก	50		2559
07.2	ขนมอบที่มีการปรุงแต่งรสชาติ และส่วนผสม สำเร็จรูป	50		2559
08.4	ไส้สำหรับบรรจุไส้กรอก	500	16	2559
09.2.2	สัตว์น้ำและผลิตภัณฑ์สัตว์น้ำ ชุบแป้ง แช่เยือกแข็ง	500	16,95	2559
09.2.3	สัตว์น้ำและผลิตภัณฑ์สัตว์น้ำ บด แช่เยือกแข็ง	500	16,95	2559
09.2.4.1	ปลาและผลิตภัณฑ์ปลา ปรุงสุก	500	95	2559
09.2.4.2	สัตว์น้ำและผลิตภัณฑ์สัตว์น้ำชนิดอื่น ที่ไม่ใช่ปลา ปรุงสุก	250		2559
09.2.5	สัตว์น้ำและผลิตภัณฑ์สัตว์น้ำรมควัน ทำแห้ง หมักดอง หมักเกลือ	100	22,XS311	2559
09.3.3	คาร์เวียร์และผลิตภัณฑ์จากไข่ปลาชนิดอื่นๆ	500		2559
09.3.4	สัตว์น้ำและผลิตภัณฑ์สัตว์น้ำที่ผ่าน กระบวนการกึ่งถนอมอาหาร นอกเหนือจาก ผลิตภัณฑ์ตามหมวด 09.3.1-09.3.3	100		2559
09.4	สัตว์น้ำและผลิตภัณฑ์สัตว์น้ำที่ผ่าน กระบวนการถนอมอาหาร หรือผ่านกรรมวิธี แคนนิง	500		2559
10.1	ไข่สดทั้งฟอง	500	4	2559
10.4	ขนมหวานที่มีไข่เป็นส่วนประกอบหลัก	50		2559
11.4	น้ำตาลและไซรัปชนิดอื่นที่ใช้ราดหรือ แต่งหน้าขนม	300	159	2559
12.2.2	เครื่องปรุงรส	500		2559
12.4	มัสดาร์ด	300		2559
12.5	ซูป	50	99	2559
12.6	ซอสและผลิตภัณฑ์ทำนองเดียวกัน	50		2559
12.7	สลัด และผลิตภัณฑ์ทาแซนวิช	200		2559

AZORUBINE (เอโซรูบิน)

รหัสของ หมวดอาหาร	หมวดอาหาร	ปริมาณสูงสุดที่ อนุญาต (มก./กก.)	เงื่อนไข	ปีที่รับค่า กำหนด
13.3	อาหารทางการแพทย์	50		2559
13.4	อาหารสำหรับผู้ที่ต้องการควบคุมน้ำหนัก	50		2559
13.5	อาหารมีวัตถุประสงค์เฉพาะทางด้าน โภชนาการ	300		2559
13.6	ผลิตภัณฑ์เสริมอาหาร	300		2559
14.1.4	เครื่องดื่มแต่งกลิ่นรส	50		2559
14.2.6	สุรากลั่นที่มีแรงแอลกอฮอล์เกิน 15 ดีกรี	200		2559
14.2.7	เครื่องดื่มแอลกอฮอล์ที่แต่งกลิ่นรส	200		2559
15.1	ขนมขบเคี้ยวที่มีมันฝรั่ง ธัญชาติ แป้ง หรือ สตาร์ชเป็นส่วนประกอบหลัก	200		2559
15.2	ขนมขบเคี้ยวที่มีมันเป็นส่วนประกอบหลัก	100		2559

BEESWAX (ขี้ผึ้ง)

INS: 901

ชื่ออื่น: -

หน้าที่: สารช่วยทำละลาย หรือช่วยพา, อิมัลซิไฟเออร์, สาร
เคลือบผิว, สารทำให้คงตัว, สารให้ความข้นเหนียว

รหัสของ หมวดอาหาร	หมวดอาหาร	ปริมาณสูงสุดที่ อนุญาต (มก./กก.)	เงื่อนไข	ปีที่รับค่า กำหนด
04.1.1.2	ผลไม้สดเคลือบหรือปรับสภาพผิว	ปริมาณที่เหมาะสม		2559
04.2.1.2	ผัก สำหรับายทะเล น้ทและเมล็ด ชนิดสด เคลือบหรือปรับสภาพผิว	ปริมาณที่เหมาะสม	79	2559
05.1.4	ผลิตภัณฑ์โกโก้ และผลิตภัณฑ์ช็อกโกแลต	ปริมาณที่เหมาะสม	3	2559
05.1.5	ผลิตภัณฑ์เลียนแบบช็อกโกแลต	ปริมาณที่เหมาะสม	3	2559
05.2	ลูกกวาด นูกัดและมาร์ชชีแพน	ปริมาณที่เหมาะสม	3	2559
05.3	หมากฝรั่ง	ปริมาณที่เหมาะสม		2559
05.4	ผลิตภัณฑ์ใช้เคลือบหรือแต่งหน้าขนม และซอสหวาน	ปริมาณที่เหมาะสม		2559
07.2	ขนมอบที่มีการปรุงแต่งรสชาติ และส่วนผสม สำเร็จรูป	ปริมาณที่เหมาะสม	3	2559
13.6	ผลิตภัณฑ์เสริมอาหาร	ปริมาณที่เหมาะสม	3	2559
14.1.4	เครื่องดื่มแต่งกลิ่นรส	200	131	2559
14.1.5	กาแฟ เครื่องดื่มแทนกาแฟ ชา เครื่องดื่ม สมุนไพร และเครื่องดื่มจากธัญชาติชนิดต่างๆ ไม่รวมโกโก้	ปริมาณที่เหมาะสม	108	2559
15.0	ขนมขบเคี้ยว	ปริมาณที่เหมาะสม	3	2559

BEET RED (สีแดงหัวบีต)

INS: 162

ชื่ออื่น: Beetroot Red

หน้าที่: สี

รหัสของ หมวดอาหาร	หมวดอาหาร	ปริมาณสูงสุดที่ อนุญาต (มก./กก.)	เงื่อนไข	ปีที่รับค่า กำหนด
01.1.4	เครื่องดื่มที่มีนมเป็นส่วนประกอบหลัก	ปริมาณที่เหมาะสม		2559
01.3	นมข้น และผลิตภัณฑ์ที่ใช้เติมในเครื่องดื่ม (ไม่ปรุงแต่ง)	ปริมาณที่เหมาะสม		2559
01.4.3	คลอเตตครีม (ไม่ปรุงแต่ง)	ปริมาณที่เหมาะสม		2559
01.4.4	ผลิตภัณฑ์เลียนแบบครีม	ปริมาณที่เหมาะสม		2559
01.5	นมผง ครีมผง ผลิตภัณฑ์เลียนแบบนมผง และผลิตภัณฑ์เลียนแบบครีมผง (ไม่ปรุงแต่ง)	ปริมาณที่เหมาะสม		2559
01.6.1	เนยแข็งไม่บ่ม	ปริมาณที่เหมาะสม		2559
01.6.2	เนยแข็งบ่ม	ปริมาณที่เหมาะสม		2559
01.6.4	โพรเชสชีส	ปริมาณที่เหมาะสม		2559
01.6.5	ผลิตภัณฑ์เลียนแบบเนยแข็ง	ปริมาณที่เหมาะสม		2559
01.7	ขนมหวานที่มีนมเป็นส่วนประกอบหลัก	ปริมาณที่เหมาะสม		2559
01.8.1	เวย์และผลิตภัณฑ์เวย์ ชนิดเหลว	ปริมาณที่เหมาะสม		2559
02.2.2	ผลิตภัณฑ์อิมัลชันประเภทน้ำในน้ำมันสำหรับ ใช้ทาหรือป้าย	ปริมาณที่เหมาะสม		2559
02.3	ผลิตภัณฑ์อิมัลชันประเภทน้ำมันในน้ำ	ปริมาณที่เหมาะสม		2559
02.4	ขนมหวานที่มีไขมันเป็นส่วนประกอบหลัก	ปริมาณที่เหมาะสม		2559
03.0	ไอศกรีมหวานเย็น	ปริมาณที่เหมาะสม		2559
04.1.2	ผลไม้แปรรูป	ปริมาณที่เหมาะสม		2559
04.2.2.2	ผัก สำหรับทะเล นัทและเมล็ด ที่แห้ง	ปริมาณที่เหมาะสม		2559
04.2.2.3	ผัก สำหรับทะเล ในน้ำส้มสายชู น้ำมัน น้ำเกลือ หรือซอสถั่วเหลือง	ปริมาณที่เหมาะสม		2559
04.2.2.4	ผัก สำหรับทะเล ที่ผ่านกรรมวิธีแคanning	ปริมาณที่เหมาะสม		2559
04.2.2.5	ผัก สำหรับทะเล นัทและเมล็ด ที่บดละเอียด และสำหรับใช้ทาหรือป้าย	ปริมาณที่เหมาะสม		2559
04.2.2.6	ผัก สำหรับทะเล นัทและเมล็ด ที่บดและ เพื่อใช้ประกอบอาหาร	ปริมาณที่เหมาะสม		2559
04.2.2.8	ผัก สำหรับทะเล ปรุงสุกหรือทอด	ปริมาณที่เหมาะสม		2559
05.0	ลูกกวาด ลูกอม ซ็อกโกแลต	ปริมาณที่เหมาะสม		2559
06.3	ผลิตภัณฑ์ธัญชาติสำหรับอาหารเข้า	ปริมาณที่เหมาะสม		2559
06.4.3	พาสตา ก๋วยเตี๋ยว และผลิตภัณฑ์ทำนอง เดียวกัน ชนิดกึ่งสำเร็จรูป	ปริมาณที่เหมาะสม		2559
06.5	ขนมหวานที่มีธัญชาติและสตาร์ชเป็น ส่วนประกอบหลัก	ปริมาณที่เหมาะสม		2559
06.6	แป้งใช้ชุปอาหารเพื่อทอด	ปริมาณที่เหมาะสม		2559
06.7	ผลิตภัณฑ์จากข้าวสุกหรือข้าวแปรรูป	ปริมาณที่เหมาะสม		2559
06.8	ผลิตภัณฑ์จากถั่วเหลือง	ปริมาณที่เหมาะสม		2559
07.0	ผลิตภัณฑ์ขนมอบ	ปริมาณที่เหมาะสม		2559

BEET RED (สีแดงหัวบีต)

รหัสของ หมวดอาหาร	หมวดอาหาร	ปริมาณสูงสุดที่ อนุญาต (มก./กก.)	เงื่อนไข	ปีที่รับค่า กำหนด
08.2	ผลิตภัณฑ์เนื้อสัตว์ทั้งชิ้นหรือตัดแต่ง และผ่านกรรมวิธี	ปริมาณที่เหมาะสม		2559
08.3	ผลิตภัณฑ์เนื้อสัตว์บดและผ่านกรรมวิธี	ปริมาณที่เหมาะสม		2559
08.4	ไส้สำหรับบรรจุไส้กรอก	ปริมาณที่เหมาะสม		2559
09.3	สัตว์น้ำและผลิตภัณฑ์สัตว์น้ำที่ผ่าน กระบวนการกึ่งถนอมอาหาร	ปริมาณที่เหมาะสม		2559
09.4	สัตว์น้ำและผลิตภัณฑ์สัตว์น้ำที่ผ่าน กระบวนการถนอมอาหาร หรือผ่านกรรมวิธี แช่แข็ง	ปริมาณที่เหมาะสม		2559
10.2.3	ผลิตภัณฑ์ไข่ ผงหรือแห้ง	ปริมาณที่เหมาะสม		2559
10.3	ไข่ที่ผ่านกระบวนการถนอมอาหาร	ปริมาณที่เหมาะสม		2559
10.4	ขนมหวานที่มีไข่เป็นส่วนประกอบหลัก	ปริมาณที่เหมาะสม		2559
11.6	วัตถุให้ความหวานแทนน้ำตาล	ปริมาณที่เหมาะสม		2559
12.2.1	สมุนไพรรและเครื่องเทศ (เฉพาะเครื่องเทศ)	ปริมาณที่เหมาะสม		2559
12.2.2	เครื่องปรุงรส	ปริมาณที่เหมาะสม		2559
12.3	น้ำส้มสายชูหมัก	ปริมาณที่เหมาะสม		2559
12.4	มันสตาร์ด	ปริมาณที่เหมาะสม		2559
12.5	ซूप	ปริมาณที่เหมาะสม		2559
12.6	ซอสและผลิตภัณฑ์ทำนองเดียวกัน	ปริมาณที่เหมาะสม		2559
12.7	สลัด และผลิตภัณฑ์ทาแซนวิช	ปริมาณที่เหมาะสม		2559
12.8	ยีสต์และผลิตภัณฑ์ทำนองเดียวกัน	ปริมาณที่เหมาะสม		2559
12.9	เครื่องปรุงรสจากถั่วเหลือง	ปริมาณที่เหมาะสม		2559
12.10	ผลิตภัณฑ์โปรตีนชนิดอื่นที่ไม่ใช่โปรตีนจาก ถั่วเหลือง	ปริมาณที่เหมาะสม		2559
13.3	อาหารทางการแพทย์	ปริมาณที่เหมาะสม		2559
13.4	อาหารสำหรับผู้ที่ต้องการควบคุมน้ำหนัก	ปริมาณที่เหมาะสม		2559
13.5	อาหารมีวัตถุประสงค์เฉพาะทางด้าน โภชนาการ	ปริมาณที่เหมาะสม		2559
13.6	ผลิตภัณฑ์เสริมอาหาร	ปริมาณที่เหมาะสม		2559
14.1.4	เครื่องดื่มแต่งกลิ่นรส	ปริมาณที่เหมาะสม		2559
14.2.1	เบียร์และเครื่องดื่มมอลต์	ปริมาณที่เหมาะสม		2559
14.2.2	ไซเดอร์และเพอร์รี่	ปริมาณที่เหมาะสม		2559
14.2.4	ไวน์อื่นที่ไม่ใช่ไวน์องุ่น	ปริมาณที่เหมาะสม		2559
14.2.5	สุราและไวน์ที่ทำจากน้ำผึ้ง	ปริมาณที่เหมาะสม		2559
14.2.6	สุรากลั่นที่มีแรงแอลกอฮอล์เกิน 15 ดีกรี	ปริมาณที่เหมาะสม		2559
14.2.7	เครื่องดื่มแอลกอฮอล์ที่แต่งกลิ่นรส	ปริมาณที่เหมาะสม		2559
15.0	ขนมขบเคี้ยว	ปริมาณที่เหมาะสม		2559
16.0	อาหารเตรียมสำเร็จ	ปริมาณที่เหมาะสม		2559

BENZOATES (กลุ่มเบนโซเอต)

INS: 210	Benzoic acid (กรดเบนโซอิก) ชื่ออื่น: Benzenecarboxylic acid; Phenylcarboxylic acid	หน้าที่: สารกันเสีย
INS: 211	Sodium benzoate (โซเดียมเบนโซเอต) ชื่ออื่น: Sodium salt of benzenecarboxylic acid; Sodium salt of phenylcarboxylic acid	หน้าที่: สารกันเสีย
INS: 212	Potassium benzoate (โพแทสเซียมเบนโซเอต) ชื่ออื่น: Potassium salt of benzenecarboxylic acid; Potassium salt of phenylcarboxylic acid	หน้าที่: สารกันเสีย
INS: 213	Calcium benzoate (แคลเซียมเบนโซเอต) ชื่ออื่น: Monocalcium benzoate; Calcium salt of benzenecarboxylic acid; Calcium salt of phenylcarboxylic acid	หน้าที่: สารกันเสีย

รหัสของ หมวดอาหาร	หมวดอาหาร	ปริมาณสูงสุดที่ อนุญาต (มก./กก.)	เงื่อนไข	ปีที่รับค่า กำหนด
01.7	ขนมหวานที่มีนมเป็นส่วนประกอบหลัก	300	13,TH4,TH5	2559
02.2.2	ผลิตภัณฑ์อิมัลชันประเภทน้ำในน้ำมันสำหรับ ใช้ทาหรือป้าย	1000	13	2559
02.3	ผลิตภัณฑ์อิมัลชันประเภทน้ำมันในน้ำ	1000	13	2559
02.4	ขนมหวานที่มีไขมันเป็นส่วนประกอบหลัก	1000	13,TH4	2559
04.1.2.3	ผลไม้ในน้ำส้มสายชู น้ำมัน หรือน้ำเกลือ	1000	13	2559
04.1.2.5	แยม เยลลี่ และมาร์มาเลด	1000	13	2559
04.1.2.6	ผลิตภัณฑ์ที่มีผลไม้เป็นส่วนประกอบหลัก สำหรับใช้ทาหรือป้าย	1000	13	2559
04.1.2.7	ผลไม้แช่อิ่มชนิดแห้ง	1000	13	2559
04.1.2.8	ผลไม้แปรสภาพเพื่อใช้ประกอบอาหาร	1000	13	2559
04.1.2.9	ขนมหวานที่มีผลไม้เป็นส่วนประกอบหลัก	1000	13	2559
04.1.2.10	ผลไม้หมักดอง	1000	13	2559
04.1.2.11	ไส้ขนมที่ทำจากผลไม้	1000	13	2559
04.1.2.12	ผลไม้ปรุงสุก	500	13	2559
04.2.2.3	ผัก สำหรับยททะเล ในน้ำส้มสายชู น้ำมัน น้ำเกลือ หรือซอสถั่วเหลือง	2000	13	2559
04.2.2.5	ผัก สำหรับยททะเล นัทและเมล็ด ที่บดละเอียด และสำหรับใช้ทาหรือป้าย	1000	13	2559

BENZOATES (กลุ่มเบนโซเอต)

รหัสของ หมวดอาหาร	หมวดอาหาร	ปริมาณสูงสุดที่ อนุญาต (มก./กก.)	เงื่อนไข	ปีที่รับค่า กำหนด
04.2.2.6	ผัก สำหรับายทะเล น้ทและเมล็ด ที่บดและ เพื่อใช้ประกอบอาหาร	3000	13	2559
04.2.2.7	ผัก สำหรับายทะเล ดอก	1000	13	2559
04.2.2.8	ผัก สำหรับายทะเล ปรงสุกหรือทอด	500	13	2559
05.1.3	ผลิตภัณฑ์โกโก้ ที่ใช้สำหรับทาหรือป้าย หรือเป็นไส้ขนม	1500	13, XS86	2559
05.1.5	ผลิตภัณฑ์เลียนแบบช็อกโกแลต	1500	13	2559
05.2	ลูกกวาด นูกัดและมาร์ชชีแพน	1000	13	2559
05.3	หมากฝรั่ง	1500	13	2559
05.4	ผลิตภัณฑ์ใช้เคลือบหรือแต่งหน้าขนม และซอสหวาน	1500	13	2559
06.4.1.2	พาสตา ก๋วยเตี๋ยว และผลิตภัณฑ์ทำนอง เดียวกัน ที่ผ่านกระบวนการ ชนิดสด	1000	13	2559
06.4.2.2	พาสตา ก๋วยเตี๋ยว และผลิตภัณฑ์ทำนอง เดียวกัน ที่ผ่านกระบวนการ ชนิดแห้ง	1000	13	2559
06.4.3	พาสตา ก๋วยเตี๋ยว และผลิตภัณฑ์ทำนอง เดียวกัน ชนิดกึ่งสำเร็จรูป	1000	13	2559
06.5	ขนมหวานที่มีธัญชาติและสตาร์ชเป็น ส่วนประกอบหลัก	1000	13	2559
07.2	ขนมอบที่มีการปรุงแต่งรสชาติ และส่วนผสม สำเร็จรูป	500	13	2559
08.2.1.2	ผลิตภัณฑ์เนื้อสัตว์หึ่งชั้นหรือตัดแต่ง ที่ผ่าน การทำแห้ง	1000	3,13	2559
08.3.1.2	ผลิตภัณฑ์เนื้อสัตว์บด ที่ผ่านกระบวนการหมัก หรือไม่ก็ได้แล้วและทำแห้งโดยไม่ใช้ความร้อน	1000	3,13	2559
09.2.4.2	สัตว์น้ำและผลิตภัณฑ์สัตว์น้ำชนิดอื่น ที่ไม่ใช่ปลา ปรงสุก	1000	13,82	2559
09.3	สัตว์น้ำและผลิตภัณฑ์สัตว์น้ำที่ผ่าน กระบวนการกึ่งถนอมอาหาร	2000	13,120	2559
10.2.1	ผลิตภัณฑ์ไข่ เหลว	2500	13	2559
10.4	ขนมหวานที่มีไข่เป็นส่วนประกอบหลัก	500	13	2559
11.4	น้ำตาลและไซรัปชนิดอื่นที่ใช้ราดหรือ แต่งหน้าขนม	1000	13	2559
11.6	วัตถุที่ให้ความหวานแทนน้ำตาล	2000	13	2559
12.2.2	เครื่องปรุงรส	500	13	2559
12.4	มัสตาร์ด	1000	13	2559
12.5	ซूप	500	13,338,339, TH6	2559
12.6	ซอสและผลิตภัณฑ์ทำนองเดียวกัน	1000	13	2559

BENZOATES (กลุ่มเบนโซเอต)

รหัสของ หมวดอาหาร	หมวดอาหาร	ปริมาณสูงสุดที่ อนุญาต (มก./กก.)	เงื่อนไข	ปีที่รับค่า กำหนด
12.7	สลัด และผลิตภัณฑ์ทาแซนวิช	1500	13	2559
13.3	อาหารทางการแพทย์	1500	13	2559
13.4	อาหารสำหรับผู้ที่ต้องการควบคุมน้ำหนัก	1500	13	2559
13.5	อาหารมีวัตถุประสงค์เฉพาะทางด้านโภชนาการ	1000	13	2559
13.6	ผลิตภัณฑ์เสริมอาหาร	2000	13	2559
14.1.2.1	น้ำผลไม้	200	13,91,122	2559
14.1.2.3	น้ำผลไม้เข้มข้น	200	13,91, 122,127	2559
14.1.3.1	น้ำผลไม้ชนิดเนคต้า	200	13,91,122	2559
14.1.3.3	น้ำผลไม้เนคต้าเข้มข้น	200	13,91, 122,127	2559
14.1.3.4	น้ำผักเนคต้าเข้มข้น	200	13	2559
14.1.4	เครื่องดื่มแต่งกลิ่นรส	200	13,123,301	2559
14.1.5	กาแฟ เครื่องดื่มแทนกาแฟ ชา เครื่องดื่มสมุนไพร และเครื่องดื่มจากธัญชาติชนิดต่างๆ ไม่รวมโกโก้	200	13	2559
14.2.2	ไซเดอร์และเพอร์รี่	1000	13,124	2559
14.2.4	ไวน์อื่นที่ไม่ใช่ไวน์องุ่น	1000	13	2559
14.2.5	สุราและไวน์ที่ทำจากน้ำผึ้ง	1000	13	2559
14.2.7	เครื่องดื่มแอลกอฮอล์ที่แต่งกลิ่นรส	1000	13	2559

BENZOYL PEROXIDE (เบนโซอิลเพอร์ออกไซด์)

INS: 928 ชื่ออื่น: Benzoyl superoxide; Dibenzoyl peroxide
หน้าที: สารฟอกสี, สารปรับปรุงคุณภาพแป้ง, สารกันเสีย

รหัสของ หมวดอาหาร	หมวดอาหาร	ปริมาณสูงสุดที่ อนุญาต (มก./กก.)	เงื่อนไข	ปีที่รับค่า กำหนด
01.8.1	เวย์และผลิตภัณฑ์เวย์ ชนิดเหลว	100	74	2559
01.8.2	เวย์และผลิตภัณฑ์เวย์ ชนิดแห้ง	100	147	2559
06.2.1	แป้ง	75		2559

BLEACHED STARCH (บลีเชดสตาร์ช)

INS: 1403 ชื่ออื่น: -
หน้าที: อิมัลซิไฟเออร์, สารทำให้คงตัว, สารให้ความข้นเหนียว

รหัสของ หมวดอาหาร	หมวดอาหาร	ปริมาณสูงสุดที่ อนุญาต (มก./กก.)	เงื่อนไข	ปีที่รับค่า กำหนด
01.1.4	เครื่องดื่มที่มีนมเป็นส่วนประกอบหลัก	ปริมาณที่เหมาะสม		2559

BLEACHED STARCH (บลีเชดสตาร์ช)

รหัสของ หมวดอาหาร	หมวดอาหาร	ปริมาณสูงสุดที่ อนุญาต (มก./กก.)	เงื่อนไข	ปีที่รับค่า กำหนด
01.2.1.1	นมหมักที่ไม่ผ่านกรรมวิธีฆ่าเชื้อด้วยความร้อนหลังการหมัก (ไม่ปรุงแต่ง)	ปริมาณที่เหมาะสม	234,235	2559
01.2.1.2	นมหมักที่ผ่านกรรมวิธีฆ่าเชื้อด้วยความร้อนหลังการหมัก (ไม่ปรุงแต่ง)	ปริมาณที่เหมาะสม	234	2559
01.2.2	นมที่ใช้เอนไซม์เรนเน็ต (ไม่ปรุงแต่ง)	ปริมาณที่เหมาะสม		2559
01.3	นมข้น และผลิตภัณฑ์ที่ใช้เติมในเครื่องดื่ม (ไม่ปรุงแต่ง)	ปริมาณที่เหมาะสม		2559
01.4.2	ครีมสเตอริไลซ์ ครีมยูเอชที วิปปิ้งครีม วิปครีม และครีมพรองมันเนย (ไม่ปรุงแต่ง)	ปริมาณที่เหมาะสม	236	2559
01.4.3	คลอตเตดครีม (ไม่ปรุงแต่ง)	ปริมาณที่เหมาะสม		2559
01.4.4	ผลิตภัณฑ์เลียนแบบครีม	ปริมาณที่เหมาะสม		2559
01.5	นมผง ครีมผง ผลิตภัณฑ์เลียนแบบนมผง และผลิตภัณฑ์เลียนแบบครีมผง (ไม่ปรุงแต่ง)	ปริมาณที่เหมาะสม		2559
01.6.1	เนยแข็งไม่บ่ม	ปริมาณที่เหมาะสม		2559
01.6.2	เนยแข็งบ่ม	ปริมาณที่เหมาะสม		2559
01.6.4	โพรเซสชีส	ปริมาณที่เหมาะสม		2559
01.6.5	ผลิตภัณฑ์เลียนแบบเนยแข็ง	ปริมาณที่เหมาะสม		2559
01.7	ขนมหวานที่มีนมเป็นส่วนประกอบหลัก	ปริมาณที่เหมาะสม		2559
01.8.1	เวย์และผลิตภัณฑ์เวย์ ชนิดเหลว	ปริมาณที่เหมาะสม		2559
02.2.2	ผลิตภัณฑ์อิมัลชันประเภทน้ำในน้ำมันสำหรับใช้ทาหรือป้าย	ปริมาณที่เหมาะสม		2559
02.3	ผลิตภัณฑ์อิมัลชันประเภทน้ำมันในน้ำ	ปริมาณที่เหมาะสม		2559
02.4	ขนมหวานที่มีไขมันเป็นส่วนประกอบหลัก	ปริมาณที่เหมาะสม		2559
03.0	ไอศกรีมหวานเย็น	ปริมาณที่เหมาะสม		2559
04.1.2	ผลไม้แปรรูป	ปริมาณที่เหมาะสม		2559
04.2.2.2	ผัก สำหรับายทะเล นัทและเมล็ด ที่แห้ง	ปริมาณที่เหมาะสม		2559
04.2.2.3	ผัก สำหรับายทะเล ในน้ำส้มสายชู น้ำมัน น้ำเกลือ หรือซอสถั่วเหลือง	ปริมาณที่เหมาะสม		2559
04.2.2.4	ผัก สำหรับายทะเล ที่ผ่านกรรมวิธีแคนนิ่ง	ปริมาณที่เหมาะสม		2559
04.2.2.5	ผัก สำหรับายทะเล นัทและเมล็ด ที่บดละเอียด และสำหรับใช้ทาหรือป้าย	ปริมาณที่เหมาะสม		2559
04.2.2.6	ผัก สำหรับายทะเล นัทและเมล็ด ที่บดและเพื่อใช้ประกอบอาหาร	ปริมาณที่เหมาะสม		2559
04.2.2.8	ผัก สำหรับายทะเล ปรุงสุกหรือทอด	ปริมาณที่เหมาะสม		2559
05.0	ลูกกวาด ลูกอม ซ็อกโกแลต	ปริมาณที่เหมาะสม		2559
06.3	ผลิตภัณฑ์ธัญชาติสำหรับอาหารเข้า	ปริมาณที่เหมาะสม		2559
06.4.3	พาสตา กวายเป็น และผลิตภัณฑ์ทำนองเดียวกัน ชนิดกึ่งสำเร็จรูป	ปริมาณที่เหมาะสม		2559

BLEACHED STARCH (บลีเชดสตาร์ช)

รหัสของ หมวดอาหาร	หมวดอาหาร	ปริมาณสูงสุดที่ อนุญาต (มก./กก.)	เงื่อนไข	ปีที่รับคำ กำหนด
06.5	ขนมหวานที่มีธัญชาติและสตาร์ชเป็นส่วนประกอบหลัก	ปริมาณที่เหมาะสม		2559
06.6	แป้งใช้ซุบอาหารเพื่อทอด	ปริมาณที่เหมาะสม		2559
06.7	ผลิตภัณฑ์จากข้าวสุกหรือข้าวแปรรูป	ปริมาณที่เหมาะสม		2559
06.8	ผลิตภัณฑ์จากถั่วเหลือง	ปริมาณที่เหมาะสม		2559
07.0	ผลิตภัณฑ์ขนมอบ	ปริมาณที่เหมาะสม		2559
08.2	ผลิตภัณฑ์เนื้อสัตว์ทั้งชิ้นหรือตัดแต่งและผ่านกรรมวิธี	ปริมาณที่เหมาะสม		2559
08.3	ผลิตภัณฑ์เนื้อสัตว์บดและผ่านกรรมวิธี	ปริมาณที่เหมาะสม		2559
08.4	ไส้สำหรับบรรจุไส้กรอก	ปริมาณที่เหมาะสม		2559
09.3	สัตว์น้ำและผลิตภัณฑ์สัตว์น้ำที่ผ่านกระบวนการกึ่งถนอมอาหาร	ปริมาณที่เหมาะสม		2559
09.4	สัตว์น้ำและผลิตภัณฑ์สัตว์น้ำที่ผ่านกระบวนการถนอมอาหาร หรือผ่านกรรมวิธีแช่แข็ง	ปริมาณที่เหมาะสม		2559
10.2.3	ผลิตภัณฑ์ไข่ ผงหรือแห้ง	ปริมาณที่เหมาะสม		2559
10.3	ไข่ที่ผ่านกระบวนการถนอมอาหาร	ปริมาณที่เหมาะสม		2559
10.4	ขนมหวานที่มีไข่เป็นส่วนประกอบหลัก	ปริมาณที่เหมาะสม		2559
11.4	น้ำตาลและไซรัปชนิดอื่นที่ใสหรือน้ำตาลแต่งหน้าขนม	ปริมาณที่เหมาะสม	258	2559
11.6	วัตถุให้ความหวานแทนน้ำตาล	ปริมาณที่เหมาะสม		2559
12.2.1	สมุนไพรรสและเครื่องเทศ (เฉพาะเครื่องเทศ)	ปริมาณที่เหมาะสม		2559
12.2.2	เครื่องปรุงรส	ปริมาณที่เหมาะสม		2559
12.3	น้ำส้มสายชูหมัก	ปริมาณที่เหมาะสม		2559
12.4	มัสดาร์ต	ปริมาณที่เหมาะสม		2559
12.5	ซูป	ปริมาณที่เหมาะสม		2559
12.6	ซอสและผลิตภัณฑ์ทำนองเดียวกัน	ปริมาณที่เหมาะสม		2559
12.7	สลัด และผลิตภัณฑ์ทาแซนวิช	ปริมาณที่เหมาะสม		2559
12.8	ยีสต์และผลิตภัณฑ์ทำนองเดียวกัน	ปริมาณที่เหมาะสม		2559
12.9	เครื่องปรุงรสจากถั่วเหลือง	ปริมาณที่เหมาะสม		2559
12.10	ผลิตภัณฑ์โปรตีนชนิดอื่นที่ไม่ใช่โปรตีนจากถั่วเหลือง	ปริมาณที่เหมาะสม		2559
13.3	อาหารทางการแพทย์	ปริมาณที่เหมาะสม		2559
13.4	อาหารสำหรับผู้ที่ต้องการควบคุมน้ำหนัก	ปริมาณที่เหมาะสม		2559
13.5	อาหารมีวัตถุประสงค์เฉพาะทางด้านโภชนาการ	ปริมาณที่เหมาะสม		2559
13.6	ผลิตภัณฑ์เสริมอาหาร	ปริมาณที่เหมาะสม		2559
14.1.4	เครื่องดื่มแต่งกลิ่นรส	ปริมาณที่เหมาะสม		2559

BLEACHED STARCH (บลีเชดสตาร์ช)

รหัสของ หมวดอาหาร	หมวดอาหาร	ปริมาณสูงสุดที่ อนุญาต (มก./กก.)	เงื่อนไข	ปีที่รับค่า กำหนด
14.1.5	กาแฟ เครื่องดื่มแทนกาแฟ ชา เครื่องดื่ม สมุนไพร และเครื่องดื่มจากธัญชาติชนิดต่างๆ ไม่รวมโกโก้	ปริมาณที่เหมาะสม	160	2559
14.2.1	เบียร์และเครื่องดื่มมอลต์	ปริมาณที่เหมาะสม		2559
14.2.2	ไซเดอร์และเพอร์รี่	ปริมาณที่เหมาะสม		2559
14.2.4	ไวน์อื่นที่ไม่ใช่ไวน์องุ่น	ปริมาณที่เหมาะสม		2559
14.2.5	สุราและไวน์ที่ทำจากน้ำผึ้ง	ปริมาณที่เหมาะสม		2559
14.2.6	สุรากลั่นที่มีแรงแอลกอฮอล์เกิน 15 ดีกรี	ปริมาณที่เหมาะสม		2559
14.2.7	เครื่องดื่มแอลกอฮอล์ที่แต่งกลิ่นรส	ปริมาณที่เหมาะสม		2559
15.0	ขนมขบเคี้ยว	ปริมาณที่เหมาะสม		2559
16.0	อาหารเตรียมสำเร็จ	ปริมาณที่เหมาะสม		2559

BRILLIANT BLUE FCF (บริลเลียนต์ บลู เอฟซีเอฟ)

INS: 133

ชื่ออื่น: CI Food Blue 2; FD&C Blue
No.1; CI (1975) No. 42900

หน้าที่: สี

รหัสของ หมวดอาหาร	หมวดอาหาร	ปริมาณสูงสุดที่ อนุญาต (มก./กก.)	เงื่อนไข	ปีที่รับค่า กำหนด
01.1.4	เครื่องดื่มที่มีนมเป็นส่วนประกอบหลัก	150	52	2559
01.6.2.2	เปลือกเนยแข็งบ่ม	100		2559
01.6.5	ผลิตภัณฑ์เลียนแบบเนยแข็ง	100	3	2559
01.7	ขนมหวานที่มีนมเป็นส่วนประกอบหลัก	150		2559
02.3	ผลิตภัณฑ์อิมัลชันประเภทน้ำมันในน้ำ	100		2559
02.4	ขนมหวานที่มีไขมันเป็นส่วนประกอบหลัก	150		2559
03.0	ไอศกรีมหวานเย็น	150		2559
04.1.2.4	ผลไม้ที่ผ่านกรรมวิธีแคนนิ่ง	200	161	2559
04.1.2.5	แยม เยลลี่ และมาร์มาเลด	100	161	2559
04.1.2.6	ผลิตภัณฑ์ที่มีผลไม้เป็นส่วนประกอบหลัก สำหรับใช้ทาหรือป้าย	100	161	2559
04.1.2.7	ผลไม้แช่อิ่มชนิดแห้ง	100	161	2559
04.1.2.8	ผลไม้แปรรูปเพื่อใช้ประกอบอาหาร	100	161,182	2559
04.1.2.9	ขนมหวานที่มีผลไม้เป็นส่วนประกอบหลัก	150		2559
04.1.2.11	ไส้ขนมที่ทำจากผลไม้	250		2559
04.2.2.3	ผัก สำหรับายทะเล ในน้ำส้มสายชู น้ำมัน น้ำเกลือ หรือซอสถั่วเหลือง	500	161	2559
04.2.2.4	ผัก สำหรับายทะเล ที่ผ่านกรรมวิธีแคนนิ่ง	200	161	2559
04.2.2.6	ผัก สำหรับายทะเล นัทและเมล็ด ที่บดและ เพื่อใช้ประกอบอาหาร	100	92,161	2559
04.2.2.7	ผัก สำหรับายทะเล ดอง	100	92,161	2559

BRILLIANT BLUE FCF (บริลเลียนด์ บลู เอฟซีเอฟ)

รหัสของ หมวดอาหาร	หมวดอาหาร	ปริมาณสูงสุดที่ อนุญาต (กก./กก.)	เงื่อนไข	ปีที่รับค่า กำหนด
05.1.3	ผลิตภัณฑ์โกโก้ ที่ใช้สำหรับทาหรือป้าย หรือเป็นไส้ขนม	100	161,XS86	2559
05.1.4	ผลิตภัณฑ์โกโก้ และผลิตภัณฑ์ช็อกโกแลต	100	183	2559
05.1.5	ผลิตภัณฑ์เลียนแบบช็อกโกแลต	100		2559
05.2	ลูกกวาด นูกัดและมาร์ชชีแพน	300		2559
05.3	หมากฝรั่ง	300		2559
05.4	ผลิตภัณฑ์ใช้เคลือบหรือแต่งหน้าขนม และซอสหวาน	500		2559
06.3	ผลิตภัณฑ์ธัญชาติสำหรับอาหารเช้า	200		2559
06.5	ขนมหวานที่มีธัญชาติและสตาร์ชเป็น ส่วนประกอบหลัก	150		2559
07.1	ขนมปังและขนมอบชนิดไม่หวาน และ ส่วนผสมสำเร็จรูป	100	161	2559
07.2	ขนมอบที่มีการปรุงแต่งรสชาติ และส่วนผสม สำเร็จรูป	200	161	2559
08.0	เนื้อสัตว์และผลิตภัณฑ์เนื้อสัตว์	100	4,16,XS88,XS89, XS96,XS97,XS98	2559
09.1.1	พลาสติก	300	4,16,50	2559
09.1.2	สัตว์น้ำสดชนิดอื่น ที่ไม่ใช่ปลา	500	4,16	2559
09.2.1	สัตว์น้ำและผลิตภัณฑ์สัตว์น้ำ แช่เยือกแข็ง	500	95	2559
09.2.2	สัตว์น้ำและผลิตภัณฑ์สัตว์น้ำ ชุบแป้ง แช่เยือกแข็ง	500	16	2559
09.2.3	สัตว์น้ำและผลิตภัณฑ์สัตว์น้ำ บด แช่เยือกแข็ง	500	16	2559
09.2.4.1	ปลาและผลิตภัณฑ์ปลา ปรุงสุก	100	95	2559
09.2.4.2	สัตว์น้ำและผลิตภัณฑ์สัตว์น้ำชนิดอื่น ที่ไม่ใช่ปลา ปรุงสุก	100		2559
09.2.4.3	สัตว์น้ำและผลิตภัณฑ์สัตว์น้ำ ทอด อบ ปิ้ง ย่าง	500	16	2559
09.3.1	สัตว์น้ำและผลิตภัณฑ์สัตว์น้ำ หมัก น้ำส้มสายชูหรือไวน์	500	16	2559
09.3.2	สัตว์น้ำและผลิตภัณฑ์สัตว์น้ำดองในน้ำเกลือ	500	16	2559
09.3.3	คาร์เวียร์และผลิตภัณฑ์จากไข่ปลาชนิดอื่นๆ	500		2559
09.4	สัตว์น้ำและผลิตภัณฑ์สัตว์น้ำที่ผ่าน กระบวนการถนอมอาหาร หรือผ่านกรรมวิธี แคนนิ่ง	500		2559
10.1	ไข่สดทั้งฟอง	ปริมาณที่เหมาะสม	4	2559
10.4	ขนมหวานที่มีไข่เป็นส่วนประกอบหลัก	150		2559
12.2.2	เครื่องปรุงรส	100		2559
12.4	มีสตาร์ด	100		2559
12.5	ซูป	50		2559

BRILLIANT BLUE FCF (บริลเลียนด์ บลู เอฟซีเอฟ)

รหัสของ หมวดอาหาร	หมวดอาหาร	ปริมาณสูงสุดที่ อนุญาต (มก./กก.)	เงื่อนไข	ปีที่รับค่า กำหนด
12.6	ซอสและผลิตภัณฑ์ทำนองเดียวกัน	100		2559
13.3	อาหารทางการแพทย์	50		2559
13.4	อาหารสำหรับผู้ที่ต้องการควบคุมน้ำหนัก	50		2559
13.5	อาหารมีวัตถุประสงค์เฉพาะทางด้าน โภชนาการ	300		2559
13.6	ผลิตภัณฑ์เสริมอาหาร	300		2559
14.1.4	เครื่องดื่มแต่งกลิ่นรส	100		2559
14.2.2	ไซเดอร์และเพอร์รี่	200		2559
14.2.4	ไวน์อื่นที่ไม่ใช่ไวน์องุ่น	200		2559
14.2.6	สุรากลั่นที่มีแรงแอลกอฮอล์เกิน 15 ดีกรี	200		2559
14.2.7	เครื่องดื่มแอลกอฮอล์ที่แต่งกลิ่นรส	200		2559
15.1	ขนมขบเคี้ยวที่มีมันฝรั่ง ธัญชาติ แป้ง หรือ สตาร์ชเป็นส่วนประกอบหลัก	200		2559
15.2	ขนมขบเคี้ยวที่มีมันเป็นส่วนประกอบหลัก	100		2559

BROMELAIN (เอนไซม์โบรมีเลน)

INS: 1101(iii) ชื่ออื่น: -

หน้าที่: สารเพิ่มรสชาติ, สารปรับปรุงคุณภาพแป้ง,
สารทำให้คงตัว

รหัสของ หมวดอาหาร	หมวดอาหาร	ปริมาณสูงสุดที่ อนุญาต (มก./กก.)	เงื่อนไข	ปีที่รับค่า กำหนด
01.1.4	เครื่องดื่มที่มีนมเป็นส่วนประกอบหลัก	ปริมาณที่เหมาะสม		2559
01.3	นมข้น และผลิตภัณฑ์ที่ใช้เติมในเครื่องดื่ม (ไม่ปรุงแต่ง)	ปริมาณที่เหมาะสม		2559
01.4.3	คลอตเตดครีม (ไม่ปรุงแต่ง)	ปริมาณที่เหมาะสม		2559
01.4.4	ผลิตภัณฑ์เลียนแบบครีม	ปริมาณที่เหมาะสม		2559
01.5	นมผง ครีมผง ผลิตภัณฑ์เลียนแบบนมผง และ ผลิตภัณฑ์เลียนแบบครีมผง (ไม่ปรุงแต่ง)	ปริมาณที่เหมาะสม		2559
01.6.1	เนยแข็งไม่ป่ม	ปริมาณที่เหมาะสม		2559
01.6.2	เนยแข็งป่ม	ปริมาณที่เหมาะสม		2559
01.6.4	โพเรสเซชีส	ปริมาณที่เหมาะสม		2559
01.6.5	ผลิตภัณฑ์เลียนแบบเนยแข็ง	ปริมาณที่เหมาะสม		2559
01.7	ขนมหวานที่มีนมเป็นส่วนประกอบหลัก	ปริมาณที่เหมาะสม		2559
01.8.1	เวย์และผลิตภัณฑ์เวย์ ชนิดเหลว	ปริมาณที่เหมาะสม		2559
02.2.2	ผลิตภัณฑ์อิมัลชันประเภทน้ำในน้ำมันสำหรับ ใช้ทาหรือป้าย	ปริมาณที่เหมาะสม		2559
02.3	ผลิตภัณฑ์อิมัลชันประเภทน้ำมันในน้ำ	ปริมาณที่เหมาะสม		2559
02.4	ขนมหวานที่มีไขมันเป็นส่วนประกอบหลัก	ปริมาณที่เหมาะสม		2559
03.0	ไอศกรีมหวานเย็น	ปริมาณที่เหมาะสม		2559
04.1.2	ผลไม้แปรรูป	ปริมาณที่เหมาะสม		2559

BROMELAIN (เอนไซม์โบรมีเลน)

รหัสของ หมวดอาหาร	หมวดอาหาร	ปริมาณสูงสุดที่ อนุญาต (มก./กก.)	เงื่อนไข	ปีที่รับคำ กำหนด
04.2.2.2	ผัก สำหรับย่างทะเล นัทและเมล็ด ที่แห้ง	ปริมาณที่เหมาะสม		2559
04.2.2.3	ผัก สำหรับย่างทะเล ในน้ำส้มสายชู น้ำมัน น้ำเกลือ หรือซอสถั่วเหลือง	ปริมาณที่เหมาะสม		2559
04.2.2.4	ผัก สำหรับย่างทะเล ที่ผ่านกรรมวิธีแช่แข็ง	ปริมาณที่เหมาะสม		2559
04.2.2.5	ผัก สำหรับย่างทะเล นัทและเมล็ด ที่บดละเอียด และสำหรับใช้ทาหรือป้าย	ปริมาณที่เหมาะสม		2559
04.2.2.6	ผัก สำหรับย่างทะเล นัทและเมล็ด ที่บดและ เพื่อใช้ประกอบอาหาร	ปริมาณที่เหมาะสม		2559
04.2.2.8	ผัก สำหรับย่างทะเล ปิ้งสุกหรือทอด	ปริมาณที่เหมาะสม		2559
05.0	ลูกกวาด ลูกอม ซ็อกโกแลต	ปริมาณที่เหมาะสม		2559
06.3	ผลิตภัณฑ์ธัญชาติสำหรับอาหารเช้า	ปริมาณที่เหมาะสม		2559
06.4.3	พาสตา ก๋วยเตี๋ยว และผลิตภัณฑ์ทำนอง เดียวกัน ชนิดกึ่งสำเร็จรูป	ปริมาณที่เหมาะสม		2559
06.5	ขนมหวานที่มีธัญชาติและสตาร์ชเป็น ส่วนประกอบหลัก	ปริมาณที่เหมาะสม		2559
06.6	แป้งใช้ชุปอาหารเพื่อทอด	ปริมาณที่เหมาะสม		2559
06.7	ผลิตภัณฑ์จากข้าวสุกหรือข้าวแปรรูป	ปริมาณที่เหมาะสม		2559
06.8	ผลิตภัณฑ์จากถั่วเหลือง	ปริมาณที่เหมาะสม		2559
07.0	ผลิตภัณฑ์ขนมอบ	ปริมาณที่เหมาะสม		2559
08.1.1	เนื้อสัตว์สด ทั้งตัวหรือตัดแต่ง	ปริมาณที่เหมาะสม	16,326	2559
08.2	ผลิตภัณฑ์เนื้อสัตว์ทั้งชิ้นหรือตัดแต่ง และผ่านกรรมวิธี	ปริมาณที่เหมาะสม		2559
08.3	ผลิตภัณฑ์เนื้อสัตว์บดและผ่านกรรมวิธี	ปริมาณที่เหมาะสม		2559
08.4	ไส้สำหรับบรรจุไส้กรอก	ปริมาณที่เหมาะสม		2559
09.3	สัตว์น้ำและผลิตภัณฑ์สัตว์น้ำที่ผ่าน กระบวนการกึ่งถนอมอาหาร	ปริมาณที่เหมาะสม		2559
09.4	สัตว์น้ำและผลิตภัณฑ์สัตว์น้ำที่ผ่าน กระบวนการถนอมอาหาร หรือผ่านกรรมวิธี แช่แข็ง	ปริมาณที่เหมาะสม		2559
10.2.3	ผลิตภัณฑ์ไข่ ผงหรือแห้ง	ปริมาณที่เหมาะสม		2559
10.3	ไข่ที่ผ่านกระบวนการถนอมอาหาร	ปริมาณที่เหมาะสม		2559
10.4	ขนมหวานที่มีไข่เป็นส่วนประกอบหลัก	ปริมาณที่เหมาะสม		2559
11.6	วัตถุให้ความหวานแทนน้ำตาล	ปริมาณที่เหมาะสม		2559
12.2.1	สมุนไพรและเครื่องเทศ (เฉพาะเครื่องเทศ)	ปริมาณที่เหมาะสม		2559
12.2.2	เครื่องปรุงรส	ปริมาณที่เหมาะสม		2559
12.3	น้ำส้มสายชูหมัก	ปริมาณที่เหมาะสม		2559
12.4	มัสตาร์ด	ปริมาณที่เหมาะสม		2559
12.5	ซूप	ปริมาณที่เหมาะสม		2559
12.6	ซอสและผลิตภัณฑ์ทำนองเดียวกัน	ปริมาณที่เหมาะสม		2559

BROMELAIN (เอนไซม์โบรมีเลน)

รหัสของ หมวดอาหาร	หมวดอาหาร	ปริมาณสูงสุดที่ อนุญาต (มก./กก.)	เงื่อนไข	ปีที่รับค่า กำหนด
12.7	สลัด และผลิตภัณฑ์ทาแซนวิช	ปริมาณที่เหมาะสม		2559
12.8	ยีสต์และผลิตภัณฑ์ทำนองเดียวกัน	ปริมาณที่เหมาะสม		2559
12.9	เครื่องปรุงรสจากถั่วเหลือง	ปริมาณที่เหมาะสม		2559
12.10	ผลิตภัณฑ์โปรตีนชนิดอื่นที่ไม่ใช่โปรตีนจากถั่วเหลือง	ปริมาณที่เหมาะสม		2559
13.3	อาหารทางการแพทย์	ปริมาณที่เหมาะสม		2559
13.4	อาหารสำหรับผู้ที่ต้องการควบคุมน้ำหนัก	ปริมาณที่เหมาะสม		2559
13.5	อาหารมีวัตถุประสงค์เฉพาะทางด้านโภชนาการ	ปริมาณที่เหมาะสม		2559
13.6	ผลิตภัณฑ์เสริมอาหาร	ปริมาณที่เหมาะสม		2559
14.1.4	เครื่องตีแป้งกลั่นรส	ปริมาณที่เหมาะสม		2559
14.2.1	เบียร์และเครื่องดื่มอลด์	ปริมาณที่เหมาะสม		2559
14.2.2	ไซเดอร์และเพอร์รี่	ปริมาณที่เหมาะสม		2559
14.2.4	ไวน์อื่นที่ไม่ใช่ไวน์องุ่น	ปริมาณที่เหมาะสม		2559
14.2.5	สุราและไวน์ที่ทำจากน้ำผึ้ง	ปริมาณที่เหมาะสม		2559
14.2.6	สุรากลั่นที่มีแรงแอลกอฮอล์เกิน 15 ดีกรี	ปริมาณที่เหมาะสม		2559
14.2.7	เครื่องดื่มแอลกอฮอล์ที่แต่งกลิ่นรส	ปริมาณที่เหมาะสม		2559
15.0	ขนมขบเคี้ยว	ปริมาณที่เหมาะสม		2559
16.0	อาหารเตรียมสำเร็จ	ปริมาณที่เหมาะสม		2559

BUTYLATED HYDROXYANISOLE (บิวทิลเฮกซไฮดรอกซีแอนนิโซล)

INS: 320

ชื่ออื่น: BHA

หน้าที่: สารป้องกันการเกิดออกซิเดชัน

รหัสของ หมวดอาหาร	หมวดอาหาร	ปริมาณสูงสุดที่ อนุญาต (มก./กก.)	เงื่อนไข	ปีที่รับค่า กำหนด
01.3.2	ผลิตภัณฑ์ที่ใช้เติมในเครื่องดื่ม	100	15,195	2559
01.5.1	นมผงและครีมผง (ไม่ปรุงแต่ง)	100	15,196	2559
02.1.1	บัตเตอร์ออยล์ แอนไฮดรัสมีลค์แพต และกี	175	15,133,171	2559
02.1.2	น้ำมันและไขมันจากพืช	200	15,130	2559
02.1.3	น้ำมันและไขมันจากสัตว์	200	15,130	2559
02.2.2	ผลิตภัณฑ์อิมัลชันประเภทน้ำในน้ำมันสำหรับใช้ทาหรือป้าย	200	15,130	2559
02.3	ผลิตภัณฑ์อิมัลชันประเภทน้ำมันในน้ำ	200	15,130	2559
02.4	ขนมหวานที่มีไขมันเป็นส่วนประกอบหลัก	200	15,130	2559
03.0	ไอศกรีมหวานเย็น	200	15,195	2559
04.2.2.2	ผัก สหรัยทะเล นัทและเมล็ด ที่แห้ง	200	15,76,196	2559
05.1.4	ผลิตภัณฑ์โกโก้ และผลิตภัณฑ์ช็อกโกแลต	200	15,130,141	2559
05.2	ลูกกวาด นูกัดและมาร์ซิแพน	200	15,130	2559
05.3	หมากฝรั่ง	400	130	2559

BUTYLATED HYDROXYANISOLE (บิวทิลเฮกซไฮดรอกซีแอนนิโซล)

รหัสของ หมวดอาหาร	หมวดอาหาร	ปริมาณสูงสุดที่ อนุญาต (มก./กก.)	เงื่อนไข	ปีที่รับค่า กำหนด
05.4	ผลิตภัณฑ์ใช้เคลือบหรือแต่งหน้าขนม และซอสหวาน	200	15,130	2559
06.3	ผลิตภัณฑ์ธัญชาติสำหรับอาหารเช้า	200	15,196	2559
06.4.3	พาสตา ก๋วยเตี๋ยว และผลิตภัณฑ์ทำนอง เดียวกัน ชนิดกึ่งสำเร็จรูป	200	15,130	2559
07.0	ผลิตภัณฑ์ขนมอบ	200	15,180	2559
08.2	ผลิตภัณฑ์เนื้อสัตว์ทั้งชิ้นหรือตัดแต่ง และผ่านกรรมวิธี	200	15,130, XS96,XS97	2559
08.3	ผลิตภัณฑ์เนื้อสัตว์บดและผ่านกรรมวิธี	200	15,130,XS88, XS89,XS98	2559
09.2.1	สัตว์น้ำและผลิตภัณฑ์สัตว์น้ำ แช่เยือกแข็ง	200	15,180	2559
09.2.2	สัตว์น้ำและผลิตภัณฑ์สัตว์น้ำ ชุบแป้ง แช่เยือกแข็ง	200	15,180	2559
09.2.5	สัตว์น้ำและผลิตภัณฑ์สัตว์น้ำรมควัน ทำแห้ง หมักดอง หมักเกลือ	200	15,196,XS311	2559
09.3	สัตว์น้ำและผลิตภัณฑ์สัตว์น้ำที่ผ่าน กระบวนการกึ่งถนอมอาหาร	200	15,180	2559
09.4	สัตว์น้ำและผลิตภัณฑ์สัตว์น้ำที่ผ่าน กระบวนการถนอมอาหาร หรือผ่านกรรมวิธี แคนนิ่ง	200	15,180	2559
12.2	สมุนไพร เครื่องเทศ และเครื่องปรุงรส	200	15,130	2559
12.5	ซูป	200	15,130	2559
12.6	ซอสและผลิตภัณฑ์ทำนองเดียวกัน	200	15,130	2559
12.8	ยีสต์และผลิตภัณฑ์ทำนองเดียวกัน	200	15	2559
13.6	ผลิตภัณฑ์เสริมอาหาร	400	15,196	2559
15.1	ขนมขบเคี้ยวที่มีมันฝรั่ง ธัญชาติ แป้ง หรือ สตาร์ชเป็นส่วนประกอบหลัก	200	15,130	2559
15.2	ขนมขบเคี้ยวที่มีมันทเป็นส่วนประกอบหลัก	200	15,130	2559

BUTYLATED HYDROXYTOLUENE (บิวทิลเฮกซไฮดรอกซีโทลูอีน)

INS: 321

ชื่ออื่น: BHT

หน้าที่: สารป้องกันการเกิดออกซิเดชัน

รหัสของ หมวดอาหาร	หมวดอาหาร	ปริมาณสูงสุดที่ อนุญาต (มก./กก.)	เงื่อนไข	ปีที่รับค่า กำหนด
01.3.2	ผลิตภัณฑ์ที่ใช้เติมในเครื่องดื่ม	100	15,195	2559
01.5.1	นมผงและครีมผง (ไม่ปรุงแต่ง)	200	15,196	2559
02.1.1	บัตเตอร์ออยล์ แอนไฮดริสมีลค์แพต และกี้	75	15,133,171	2559
02.1.2	น้ำมันและไขมันจากพืช	200	15,130	2559
02.1.3	น้ำมันและไขมันจากสัตว์	200	15,130	2559

BUTYLATED HYDROXYTOLUENE (บิวทิลเฮกซะไฮดรอกซีโทลูอีน)

รหัสของ หมวดอาหาร	หมวดอาหาร	ปริมาณสูงสุดที่ อนุญาต (มก./กก.)	เงื่อนไข	ปีที่รับค่า กำหนด
02.2.2	ผลิตภัณฑ์อิมัลชันประเภทน้ำในน้ำมันสำหรับ ใช้ทาหรือป้าย	200	15,130	2559
02.3	ผลิตภัณฑ์อิมัลชันประเภทน้ำมันในน้ำ	200	15,130	2559
02.4	ขนมหวานที่มีไขมันเป็นส่วนประกอบหลัก	200	15,130	2559
03.0	ไอศกรีมหวานเย็น	100	15,195	2559
04.2.2.2	ผัก สหาย่ายทะเล นัทและเมล็ด ที่แห้ง	200	15,76,196	2559
05.1.4	ผลิตภัณฑ์โกโก้ และผลิตภัณฑ์ช็อกโกแลต	200	15,130,141	2559
05.1.5	ผลิตภัณฑ์เลียนแบบช็อกโกแลต	200	15,197	2559
05.2	ลูกกวาด นูกัตและมาร์ชแพน	200	15,130	2559
05.3	หมากฝรั่ง	400	130	2559
05.4	ผลิตภัณฑ์ใช้เคลือบหรือแต่งหน้าขนม และซอสหวาน	200	15,130	2559
06.3	ผลิตภัณฑ์ธัญชาติสำหรับอาหารเช้า	100	15,196	2559
06.4.3	พาสตา กวายเป็น และผลิตภัณฑ์ทำนอง เดียวกัน ชนิดกึ่งสำเร็จรูป	200	15,130	2559
07.0	ผลิตภัณฑ์ขนมอบ	200	15,180	2559
08.2	ผลิตภัณฑ์เนื้อสัตว์ทั้งชิ้นหรือตัดแต่ง และผ่านกรรมวิธี	100	15,130, 167, XS96,XS97	2559
08.3	ผลิตภัณฑ์เนื้อสัตว์บดและผ่านกรรมวิธี	100	15,130,162, XS88, XS89, XS98	2559
09.2.1	สัตว์น้ำและผลิตภัณฑ์สัตว์น้ำ แช่เยือกแข็ง	200	15,180	2559
09.2.2	สัตว์น้ำและผลิตภัณฑ์สัตว์น้ำ ชุบแป้ง แช่เยือกแข็ง	200	15,180	2559
09.2.5	สัตว์น้ำและผลิตภัณฑ์สัตว์น้ำรมควัน ทำแห้ง หมักดอง หมักเกลือ	200	15,196,XS311	2559
09.3	สัตว์น้ำและผลิตภัณฑ์สัตว์น้ำที่ผ่าน กระบวนการกึ่งถนอมอาหาร	200	15,180	2559
09.4	สัตว์น้ำและผลิตภัณฑ์สัตว์น้ำที่ผ่าน กระบวนการถนอมอาหาร หรือผ่านกรรมวิธี แคนนิง	200	15,180	2559
12.2	สมุนไพร เครื่องเทศ และเครื่องปรุงรส	200	15,130	2559
12.5	ซูป	200	15,130,340	2559
12.6	ซอสและผลิตภัณฑ์ทำนองเดียวกัน	100	15,130	2559
13.6	ผลิตภัณฑ์เสริมอาหาร	400	15,196	2559
15.0	ขนมขบเคี้ยว	200	15,130	2559

CALCIUM 5'-GUANYLATE (แคลเซียม 5'-กัวโนเลต)

INS: 629

ชื่ออื่น: Calcium guanylate; Calcium
guaosine-5'-monophosphate

หน้าที่: สารเพิ่มรสชาติ

รหัสของ หมวดอาหาร	หมวดอาหาร	ปริมาณสูงสุดที่ อนุญาต (มก./กก.)	เงื่อนไข	ปีที่รับค่า กำหนด
01.1.4	เครื่องดื่มที่มีนมเป็นส่วนประกอบหลัก	ปริมาณที่เหมาะสม		2559
01.3	นมข้น และผลิตภัณฑ์ที่ใช้เติมในเครื่องดื่ม (ไม่ปรุงแต่ง)	ปริมาณที่เหมาะสม		2559
01.4.3	คลอเตตครีม (ไม่ปรุงแต่ง)	ปริมาณที่เหมาะสม		2559
01.4.4	ผลิตภัณฑ์เลียนแบบครีม	ปริมาณที่เหมาะสม		2559
01.5	นมผง ครีมผง ผลิตภัณฑ์เลียนแบบนมผง และผลิตภัณฑ์เลียนแบบครีมผง (ไม่ปรุงแต่ง)	ปริมาณที่เหมาะสม		2559
01.6.1	เนยแข็งไม่บ่ม	ปริมาณที่เหมาะสม		2559
01.6.2	เนยแข็งบ่ม	ปริมาณที่เหมาะสม		2559
01.6.4	โพรเซสชีส	ปริมาณที่เหมาะสม		2559
01.6.5	ผลิตภัณฑ์เลียนแบบเนยแข็ง	ปริมาณที่เหมาะสม		2559
01.7	ขนมหวานที่มีนมเป็นส่วนประกอบหลัก	ปริมาณที่เหมาะสม		2559
01.8.1	เวย์และผลิตภัณฑ์เวย์ ชนิดเหลว	ปริมาณที่เหมาะสม		2559
02.2.2	ผลิตภัณฑ์อิมัลชันประเภทน้ำในน้ำมันสำหรับ ใช้ทาหรือป้าย	ปริมาณที่เหมาะสม		2559
02.3	ผลิตภัณฑ์อิมัลชันประเภทน้ำมันในน้ำ	ปริมาณที่เหมาะสม		2559
02.4	ขนมหวานที่มีไขมันเป็นส่วนประกอบหลัก	ปริมาณที่เหมาะสม		2559
03.0	ไอศกรีมหวานเย็น	ปริมาณที่เหมาะสม		2559
04.1.2	ผลไม้แปรรูป	ปริมาณที่เหมาะสม		2559
04.2.2.2	ผัก สำหรับทะเล นัทและเมล็ด ที่แห้ง	ปริมาณที่เหมาะสม		2559
04.2.2.3	ผัก สำหรับทะเล ในน้ำส้มสายชู น้ำมัน น้ำเกลือ หรือซอสถั่วเหลือง	ปริมาณที่เหมาะสม		2559
04.2.2.4	ผัก สำหรับทะเล ที่ผ่านกรรมวิธีคanning	ปริมาณที่เหมาะสม		2559
04.2.2.5	ผัก สำหรับทะเล นัทและเมล็ด ที่บดละเอียด และสำหรับใช้ทาหรือป้าย	ปริมาณที่เหมาะสม		2559
04.2.2.6	ผัก สำหรับทะเล นัทและเมล็ด ที่บดและ เพื่อใช้ประกอบอาหาร	ปริมาณที่เหมาะสม		2559
04.2.2.8	ผัก สำหรับทะเล ปรุงสุกหรือทอด	ปริมาณที่เหมาะสม		2559
05.0	ลูกกวาด ลูกอม ซ็อกโกแลต	ปริมาณที่เหมาะสม		2559
06.3	ผลิตภัณฑ์ธัญชาติสำหรับอาหารเข้า	ปริมาณที่เหมาะสม		2559
06.4.3	พาสตา กวายเป็น และผลิตภัณฑ์ทำนอง เดียวกัน ชนิดกึ่งสำเร็จรูป	ปริมาณที่เหมาะสม		2559
06.5	ขนมหวานที่มีธัญชาติและสตาร์ชเป็น ส่วนประกอบหลัก	ปริมาณที่เหมาะสม		2559
06.6	แป้งใช้ชุปอาหารเพื่อทอด	ปริมาณที่เหมาะสม		2559
06.7	ผลิตภัณฑ์จากข้าวสุกหรือข้าวแปรรูป	ปริมาณที่เหมาะสม		2559
06.8	ผลิตภัณฑ์จากถั่วเหลือง	ปริมาณที่เหมาะสม		2559

CALCIUM 5'-GUANYLATE (แคลเซียม 5'-กัวโนเลต)

รหัสของ หมวดอาหาร	หมวดอาหาร	ปริมาณสูงสุดที่ อนุญาต (มก./กก.)	เงื่อนไข	ปีที่รับค่า กำหนด
07.0	ผลิตภัณฑ์ขนมอบ	ปริมาณที่เหมาะสม		2559
08.2	ผลิตภัณฑ์เนื้อสัตว์ทั้งชิ้นหรือตัดแต่ง และผ่านกรรมวิธี	ปริมาณที่เหมาะสม		2559
08.3	ผลิตภัณฑ์เนื้อสัตว์บดและผ่านกรรมวิธี	ปริมาณที่เหมาะสม		2559
08.4	ไส้สำหรับบรรจุไส้กรอก	ปริมาณที่เหมาะสม		2559
09.3	สัตว์น้ำและผลิตภัณฑ์สัตว์น้ำที่ผ่าน กระบวนการกึ่งถนอมอาหาร	ปริมาณที่เหมาะสม		2559
09.4	สัตว์น้ำและผลิตภัณฑ์สัตว์น้ำที่ผ่าน กระบวนการถนอมอาหาร หรือผ่านกรรมวิธี แช่แข็ง	ปริมาณที่เหมาะสม		2559
10.2.3	ผลิตภัณฑ์ไข่ ผงหรือแห้ง	ปริมาณที่เหมาะสม		2559
10.3	ไข่ที่ผ่านกระบวนการถนอมอาหาร	ปริมาณที่เหมาะสม		2559
10.4	ขนมหวานที่มีไข่เป็นส่วนประกอบหลัก	ปริมาณที่เหมาะสม		2559
11.6	วัตถุให้ความหวานแทนน้ำตาล	ปริมาณที่เหมาะสม		2559
12.1.2	สารที่ใช้แทนเกลือ	ปริมาณที่เหมาะสม		2559
12.2.1	สมุนไพรรและเครื่องเทศ (เฉพาะเครื่องเทศ)	ปริมาณที่เหมาะสม		2559
12.2.2	เครื่องปรุงรส	100000		2559
12.3	น้ำส้มสายชูหมัก	ปริมาณที่เหมาะสม		2559
12.4	มันสตาร์ด	ปริมาณที่เหมาะสม		2559
12.5	ซูป	ปริมาณที่เหมาะสม		2559
12.6	ซอสและผลิตภัณฑ์ทำนองเดียวกัน	100000		2559
12.7	สลัด และผลิตภัณฑ์ทาแซนวิช	ปริมาณที่เหมาะสม		2559
12.8	ยีสต์และผลิตภัณฑ์ทำนองเดียวกัน	ปริมาณที่เหมาะสม		2559
12.9	เครื่องปรุงรสจากถั่วเหลือง	ปริมาณที่เหมาะสม		2559
12.10	ผลิตภัณฑ์โปรตีนชนิดอื่นที่ไม่ใช่โปรตีนจาก ถั่วเหลือง	ปริมาณที่เหมาะสม		2559
13.3	อาหารทางการแพทย์	ปริมาณที่เหมาะสม		2559
13.4	อาหารสำหรับผู้ที่ต้องการควบคุมน้ำหนัก	ปริมาณที่เหมาะสม		2559
13.5	อาหารมีวัตถุประสงค์เฉพาะทางด้าน โภชนาการ	ปริมาณที่เหมาะสม		2559
13.6	ผลิตภัณฑ์เสริมอาหาร	ปริมาณที่เหมาะสม		2559
14.1.4	เครื่องดื่มแต่งกลิ่นรส	ปริมาณที่เหมาะสม		2559
14.2.1	เบียร์และเครื่องดื่มอลด์	ปริมาณที่เหมาะสม		2559
14.2.2	ไซเดอร์และเพอร์รี่	ปริมาณที่เหมาะสม		2559
14.2.4	ไวน์อื่นที่ไม่ใช่ไวน์องุ่น	ปริมาณที่เหมาะสม		2559
14.2.5	สุราและไวน์ที่ทำจากน้ำผึ้ง	ปริมาณที่เหมาะสม		2559
14.2.6	สุรากลั่นที่มีแรงแอลกอฮอล์เกิน 15 ดีกรี	ปริมาณที่เหมาะสม		2559
14.2.7	เครื่องดื่มแอลกอฮอล์ที่แต่งกลิ่นรส	ปริมาณที่เหมาะสม		2559
15.0	ขนมขบเคี้ยว	ปริมาณที่เหมาะสม		2559
16.0	อาหารเตรียมสำเร็จ	ปริมาณที่เหมาะสม		2559

CALCIUM 5'-INOSINATE (แคลเซียม 5'-ไอินโนซิเนต)

INS: 633

ชื่ออื่น: Calcium inosinate; Calcium inosine-5'-monophosphate

หน้าที่: สารเพิ่มรสชาติ

รหัสของ หมวดอาหาร	หมวดอาหาร	ปริมาณสูงสุดที่ อนุญาต (มก./กก.)	เงื่อนไข	ปีที่รับค่า กำหนด
01.1.4	เครื่องดื่มที่มีนมเป็นส่วนประกอบหลัก	ปริมาณที่เหมาะสม		2559
01.3	นมข้น และผลิตภัณฑ์ที่ใช้เติมในเครื่องดื่ม (ไม่ปรุงแต่ง)	ปริมาณที่เหมาะสม		2559
01.4.3	คลอตเตตครีม (ไม่ปรุงแต่ง)	ปริมาณที่เหมาะสม		2559
01.4.4	ผลิตภัณฑ์เลียนแบบครีม	ปริมาณที่เหมาะสม		2559
01.5	นมผง ครีมผง ผลิตภัณฑ์เลียนแบบนมผง และผลิตภัณฑ์เลียนแบบครีมผง (ไม่ปรุงแต่ง)	ปริมาณที่เหมาะสม		2559
01.6.1	เนยแข็งไม่บ่ม	ปริมาณที่เหมาะสม		2559
01.6.2	เนยแข็งบ่ม	ปริมาณที่เหมาะสม		2559
01.6.4	โพรเซสชีส	ปริมาณที่เหมาะสม		2559
01.6.5	ผลิตภัณฑ์เลียนแบบเนยแข็ง	ปริมาณที่เหมาะสม		2559
01.7	ขนมหวานที่มีนมเป็นส่วนประกอบหลัก	ปริมาณที่เหมาะสม		2559
01.8.1	เวย์และผลิตภัณฑ์เวย์ ชนิดเหลว	ปริมาณที่เหมาะสม		2559
02.2.2	ผลิตภัณฑ์อิมัลชันประเภทน้ำในน้ำมันสำหรับ ใช้ทาหรือป้าย	ปริมาณที่เหมาะสม		2559
02.3	ผลิตภัณฑ์อิมัลชันประเภทน้ำมันในน้ำ	ปริมาณที่เหมาะสม		2559
02.4	ขนมหวานที่มีไขมันเป็นส่วนประกอบหลัก	ปริมาณที่เหมาะสม		2559
03.0	ไอศกรีมหวานเย็น	ปริมาณที่เหมาะสม		2559
04.1.2	ผลไม้แปรรูป	ปริมาณที่เหมาะสม		2559
04.2.2.2	ผัก สำหรับทะเล นัทและเมล็ด ที่แห้ง	ปริมาณที่เหมาะสม		2559
04.2.2.3	ผัก สำหรับทะเล ในน้ำส้มสายชู น้ำมัน น้ำเกลือ หรือซอสถั่วเหลือง	ปริมาณที่เหมาะสม		2559
04.2.2.4	ผัก สำหรับทะเล ที่ผ่านกรรมวิธีคanning	ปริมาณที่เหมาะสม		2559
04.2.2.5	ผัก สำหรับทะเล นัทและเมล็ด ที่บดละเอียด และสำหรับใช้ทาหรือป้าย	ปริมาณที่เหมาะสม		2559
04.2.2.6	ผัก สำหรับทะเล นัทและเมล็ด ที่บดและ เพื่อใช้ประกอบอาหาร	ปริมาณที่เหมาะสม		2559
04.2.2.8	ผัก สำหรับทะเล ปรุงสุกหรือทอด	ปริมาณที่เหมาะสม		2559
05.0	ลูกกวาด ลูกอม ซ็อกโกแลต	ปริมาณที่เหมาะสม		2559
06.3	ผลิตภัณฑ์ธัญชาติสำหรับอาหารเข้า	ปริมาณที่เหมาะสม		2559
06.4.3	พาสตา กว้างเต็ยว และผลิตภัณฑ์ทำนอง เดียวกัน ชนิดกึ่งสำเร็จรูป	ปริมาณที่เหมาะสม		2559
06.5	ขนมหวานที่มีธัญชาติและสตาร์ชเป็น ส่วนประกอบหลัก	ปริมาณที่เหมาะสม		2559
06.6	แป้งใช้ชุปอาหารเพื่อทอด	ปริมาณที่เหมาะสม		2559
06.7	ผลิตภัณฑ์จากข้าวสุกหรือข้าวแปรรูป	ปริมาณที่เหมาะสม		2559
06.8	ผลิตภัณฑ์จากถั่วเหลือง	ปริมาณที่เหมาะสม		2559

CALCIUM 5'-INOSINATE (แคลเซียม 5'-ไอินซิเนต)

รหัสของ หมวดอาหาร	หมวดอาหาร	ปริมาณสูงสุดที่ อนุญาต (มก./กก.)	เงื่อนไข	ปีที่รับค่า กำหนด
07.0	ผลิตภัณฑ์ขนมอบ	ปริมาณที่เหมาะสม		2559
08.2	ผลิตภัณฑ์เนื้อสัตว์ทั้งชิ้นหรือตัดแต่ง และผ่านกรรมวิธี	ปริมาณที่เหมาะสม		2559
08.3	ผลิตภัณฑ์เนื้อสัตว์บดและผ่านกรรมวิธี	ปริมาณที่เหมาะสม		2559
08.4	ไส้สำหรับบรรจุไส้กรอก	ปริมาณที่เหมาะสม		2559
09.3	สัตว์น้ำและผลิตภัณฑ์สัตว์น้ำที่ผ่าน กระบวนการกึ่งถนอมอาหาร	ปริมาณที่เหมาะสม		2559
09.4	สัตว์น้ำและผลิตภัณฑ์สัตว์น้ำที่ผ่าน กระบวนการถนอมอาหาร หรือผ่านกรรมวิธี แฉนึ่ง	ปริมาณที่เหมาะสม		2559
10.2.3	ผลิตภัณฑ์ไข่ ผงหรือแห้ง	ปริมาณที่เหมาะสม		2559
10.3	ไข่ที่ผ่านกระบวนการถนอมอาหาร	ปริมาณที่เหมาะสม		2559
10.4	ขนมหวานที่มีไข่เป็นส่วนประกอบหลัก	ปริมาณที่เหมาะสม		2559
11.6	วัตถุให้ความหวานแทนน้ำตาล	ปริมาณที่เหมาะสม		2559
12.1.2	สารที่ใช้แทนเกลือ	ปริมาณที่เหมาะสม		2559
12.2.1	สมุนไพรรและเครื่องเทศ (เฉพาะเครื่องเทศ)	ปริมาณที่เหมาะสม		2559
12.2.2	เครื่องปรุงรส	100000		2559
12.3	น้ำส้มสายชูหมัก	ปริมาณที่เหมาะสม		2559
12.4	มันสตาร์ด	ปริมาณที่เหมาะสม		2559
12.5	ซูป	ปริมาณที่เหมาะสม		2559
12.6	ซอสและผลิตภัณฑ์ทำนองเดียวกัน	100000		2559
12.7	สลัด และผลิตภัณฑ์ทาแซนวิช	ปริมาณที่เหมาะสม		2559
12.8	ยีสต์และผลิตภัณฑ์ทำนองเดียวกัน	ปริมาณที่เหมาะสม		2559
12.9	เครื่องปรุงรสจากถั่วเหลือง	ปริมาณที่เหมาะสม		2559
12.10	ผลิตภัณฑ์โปรตีนชนิดอื่นที่ไม่ใช่โปรตีนจาก ถั่วเหลือง	ปริมาณที่เหมาะสม		2559
13.3	อาหารทางการแพทย์	ปริมาณที่เหมาะสม		2559
13.4	อาหารสำหรับผู้ที่ต้องการควบคุมน้ำหนัก	ปริมาณที่เหมาะสม		2559
13.5	อาหารมีวัตถุประสงค์เฉพาะทางด้าน โภชนาการ	ปริมาณที่เหมาะสม		2559
13.6	ผลิตภัณฑ์เสริมอาหาร	ปริมาณที่เหมาะสม		2559
14.1.4	เครื่องดื่มแต่งกลิ่นรส	ปริมาณที่เหมาะสม		2559
14.2.1	เบียร์และเครื่องดื่มอลด์	ปริมาณที่เหมาะสม		2559
14.2.2	ไซเดอร์และเพอร์รี่	ปริมาณที่เหมาะสม		2559
14.2.4	ไวน์อื่นที่ไม่ใช่ไวน์องุ่น	ปริมาณที่เหมาะสม		2559
14.2.5	สุราและไวน์ที่ทำจากน้ำผึ้ง	ปริมาณที่เหมาะสม		2559
14.2.6	สุรากลั่นที่มีแรงแอลกอฮอล์เกิน 15 ดีกรี	ปริมาณที่เหมาะสม		2559
14.2.7	เครื่องดื่มแอลกอฮอล์ที่แต่งกลิ่นรส	ปริมาณที่เหมาะสม		2559
15.0	ขนมขบเคี้ยว	ปริมาณที่เหมาะสม		2559
16.0	อาหารเตรียมสำเร็จ	ปริมาณที่เหมาะสม		2559

CALCIUM 5'-RIBONUCLEOTIDES (แคลเซียม 5'-ไรโบนิวคลีโอไทด์)

INS: 634

ชื่ออื่น: Calcium ribonucleotides

หน้าที่: สารเพิ่มรสชาติ

รหัสของ หมวดอาหาร	หมวดอาหาร	ปริมาณสูงสุดที่ อนุญาต (มก./กก.)	เงื่อนไข	ปีที่รับค่า กำหนด
01.1.4	เครื่องดื่มนมที่มีนมเป็นส่วนประกอบหลัก	ปริมาณที่เหมาะสม		2559
01.3	นมข้น และผลิตภัณฑ์ที่ใช้เติมในเครื่องดื่ม (ไม่ปรุงแต่ง)	ปริมาณที่เหมาะสม		2559
01.4.3	คลอตเตดครีม (ไม่ปรุงแต่ง)	ปริมาณที่เหมาะสม		2559
01.4.4	ผลิตภัณฑ์เลียนแบบครีม	ปริมาณที่เหมาะสม		2559
01.5	นมผง ครีมผง ผลิตภัณฑ์เลียนแบบนมผง และผลิตภัณฑ์เลียนแบบครีมผง (ไม่ปรุงแต่ง)	ปริมาณที่เหมาะสม		2559
01.6.1	เนยแข็งไม่บ่ม	ปริมาณที่เหมาะสม		2559
01.6.2	เนยแข็งบ่ม	ปริมาณที่เหมาะสม		2559
01.6.4	โพรเซสชีส	ปริมาณที่เหมาะสม		2559
01.6.5	ผลิตภัณฑ์เลียนแบบเนยแข็ง	ปริมาณที่เหมาะสม		2559
01.7	ขนมหวานที่มีนมเป็นส่วนประกอบหลัก	ปริมาณที่เหมาะสม		2559
01.8.1	เวย์และผลิตภัณฑ์เวย์ ชนิดเหลว	ปริมาณที่เหมาะสม		2559
02.2.2	ผลิตภัณฑ์อิมัลชันประเภทน้ำในน้ำมันสำหรับ ใช้ทาหรือป้าย	ปริมาณที่เหมาะสม		2559
02.3	ผลิตภัณฑ์อิมัลชันประเภทน้ำมันในน้ำ	ปริมาณที่เหมาะสม		2559
02.4	ขนมหวานที่มีไขมันเป็นส่วนประกอบหลัก	ปริมาณที่เหมาะสม		2559
03.0	ไอศกรีมหวานเย็น	ปริมาณที่เหมาะสม		2559
04.1.2	ผลไม้แปรรูป	ปริมาณที่เหมาะสม		2559
04.2.2.2	ผัก สำหรับทะเล นัทและเมล็ด ที่แห้ง	ปริมาณที่เหมาะสม		2559
04.2.2.3	ผัก สำหรับทะเล ในน้ำส้มสายชู น้ำมัน น้ำเกลือ หรือซอสถั่วเหลือง	ปริมาณที่เหมาะสม		2559
04.2.2.4	ผัก สำหรับทะเล ที่ผ่านกรรมวิธีคanning	ปริมาณที่เหมาะสม		2559
04.2.2.5	ผัก สำหรับทะเล นัทและเมล็ด ที่บดละเอียด และสำหรับใช้ทาหรือป้าย	ปริมาณที่เหมาะสม		2559
04.2.2.6	ผัก สำหรับทะเล นัทและเมล็ด ที่บดและ เพื่อใช้ประกอบอาหาร	ปริมาณที่เหมาะสม		2559
04.2.2.7	ผัก สำหรับทะเล ดอง	ปริมาณที่เหมาะสม	279	2559
04.2.2.8	ผัก สำหรับทะเล ปรุงสุกหรือทอด	ปริมาณที่เหมาะสม		2559
05.0	ลูกกวาด ลูกอม ซ็อกโกแลต	ปริมาณที่เหมาะสม		2559
06.3	ผลิตภัณฑ์ธัญชาติสำหรับอาหารเช้า	ปริมาณที่เหมาะสม		2559
06.4.2	พาสตา กวายเป็น และผลิตภัณฑ์ทำนอง เดียวกัน ชนิดแห้ง	ปริมาณที่เหมาะสม	256	2559
06.4.3	พาสตา กวายเป็น และผลิตภัณฑ์ทำนอง เดียวกัน ชนิดกึ่งสำเร็จรูป	ปริมาณที่เหมาะสม		2559
06.5	ขนมหวานที่มีธัญชาติและสตาร์ชเป็น ส่วนประกอบหลัก	ปริมาณที่เหมาะสม		2559
06.6	แป้งใช้ซุบอาหารเพื่อทอด	ปริมาณที่เหมาะสม		2559

CALCIUM 5'-RIBONUCLEOTIDES (แคลเซียม 5'-ไรโบนิวคลีโอไทด์)

รหัสของ หมวดอาหาร	หมวดอาหาร	ปริมาณสูงสุดที่ อนุญาต (มก./กก.)	เงื่อนไข	ปีที่รับค่า กำหนด
06.7	ผลิตภัณฑ์จากข้าวสุกหรือข้าวแปรรูป	ปริมาณที่เหมาะสม		2559
06.8	ผลิตภัณฑ์จากถั่วเหลือง	ปริมาณที่เหมาะสม		2559
07.0	ผลิตภัณฑ์ขนมอบ	ปริมาณที่เหมาะสม		2559
08.2	ผลิตภัณฑ์เนื้อสัตว์ทั้งชิ้นหรือตัดแต่ง และผ่านกรรมวิธี	ปริมาณที่เหมาะสม		2559
08.3	ผลิตภัณฑ์เนื้อสัตว์บดและผ่านกรรมวิธี	ปริมาณที่เหมาะสม		2559
08.4	ไส้สำหรับบรรจุไส้กรอก	ปริมาณที่เหมาะสม		2559
09.3	สัตว์น้ำและผลิตภัณฑ์สัตว์น้ำที่ผ่าน กระบวนการกึ่งถนอมอาหาร	ปริมาณที่เหมาะสม		2559
09.4	สัตว์น้ำและผลิตภัณฑ์สัตว์น้ำที่ผ่าน กระบวนการถนอมอาหาร หรือผ่านกรรมวิธี แช่แข็ง	ปริมาณที่เหมาะสม		2559
10.2.3	ผลิตภัณฑ์ไข่ ผงหรือแห้ง	ปริมาณที่เหมาะสม		2559
10.3	ไข่ที่ผ่านกระบวนการถนอมอาหาร	ปริมาณที่เหมาะสม		2559
10.4	ขนมหวานที่มีไข่เป็นส่วนประกอบหลัก	ปริมาณที่เหมาะสม		2559
11.6	วัตถุให้ความหวานแทนน้ำตาล	ปริมาณที่เหมาะสม		2559
12.1.2	สารที่ใช้แทนเกลือ	ปริมาณที่เหมาะสม		2559
12.2.1	สมุนไพรรและเครื่องเทศ (เฉพาะเครื่องเทศ)	ปริมาณที่เหมาะสม		2559
12.2.2	เครื่องปรุงรส	100000		2559
12.3	น้ำส้มสายชูหมัก	ปริมาณที่เหมาะสม		2559
12.4	มัสดาร์ต	ปริมาณที่เหมาะสม		2559
12.5	ซูป	ปริมาณที่เหมาะสม		2559
12.6	ซอสและผลิตภัณฑ์ทำนองเดียวกัน	100000		2559
12.7	สลัด และผลิตภัณฑ์ทาแซนวิช	ปริมาณที่เหมาะสม		2559
12.8	ยีสต์และผลิตภัณฑ์ทำนองเดียวกัน	ปริมาณที่เหมาะสม		2559
12.9	เครื่องปรุงรสจากถั่วเหลือง	ปริมาณที่เหมาะสม		2559
12.10	ผลิตภัณฑ์โปรตีนชนิดอื่นที่ไม่ใช่โปรตีนจาก ถั่วเหลือง	ปริมาณที่เหมาะสม		2559
13.3	อาหารทางการแพทย์	ปริมาณที่เหมาะสม		2559
13.4	อาหารสำหรับผู้ที่ต้องการควบคุมน้ำหนัก	ปริมาณที่เหมาะสม		2559
13.5	อาหารมีวัตถุประสงค์เฉพาะทางด้าน โภชนาการ	ปริมาณที่เหมาะสม		2559
13.6	ผลิตภัณฑ์เสริมอาหาร	ปริมาณที่เหมาะสม		2559
14.1.4	เครื่องดื่มแต่งกลิ่นรส	ปริมาณที่เหมาะสม		2559
14.2.1	เบียร์และเครื่องดื่มอลด์	ปริมาณที่เหมาะสม		2559
14.2.2	ไซเดอร์และเพอร์รี่	ปริมาณที่เหมาะสม		2559
14.2.4	ไวน์อื่นที่ไม่ใช่ไวน์องุ่น	ปริมาณที่เหมาะสม		2559
14.2.5	สุราและไวน์ที่ทำจากน้ำผึ้ง	ปริมาณที่เหมาะสม		2559
14.2.6	สุรากลั่นที่มีแรงแอลกอฮอล์เกิน 15 ดีกรี	ปริมาณที่เหมาะสม		2559

CALCIUM 5'-RIBONUCLEOTIDES (แคลเซียม 5'-ไรโบนิวคลีโอไทด์)

รหัสของ หมวดอาหาร	หมวดอาหาร	ปริมาณสูงสุดที่ อนุญาต (มก./กก.)	เงื่อนไข	ปีที่รับค่า กำหนด
14.2.7	เครื่องดื่มแอลกอฮอล์ที่แต่งกลิ่นรส	ปริมาณที่เหมาะสม		2559
15.0	ขนมขบเคี้ยว	ปริมาณที่เหมาะสม		2559
16.0	อาหารเตรียมสำเร็จ	ปริมาณที่เหมาะสม		2559

CALCIUM ACETATE (แคลเซียมแอสีเทต)

INS: 263 ชื่ออื่น: - หน้าที่: สารควบคุมความเป็นกรด, สารกันเสีย, สารทำให้คงตัว

รหัสของ หมวดอาหาร	หมวดอาหาร	ปริมาณสูงสุดที่ อนุญาต (มก./กก.)	เงื่อนไข	ปีที่รับค่า กำหนด
01.1.4	เครื่องดื่มที่มีนมเป็นส่วนประกอบหลัก	ปริมาณที่เหมาะสม		2559
01.3	นมข้น และผลิตภัณฑ์ที่ใช้เติมในเครื่องดื่ม (ไม่ปรุงแต่ง)	ปริมาณที่เหมาะสม		2559
01.4.3	คลอตเตดครีม (ไม่ปรุงแต่ง)	ปริมาณที่เหมาะสม		2559
01.4.4	ผลิตภัณฑ์เลียนแบบครีม	ปริมาณที่เหมาะสม		2559
01.5	นมผง ครีมผง ผลิตภัณฑ์เลียนแบบนมผง และผลิตภัณฑ์เลียนแบบครีมผง (ไม่ปรุงแต่ง)	ปริมาณที่เหมาะสม		2559
01.6.1	เนยแข็งไม่บ่ม	ปริมาณที่เหมาะสม		2559
01.6.2	เนยแข็งบ่ม	ปริมาณที่เหมาะสม		2559
01.6.4	โพรเซสชีส	ปริมาณที่เหมาะสม		2559
01.6.5	ผลิตภัณฑ์เลียนแบบเนยแข็ง	ปริมาณที่เหมาะสม		2559
01.7	ขนมหวานที่มีนมเป็นส่วนประกอบหลัก	ปริมาณที่เหมาะสม		2559
01.8.1	เวย์และผลิตภัณฑ์เวย์ ชนิดเหลว	ปริมาณที่เหมาะสม		2559
02.2.2	ผลิตภัณฑ์อิมัลชันประเภทน้ำในน้ำมันสำหรับ ใช้ทาหรือป้าย	ปริมาณที่เหมาะสม		2559
02.3	ผลิตภัณฑ์อิมัลชันประเภทน้ำมันในน้ำ	ปริมาณที่เหมาะสม		2559
02.4	ขนมหวานที่มีไขมันเป็นส่วนประกอบหลัก	ปริมาณที่เหมาะสม		2559
03.0	ไอศกรีมหวานเย็น	ปริมาณที่เหมาะสม		2559
04.1.2	ผลไม้แปรรูป	ปริมาณที่เหมาะสม		2559
04.2.2.2	ผัก สำหรับหั่นและแช่เย็น	ปริมาณที่เหมาะสม		2559
04.2.2.3	ผัก สำหรับหั่นและแช่เย็น ในน้ำส้มสายชู น้ำมัน น้ำเกลือ หรือซอสถั่วเหลือง	ปริมาณที่เหมาะสม		2559
04.2.2.4	ผัก สำหรับหั่นและแช่เย็น ที่ผ่านกรรมวิธีแช่เย็น	ปริมาณที่เหมาะสม		2559
04.2.2.5	ผัก สำหรับหั่นและแช่เย็น ที่บดละเอียด และสำหรับใช้ทาหรือป้าย	ปริมาณที่เหมาะสม		2559
04.2.2.6	ผัก สำหรับหั่นและแช่เย็น ที่บดและ เพื่อใช้ประกอบอาหาร	ปริมาณที่เหมาะสม		2559
04.2.2.8	ผัก สำหรับหั่นและแช่เย็น ปรุงสุกหรือทอด	ปริมาณที่เหมาะสม		2559
05.0	ลูกกวาด ลูกอม ซ็อกโกแลต	ปริมาณที่เหมาะสม		2559
06.3	ผลิตภัณฑ์ธัญชาติสำหรับอาหารเข้า	ปริมาณที่เหมาะสม		2559

CALCIUM ACETATE (แคลเซียมแอสีเตต)

รหัสของ หมวดอาหาร	หมวดอาหาร	ปริมาณสูงสุดที่ อนุญาต (มก./กก.)	เงื่อนไข	ปีที่รับค่า กำหนด
06.4.3	พาสตา ก๋วยเตี๋ยว และผลิตภัณฑ์ทำนองเดียวกัน ชนิดกึ่งสำเร็จรูป	ปริมาณที่เหมาะสม		2559
06.5	ขนมหวานที่มีธัญชาติและสตาร์ชเป็นส่วนประกอบหลัก	ปริมาณที่เหมาะสม		2559
06.6	แป้งใช้ซูปอาหารเพื่อทอด	ปริมาณที่เหมาะสม		2559
06.7	ผลิตภัณฑ์จากข้าวสุกหรือข้าวแปรรูป	ปริมาณที่เหมาะสม		2559
06.8	ผลิตภัณฑ์จากถั่วเหลือง	ปริมาณที่เหมาะสม		2559
07.0	ผลิตภัณฑ์ขนมอบ	ปริมาณที่เหมาะสม		2559
08.2	ผลิตภัณฑ์เนื้อสัตว์ทั้งชิ้นหรือตัดแต่งและผ่านกรรมวิธี	ปริมาณที่เหมาะสม		2559
08.3	ผลิตภัณฑ์เนื้อสัตว์บดและผ่านกรรมวิธี	ปริมาณที่เหมาะสม		2559
08.4	ไส้สำหรับบรรจุไส้กรอก	ปริมาณที่เหมาะสม		2559
09.3	สัตว์น้ำและผลิตภัณฑ์สัตว์น้ำที่ผ่านกระบวนการกึ่งถนอมอาหาร	ปริมาณที่เหมาะสม		2559
09.4	สัตว์น้ำและผลิตภัณฑ์สัตว์น้ำที่ผ่านกระบวนการถนอมอาหาร หรือผ่านกรรมวิธีแคนนิ่ง	ปริมาณที่เหมาะสม		2559
10.2.3	ผลิตภัณฑ์ไข่ ผงหรือแห้ง	ปริมาณที่เหมาะสม		2559
10.3	ไข่ที่ผ่านกระบวนการถนอมอาหาร	ปริมาณที่เหมาะสม		2559
10.4	ขนมหวานที่มีไข่เป็นส่วนประกอบหลัก	ปริมาณที่เหมาะสม		2559
11.4	น้ำตาลและไซรัปชนิดอื่นที่ใสหรืดหรือแต่งหน้าขนม	ปริมาณที่เหมาะสม	258	2559
11.6	วัตถุให้ความหวานแทนน้ำตาล	ปริมาณที่เหมาะสม		2559
12.2.1	สมุนไพรและเครื่องเทศ (เฉพาะเครื่องเทศ)	ปริมาณที่เหมาะสม		2559
12.2.2	เครื่องปรุงรส	ปริมาณที่เหมาะสม		2559
12.3	น้ำส้มสายชูหมัก	ปริมาณที่เหมาะสม		2559
12.4	มีสตาร์ด	ปริมาณที่เหมาะสม		2559
12.5	ซูป	ปริมาณที่เหมาะสม		2559
12.6	ซอสและผลิตภัณฑ์ทำนองเดียวกัน	ปริมาณที่เหมาะสม		2559
12.7	สลัด และผลิตภัณฑ์ทาแซนวิช	ปริมาณที่เหมาะสม		2559
12.8	ยีสต์และผลิตภัณฑ์ทำนองเดียวกัน	ปริมาณที่เหมาะสม		2559
12.9	เครื่องปรุงรสจากถั่วเหลือง	ปริมาณที่เหมาะสม		2559
12.10	ผลิตภัณฑ์โปรตีนชนิดอื่นที่ไม่ใช่โปรตีนจากถั่วเหลือง	ปริมาณที่เหมาะสม		2559
13.2	อาหารเสริมสำหรับทารกและเด็กเล็ก	ปริมาณที่เหมาะสม	239	2559
13.3	อาหารทางการแพทย์	ปริมาณที่เหมาะสม		2559
13.4	อาหารสำหรับผู้ที่ต้องการควบคุมน้ำหนัก	ปริมาณที่เหมาะสม		2559
13.5	อาหารมีวัตถุประสงค์เฉพาะทางด้านโภชนาการ	ปริมาณที่เหมาะสม		2559

CALCIUM ACETATE (แคลเซียมแอสีเตต)

รหัสของ หมวดอาหาร	หมวดอาหาร	ปริมาณสูงสุดที่ อนุญาต (มก./กก.)	เงื่อนไข	ปีที่รับค่า กำหนด
13.6	ผลิตภัณฑ์เสริมอาหาร	ปริมาณที่เหมาะสม		2559
14.1.4	เครื่องดื่มแต่งกลิ่นรส	ปริมาณที่เหมาะสม		2559
14.2.1	เปียร์และเครื่องดื่มอลด์	ปริมาณที่เหมาะสม		2559
14.2.2	ไซเดอร์และเพอร์รี่	ปริมาณที่เหมาะสม		2559
14.2.4	ไวน์อื่นที่ไม่ใช่ไวน์องุ่น	ปริมาณที่เหมาะสม		2559
14.2.5	สุราและไวน์ที่ทำจากน้ำผึ้ง	ปริมาณที่เหมาะสม		2559
14.2.6	สุรากลั่นที่มีแรงแอลกอฮอล์เกิน 15 ดีกรี	ปริมาณที่เหมาะสม		2559
14.2.7	เครื่องดื่มแอลกอฮอล์ที่แต่งกลิ่นรส	ปริมาณที่เหมาะสม		2559
15.0	ขนมขบเคี้ยว	ปริมาณที่เหมาะสม		2559
16.0	อาหารเตรียมสำเร็จ	ปริมาณที่เหมาะสม		2559

CALCIUM ALGINATE (แคลเซียมแอลจิเนต)

INS: 404 ชื่ออื่น: Calcium salt of alginic acid

หน้าที่: สารป้องกันการเกิดฟอง, สารเพิ่มปริมาณ, สารช่วยทำลาย หรือช่วยพา, สารทำให้เกิดฟอง, สารทำให้เกิดเจล, สารเคลือบผิว, สารทำให้เกิดความชุ่มชื้น, สารช่วยจับอนุมูลโลหะ, สารทำให้คงตัว, สารให้ความข้นเหนียว

รหัสของ หมวดอาหาร	หมวดอาหาร	ปริมาณสูงสุดที่ อนุญาต (มก./กก.)	เงื่อนไข	ปีที่รับค่า กำหนด
01.1.4	เครื่องดื่มที่มีนมเป็นส่วนประกอบหลัก	ปริมาณที่เหมาะสม		2559
01.2.1.2	นมหมักที่ผ่านกรรมวิธีฆ่าเชื้อด้วยความร้อนหลังการหมัก (ไม่ปรุงแต่ง)	ปริมาณที่เหมาะสม	234	2559
01.3	นมข้น และผลิตภัณฑ์ที่ใช้เติมในเครื่องดื่ม (ไม่ปรุงแต่ง)	ปริมาณที่เหมาะสม		2559
01.4.1	ครีมพาสเจอร์ไรซ์ (ไม่ปรุงแต่ง)	ปริมาณที่เหมาะสม	236	2559
01.4.2	ครีมสเตอริไลซ์ ครีมยูเอชที วิปปิ้งครีม วิปครีม และครีมพร้อมมันเนย (ไม่ปรุงแต่ง)	ปริมาณที่เหมาะสม		2559
01.4.3	คลอตเตดครีม (ไม่ปรุงแต่ง)	ปริมาณที่เหมาะสม		2559
01.4.4	ผลิตภัณฑ์เลียนแบบครีม	ปริมาณที่เหมาะสม		2559
01.5	นมผง ครีมผง ผลิตภัณฑ์เลียนแบบนมผง และผลิตภัณฑ์เลียนแบบครีมผง (ไม่ปรุงแต่ง)	ปริมาณที่เหมาะสม		2559
01.6.1	เนยแข็งไม่ป่ม	ปริมาณที่เหมาะสม		2559
01.6.2	เนยแข็งป่ม	ปริมาณที่เหมาะสม		2559
01.6.4	โพรเชสชีส	ปริมาณที่เหมาะสม		2559
01.6.5	ผลิตภัณฑ์เลียนแบบเนยแข็ง	ปริมาณที่เหมาะสม		2559
01.7	ขนมหวานที่มีนมเป็นส่วนประกอบหลัก	ปริมาณที่เหมาะสม		2559
01.8.1	เวย์และผลิตภัณฑ์เวย์ ชนิดเหลว	ปริมาณที่เหมาะสม		2559
02.2.2	ผลิตภัณฑ์อิมัลชันประเภทน้ำในน้ำมันสำหรับใช้ทาหรือป้าย	ปริมาณที่เหมาะสม		2559

CALCIUM ALGinate (แคลเซียมแอลจีเนต)

รหัสของ หมวดอาหาร	หมวดอาหาร	ปริมาณสูงสุดที่ อนุญาต (มก./กก.)	เงื่อนไข	ปีที่รับค่า กำหนด
02.3	ผลิตภัณฑ์นมข้นประเภทน้ำมันในน้ำ	ปริมาณที่เหมาะสม		2559
02.4	ขนมหวานที่มีไขมันเป็นส่วนประกอบหลัก	ปริมาณที่เหมาะสม		2559
03.0	ไอศกรีมหวานเย็น	ปริมาณที่เหมาะสม		2559
04.1.2	ผลไม้แปรรูป	ปริมาณที่เหมาะสม		2559
04.2.2.2	ผัก สำหรับหยาบทะเล น้ทและเมล็ด ที่แห้ง	ปริมาณที่เหมาะสม		2559
04.2.2.3	ผัก สำหรับหยาบทะเล ในน้ำส้มสายชู น้ำมัน น้ำเกลือ หรือซอสถั่วเหลือง	ปริมาณที่เหมาะสม		2559
04.2.2.4	ผัก สำหรับหยาบทะเล ที่ผ่านกรรมวิธีคั้น	ปริมาณที่เหมาะสม		2559
04.2.2.5	ผัก สำหรับหยาบทะเล น้ทและเมล็ด ที่บดละเอียด และสำหรับใช้ทาหรือป้าย	ปริมาณที่เหมาะสม		2559
04.2.2.6	ผัก สำหรับหยาบทะเล น้ทและเมล็ด ที่บดและ เพื่อใช้ประกอบอาหาร	ปริมาณที่เหมาะสม		2559
04.2.2.8	ผัก สำหรับหยาบทะเล ปรงสุกหรือทอด	ปริมาณที่เหมาะสม		2559
05.0	ลูกกวาด ลูกอม ซ็อกโกแลต	ปริมาณที่เหมาะสม		2559
06.3	ผลิตภัณฑ์ธัญชาติสำหรับอาหารเช้า	ปริมาณที่เหมาะสม		2559
06.4.2	พาสตา กวายนึ่ง และผลิตภัณฑ์ทำนอง เดียวกัน ชนิดแห้ง	ปริมาณที่เหมาะสม	256	2559
06.4.3	พาสตา กวายนึ่ง และผลิตภัณฑ์ทำนอง เดียวกัน ชนิดกึ่งสำเร็จรูป	ปริมาณที่เหมาะสม		2559
06.5	ขนมหวานที่มีธัญชาติและสตาร์ชเป็น ส่วนประกอบหลัก	ปริมาณที่เหมาะสม		2559
06.6	แป้งใช้ชุปอาหารเพื่อทอด	ปริมาณที่เหมาะสม		2559
06.7	ผลิตภัณฑ์จากข้าวสุกหรือข้าวแปรรูป	ปริมาณที่เหมาะสม		2559
06.8	ผลิตภัณฑ์จากถั่วเหลือง	ปริมาณที่เหมาะสม		2559
07.0	ผลิตภัณฑ์ขนมอบ	ปริมาณที่เหมาะสม		2559
08.2	ผลิตภัณฑ์เนื้อสัตว์ทั้งชิ้นหรือตัดแต่ง และผ่านกรรมวิธี	ปริมาณที่เหมาะสม		2559
08.3	ผลิตภัณฑ์เนื้อสัตว์บดและผ่านกรรมวิธี	ปริมาณที่เหมาะสม		2559
08.4	ไส้สำหรับบรรจุไส้กรอก	ปริมาณที่เหมาะสม		2559
09.2.1	สัตว์น้ำและผลิตภัณฑ์สัตว์น้ำ แช่เยือกแข็ง	ปริมาณที่เหมาะสม	29	2559
09.3	สัตว์น้ำและผลิตภัณฑ์สัตว์น้ำที่ผ่าน กระบวนการกึ่งถนอมอาหาร	ปริมาณที่เหมาะสม		2559
09.4	สัตว์น้ำและผลิตภัณฑ์สัตว์น้ำที่ผ่าน กระบวนการถนอมอาหาร หรือผ่านกรรมวิธี คั้น	ปริมาณที่เหมาะสม		2559
10.2.1	ผลิตภัณฑ์ไข่ เหลว	ปริมาณที่เหมาะสม		2559
10.2.2	ผลิตภัณฑ์ไข่ แช่เยือกแข็ง	ปริมาณที่เหมาะสม		2559
10.2.3	ผลิตภัณฑ์ไข่ ผงหรือแห้ง	ปริมาณที่เหมาะสม		2559
10.3	ไข่ที่ผ่านกระบวนการถนอมอาหาร	ปริมาณที่เหมาะสม		2559

CALCIUM ALGINATE (แคลเซียมแอลจิเนต)

รหัสของ หมวดอาหาร	หมวดอาหาร	ปริมาณสูงสุดที่ อนุญาต (มก./กก.)	เงื่อนไข	ปีที่รับค่า กำหนด
10.4	ขนมหวานที่มีไข่เป็นส่วนประกอบหลัก	ปริมาณที่เหมาะสม		2559
11.4	น้ำตาลและไซรัปชนิดอื่นที่ใช้ราดหรือ แต่งหน้าขนม	ปริมาณที่เหมาะสม	258	2559
11.6	วัตถุให้ความหวานแทนน้ำตาล	ปริมาณที่เหมาะสม		2559
12.2.1	สมุนไพรรและเครื่องเทศ (เฉพาะเครื่องเทศ)	ปริมาณที่เหมาะสม		2559
12.2.2	เครื่องปรุงรส	ปริมาณที่เหมาะสม		2559
12.3	น้ำส้มสายชูหมัก	ปริมาณที่เหมาะสม		2559
12.4	มันสตาร์ด	ปริมาณที่เหมาะสม		2559
12.5	ซूप	ปริมาณที่เหมาะสม		2559
12.6	ซอสและผลิตภัณฑ์ทำนองเดียวกัน	ปริมาณที่เหมาะสม		2559
12.7	สลัด และผลิตภัณฑ์ทาแซนวิช	ปริมาณที่เหมาะสม		2559
12.8	ยีสต์และผลิตภัณฑ์ทำนองเดียวกัน	ปริมาณที่เหมาะสม		2559
12.9	เครื่องปรุงรสจากถั่วเหลือง	ปริมาณที่เหมาะสม		2559
12.10	ผลิตภัณฑ์โปรตีนชนิดอื่นที่ไม่ใช่โปรตีนจาก ถั่วเหลือง	ปริมาณที่เหมาะสม		2559
13.3	อาหารทางการแพทย์	ปริมาณที่เหมาะสม		2559
13.4	อาหารสำหรับผู้ที่ต้องการควบคุมน้ำหนัก	ปริมาณที่เหมาะสม		2559
13.5	อาหารมีวัตถุประสงค์เฉพาะทางด้าน โภชนาการ	ปริมาณที่เหมาะสม		2559
13.6	ผลิตภัณฑ์เสริมอาหาร	ปริมาณที่เหมาะสม		2559
14.1.4	เครื่องดื่มแต่งกลิ่นรส	ปริมาณที่เหมาะสม		2559
14.2.1	เปียร์และเครื่องดื่มอลด์	ปริมาณที่เหมาะสม		2559
14.2.2	ไซเดอร์และเพอร์รี่	ปริมาณที่เหมาะสม		2559
14.2.4	ไวน์อื่นที่ไม่ใช่ไวน์องุ่น	ปริมาณที่เหมาะสม		2559
14.2.5	สุราและไวน์ที่ทำจากน้ำผึ้ง	ปริมาณที่เหมาะสม		2559
14.2.6	สุรากลั่นที่มีแรงแอลกอฮอล์เกิน 15 ดีกรี	ปริมาณที่เหมาะสม		2559
14.2.7	เครื่องดื่มแอลกอฮอล์ที่แต่งกลิ่นรส	ปริมาณที่เหมาะสม		2559
15.0	ขนมขบเคี้ยว	ปริมาณที่เหมาะสม		2559
16.0	อาหารเตรียมสำเร็จ	ปริมาณที่เหมาะสม		2559

CALCIUM ASCORBATE (แคลเซียมแอสคอร์เบต)

INS: 302	ชื่ออื่น: Calcium ascorbate dihydrate	หน้าที่: สารป้องกันการเกิดออกซิเดชั่น		
รหัสของ หมวดอาหาร	หมวดอาหาร	ปริมาณสูงสุดที่ อนุญาต (มก./กก.)	เงื่อนไข	ปีที่รับค่า กำหนด
01.1.4	เครื่องดื่มที่มีนมเป็นส่วนประกอบหลัก	ปริมาณที่เหมาะสม		2559
01.3	นมข้น และผลิตภัณฑ์ที่ใช้เติมในเครื่องดื่ม (ไม่ปรุงแต่ง)	ปริมาณที่เหมาะสม		2559
01.4.3	คลอตเตดครีม (ไม่ปรุงแต่ง)	ปริมาณที่เหมาะสม		2559
01.4.4	ผลิตภัณฑ์เลียนแบบครีม	ปริมาณที่เหมาะสม		2559

CALCIUM ASCORBATE (แคลเซียมแอสคอร์เบต)

รหัสของ หมวดอาหาร	หมวดอาหาร	ปริมาณสูงสุดที่ อนุญาต (มก./กก.)	เงื่อนไข	ปีที่รับค่า กำหนด
01.5	นมผง ครีมผง ผลิตภัณฑ์เลียนแบบนมผง และผลิตภัณฑ์เลียนแบบครีมผง (ไม่ปรุงแต่ง)	ปริมาณที่เหมาะสม		2559
01.6.1	เนยแข็งไม่ป่ม	ปริมาณที่เหมาะสม		2559
01.6.2	เนยแข็งป่ม	ปริมาณที่เหมาะสม		2559
01.6.4	โพรเซสชีส	ปริมาณที่เหมาะสม		2559
01.6.5	ผลิตภัณฑ์เลียนแบบเนยแข็ง	ปริมาณที่เหมาะสม		2559
01.7	ขนมหวานที่มีนมเป็นส่วนประกอบหลัก	ปริมาณที่เหมาะสม		2559
01.8.1	เวย์และผลิตภัณฑ์เวย์ ชนิดเหลว	ปริมาณที่เหมาะสม		2559
02.2.2	ผลิตภัณฑ์อิมัลชันประเภทน้ำในน้ำมันสำหรับ ใช้ทาหรือป้าย	ปริมาณที่เหมาะสม		2559
02.3	ผลิตภัณฑ์อิมัลชันประเภทน้ำมันในน้ำ	ปริมาณที่เหมาะสม		2559
02.4	ขนมหวานที่มีไขมันเป็นส่วนประกอบหลัก	ปริมาณที่เหมาะสม		2559
03.0	ไอศกรีมหวานเย็น	ปริมาณที่เหมาะสม		2559
04.1.1.3	ผลไม้สดปอกเปลือกหรือตัดแต่ง	ปริมาณที่เหมาะสม		2559
04.1.2	ผลไม้แปรรูป	ปริมาณที่เหมาะสม		2559
04.2.2.2	ผัก สำหรับายทะเล น้ทและเมล็ด ที่แห้ง	ปริมาณที่เหมาะสม		2559
04.2.2.3	ผัก สำหรับายทะเล ในน้ำส้มสายชู น้ำมัน น้ำเกลือ หรือซอสถั่วเหลือง	ปริมาณที่เหมาะสม		2559
04.2.2.4	ผัก สำหรับายทะเล ที่ผ่านกรรมวิธีแคนนิ่ง	ปริมาณที่เหมาะสม		2559
04.2.2.5	ผัก สำหรับายทะเล น้ทและเมล็ด ที่บดละเอียด และสำหรับใช้ทาหรือป้าย	ปริมาณที่เหมาะสม		2559
04.2.2.6	ผัก สำหรับายทะเล น้ทและเมล็ด ที่บดและ เพื่อใช้ประกอบอาหาร	ปริมาณที่เหมาะสม		2559
04.2.2.8	ผัก สำหรับายทะเล ปรุงสุกหรือทอด	ปริมาณที่เหมาะสม		2559
05.0	ลูกกวาด ลูกอม ซ็อกโกแลต	ปริมาณที่เหมาะสม		2559
06.3	ผลิตภัณฑ์ธัญชาติสำหรับอาหารเข้า	ปริมาณที่เหมาะสม		2559
06.4.2	พาสตา ก๋วยเตี๋ยว และผลิตภัณฑ์ทำนอง เดียวกัน ชนิดแห้ง	200	256	2559
06.4.3	พาสตา ก๋วยเตี๋ยว และผลิตภัณฑ์ทำนอง เดียวกัน ชนิดกึ่งสำเร็จรูป	ปริมาณที่เหมาะสม		2559
06.5	ขนมหวานที่มีธัญชาติและสตาร์ชเป็น ส่วนประกอบหลัก	ปริมาณที่เหมาะสม		2559
06.6	แป้งใช้ชุปอาหารเพื่อทอด	ปริมาณที่เหมาะสม		2559
06.7	ผลิตภัณฑ์จากข้าวสุกหรือข้าวแปรรูป	ปริมาณที่เหมาะสม		2559
06.8	ผลิตภัณฑ์จากถั่วเหลือง	ปริมาณที่เหมาะสม		2559
07.0	ผลิตภัณฑ์ขนมอบ	ปริมาณที่เหมาะสม		2559
08.1.2	เนื้อสัตว์สด บด	ปริมาณที่เหมาะสม	281	2559
08.2	ผลิตภัณฑ์เนื้อสัตว์ทั้งชิ้นหรือตัดแต่ง และผ่านกรรมวิธี	ปริมาณที่เหมาะสม		2559

CALCIUM ASCORBATE (แคลเซียมแอสคอร์เบต)

รหัสของ หมวดอาหาร	หมวดอาหาร	ปริมาณสูงสุดที่ อนุญาต (มก./กก.)	เงื่อนไข	ปีที่รับค่า กำหนด
08.3	ผลิตภัณฑ์เนื้อสัตว์บดและผ่านกรรมวิธี	ปริมาณที่เหมาะสม		2559
08.4	ไส้สำหรับบรรจุไส้กรอก	ปริมาณที่เหมาะสม		2559
09.1.2	สัตว์น้ำสดชนิดอื่น ที่ไม่ใช่ปลา	ปริมาณที่เหมาะสม	304,305,242	2559
09.2.1	สัตว์น้ำและผลิตภัณฑ์สัตว์น้ำ แช่เยือกแข็ง	ปริมาณที่เหมาะสม	308	2559
09.2.2	สัตว์น้ำและผลิตภัณฑ์สัตว์น้ำ ชุบแป้ง แช่เยือกแข็ง	ปริมาณที่เหมาะสม	139	2559
09.3	สัตว์น้ำและผลิตภัณฑ์สัตว์น้ำที่ผ่าน กระบวนการกึ่งถนอมอาหาร	ปริมาณที่เหมาะสม		2559
09.4	สัตว์น้ำและผลิตภัณฑ์สัตว์น้ำที่ผ่าน กระบวนการถนอมอาหาร หรือผ่านกรรมวิธี แคนนิ่ง	ปริมาณที่เหมาะสม		2559
10.2.3	ผลิตภัณฑ์ไข่ ผงหรือแห้ง	ปริมาณที่เหมาะสม		2559
10.3	ไข่ที่ผ่านกระบวนการถนอมอาหาร	ปริมาณที่เหมาะสม		2559
10.4	ขนมหวานที่มีไข่เป็นส่วนประกอบหลัก	ปริมาณที่เหมาะสม		2559
11.6	วัตถุที่ให้ความหวานแทนน้ำตาล	ปริมาณที่เหมาะสม		2559
12.2.1	สมุนไพรรและเครื่องเทศ (เฉพาะเครื่องเทศ)	ปริมาณที่เหมาะสม		2559
12.2.2	เครื่องปรุงรส	ปริมาณที่เหมาะสม		2559
12.3	น้ำส้มสายชูหมัก	ปริมาณที่เหมาะสม		2559
12.4	มันสตาร์ด	ปริมาณที่เหมาะสม		2559
12.5	ซूप	ปริมาณที่เหมาะสม		2559
12.6	ซอสและผลิตภัณฑ์ทำนองเดียวกัน	ปริมาณที่เหมาะสม		2559
12.7	สลัด และผลิตภัณฑ์ทาแซนวิช	ปริมาณที่เหมาะสม		2559
12.8	ยีสต์และผลิตภัณฑ์ทำนองเดียวกัน	ปริมาณที่เหมาะสม		2559
12.9	เครื่องปรุงรสจากถั่วเหลือง	ปริมาณที่เหมาะสม		2559
12.10	ผลิตภัณฑ์โปรตีนชนิดอื่นที่ไม่ใช่โปรตีนจาก ถั่วเหลือง	ปริมาณที่เหมาะสม		2559
13.1.2	นมดัดแปลงสูตรต่อเนื่องสำหรับทารกและ เด็กเล็กและอาหารสูตรต่อเนื่องสำหรับทารก และเด็กเล็ก	50	70,72,315	2559
13.2	อาหารเสริมสำหรับทารกและเด็กเล็ก	200	239,317	2559
13.3	อาหารทางการแพทย์	ปริมาณที่เหมาะสม		2559
13.4	อาหารสำหรับผู้ที่ต้องการควบคุมน้ำหนัก	ปริมาณที่เหมาะสม		2559
13.5	อาหารมีวัตถุประสงค์เฉพาะทางด้าน โภชนาการ	ปริมาณที่เหมาะสม		2559
13.6	ผลิตภัณฑ์เสริมอาหาร	ปริมาณที่เหมาะสม		2559
14.1.2.1	น้ำผลไม้	ปริมาณที่เหมาะสม		2559
14.1.2.3	น้ำผลไม้เข้มข้น	ปริมาณที่เหมาะสม	127	2559
14.1.3.1	น้ำผลไม้ชนิดเนคต้า	ปริมาณที่เหมาะสม		2559
14.1.3.3	น้ำผลไม้เนคต้าเข้มข้น	ปริมาณที่เหมาะสม	127	2559

CALCIUM ASCORBATE (แคลเซียมแอสคอร์เบต)

รหัสของ หมวดอาหาร	หมวดอาหาร	ปริมาณสูงสุดที่ อนุญาต (มก./กก.)	เงื่อนไข	ปีที่รับค่า กำหนด
14.1.4	เครื่องดื่มแต่งกลิ่นรส	ปริมาณที่เหมาะสม		2559
14.2.1	เบียร์และเครื่องดื่มอลด์	ปริมาณที่เหมาะสม		2559
14.2.2	ไซเดอร์และเพอร์รี่	ปริมาณที่เหมาะสม		2559
14.2.4	ไวน์อื่นที่ไม่ใช่ไวน์องุ่น	ปริมาณที่เหมาะสม		2559
14.2.5	สุราและไวน์ที่ทำจากน้ำผึ้ง	ปริมาณที่เหมาะสม		2559
14.2.6	สุรากลั่นที่มีแรงแอลกอฮอล์เกิน 15 ดีกรี	ปริมาณที่เหมาะสม		2559
14.2.7	เครื่องดื่มแอลกอฮอล์ที่แต่งกลิ่นรส	ปริมาณที่เหมาะสม		2559
15.0	ขนมขบเคี้ยว	ปริมาณที่เหมาะสม		2559
16.0	อาหารเตรียมสำเร็จ	ปริมาณที่เหมาะสม		2559

CALCIUM CARBONATE (แคลเซียมคาร์บอเนต)

INS: 170(i) ชื่ออื่น: Chalk; Carbonic acid calcium salt หน้าที: สารควบคุมความเป็นกรด, สารป้องกันการจับเป็นก้อน, สี, สารทำให้แน่น, สารปรับปรุงคุณภาพแป้ง, สารทำให้คงตัว

รหัสของ หมวดอาหาร	หมวดอาหาร	ปริมาณสูงสุดที่ อนุญาต (มก./กก.)	เงื่อนไข	ปีที่รับค่า กำหนด
01.1.4	เครื่องดื่มที่มีนมเป็นส่วนประกอบหลัก	ปริมาณที่เหมาะสม		2559
01.2.1.2	นมหมักที่ผ่านกรรมวิธีฆ่าเชื้อด้วยความร้อน หลังการหมัก (ไม่ปรุงแต่ง)	ปริมาณที่เหมาะสม		2559
01.2.2	นมที่ใช้เอนไซม์เรนเนต (ไม่ปรุงแต่ง)	ปริมาณที่เหมาะสม		2559
01.3	นมข้น และผลิตภัณฑ์ที่ใช้เติมในเครื่องดื่ม (ไม่ปรุงแต่ง)	ปริมาณที่เหมาะสม		2559
01.4.1	ครีมพาสเจอร์ไรซ์ (ไม่ปรุงแต่ง)	ปริมาณที่เหมาะสม	236	2559
01.4.2	ครีมสเตอริไลซ์ ครีมยูเอชที วิปปิ้งครีม วิปครีม และครีมพร้อมมันเนย (ไม่ปรุงแต่ง)	ปริมาณที่เหมาะสม		2559
01.4.3	คลอตเตดครีม (ไม่ปรุงแต่ง)	ปริมาณที่เหมาะสม		2559
01.4.4	ผลิตภัณฑ์เลียนแบบครีม	ปริมาณที่เหมาะสม		2559
01.5	นมผง ครีมผง ผลิตภัณฑ์เลียนแบบนมผง และผลิตภัณฑ์เลียนแบบครีมผง (ไม่ปรุงแต่ง)	ปริมาณที่เหมาะสม		2559
01.6.1	เนยแข็งไม่ป่ม	ปริมาณที่เหมาะสม		2559
01.6.2	เนยแข็งป่ม	ปริมาณที่เหมาะสม		2559
01.6.4	โพรเซสชีส	ปริมาณที่เหมาะสม		2559
01.6.5	ผลิตภัณฑ์เลียนแบบเนยแข็ง	ปริมาณที่เหมาะสม		2559
01.7	ขนมหวานที่มีนมเป็นส่วนประกอบหลัก	ปริมาณที่เหมาะสม		2559
01.8.1	เวย์และผลิตภัณฑ์เวย์ ชนิดเหลว	ปริมาณที่เหมาะสม		2559
01.8.2	เวย์และผลิตภัณฑ์เวย์ ชนิดแห้ง	10000		2559
02.2.2	ผลิตภัณฑ์อิมัลชันประเภทน้ำในน้ำมันสำหรับ ใช้ทาหรือป้าย	ปริมาณที่เหมาะสม		2559
02.3	ผลิตภัณฑ์อิมัลชันประเภทน้ำมันในน้ำ	ปริมาณที่เหมาะสม		2559

CALCIUM CARBONATE (แคลเซียมคาร์บอเนต)

รหัสของ หมวดอาหาร	หมวดอาหาร	ปริมาณสูงสุดที่ อนุญาต (มก./กก.)	เงื่อนไข	ปีที่รับค่า กำหนด
02.4	ขนมหวานที่มีไขมันเป็นส่วนประกอบหลัก	ปริมาณที่เหมาะสม		2559
03.0	ไอศกรีมหวานเย็น	ปริมาณที่เหมาะสม		2559
04.1.2	ผลไม้แปรรูป	ปริมาณที่เหมาะสม		2559
04.2.2.2	ผัก สำหรับายทะเล น้ทและเมล็ด ที่แห้ง	ปริมาณที่เหมาะสม		2559
04.2.2.3	ผัก สำหรับายทะเล ในน้ำส้มสายชู น้ำมัน น้ำเกลือ หรือซอสถั่วเหลือง	ปริมาณที่เหมาะสม		2559
04.2.2.4	ผัก สำหรับายทะเล ที่ผ่านกรรมวิธีคั้นนึ่ง	ปริมาณที่เหมาะสม		2559
04.2.2.5	ผัก สำหรับายทะเล น้ทและเมล็ด ที่บดละเอียด และสำหรับใช้ทาหรือป้าย	ปริมาณที่เหมาะสม		2559
04.2.2.6	ผัก สำหรับายทะเล น้ทและเมล็ด ที่บดและ เพื่อใช้ประกอบอาหาร	ปริมาณที่เหมาะสม		2559
04.2.2.7	ผัก สำหรับายทะเล ดอก	ปริมาณที่เหมาะสม		2559
04.2.2.8	ผัก สำหรับายทะเล ปรงสุกหรือทอด	ปริมาณที่เหมาะสม		2559
05.0	ลูกกวาด ลูกอม ซ็อกโกแลต	ปริมาณที่เหมาะสม		2559
06.3	ผลิตภัณฑ์ธัญชาติสำหรับอาหารเช้า	ปริมาณที่เหมาะสม		2559
06.4.1	พาสตา ก๋วยเตี๋ยว และผลิตภัณฑ์ทำนอง เดียวกัน ชนิดสด	ปริมาณที่เหมาะสม		2559
06.4.2	พาสตา ก๋วยเตี๋ยว และผลิตภัณฑ์ทำนอง เดียวกัน ชนิดแห้ง	ปริมาณที่เหมาะสม	256	2559
06.4.3	พาสตา ก๋วยเตี๋ยว และผลิตภัณฑ์ทำนอง เดียวกัน ชนิดกึ่งสำเร็จรูป	ปริมาณที่เหมาะสม		2559
06.5	ขนมหวานที่มีธัญชาติและสตาร์ชเป็น ส่วนประกอบหลัก	ปริมาณที่เหมาะสม		2559
06.6	แป้งใช้ชุปอาหารเพื่อทอด	ปริมาณที่เหมาะสม		2559
06.7	ผลิตภัณฑ์จากข้าวสุกหรือข้าวแปรรูป	ปริมาณที่เหมาะสม		2559
06.8	ผลิตภัณฑ์จากถั่วเหลือง	ปริมาณที่เหมาะสม		2559
07.0	ผลิตภัณฑ์ขนมอบ	ปริมาณที่เหมาะสม		2559
08.1.1	เนื้อสัตว์สด ทั้งตัวหรือตัดแต่ง	ปริมาณที่เหมาะสม	4,16,326	2559
08.1.2	เนื้อสัตว์สด บด	ปริมาณที่เหมาะสม	4,16,281	2559
08.2	ผลิตภัณฑ์เนื้อสัตว์ทั้งชิ้นหรือตัดแต่ง และผ่านกรรมวิธี	ปริมาณที่เหมาะสม		2559
08.3	ผลิตภัณฑ์เนื้อสัตว์บดและผ่านกรรมวิธี	ปริมาณที่เหมาะสม		2559
08.4	ไส้สำหรับบรรจุไส้กรอก	ปริมาณที่เหมาะสม		2559
09.2.1	สัตว์น้ำและผลิตภัณฑ์สัตว์น้ำ แช่เยือกแข็ง	ปริมาณที่เหมาะสม	95	2559
09.2.2	สัตว์น้ำและผลิตภัณฑ์สัตว์น้ำ ชุบแป้ง แช่เยือกแข็ง	ปริมาณที่เหมาะสม	16	2559
09.2.3	สัตว์น้ำและผลิตภัณฑ์สัตว์น้ำ บด แช่เยือกแข็ง	ปริมาณที่เหมาะสม	16	2559
09.2.4	สัตว์น้ำและผลิตภัณฑ์สัตว์น้ำ ปรงสุกหรือทอด	ปริมาณที่เหมาะสม		2559

CALCIUM CARBONATE (แคลเซียมคาร์บอเนต)

รหัสของ หมวดอาหาร	หมวดอาหาร	ปริมาณสูงสุดที่ อนุญาต (มก./กก.)	เงื่อนไข	ปีที่รับค่า กำหนด
09.2.5	สัตว์น้ำและผลิตภัณฑ์สัตว์น้ำรมควัน ทำแห้ง หมักดอง หมักเกลือ	ปริมาณที่เหมาะสม	266,267	2559
09.3	สัตว์น้ำและผลิตภัณฑ์สัตว์น้ำที่ผ่าน กระบวนการกึ่งถนอมอาหาร	ปริมาณที่เหมาะสม		2559
09.4	สัตว์น้ำและผลิตภัณฑ์สัตว์น้ำที่ผ่าน กระบวนการถนอมอาหาร หรือผ่านกรรมวิธี แคนนิ่ง	ปริมาณที่เหมาะสม		2559
10.2.3	ผลิตภัณฑ์ไข่ ผงหรือแห้ง	ปริมาณที่เหมาะสม		2559
10.3	ไข่ที่ผ่านกระบวนการถนอมอาหาร	ปริมาณที่เหมาะสม		2559
10.4	ขนมหวานที่มีไข่เป็นส่วนประกอบหลัก	ปริมาณที่เหมาะสม		2559
11.6	วัตถุให้ความหวานแทนน้ำตาล	ปริมาณที่เหมาะสม		2559
12.1.1	เกลือ	ปริมาณที่เหมาะสม		2559
12.1.2	สารที่ใช้แทนเกลือ	ปริมาณที่เหมาะสม		2559
12.2.1	สมุนไพรและเครื่องเทศ (เฉพาะเครื่องเทศ)	ปริมาณที่เหมาะสม		2559
12.2.2	เครื่องปรุงรส	ปริมาณที่เหมาะสม		2559
12.3	น้ำส้มสายชูหมัก	ปริมาณที่เหมาะสม		2559
12.4	มันสตาร์ด	ปริมาณที่เหมาะสม		2559
12.5	ซूप	ปริมาณที่เหมาะสม		2559
12.6	ซอสและผลิตภัณฑ์ทำนองเดียวกัน	ปริมาณที่เหมาะสม		2559
12.7	สลัด และผลิตภัณฑ์ทาแซนวิช	ปริมาณที่เหมาะสม		2559
12.8	ยีสต์และผลิตภัณฑ์ทำนองเดียวกัน	ปริมาณที่เหมาะสม		2559
12.9	เครื่องปรุงรสจากถั่วเหลือง	ปริมาณที่เหมาะสม		2559
12.10	ผลิตภัณฑ์โปรตีนชนิดอื่นที่ไม่ใช่โปรตีนจาก ถั่วเหลือง	ปริมาณที่เหมาะสม		2559
13.2	อาหารเสริมสำหรับทารกและเด็กเล็ก	ปริมาณที่เหมาะสม		2559
13.3	อาหารทางการแพทย์	ปริมาณที่เหมาะสม		2559
13.4	อาหารสำหรับผู้ที่ต้องการควบคุมน้ำหนัก	ปริมาณที่เหมาะสม		2559
13.5	อาหารมีวัตถุประสงค์เฉพาะทางด้าน โภชนาการ	ปริมาณที่เหมาะสม		2559
13.6	ผลิตภัณฑ์เสริมอาหาร	ปริมาณที่เหมาะสม		2559
14.1.4	เครื่องดื่มแต่งกลิ่นรส	ปริมาณที่เหมาะสม		2559
14.1.5	กาแฟ เครื่องดื่มแทนกาแฟ ชา เครื่องดื่ม สมุนไพร และเครื่องดื่มจากธัญชาติชนิดต่างๆ ไม่รวมโกโก้	ปริมาณที่เหมาะสม	160	2559
14.2.1	เบียร์และเครื่องดื่มมอลต์	ปริมาณที่เหมาะสม		2559
14.2.2	ไซเดอร์และเพอร์รี่	ปริมาณที่เหมาะสม		2559
14.2.4	ไวน์อื่นที่ไม่ใช่ไวน์องุ่น	ปริมาณที่เหมาะสม		2559
14.2.5	สุราและไวน์ที่ทำจากน้ำผึ้ง	ปริมาณที่เหมาะสม		2559
14.2.6	สุรากลั่นที่มีแรงแอลกอฮอล์เกิน 15 ดีกรี	ปริมาณที่เหมาะสม		2559

CALCIUM CARBONATE (แคลเซียมคาร์บอเนต)

รหัสของ หมวดอาหาร	หมวดอาหาร	ปริมาณสูงสุดที่ อนุญาต (มก./กก.)	เงื่อนไข	ปีที่รับค่า กำหนด
14.2.7	เครื่องดื่มน้ำแอลกอฮอล์ที่แต่งกลิ่นรส	ปริมาณที่เหมาะสม		2559
15.0	ขนมขบเคี้ยว	ปริมาณที่เหมาะสม		2559
16.0	อาหารเตรียมสำเร็จ	ปริมาณที่เหมาะสม		2559

CALCIUM CHLORIDE (แคลเซียมคลอไรด์)

INS: 509

ชื่ออื่น: -

หน้าที่: สารทำให้แน่น, สารทำให้คงตัว, สารให้ความข้นเหนียว

รหัสของ หมวดอาหาร	หมวดอาหาร	ปริมาณสูงสุดที่ อนุญาต (มก./กก.)	เงื่อนไข	ปีที่รับค่า กำหนด
01.1.4	เครื่องดื่มนมที่มีนมเป็นส่วนประกอบหลัก	ปริมาณที่เหมาะสม		2559
01.3	นมข้น และผลิตภัณฑ์ที่ใช้เติมในเครื่องดื่มนม (ไม่ปรุงแต่ง)	ปริมาณที่เหมาะสม		2559
01.4.1	ครีมพาสเจอร์ไรซ์ (ไม่ปรุงแต่ง)	ปริมาณที่เหมาะสม	236	2559
01.4.2	ครีมสเตอริไลซ์ ครีมยูเอชที วิปปิ้งครีม วิปครีม และครีมพว่องมันเนย (ไม่ปรุงแต่ง)	ปริมาณที่เหมาะสม		2559
01.4.3	คลอตเตดครีม (ไม่ปรุงแต่ง)	ปริมาณที่เหมาะสม		2559
01.4.4	ผลิตภัณฑ์เลียนแบบครีม	ปริมาณที่เหมาะสม		2559
01.5	นมผง ครีมผง ผลิตภัณฑ์เลียนแบบนมผง และผลิตภัณฑ์เลียนแบบครีมผง (ไม่ปรุงแต่ง)	ปริมาณที่เหมาะสม		2559
01.6.1	เนยแข็งไม่ป่ม	ปริมาณที่เหมาะสม		2559
01.6.2	เนยแข็งป่ม	ปริมาณที่เหมาะสม		2559
01.6.4	โพรเชสชีส	ปริมาณที่เหมาะสม		2559
01.6.5	ผลิตภัณฑ์เลียนแบบเนยแข็ง	ปริมาณที่เหมาะสม		2559
01.7	ขนมหวานที่มีนมเป็นส่วนประกอบหลัก	ปริมาณที่เหมาะสม		2559
01.8.1	เวย์และผลิตภัณฑ์เวย์ ชนิดเหลว	ปริมาณที่เหมาะสม		2559
01.8.2	เวย์และผลิตภัณฑ์เวย์ ชนิดแห้ง	ปริมาณที่เหมาะสม		2559
02.2.2	ผลิตภัณฑ์อิมัลชันประเภทน้ำในน้ำมันสำหรับใช้ทาหรือป้าย	ปริมาณที่เหมาะสม		2559
02.3	ผลิตภัณฑ์อิมัลชันประเภทน้ำมันในน้ำ	ปริมาณที่เหมาะสม		2559
02.4	ขนมหวานที่มีไขมันเป็นส่วนประกอบหลัก	ปริมาณที่เหมาะสม		2559
03.0	ไอศกรีมหวานเย็น	ปริมาณที่เหมาะสม		2559
04.1.2	ผลไม้แปรรูป	ปริมาณที่เหมาะสม		2559
04.2.2.1	ผัก สำหรับหั่นและนึ่ง และเมล็ด แช่เยือกแข็ง	ปริมาณที่เหมาะสม	29,323,324	2559
04.2.2.2	ผัก สำหรับหั่นและนึ่ง และเมล็ด ที่แห้ง	ปริมาณที่เหมาะสม		2559
04.2.2.3	ผัก สำหรับหั่นและนึ่ง ในน้ำส้มสายชู น้ำมัน น้ำเกลือ หรือซอสถั่วเหลือง	ปริมาณที่เหมาะสม		2559
04.2.2.4	ผัก สำหรับหั่นและนึ่ง ที่ผ่านกรรมวิธีแช่แข็ง	ปริมาณที่เหมาะสม		2559
04.2.2.5	ผัก สำหรับหั่นและนึ่ง ที่บดละเอียด และสำหรับใช้ทาหรือป้าย	ปริมาณที่เหมาะสม		2559

CALCIUM CHLORIDE (แคลเซียมคลอไรด์)

รหัสของ หมวดอาหาร	หมวดอาหาร	ปริมาณสูงสุดที่ อนุญาต (มก./กก.)	เงื่อนไข	ปีที่รับค่า กำหนด
04.2.2.6	ผัก สำหรับย้ายทะเล น้ทและเมล็ด ที่บดและ เพื่อใช้ประกอบอาหาร	ปริมาณที่เหมาะสม		2559
04.2.2.7	ผัก สำหรับย้ายทะเล ดอก	ปริมาณที่เหมาะสม		2559
04.2.2.8	ผัก สำหรับย้ายทะเล ปรงสุกหรือทอด	ปริมาณที่เหมาะสม		2559
05.0	ลูกกวาด ลูกอม ซ็อกโกแลต	ปริมาณที่เหมาะสม		2559
06.3	ผลิตภัณฑ์ธัญชาติสำหรับอาหารเช้า	ปริมาณที่เหมาะสม		2559
06.4.3	พาสตา ก๋วยเตี๋ยว และผลิตภัณฑ์ทำนอง เดียวกัน ชนิดกึ่งสำเร็จรูป	ปริมาณที่เหมาะสม		2559
06.5	ขนมหวานที่มีธัญชาติและสตาร์ชเป็น ส่วนประกอบหลัก	ปริมาณที่เหมาะสม		2559
06.6	แป้งใช้ชุปอาหารเพื่อทอด	ปริมาณที่เหมาะสม		2559
06.7	ผลิตภัณฑ์จากข้าวสุกหรือข้าวแปรรูป	ปริมาณที่เหมาะสม		2559
06.8	ผลิตภัณฑ์จากถั่วเหลือง	ปริมาณที่เหมาะสม		2559
07.0	ผลิตภัณฑ์ขนมอบ	ปริมาณที่เหมาะสม		2559
08.1.1	เนื้อสัตว์สด ทั้งตัวหรือตัดแต่ง	ปริมาณที่เหมาะสม	16,326	2559
08.2	ผลิตภัณฑ์เนื้อสัตว์ทั้งชิ้นหรือตัดแต่ง และผ่านกรรมวิธี	ปริมาณที่เหมาะสม		2559
08.3	ผลิตภัณฑ์เนื้อสัตว์บดและผ่านกรรมวิธี	ปริมาณที่เหมาะสม		2559
08.4	ไส้สำหรับบรรจุไส้กรอก	ปริมาณที่เหมาะสม		2559
09.2.2	สัตว์น้ำและผลิตภัณฑ์สัตว์น้ำ ชุบแป้ง แช่เยือกแข็ง	ปริมาณที่เหมาะสม	41	2559
09.2.3	สัตว์น้ำและผลิตภัณฑ์สัตว์น้ำ บด แช่เยือกแข็ง	ปริมาณที่เหมาะสม		2559
09.2.4.1	ปลาและผลิตภัณฑ์ปลา ปรงสุก	ปริมาณที่เหมาะสม	241	2559
09.2.4.3	สัตว์น้ำและผลิตภัณฑ์สัตว์น้ำ ทอด อบ ปิ้ง ย่าง	ปริมาณที่เหมาะสม	41	2559
09.2.5	สัตว์น้ำและผลิตภัณฑ์สัตว์น้ำรมควัน ทำแห้ง หมักดอง หมักเกลือ	ปริมาณที่เหมาะสม	300	2559
09.3	สัตว์น้ำและผลิตภัณฑ์สัตว์น้ำที่ผ่าน กระบวนการกึ่งถนอมอาหาร	ปริมาณที่เหมาะสม		2559
09.4	สัตว์น้ำและผลิตภัณฑ์สัตว์น้ำที่ผ่าน กระบวนการถนอมอาหาร หรือผ่านกรรมวิธี แคนนิ่ง	ปริมาณที่เหมาะสม		2559
10.2.3	ผลิตภัณฑ์ไข่ ผงหรือแห้ง	ปริมาณที่เหมาะสม		2559
10.3	ไข่ที่ผ่านกระบวนการถนอมอาหาร	ปริมาณที่เหมาะสม		2559
10.4	ขนมหวานที่มีไข่เป็นส่วนประกอบหลัก	ปริมาณที่เหมาะสม		2559
11.6	วัตถุให้ความหวานแทนน้ำตาล	ปริมาณที่เหมาะสม		2559
12.1.2	สารที่ใช้แทนเกลือ	ปริมาณที่เหมาะสม	58	2559
12.2.1	สมุนไพรและเครื่องเทศ (เฉพาะเครื่องเทศ)	ปริมาณที่เหมาะสม		2559
12.2.2	เครื่องปรุงรส	ปริมาณที่เหมาะสม		2559
12.3	น้ำส้มสายชูหมัก	ปริมาณที่เหมาะสม		2559

CALCIUM CHLORIDE (แคลเซียมคลอไรด์)

รหัสของ หมวดอาหาร	หมวดอาหาร	ปริมาณสูงสุดที่ อนุญาต (มก./กก.)	เงื่อนไข	ปีที่รับค่า กำหนด
12.4	มัสดาร์ต	ปริมาณที่เหมาะสม		2559
12.5	ซูป	ปริมาณที่เหมาะสม		2559
12.6	ซอสและผลิตภัณฑ์ทำนองเดียวกัน	ปริมาณที่เหมาะสม		2559
12.7	สลัด และผลิตภัณฑ์ทาแซนวิช	ปริมาณที่เหมาะสม		2559
12.8	ยีสต์และผลิตภัณฑ์ทำนองเดียวกัน	ปริมาณที่เหมาะสม		2559
12.9	เครื่องปรุงรสจากถั่วเหลือง	ปริมาณที่เหมาะสม		2559
12.10	ผลิตภัณฑ์โปรตีนชนิดอื่นที่ไม่ใช่โปรตีนจากถั่วเหลือง	ปริมาณที่เหมาะสม		2559
13.3	อาหารทางการแพทย์	ปริมาณที่เหมาะสม		2559
13.4	อาหารสำหรับผู้ที่ต้องการควบคุมน้ำหนัก	ปริมาณที่เหมาะสม		2559
13.5	อาหารมีวัตถุประสงค์เฉพาะทางด้านโภชนาการ	ปริมาณที่เหมาะสม		2559
13.6	ผลิตภัณฑ์เสริมอาหาร	ปริมาณที่เหมาะสม		2559
14.1.4	เครื่องดื่มแต่งกลิ่นรส	ปริมาณที่เหมาะสม		2559
14.1.5	กาแฟ เครื่องดื่มแทนกาแฟ ชา เครื่องดื่มสมุนไพร และเครื่องดื่มจากธัญชาติชนิดต่างๆ ไม่รวมโกโก้	ปริมาณที่เหมาะสม	160	2559
14.2.1	เบียร์และเครื่องดื่มมอลต์	ปริมาณที่เหมาะสม		2559
14.2.2	ไซเดอร์และเพอร์รี่	ปริมาณที่เหมาะสม		2559
14.2.4	ไวน์อื่นที่ไม่ใช่ไวน์องุ่น	ปริมาณที่เหมาะสม		2559
14.2.5	สุราและไวน์ที่ทำจากน้ำผึ้ง	ปริมาณที่เหมาะสม		2559
14.2.6	สุรากลั่นที่มีแรงแอลกอฮอล์เกิน 15 ดีกรี	ปริมาณที่เหมาะสม		2559
14.2.7	เครื่องดื่มแอลกอฮอล์ที่แต่งกลิ่นรส	ปริมาณที่เหมาะสม		2559
15.0	ขนมขบเคี้ยว	ปริมาณที่เหมาะสม		2559
16.0	อาหารเตรียมสำเร็จ	ปริมาณที่เหมาะสม		2559

CALCIUM DI-L-GLUTAMATE (แคลเซียมได-แอล-กลูตาเมต)

INS: 623 ชื่ออื่น: Calcium glutamate; Monocalcium di-L-glutamate หน้าที: สารเพิ่มรสชาติ

รหัสของ หมวดอาหาร	หมวดอาหาร	ปริมาณสูงสุดที่ อนุญาต (มก./กก.)	เงื่อนไข	ปีที่รับค่า กำหนด
01.1.4	เครื่องดื่มที่มีนมเป็นส่วนประกอบหลัก	ปริมาณที่เหมาะสม		2559
01.3	นมข้น และผลิตภัณฑ์ที่ใช้เติมในเครื่องดื่ม (ไม่ปรุงแต่ง)	ปริมาณที่เหมาะสม		2559
01.4.3	คลอตเตดครีม (ไม่ปรุงแต่ง)	ปริมาณที่เหมาะสม		2559
01.4.4	ผลิตภัณฑ์เลียนแบบครีม	ปริมาณที่เหมาะสม		2559
01.5	นมผง ครีมผง ผลิตภัณฑ์เลียนแบบนมผง และผลิตภัณฑ์เลียนแบบครีมผง (ไม่ปรุงแต่ง)	ปริมาณที่เหมาะสม		2559
01.6.1	เนยแข็งไม่ป่ม	ปริมาณที่เหมาะสม		2559

CALCIUM DI-L-GLUTAMATE (แคลเซียมไโด-แอล-กลูตาเมต)

รหัสของ หมวดอาหาร	หมวดอาหาร	ปริมาณสูงสุดที่ อนุญาต (มก./กก.)	เงื่อนไข	ปีที่รับค่า กำหนด
01.6.2	เนยแข็งข่ม	ปริมาณที่เหมาะสม		2559
01.6.4	โพรเชสชีส	ปริมาณที่เหมาะสม		2559
01.6.5	ผลิตภัณฑ์เลียนแบบเนยแข็ง	ปริมาณที่เหมาะสม		2559
01.7	ขนมหวานที่มีนมเป็นส่วนประกอบหลัก	ปริมาณที่เหมาะสม		2559
01.8.1	เวย์และผลิตภัณฑ์เวย์ ชนิดเหลว	ปริมาณที่เหมาะสม		2559
02.2.2	ผลิตภัณฑ์อิมัลชันประเภทน้ำในน้ำมันสำหรับ ใช้ทาหรือป้าย	ปริมาณที่เหมาะสม		2559
02.3	ผลิตภัณฑ์อิมัลชันประเภทน้ำมันในน้ำ	ปริมาณที่เหมาะสม		2559
02.4	ขนมหวานที่มีไขมันเป็นส่วนประกอบหลัก	ปริมาณที่เหมาะสม		2559
03.0	ไอศกรีมหวานเย็น	ปริมาณที่เหมาะสม		2559
04.1.2	ผลไม้แปรรูป	ปริมาณที่เหมาะสม		2559
04.2.2.2	ผัก สำหรับายทะเล นัทและเมล็ด ที่แห้ง	ปริมาณที่เหมาะสม		2559
04.2.2.3	ผัก สำหรับายทะเล ในน้ำส้มสายชู น้ำมัน น้ำเกลือ หรือซอสถั่วเหลือง	ปริมาณที่เหมาะสม		2559
04.2.2.4	ผัก สำหรับายทะเล ที่ผ่านกรรมวิธีคanning	ปริมาณที่เหมาะสม		2559
04.2.2.5	ผัก สำหรับายทะเล นัทและเมล็ด ที่บดละเอียด และสำหรับใช้ทาหรือป้าย	ปริมาณที่เหมาะสม		2559
04.2.2.6	ผัก สำหรับายทะเล นัทและเมล็ด ที่บดและ เพื่อใช้ประกอบอาหาร	ปริมาณที่เหมาะสม		2559
04.2.2.8	ผัก สำหรับายทะเล ปรงสุกหรือทอด	ปริมาณที่เหมาะสม		2559
05.0	ลูกกวาด ลูกอม ซ็อกโกแลต	ปริมาณที่เหมาะสม		2559
06.3	ผลิตภัณฑ์ธัญชาติสำหรับอาหารเช้า	ปริมาณที่เหมาะสม		2559
06.4.3	พาสตา ก๋วยเตี๋ยว และผลิตภัณฑ์ทำนอง เดียวกัน ชนิดกึ่งสำเร็จรูป	ปริมาณที่เหมาะสม		2559
06.5	ขนมหวานที่มีธัญชาติและสตาร์ชเป็น ส่วนประกอบหลัก	ปริมาณที่เหมาะสม		2559
06.6	แป้งใช้ชุปอาหารเพื่อทอด	ปริมาณที่เหมาะสม		2559
06.7	ผลิตภัณฑ์จากข้าวสุกหรือข้าวแปรรูป	ปริมาณที่เหมาะสม		2559
06.8	ผลิตภัณฑ์จากถั่วเหลือง	ปริมาณที่เหมาะสม		2559
07.0	ผลิตภัณฑ์ขนมอบ	ปริมาณที่เหมาะสม		2559
08.2	ผลิตภัณฑ์เนื้อสัตว์ทั้งชิ้นหรือตัดแต่ง และผ่านกรรมวิธี	ปริมาณที่เหมาะสม		2559
08.3	ผลิตภัณฑ์เนื้อสัตว์บดและผ่านกรรมวิธี	ปริมาณที่เหมาะสม		2559
08.4	ไส้สำหรับบรรจุไส้กรอก	ปริมาณที่เหมาะสม		2559
09.3	สัตว์น้ำและผลิตภัณฑ์สัตว์น้ำที่ผ่าน กระบวนการกึ่งถนอมอาหาร	ปริมาณที่เหมาะสม		2559
09.4	สัตว์น้ำและผลิตภัณฑ์สัตว์น้ำที่ผ่าน กระบวนการถนอมอาหาร หรือผ่านกรรมวิธี คanning	ปริมาณที่เหมาะสม		2559

CALCIUM DI-L-GLUTAMATE (แคลเซียมไอดี-แอล-กลูตาเมต)

รหัสของ หมวดอาหาร	หมวดอาหาร	ปริมาณสูงสุดที่ อนุญาต (มก./กก.)	เงื่อนไข	ปีที่รับค่า กำหนด
10.2.3	ผลิตภัณฑ์ไข่ ผงหรือแห้ง	ปริมาณที่เหมาะสม		2559
10.3	ไข่ที่ผ่านกระบวนการถนอมอาหาร	ปริมาณที่เหมาะสม		2559
10.4	ขนมหวานที่มีไข่เป็นส่วนประกอบหลัก	ปริมาณที่เหมาะสม		2559
11.6	วัตถุให้ความหวานแทนน้ำตาล	ปริมาณที่เหมาะสม		2559
12.1.2	สารที่ใช้แทนเกลือ	ปริมาณที่เหมาะสม		2559
12.2.1	สมุนไพรรและเครื่องเทศ (เฉพาะเครื่องเทศ)	ปริมาณที่เหมาะสม		2559
12.2.2	เครื่องปรุงรส	100000		2559
12.3	น้ำส้มสายชูหมัก	ปริมาณที่เหมาะสม		2559
12.4	มัสตาร์ด	ปริมาณที่เหมาะสม		2559
12.5	ซूप	ปริมาณที่เหมาะสม		2559
12.6	ซอสและผลิตภัณฑ์ทำนองเดียวกัน	100000		2559
12.7	สลัด และผลิตภัณฑ์ทาแซนวิช	ปริมาณที่เหมาะสม		2559
12.8	ยีสต์และผลิตภัณฑ์ทำนองเดียวกัน	ปริมาณที่เหมาะสม		2559
12.9	เครื่องปรุงรสจากถั่วเหลือง	ปริมาณที่เหมาะสม		2559
12.10	ผลิตภัณฑ์โปรตีนชนิดอื่นที่ไม่ใช่โปรตีนจากถั่วเหลือง	ปริมาณที่เหมาะสม		2559
13.3	อาหารทางการแพทย์	ปริมาณที่เหมาะสม		2559
13.4	อาหารสำหรับผู้ที่ต้องการควบคุมน้ำหนัก	ปริมาณที่เหมาะสม		2559
13.5	อาหารมีวัตถุประสงค์เฉพาะทางด้านโภชนาการ	ปริมาณที่เหมาะสม		2559
13.6	ผลิตภัณฑ์เสริมอาหาร	ปริมาณที่เหมาะสม		2559
14.1.4	เครื่องดื่มแต่งกลิ่นรส	ปริมาณที่เหมาะสม		2559
14.2.1	เบียร์และเครื่องดื่มอลด์	ปริมาณที่เหมาะสม		2559
14.2.2	ไซเดอร์และเพอร์รี่	ปริมาณที่เหมาะสม		2559
14.2.4	ไวน์อื่นที่ไม่ใช่ไวน์องุ่น	ปริมาณที่เหมาะสม		2559
14.2.5	สุราและไวน์ที่ทำจากน้ำผึ้ง	ปริมาณที่เหมาะสม		2559
14.2.6	สุรากลั่นที่มีแรงแอลกอฮอล์เกิน 15 ดีกรี	ปริมาณที่เหมาะสม		2559
14.2.7	เครื่องดื่มแอลกอฮอล์ที่แต่งกลิ่นรส	ปริมาณที่เหมาะสม		2559
15.0	ขนมขบเคี้ยว	ปริมาณที่เหมาะสม		2559
16.0	อาหารเตรียมสำเร็จ	ปริมาณที่เหมาะสม		2559

CALCIUM GLUCONATE (แคลเซียมกลูโคเนต)

INS: 578 ชื่ออื่น: Calcium di-D-gluconate monohydrate

หน้าที่: สารควบคุมความเป็นกรด, สารทำให้แน่น, สารช่วยจับอนุภาคโลหะ

รหัสของ หมวดอาหาร	หมวดอาหาร	ปริมาณสูงสุดที่ อนุญาต (มก./กก.)	เงื่อนไข	ปีที่รับค่า กำหนด
01.1.4	เครื่องดื่มที่มีนมเป็นส่วนประกอบหลัก	ปริมาณที่เหมาะสม		2559
01.3	นมข้น และผลิตภัณฑ์ที่ใช้เติมในเครื่องดื่ม (ไม่ปรุงแต่ง)	ปริมาณที่เหมาะสม		2559

CALCIUM GLUCONATE (แคลเซียมกลูโคเนต)

รหัสของ หมวดอาหาร	หมวดอาหาร	ปริมาณสูงสุดที่ อนุญาต (มก./กก.)	เงื่อนไข	ปีที่รับค่า กำหนด
01.4.3	คลอตเตตครีม (ไม่ปรุงแต่ง)	ปริมาณที่เหมาะสม		2559
01.4.4	ผลิตภัณฑ์เลียนแบบครีม	ปริมาณที่เหมาะสม		2559
01.5	นมผง ครีมผง ผลิตภัณฑ์เลียนแบบนมผง และผลิตภัณฑ์เลียนแบบครีมผง (ไม่ปรุงแต่ง)	ปริมาณที่เหมาะสม		2559
01.6.1	เนยแข็งไม่ป่ม	ปริมาณที่เหมาะสม		2559
01.6.2	เนยแข็งป่ม	ปริมาณที่เหมาะสม		2559
01.6.4	โพรเซสชีส	ปริมาณที่เหมาะสม		2559
01.6.5	ผลิตภัณฑ์เลียนแบบเนยแข็ง	ปริมาณที่เหมาะสม		2559
01.7	ขนมหวานที่มีนมเป็นส่วนประกอบหลัก	ปริมาณที่เหมาะสม		2559
01.8.1	เวย์และผลิตภัณฑ์เวย์ ชนิดเหลว	ปริมาณที่เหมาะสม		2559
02.2.2	ผลิตภัณฑ์อิมัลชันประเภทน้ำในน้ำมันสำหรับ ใช้ทาหรือป้าย	ปริมาณที่เหมาะสม		2559
02.3	ผลิตภัณฑ์อิมัลชันประเภทน้ำมันในน้ำ	ปริมาณที่เหมาะสม		2559
02.4	ขนมหวานที่มีไขมันเป็นส่วนประกอบหลัก	ปริมาณที่เหมาะสม		2559
03.0	ไอศกรีมหวานเย็น	ปริมาณที่เหมาะสม		2559
04.1.2	ผลไม้แปรรูป	ปริมาณที่เหมาะสม		2559
04.2.2.2	ผัก สำหรับายทะเล นัทและเมล็ด ที่แห้ง	ปริมาณที่เหมาะสม		2559
04.2.2.3	ผัก สำหรับายทะเล ในน้ำส้มสายชู น้ำมัน น้ำเกลือ หรือซอสถั่วเหลือง	ปริมาณที่เหมาะสม		2559
04.2.2.4	ผัก สำหรับายทะเล ที่ผ่านกรรมวิธีคanning	ปริมาณที่เหมาะสม		2559
04.2.2.5	ผัก สำหรับายทะเล นัทและเมล็ด ที่บดละเอียด และสำหรับใช้ทาหรือป้าย	ปริมาณที่เหมาะสม		2559
04.2.2.6	ผัก สำหรับายทะเล นัทและเมล็ด ที่บดและ เพื่อใช้ประกอบอาหาร	ปริมาณที่เหมาะสม		2559
04.2.2.8	ผัก สำหรับายทะเล ปรุงสุกหรือทอด	ปริมาณที่เหมาะสม		2559
05.0	ลูกกวาด ลูกอม ซ็อกโกแลต	ปริมาณที่เหมาะสม		2559
06.3	ผลิตภัณฑ์ธัญชาติสำหรับอาหารเช้า	ปริมาณที่เหมาะสม		2559
06.4.3	พาสตา ก๋วยเตี๋ยว และผลิตภัณฑ์ทำนอง เดียวกัน ชนิดกึ่งสำเร็จรูป	ปริมาณที่เหมาะสม		2559
06.5	ขนมหวานที่มีธัญชาติและสตาร์ชเป็น ส่วนประกอบหลัก	ปริมาณที่เหมาะสม		2559
06.6	แป้งใช้ซูอาหารเพื่อทอด	ปริมาณที่เหมาะสม		2559
06.7	ผลิตภัณฑ์จากข้าวสุกหรือข้าวแปรรูป	ปริมาณที่เหมาะสม		2559
06.8	ผลิตภัณฑ์จากถั่วเหลือง	ปริมาณที่เหมาะสม		2559
07.0	ผลิตภัณฑ์ขนมอบ	ปริมาณที่เหมาะสม		2559
08.2	ผลิตภัณฑ์เนื้อสัตว์ทั้งชิ้นหรือตัดแต่ง และผ่านกรรมวิธี	ปริมาณที่เหมาะสม		2559
08.3	ผลิตภัณฑ์เนื้อสัตว์บดและผ่านกรรมวิธี	ปริมาณที่เหมาะสม		2559
08.4	ไส้สำหรับบรรจุไส้กรอก	ปริมาณที่เหมาะสม		2559

CALCIUM GLUCONATE (แคลเซียมกลูโคเนต)

รหัสของ หมวดอาหาร	หมวดอาหาร	ปริมาณสูงสุดที่ อนุญาต (มก./กก.)	เงื่อนไข	ปีที่รับค่า กำหนด
09.3	สัตว์น้ำและผลิตภัณฑ์สัตว์น้ำที่ผ่าน กระบวนการกึ่งถนอมอาหาร	ปริมาณที่เหมาะสม		2559
09.4	สัตว์น้ำและผลิตภัณฑ์สัตว์น้ำที่ผ่าน กระบวนการถนอมอาหาร หรือผ่านกรรมวิธี แช่แข็ง	ปริมาณที่เหมาะสม		2559
10.2.3	ผลิตภัณฑ์ไข่ ผงหรือแห้ง	ปริมาณที่เหมาะสม		2559
10.3	ไข่ที่ผ่านกระบวนการถนอมอาหาร	ปริมาณที่เหมาะสม		2559
10.4	ขนมหวานที่มีไข่เป็นส่วนประกอบหลัก	ปริมาณที่เหมาะสม		2559
11.6	วัตถุที่ให้ความหวานแทนน้ำตาล	ปริมาณที่เหมาะสม		2559
12.2.1	สมุนไพรรและเครื่องเทศ (เฉพาะเครื่องเทศ)	ปริมาณที่เหมาะสม		2559
12.2.2	เครื่องปรุงรส	ปริมาณที่เหมาะสม		2559
12.3	น้ำส้มสายชูหมัก	ปริมาณที่เหมาะสม		2559
12.4	มันสตาร์ท	ปริมาณที่เหมาะสม		2559
12.5	ซूप	ปริมาณที่เหมาะสม		2559
12.6	ซอสและผลิตภัณฑ์ทำนองเดียวกัน	ปริมาณที่เหมาะสม		2559
12.7	สลัด และผลิตภัณฑ์ทาแซนวิช	ปริมาณที่เหมาะสม		2559
12.8	ยีสต์และผลิตภัณฑ์ทำนองเดียวกัน	ปริมาณที่เหมาะสม		2559
12.9	เครื่องปรุงรสจากถั่วเหลือง	ปริมาณที่เหมาะสม		2559
12.10	ผลิตภัณฑ์โปรตีนชนิดอื่นที่ไม่ใช่โปรตีนจาก ถั่วเหลือง	ปริมาณที่เหมาะสม		2559
13.3	อาหารทางการแพทย์	ปริมาณที่เหมาะสม		2559
13.4	อาหารสำหรับผู้ที่ต้องการควบคุมน้ำหนัก	ปริมาณที่เหมาะสม		2559
13.5	อาหารมีวัตถุประสงค์เฉพาะทางด้าน โภชนาการ	ปริมาณที่เหมาะสม		2559
13.6	ผลิตภัณฑ์เสริมอาหาร	ปริมาณที่เหมาะสม		2559
14.1.4	เครื่องดื่มแต่งกลิ่นรส	ปริมาณที่เหมาะสม		2559
14.2.1	เบียร์และเครื่องดื่มอลด์	ปริมาณที่เหมาะสม		2559
14.2.2	ไซเดอร์และเพอร์รี่	ปริมาณที่เหมาะสม		2559
14.2.4	ไวน์อื่นที่ไม่ใช่ไวน์องุ่น	ปริมาณที่เหมาะสม		2559
14.2.5	สุราและไวน์ที่ทำจากน้ำผึ้ง	ปริมาณที่เหมาะสม		2559
14.2.6	สุรากลั่นที่มีแรงแอลกอฮอล์เกิน 15 ดีกรี	ปริมาณที่เหมาะสม		2559
14.2.7	เครื่องดื่มแอลกอฮอล์ที่แต่งกลิ่นรส	ปริมาณที่เหมาะสม		2559
15.0	ขนมขบเคี้ยว	ปริมาณที่เหมาะสม		2559
16.0	อาหารเตรียมสำเร็จ	ปริมาณที่เหมาะสม		2559

CALCIUM HYDROXIDE (แคลเซียมไฮดรอกไซด์)

INS: 526

ชื่ออื่น: Slaked lime

หน้าที่: สารควบคุมความเป็นกรด, สารทำให้แน่น

รหัสของ หมวดอาหาร	หมวดอาหาร	ปริมาณสูงสุดที่ อนุญาต (มก./กก.)	เงื่อนไข	ปีที่รับค่า กำหนด
01.1.4	เครื่องดื่มนมเป็นส่วนประกอบหลัก	ปริมาณที่เหมาะสม		2559
01.2.1.2	นมหมักที่ผ่านกรรมวิธีฆ่าเชื้อด้วยความร้อน หลังการหมัก (ไม่ปรุงแต่ง)	ปริมาณที่เหมาะสม		2559
01.3	นมข้น และผลิตภัณฑ์ที่ใช้เติมในเครื่องดื่ม (ไม่ปรุงแต่ง)	ปริมาณที่เหมาะสม		2559
01.4.3	คลอเตตครีม (ไม่ปรุงแต่ง)	ปริมาณที่เหมาะสม		2559
01.4.4	ผลิตภัณฑ์เลียนแบบครีม	ปริมาณที่เหมาะสม		2559
01.5	นมผง ครีมผง ผลิตภัณฑ์เลียนแบบนมผง และผลิตภัณฑ์เลียนแบบครีมผง (ไม่ปรุงแต่ง)	ปริมาณที่เหมาะสม		2559
01.6.1	เนยแข็งไม่ป่ม	ปริมาณที่เหมาะสม		2559
01.6.2	เนยแข็งป่ม	ปริมาณที่เหมาะสม		2559
01.6.4	โพรเซสชีส	ปริมาณที่เหมาะสม		2559
01.6.5	ผลิตภัณฑ์เลียนแบบเนยแข็ง	ปริมาณที่เหมาะสม		2559
01.7	ขนมหวานที่มีนมเป็นส่วนประกอบหลัก	ปริมาณที่เหมาะสม		2559
01.8.1	เวย์และผลิตภัณฑ์เวย์ ชนิดเหลว	ปริมาณที่เหมาะสม		2559
01.8.2	เวย์และผลิตภัณฑ์เวย์ ชนิดแห้ง	ปริมาณที่เหมาะสม		2559
02.2.1	เนย	ปริมาณที่เหมาะสม		2559
02.2.2	ผลิตภัณฑ์อิมัลชันประเภทน้ำในน้ำมันสำหรับ ใช้ทาหรือป้าย	ปริมาณที่เหมาะสม		2559
02.3	ผลิตภัณฑ์อิมัลชันประเภทน้ำมันในน้ำ	ปริมาณที่เหมาะสม		2559
02.4	ขนมหวานที่มีไขมันเป็นส่วนประกอบหลัก	ปริมาณที่เหมาะสม		2559
03.0	ไอศกรีมหวานเย็น	ปริมาณที่เหมาะสม		2559
04.1.2	ผลไม้แปรรูป	ปริมาณที่เหมาะสม		2559
04.2.2.2	ผัก สำหรับายทะเล นัทและเมล็ด ที่แห้ง	ปริมาณที่เหมาะสม		2559
04.2.2.3	ผัก สำหรับายทะเล ในน้ำส้มสายชู น้ำมัน น้ำเกลือ หรือซอสถั่วเหลือง	ปริมาณที่เหมาะสม		2559
04.2.2.4	ผัก สำหรับายทะเล ที่ผ่านกรรมวิธีคั้น	ปริมาณที่เหมาะสม		2559
04.2.2.5	ผัก สำหรับายทะเล นัทและเมล็ด ที่บดละเอียด และสำหรับใช้ทาหรือป้าย	ปริมาณที่เหมาะสม		2559
04.2.2.6	ผัก สำหรับายทะเล นัทและเมล็ด ที่บดและ เพื่อใช้ประกอบอาหาร	ปริมาณที่เหมาะสม		2559
04.2.2.8	ผัก สำหรับายทะเล ปรุงสุกหรือทอด	ปริมาณที่เหมาะสม		2559
05.0	ลูกกวาด ลูกอม ซ็อกโกแลต	ปริมาณที่เหมาะสม		2559
06.3	ผลิตภัณฑ์ธัญชาติสำหรับอาหารเช้า	ปริมาณที่เหมาะสม		2559
06.4.3	พาสตา ก๋วยเตี๋ยว และผลิตภัณฑ์ทำนอง เดียวกัน ชนิดกึ่งสำเร็จรูป	ปริมาณที่เหมาะสม		2559
06.5	ขนมหวานที่มีธัญชาติและสตาร์ชเป็น ส่วนประกอบหลัก	ปริมาณที่เหมาะสม		2559

CALCIUM HYDROXIDE (แคลเซียมไฮดรอกไซด์)

รหัสของ หมวดอาหาร	หมวดอาหาร	ปริมาณสูงสุดที่ อนุญาต (มก./กก.)	เงื่อนไข	ปีที่รับค่า กำหนด
06.6	แป้งใช้ชุปอาหารเพื่อทอด	ปริมาณที่เหมาะสม		2559
06.7	ผลิตภัณฑ์จากข้าวสุกหรือข้าวแปรรูป	ปริมาณที่เหมาะสม		2559
06.8	ผลิตภัณฑ์จากถั่วเหลือง	ปริมาณที่เหมาะสม		2559
07.0	ผลิตภัณฑ์ขนมอบ	ปริมาณที่เหมาะสม		2559
08.2	ผลิตภัณฑ์เนื้อสัตว์ทั้งชิ้นหรือตัดแต่ง และผ่านกรรมวิธี	ปริมาณที่เหมาะสม		2559
08.3	ผลิตภัณฑ์เนื้อสัตว์บดและผ่านกรรมวิธี	ปริมาณที่เหมาะสม		2559
08.4	ไส้สำหรับบรรจุไส้กรอก	ปริมาณที่เหมาะสม		2559
09.3	สัตว์น้ำและผลิตภัณฑ์สัตว์น้ำที่ผ่าน กระบวนการกึ่งถนอมอาหาร	ปริมาณที่เหมาะสม		2559
09.4	สัตว์น้ำและผลิตภัณฑ์สัตว์น้ำที่ผ่าน กระบวนการถนอมอาหาร หรือผ่านกรรมวิธี แคนนิ่ง	ปริมาณที่เหมาะสม		2559
10.2.3	ผลิตภัณฑ์ไข่ ผงหรือแห้ง	ปริมาณที่เหมาะสม		2559
10.3	ไข่ที่ผ่านกระบวนการถนอมอาหาร	ปริมาณที่เหมาะสม		2559
10.4	ขนมหวานที่มีไข่เป็นส่วนประกอบหลัก	ปริมาณที่เหมาะสม		2559
11.6	วัตถุให้ความหวานแทนน้ำตาล	ปริมาณที่เหมาะสม		2559
12.2.1	สมุนไพรรและเครื่องเทศ (เฉพาะเครื่องเทศ)	ปริมาณที่เหมาะสม		2559
12.2.2	เครื่องปรุงรส	ปริมาณที่เหมาะสม		2559
12.3	น้ำส้มสายชูหมัก	ปริมาณที่เหมาะสม		2559
12.4	มัสดาร์ต	ปริมาณที่เหมาะสม		2559
12.5	ซูป	ปริมาณที่เหมาะสม		2559
12.6	ซอสและผลิตภัณฑ์ทำนองเดียวกัน	ปริมาณที่เหมาะสม		2559
12.7	สลัด และผลิตภัณฑ์ทาแซนวิช	ปริมาณที่เหมาะสม		2559
12.8	ยีสต์และผลิตภัณฑ์ทำนองเดียวกัน	ปริมาณที่เหมาะสม		2559
12.9	เครื่องปรุงรสจากถั่วเหลือง	ปริมาณที่เหมาะสม		2559
12.10	ผลิตภัณฑ์โปรตีนชนิดอื่นที่ไม่ใช่โปรตีนจาก ถั่วเหลือง	ปริมาณที่เหมาะสม		2559
13.1.1	นมดัดแปลงสำหรับทารกและอาหารทารก	2000	55,72	2559
13.1.2	นมดัดแปลงสูตรต่อเนื่องสำหรับทารกและ เด็กเล็กและอาหารสูตรต่อเนื่องสำหรับทารก และเด็กเล็ก	ปริมาณที่เหมาะสม	72	2559
13.1.3	อาหารทางการแพทย์ สำหรับทารก	2000	55,72	2559
13.2	อาหารเสริมสำหรับทารกและเด็กเล็ก	ปริมาณที่เหมาะสม	239	2559
13.3	อาหารทางการแพทย์	ปริมาณที่เหมาะสม		2559
13.4	อาหารสำหรับผู้ที่ต้องการควบคุมน้ำหนัก	ปริมาณที่เหมาะสม		2559
13.5	อาหารมีวัตถุประสงค์เฉพาะทางด้าน โภชนาการ	ปริมาณที่เหมาะสม		2559
13.6	ผลิตภัณฑ์เสริมอาหาร	ปริมาณที่เหมาะสม		2559

CALCIUM HYDROXIDE (แคลเซียมไฮดรอกไซด์)

รหัสของ หมวดอาหาร	หมวดอาหาร	ปริมาณสูงสุดที่ อนุญาต (มก./กก.)	เงื่อนไข	ปีที่รับค่า กำหนด
14.1.4	เครื่องดื่มแต่งกลิ่นรส	ปริมาณที่เหมาะสม		2559
14.2.1	เบียร์และเครื่องดื่มอลด์	ปริมาณที่เหมาะสม		2559
14.2.2	ไซเดอร์และเพอร์รี่	ปริมาณที่เหมาะสม		2559
14.2.4	ไวน์อื่นที่ไม่ใช่ไวน์องุ่น	ปริมาณที่เหมาะสม		2559
14.2.5	สุราและไวน์ที่ทำจากน้ำผึ้ง	ปริมาณที่เหมาะสม		2559
14.2.6	สุรากลั่นที่มีแรงแอลกอฮอล์เกิน 15 ดีกรี	ปริมาณที่เหมาะสม		2559
14.2.7	เครื่องดื่มแอลกอฮอล์ที่แต่งกลิ่นรส	ปริมาณที่เหมาะสม		2559
15.0	ขนมขบเคี้ยว	ปริมาณที่เหมาะสม		2559
16.0	อาหารเตรียมสำเร็จ	ปริมาณที่เหมาะสม		2559

CALCIUM LACTATE (แคลเซียมแล็กเตต)

INS: 327	ชื่ออื่น: Calcium dilactate; Calcium dilactate hydrate; 2-Hydroxypropanoic acid calcium salt	หน้าที่: สารควบคุมความเป็นกรด, เกลืออิมัลซิไฟเอ็งค์, สารทำให้แน่น, สารปรับปรุงคุณภาพแป้ง, สารให้ความข้นเหนียว
----------	--	---

รหัสของ หมวดอาหาร	หมวดอาหาร	ปริมาณสูงสุดที่ อนุญาต (มก./กก.)	เงื่อนไข	ปีที่รับค่า กำหนด
01.1.4	เครื่องดื่มที่มีนมเป็นส่วนประกอบหลัก	ปริมาณที่เหมาะสม		2559
01.2.1.2	นมหมักที่ผ่านกรรมวิธีฆ่าเชื้อด้วยความร้อนหลังการหมัก (ไม่ปรุงแต่ง)	ปริมาณที่เหมาะสม		2559
01.3	นมข้น และผลิตภัณฑ์ที่ใช้เติมในเครื่องดื่ม (ไม่ปรุงแต่ง)	ปริมาณที่เหมาะสม		2559
01.4.1	ครีมพาสเจอร์ไรซ์ (ไม่ปรุงแต่ง)	ปริมาณที่เหมาะสม		2559
01.4.2	ครีมสเตอริไลซ์ ครีมยูเอชที วิปปิ้งครีม วิปครีม และครีมพร้อมมันเนย (ไม่ปรุงแต่ง)	ปริมาณที่เหมาะสม		2559
01.4.3	คลอตเตดครีม (ไม่ปรุงแต่ง)	ปริมาณที่เหมาะสม		2559
01.4.4	ผลิตภัณฑ์เลียนแบบครีม	ปริมาณที่เหมาะสม		2559
01.5	นมผง ครีมผง ผลิตภัณฑ์เลียนแบบนมผง และผลิตภัณฑ์เลียนแบบครีมผง (ไม่ปรุงแต่ง)	ปริมาณที่เหมาะสม		2559
01.6.1	เนยแข็งไม่บ่ม	ปริมาณที่เหมาะสม		2559
01.6.2	เนยแข็งบ่ม	ปริมาณที่เหมาะสม		2559
01.6.4	โพรเซสชีส	ปริมาณที่เหมาะสม		2559
01.6.5	ผลิตภัณฑ์เลียนแบบเนยแข็ง	ปริมาณที่เหมาะสม		2559
01.7	ขนมหวานที่มีนมเป็นส่วนประกอบหลัก	ปริมาณที่เหมาะสม		2559
01.8.1	เวย์และผลิตภัณฑ์เวย์ ชนิดเหลว	ปริมาณที่เหมาะสม		2559
02.2.2	ผลิตภัณฑ์อิมัลชันประเภทน้ำในน้ำมันสำหรับใช้ทาหรือป้าย	ปริมาณที่เหมาะสม		2559
02.3	ผลิตภัณฑ์อิมัลชันประเภทน้ำมันในน้ำ	ปริมาณที่เหมาะสม		2559
02.4	ขนมหวานที่มีไขมันเป็นส่วนประกอบหลัก	ปริมาณที่เหมาะสม		2559

CALCIUM LACTATE (แคลเซียมแล็กเตต)

รหัสของ หมวดอาหาร	หมวดอาหาร	ปริมาณสูงสุดที่ อนุญาต (มก./กก.)	เงื่อนไข	ปีที่รับค่า กำหนด
03.0	ไอศกรีมหวานเย็น	ปริมาณที่เหมาะสม		2559
04.1.2	ผลไม้แปรรูป	ปริมาณที่เหมาะสม		2559
04.2.2.2	ผัก สำหรับย่อยทะเล นัทและเมล็ด ที่แห้ง	ปริมาณที่เหมาะสม		2559
04.2.2.3	ผัก สำหรับย่อยทะเล ในน้ำส้มสายชู น้ำมัน น้ำเกลือ หรือซอสถั่วเหลือง	ปริมาณที่เหมาะสม		2559
04.2.2.4	ผัก สำหรับย่อยทะเล ที่ผ่านกรรมวิธีคั้น	ปริมาณที่เหมาะสม		2559
04.2.2.5	ผัก สำหรับย่อยทะเล นัทและเมล็ด ที่บดละเอียด และสำหรับใช้ทาหรือป้าย	ปริมาณที่เหมาะสม		2559
04.2.2.6	ผัก สำหรับย่อยทะเล นัทและเมล็ด ที่บดและ เพื่อใช้ประกอบอาหาร	ปริมาณที่เหมาะสม		2559
04.2.2.7	ผัก สำหรับย่อยทะเล ดอก	10000	58	2559
04.2.2.8	ผัก สำหรับย่อยทะเล ปรงสุกหรือทอด	ปริมาณที่เหมาะสม		2559
05.0	ลูกกวาด ลูกอม ซ็อกโกแลต	ปริมาณที่เหมาะสม		2559
06.3	ผลิตภัณฑ์ธัญชาติสำหรับอาหารเช้า	ปริมาณที่เหมาะสม		2559
06.4.3	พาสตา ก๋วยเตี๋ยว และผลิตภัณฑ์ทำนอง เดียวกัน ชนิดกึ่งสำเร็จรูป	ปริมาณที่เหมาะสม		2559
06.5	ขนมหวานที่มีธัญชาติและสตาร์ชเป็น ส่วนประกอบหลัก	ปริมาณที่เหมาะสม		2559
06.6	แป้งใช้ชุปอาหารเพื่อทอด	ปริมาณที่เหมาะสม		2559
06.7	ผลิตภัณฑ์จากข้าวสุกหรือข้าวแปรรูป	ปริมาณที่เหมาะสม		2559
06.8	ผลิตภัณฑ์จากถั่วเหลือง	ปริมาณที่เหมาะสม		2559
07.0	ผลิตภัณฑ์ขนมอบ	ปริมาณที่เหมาะสม		2559
08.1.2	เนื้อสัตว์สด บด	ปริมาณที่เหมาะสม	281	2559
08.2	ผลิตภัณฑ์เนื้อสัตว์ทั้งชิ้นหรือตัดแต่ง และผ่านกรรมวิธี	ปริมาณที่เหมาะสม		2559
08.3	ผลิตภัณฑ์เนื้อสัตว์บดและผ่านกรรมวิธี	ปริมาณที่เหมาะสม		2559
08.4	ไส้สำหรับบรรจุไส้กรอก	ปริมาณที่เหมาะสม		2559
09.2.2	สัตว์น้ำและผลิตภัณฑ์สัตว์น้ำ ชุบแป้ง แซ่เยือกแข็ง	ปริมาณที่เหมาะสม	41	2559
09.2.3	สัตว์น้ำและผลิตภัณฑ์สัตว์น้ำ บด แช่เยือกแข็ง	ปริมาณที่เหมาะสม	16	2559
09.2.4	สัตว์น้ำและผลิตภัณฑ์สัตว์น้ำ ปรงสุกหรือทอด	ปริมาณที่เหมาะสม		2559
09.2.5	สัตว์น้ำและผลิตภัณฑ์สัตว์น้ำรมควัน ทำแห้ง หมักดอง หมักเกลือ	ปริมาณที่เหมาะสม	266,267	2559
09.3	สัตว์น้ำและผลิตภัณฑ์สัตว์น้ำที่ผ่าน กระบวนการกึ่งถนอมอาหาร	ปริมาณที่เหมาะสม		2559
09.4	สัตว์น้ำและผลิตภัณฑ์สัตว์น้ำที่ผ่าน กระบวนการถนอมอาหาร หรือผ่านกรรมวิธี คั้น	ปริมาณที่เหมาะสม		2559
10.2.3	ผลิตภัณฑ์ไข่ ผงหรือแห้ง	ปริมาณที่เหมาะสม		2559

CALCIUM LACTATE (แคลเซียมแล็กเตต)

รหัสของ หมวดอาหาร	หมวดอาหาร	ปริมาณสูงสุดที่ อนุญาต (มก./กก.)	เงื่อนไข	ปีที่รับค่า กำหนด
10.3	ไข่ที่ผ่านกระบวนการถนอมอาหาร	ปริมาณที่เหมาะสม		2559
10.4	ขนมหวานที่มีไข่เป็นส่วนประกอบหลัก	ปริมาณที่เหมาะสม		2559
11.6	วัตถุให้ความหวานแทนน้ำตาล	ปริมาณที่เหมาะสม		2559
12.1.2	สารที่ใช้แทนเกลือ	ปริมาณที่เหมาะสม		2559
12.2.1	สมุนไพรและเครื่องเทศ (เฉพาะเครื่องเทศ)	ปริมาณที่เหมาะสม		2559
12.2.2	เครื่องปรุงรส	ปริมาณที่เหมาะสม		2559
12.3	น้ำส้มสายชูหมัก	ปริมาณที่เหมาะสม		2559
12.4	มันสตาร์ด	ปริมาณที่เหมาะสม		2559
12.5	ซूप	ปริมาณที่เหมาะสม		2559
12.6	ซอสและผลิตภัณฑ์ทำนองเดียวกัน	ปริมาณที่เหมาะสม		2559
12.7	สลัด และผลิตภัณฑ์ทาแซนวิช	ปริมาณที่เหมาะสม		2559
12.8	ยีสต์และผลิตภัณฑ์ทำนองเดียวกัน	ปริมาณที่เหมาะสม		2559
12.9	เครื่องปรุงรสจากถั่วเหลือง	ปริมาณที่เหมาะสม		2559
12.10	ผลิตภัณฑ์โปรตีนชนิดอื่นที่ไม่ใช่โปรตีนจากถั่วเหลือง	ปริมาณที่เหมาะสม		2559
13.2	อาหารเสริมสำหรับทารกและเด็กเล็ก	ปริมาณที่เหมาะสม	83,239	2559
13.3	อาหารทางการแพทย์	ปริมาณที่เหมาะสม		2559
13.4	อาหารสำหรับผู้ที่ต้องการควบคุมน้ำหนัก	ปริมาณที่เหมาะสม		2559
13.5	อาหารมีวัตถุประสงค์เฉพาะทางด้านโภชนาการ	ปริมาณที่เหมาะสม		2559
13.6	ผลิตภัณฑ์เสริมอาหาร	ปริมาณที่เหมาะสม		2559
14.1.4	เครื่องดื่มแต่งกลิ่นรส	ปริมาณที่เหมาะสม		2559
14.1.5	กาแฟ เครื่องดื่มแทนกาแฟ ชา เครื่องดื่มสมุนไพร และเครื่องดื่มจากธัญชาติชนิดต่างๆ ไม่รวมโกโก้	ปริมาณที่เหมาะสม	160	2559
14.2.1	เบียร์และเครื่องดื่มมอลต์	ปริมาณที่เหมาะสม		2559
14.2.2	ไซเดอร์และเพอร์รี่	ปริมาณที่เหมาะสม		2559
14.2.4	ไวน์อื่นที่ไม่ใช่ไวน์องุ่น	ปริมาณที่เหมาะสม		2559
14.2.5	สุราและไวน์ที่ทำจากน้ำผึ้ง	ปริมาณที่เหมาะสม		2559
14.2.6	สุรากลั่นที่มีแรงแอลกอฮอล์เกิน 15 ดีกรี	ปริมาณที่เหมาะสม		2559
14.2.7	เครื่องดื่มแอลกอฮอล์ที่แต่งกลิ่นรส	ปริมาณที่เหมาะสม		2559
15.0	ขนมขบเคี้ยว	ปริมาณที่เหมาะสม		2559
16.0	อาหารเตรียมสำเร็จ	ปริมาณที่เหมาะสม		2559

CALCIUM MALATE, DL- (ดีแอล-แคลเซียมมาเลต)

INS: 352(ii) ชื่ออื่น: DL-Monocalcium malate; หน้าที: สารควบคุมความเป็นกรด
 Calcium DL-malate; Calcium-l-
 hydroxysuccinate;
 Hydroxybutanedioic acid
 calcium salt

รหัสของ หมวดอาหาร	หมวดอาหาร	ปริมาณสูงสุดที่ อนุญาต (มก./กก.)	เงื่อนไข	ปีที่รับค่า กำหนด
01.1.4	เครื่องดื่มนมเป็นส่วนประกอบหลัก	ปริมาณที่เหมาะสม		2559
01.3	นมข้น และผลิตภัณฑ์ที่ใช้เติมในเครื่องดื่ม (ไม่ปรุงแต่ง)	ปริมาณที่เหมาะสม		2559
01.4.3	คลอตเตดครีม (ไม่ปรุงแต่ง)	ปริมาณที่เหมาะสม		2559
01.4.4	ผลิตภัณฑ์เลียนแบบครีม	ปริมาณที่เหมาะสม		2559
01.5	นมผง ครีมผง ผลิตภัณฑ์เลียนแบบนมผง และผลิตภัณฑ์เลียนแบบครีมผง (ไม่ปรุงแต่ง)	ปริมาณที่เหมาะสม		2559
01.6.1	เนยแข็งไม่บ่ม	ปริมาณที่เหมาะสม		2559
01.6.2	เนยแข็งบ่ม	ปริมาณที่เหมาะสม		2559
01.6.4	โพรเซสชีส	ปริมาณที่เหมาะสม		2559
01.6.5	ผลิตภัณฑ์เลียนแบบเนยแข็ง	ปริมาณที่เหมาะสม		2559
01.7	ขนมหวานที่มีนมเป็นส่วนประกอบหลัก	ปริมาณที่เหมาะสม		2559
01.8.1	เวย์และผลิตภัณฑ์เวย์ ชนิดเหลว	ปริมาณที่เหมาะสม		2559
02.2.2	ผลิตภัณฑ์อิมัลชันประเภทน้ำในน้ำมันสำหรับ ใช้ทาหรือป้าย	ปริมาณที่เหมาะสม		2559
02.3	ผลิตภัณฑ์อิมัลชันประเภทน้ำมันในน้ำ	ปริมาณที่เหมาะสม		2559
02.4	ขนมหวานที่มีไขมันเป็นส่วนประกอบหลัก	ปริมาณที่เหมาะสม		2559
03.0	ไอศกรีมหวานเย็น	ปริมาณที่เหมาะสม		2559
04.1.2	ผลไม้แปรรูป	ปริมาณที่เหมาะสม		2559
04.2.2.2	ผัก สำหรับรายละเอียด นัทและเมล็ด ที่แห้ง	ปริมาณที่เหมาะสม		2559
04.2.2.3	ผัก สำหรับรายละเอียด ในน้ำส้มสายชู น้ำมัน น้ำเกลือ หรือซอสถั่วเหลือง	ปริมาณที่เหมาะสม		2559
04.2.2.4	ผัก สำหรับรายละเอียด ที่ผ่านกรรมวิธีแคะนึ่ง	ปริมาณที่เหมาะสม		2559
04.2.2.5	ผัก สำหรับรายละเอียด นัทและเมล็ด ที่ บดละเอียดและสำหรับใช้ทาหรือป้าย	ปริมาณที่เหมาะสม		2559
04.2.2.6	ผัก สำหรับรายละเอียด นัทและเมล็ด ที่บดและ เพื่อใช้ประกอบอาหาร	ปริมาณที่เหมาะสม		2559
04.2.2.8	ผัก สำหรับรายละเอียด ปรุงสุกหรือทอด	ปริมาณที่เหมาะสม		2559
05.0	ลูกกวาด ลูกอม ซ็อกโกแลต	ปริมาณที่เหมาะสม		2559
06.3	ผลิตภัณฑ์ธัญชาติสำหรับอาหารเข้า	ปริมาณที่เหมาะสม		2559
06.4.3	พาสตา ก๋วยเตี๋ยว และผลิตภัณฑ์ทำนอง เดียวกัน ชนิดกึ่งสำเร็จรูป	ปริมาณที่เหมาะสม		2559
06.5	ขนมหวานที่มีธัญชาติและสตาร์ชเป็น ส่วนประกอบหลัก	ปริมาณที่เหมาะสม		2559

CALCIUM MALATE, DL- (ดีแอล-แคลเซียมมาเลต)

รหัสของ หมวดอาหาร	หมวดอาหาร	ปริมาณสูงสุดที่ อนุญาต (มก./กก.)	เงื่อนไข	ปีที่รับค่า กำหนด
06.6	แป้งใช้ชุปอาหารเพื่อทอด	ปริมาณที่เหมาะสม		2559
06.7	ผลิตภัณฑ์จากข้าวสุกหรือข้าวแปรรูป	ปริมาณที่เหมาะสม		2559
06.8	ผลิตภัณฑ์จากถั่วเหลือง	ปริมาณที่เหมาะสม		2559
07.0	ผลิตภัณฑ์ขนมอบ	ปริมาณที่เหมาะสม		2559
08.2	ผลิตภัณฑ์เนื้อสัตว์ทั้งชิ้นหรือตัดแต่ง และผ่านกรรมวิธี	ปริมาณที่เหมาะสม		2559
08.3	ผลิตภัณฑ์เนื้อสัตว์บดและผ่านกรรมวิธี	ปริมาณที่เหมาะสม		2559
08.4	ไส้สำหรับบรรจุไส้กรอก	ปริมาณที่เหมาะสม		2559
09.3	สัตว์น้ำและผลิตภัณฑ์สัตว์น้ำที่ผ่าน กระบวนการกึ่งถนอมอาหาร	ปริมาณที่เหมาะสม		2559
09.4	สัตว์น้ำและผลิตภัณฑ์สัตว์น้ำที่ผ่าน กระบวนการถนอมอาหาร หรือผ่านกรรมวิธี แคนนิ่ง	ปริมาณที่เหมาะสม		2559
10.2.3	ผลิตภัณฑ์ไข่ ผงหรือแห้ง	ปริมาณที่เหมาะสม		2559
10.3	ไข่ที่ผ่านกระบวนการถนอมอาหาร	ปริมาณที่เหมาะสม		2559
10.4	ขนมหวานที่มีไข่เป็นส่วนประกอบหลัก	ปริมาณที่เหมาะสม		2559
11.6	วัตถุให้ความหวานแทนน้ำตาล	ปริมาณที่เหมาะสม		2559
12.2.1	สมุนไพรรและเครื่องเทศ (เฉพาะเครื่องเทศ)	ปริมาณที่เหมาะสม		2559
12.2.2	เครื่องปรุงรส	ปริมาณที่เหมาะสม		2559
12.3	น้ำส้มสายชูหมัก	ปริมาณที่เหมาะสม		2559
12.4	มัสดาร์ด	ปริมาณที่เหมาะสม		2559
12.5	ซูป	ปริมาณที่เหมาะสม		2559
12.6	ซอสและผลิตภัณฑ์ทำนองเดียวกัน	ปริมาณที่เหมาะสม		2559
12.7	สลัด และผลิตภัณฑ์ทาแซนวิช	ปริมาณที่เหมาะสม		2559
12.8	ยีสต์และผลิตภัณฑ์ทำนองเดียวกัน	ปริมาณที่เหมาะสม		2559
12.9	เครื่องปรุงรสจากถั่วเหลือง	ปริมาณที่เหมาะสม		2559
12.10	ผลิตภัณฑ์โปรตีนชนิดอื่นที่ไม่ใช่โปรตีนจาก ถั่วเหลือง	ปริมาณที่เหมาะสม		2559
13.3	อาหารทางการแพทย์	ปริมาณที่เหมาะสม		2559
13.4	อาหารสำหรับผู้ที่ต้องการควบคุมน้ำหนัก	ปริมาณที่เหมาะสม		2559
13.5	อาหารมีวัตถุประสงค์เฉพาะทางด้าน โภชนาการ	ปริมาณที่เหมาะสม		2559
13.6	ผลิตภัณฑ์เสริมอาหาร	ปริมาณที่เหมาะสม		2559
14.1.4	เครื่องดื่มแต่งกลิ่นรส	ปริมาณที่เหมาะสม		2559
14.2.1	เบียร์และเครื่องดื่มมอลต์	ปริมาณที่เหมาะสม		2559
14.2.2	ไซเดอร์และเพอร์รี่	ปริมาณที่เหมาะสม		2559
14.2.4	ไวน์อื่นที่ไม่ใช่ไวน์องุ่น	ปริมาณที่เหมาะสม		2559
14.2.5	สุราและไวน์ที่ทำจากน้ำผึ้ง	ปริมาณที่เหมาะสม		2559
14.2.6	สุรากลั่นที่มีแรงแอลกอฮอล์เกิน 15 ดีกรี	ปริมาณที่เหมาะสม		2559

CALCIUM MALATE, DL- (ดีแอล-แคลเซียมมาเลต)

รหัสของ หมวดอาหาร	หมวดอาหาร	ปริมาณสูงสุดที่ อนุญาต (มก./กก.)	เงื่อนไข	ปีที่รับค่า กำหนด
14.2.7	เครื่องดื่มแอลกอฮอล์ที่แต่งกลิ่นรส	ปริมาณที่เหมาะสม		2559
15.0	ขนมขบเคี้ยว	ปริมาณที่เหมาะสม		2559
16.0	อาหารเตรียมสำเร็จ	ปริมาณที่เหมาะสม		2559

CALCIUM OXIDE (แคลเซียมออกไซด์)

INS: 529

ชื่ออื่น: Lime

หน้าที่: สารควบคุมความเป็นกรด, สารปรับปรุงคุณภาพแป้ง

รหัสของ หมวดอาหาร	หมวดอาหาร	ปริมาณสูงสุดที่ อนุญาต (มก./กก.)	เงื่อนไข	ปีที่รับค่า กำหนด
01.1.4	เครื่องดื่มที่มีนมเป็นส่วนประกอบหลัก	ปริมาณที่เหมาะสม		2559
01.2.1.2	นมหมักที่ผ่านกรรมวิธีฆ่าเชื้อด้วยความร้อน หลังการหมัก (ไม่ปรุงแต่ง)	ปริมาณที่เหมาะสม		2559
01.3	นมข้น และผลิตภัณฑ์ที่ใช้เติมในเครื่องดื่ม (ไม่ปรุงแต่ง)	ปริมาณที่เหมาะสม		2559
01.4.3	คลอเตตครีม (ไม่ปรุงแต่ง)	ปริมาณที่เหมาะสม		2559
01.4.4	ผลิตภัณฑ์เลียนแบบครีม	ปริมาณที่เหมาะสม		2559
01.5	นมผง ครีมผง ผลิตภัณฑ์เลียนแบบนมผง และผลิตภัณฑ์เลียนแบบครีมผง (ไม่ปรุงแต่ง)	ปริมาณที่เหมาะสม		2559
01.6.1	เนยแข็งไม่ป่ม	ปริมาณที่เหมาะสม		2559
01.6.2	เนยแข็งป่ม	ปริมาณที่เหมาะสม		2559
01.6.4	โพรเซสชีส	ปริมาณที่เหมาะสม		2559
01.6.5	ผลิตภัณฑ์เลียนแบบเนยแข็ง	ปริมาณที่เหมาะสม		2559
01.7	ขนมหวานที่มีนมเป็นส่วนประกอบหลัก	ปริมาณที่เหมาะสม		2559
01.8.1	เวย์และผลิตภัณฑ์เวย์ ชนิดเหลว	ปริมาณที่เหมาะสม		2559
02.2.2	ผลิตภัณฑ์อิมัลชันประเภทน้ำในน้ำมันสำหรับ ใช้ทาหรือป้าย	ปริมาณที่เหมาะสม		2559
02.3	ผลิตภัณฑ์อิมัลชันประเภทน้ำมันในน้ำ	ปริมาณที่เหมาะสม		2559
02.4	ขนมหวานที่มีไขมันเป็นส่วนประกอบหลัก	ปริมาณที่เหมาะสม		2559
03.0	ไอศกรีมหวานเย็น	ปริมาณที่เหมาะสม		2559
04.1.2	ผลไม้แปรรูป	ปริมาณที่เหมาะสม		2559
04.2.2.2	ผัก สำหรับหั่นและเมล็ด ที่แห้ง	ปริมาณที่เหมาะสม		2559
04.2.2.3	ผัก สำหรับหั่นและ ในน้ำส้มสายชู น้ำมัน น้ำเกลือ หรือซอสถั่วเหลือง	ปริมาณที่เหมาะสม		2559
04.2.2.4	ผัก สำหรับหั่นและ ที่ผ่านกรรมวิธีคั้น	ปริมาณที่เหมาะสม		2559
04.2.2.5	ผัก สำหรับหั่นและ น้ทและเมล็ด ที่บดละเอียด และสำหรับใช้ทาหรือป้าย	ปริมาณที่เหมาะสม		2559
04.2.2.6	ผัก สำหรับหั่นและ น้ทและเมล็ด ที่บดและ เพื่อใช้ประกอบอาหาร	ปริมาณที่เหมาะสม		2559
04.2.2.8	ผัก สำหรับหั่นและ ปรุงสุกหรือทอด	ปริมาณที่เหมาะสม		2559
05.0	ลูกกวาด ลูกอม ซ็อกโกแลต	ปริมาณที่เหมาะสม		2559

CALCIUM OXIDE (แคลเซียมออกไซด์)

รหัสของ หมวดอาหาร	หมวดอาหาร	ปริมาณสูงสุดที่ อนุญาต (มก./กก.)	เงื่อนไข	ปีที่รับค่า กำหนด
06.3	ผลิตภัณฑ์ธัญชาติสำหรับอาหารเช้า	ปริมาณที่เหมาะสม		2559
06.4.3	พาสต้า ก๋วยเตี๋ยว และผลิตภัณฑ์ทำนองเดียวกัน ชนิดกึ่งสำเร็จรูป	ปริมาณที่เหมาะสม		2559
06.5	ขนมหวานที่มีธัญชาติและสตาร์ชเป็นส่วนประกอบหลัก	ปริมาณที่เหมาะสม		2559
06.6	แป้งใช้ชุปอาหารเพื่อทอด	ปริมาณที่เหมาะสม		2559
06.7	ผลิตภัณฑ์จากข้าวสุกหรือข้าวแปรรูป	ปริมาณที่เหมาะสม		2559
06.8	ผลิตภัณฑ์จากถั่วเหลือง	ปริมาณที่เหมาะสม		2559
07.0	ผลิตภัณฑ์ขนมอบ	ปริมาณที่เหมาะสม		2559
08.2	ผลิตภัณฑ์เนื้อสัตว์ทั้งชิ้นหรือตัดแต่งและผ่านกรรมวิธี	ปริมาณที่เหมาะสม		2559
08.3	ผลิตภัณฑ์เนื้อสัตว์บดและผ่านกรรมวิธี	ปริมาณที่เหมาะสม		2559
08.4	ไส้สำหรับบรรจุไส้กรอก	ปริมาณที่เหมาะสม		2559
09.3	สัตว์น้ำและผลิตภัณฑ์สัตว์น้ำที่ผ่านกระบวนการกึ่งถนอมอาหาร	ปริมาณที่เหมาะสม		2559
09.4	สัตว์น้ำและผลิตภัณฑ์สัตว์น้ำที่ผ่านกระบวนการถนอมอาหาร หรือผ่านกรรมวิธีแคนนิ่ง	ปริมาณที่เหมาะสม		2559
10.2.3	ผลิตภัณฑ์ไข่ ผงหรือแห้ง	ปริมาณที่เหมาะสม		2559
10.3	ไข่ที่ผ่านกระบวนการถนอมอาหาร	ปริมาณที่เหมาะสม		2559
10.4	ขนมหวานที่มีไข่เป็นส่วนประกอบหลัก	ปริมาณที่เหมาะสม		2559
11.6	วัตถุให้ความหวานแทนน้ำตาล	ปริมาณที่เหมาะสม		2559
12.2.1	สมุนไพรรสและเครื่องเทศ (เฉพาะเครื่องเทศ)	ปริมาณที่เหมาะสม		2559
12.2.2	เครื่องปรุงรส	ปริมาณที่เหมาะสม		2559
12.3	น้ำส้มสายชูหมัก	ปริมาณที่เหมาะสม		2559
12.4	มัสตาร์ด	ปริมาณที่เหมาะสม		2559
12.5	ซूप	ปริมาณที่เหมาะสม		2559
12.6	ซอสและผลิตภัณฑ์ทำนองเดียวกัน	ปริมาณที่เหมาะสม		2559
12.7	สลัด และผลิตภัณฑ์ทาแซนวิช	ปริมาณที่เหมาะสม		2559
12.8	ยีสต์และผลิตภัณฑ์ทำนองเดียวกัน	ปริมาณที่เหมาะสม		2559
12.9	เครื่องปรุงรสจากถั่วเหลือง	ปริมาณที่เหมาะสม		2559
12.10	ผลิตภัณฑ์โปรตีนชนิดอื่นที่ไม่ใช่โปรตีนจากถั่วเหลือง	ปริมาณที่เหมาะสม		2559
13.3	อาหารทางการแพทย์	ปริมาณที่เหมาะสม		2559
13.4	อาหารสำหรับผู้ที่ต้องการควบคุมน้ำหนัก	ปริมาณที่เหมาะสม		2559
13.5	อาหารมีวัตถุประสงค์เฉพาะทางด้านโภชนาการ	ปริมาณที่เหมาะสม		2559
13.6	ผลิตภัณฑ์เสริมอาหาร	ปริมาณที่เหมาะสม		2559
14.1.4	เครื่องดื่มแต่งกลิ่นรส	ปริมาณที่เหมาะสม		2559

CALCIUM OXIDE (แคลเซียมออกไซด์)

รหัสของ หมวดอาหาร	หมวดอาหาร	ปริมาณสูงสุดที่ อนุญาต (มก./กก.)	เงื่อนไข	ปีที่รับค่า กำหนด
14.2.1	เปียร์และเครื่องตีมอลต์	ปริมาณที่เหมาะสม		2559
14.2.2	ไซเดอร์และเพอร์รี่	ปริมาณที่เหมาะสม		2559
14.2.4	ไวน์อื่นที่ไม่ใช่ไวน์องุ่น	ปริมาณที่เหมาะสม		2559
14.2.5	สุราและไวน์ที่ทำจากน้ำผึ้ง	ปริมาณที่เหมาะสม		2559
14.2.6	สุรากลั่นที่มีแรงแอลกอฮอล์เกิน 15 ดีกรี	ปริมาณที่เหมาะสม		2559
14.2.7	เครื่องดื่มแอลกอฮอล์ที่แต่งกลิ่นรส	ปริมาณที่เหมาะสม		2559
15.0	ขนมขบเคี้ยว	ปริมาณที่เหมาะสม		2559
16.0	อาหารเตรียมสำเร็จ	ปริมาณที่เหมาะสม		2559

CALCIUM PROPIONATE (แคลเซียมโพรพิโอเนต)

INS: 282 ชื่ออื่น: Calcium propanoate หน้าที: สารกันเสีย

รหัสของ หมวดอาหาร	หมวดอาหาร	ปริมาณสูงสุดที่ อนุญาต (มก./กก.)	เงื่อนไข	ปีที่รับค่า กำหนด
01.1.4	เครื่องดื่มที่มีนมเป็นส่วนประกอบหลัก	ปริมาณที่เหมาะสม	TH1,TH4	2559
01.3	นมข้น และผลิตภัณฑ์ที่ใช้เติมในเครื่องดื่ม (ไม่ปรุงแต่ง)	ปริมาณที่เหมาะสม		2559
01.4.3	คลอตเตดครีม (ไม่ปรุงแต่ง)	ปริมาณที่เหมาะสม		2559
01.4.4	ผลิตภัณฑ์เลียนแบบครีม	ปริมาณที่เหมาะสม		2559
01.5	นมผง ครีมผง ผลิตภัณฑ์เลียนแบบนมผง และผลิตภัณฑ์เลียนแบบครีมผง (ไม่ปรุงแต่ง)	ปริมาณที่เหมาะสม		2559
01.6.1	เนยแข็งไม่ป่ม	ปริมาณที่เหมาะสม		2559
01.6.2	เนยแข็งป่ม	ปริมาณที่เหมาะสม		2559
01.6.4	โพเชสชีส	ปริมาณที่เหมาะสม		2559
01.6.5	ผลิตภัณฑ์เลียนแบบเนยแข็ง	ปริมาณที่เหมาะสม		2559
01.6.6	เวย์โปรตีนชีส	3000	70	2559
01.7	ขนมหวานที่มีนมเป็นส่วนประกอบหลัก	ปริมาณที่เหมาะสม	TH4,TH5	2559
01.8.1	เวย์และผลิตภัณฑ์เวย์ ชนิดเหลว	ปริมาณที่เหมาะสม		2559
02.2.2	ผลิตภัณฑ์อิมัลชันประเภทน้ำในน้ำมันสำหรับ ใช้ทาหรือป้าย	ปริมาณที่เหมาะสม		2559
02.3	ผลิตภัณฑ์อิมัลชันประเภทน้ำมันในน้ำ	ปริมาณที่เหมาะสม		2559
02.4	ขนมหวานที่มีไขมันเป็นส่วนประกอบหลัก	ปริมาณที่เหมาะสม	TH4	2559
04.1.2	ผลไม้แปรรูป	ปริมาณที่เหมาะสม		2559
04.2.2.2	ผัก สำหรับทะเล นัทและเมล็ด ที่แห้ง	ปริมาณที่เหมาะสม		2559
04.2.2.3	ผัก สำหรับทะเล ในน้ำส้มสายชู น้ำมัน น้ำเกลือ หรือซอสถั่วเหลือง	ปริมาณที่เหมาะสม		2559
04.2.2.4	ผัก สำหรับทะเล ที่ผ่านกรรมวิธีคanning	ปริมาณที่เหมาะสม		2559
04.2.2.5	ผัก สำหรับทะเล นัทและเมล็ด ที่บดละเอียด และสำหรับใช้ทาหรือป้าย	ปริมาณที่เหมาะสม		2559

CALCIUM PROPIONATE (แคลเซียมโพรพิโอเนต)

รหัสของ หมวดอาหาร	หมวดอาหาร	ปริมาณสูงสุดที่ อนุญาต (มก./กก.)	เงื่อนไข	ปีที่รับค่า กำหนด
04.2.2.6	ผัก สำหรับายทะเล น้ทและเมล็ด ที่บดและ เพื่อใช้ประกอบอาหาร	ปริมาณที่เหมาะสม		2559
04.2.2.8	ผัก สำหรับายทะเล ปรงสุกหรือทอด	ปริมาณที่เหมาะสม		2559
05.0	ลูกกวาด ลูกอม ซ็อกโกแลต	ปริมาณที่เหมาะสม		2559
06.3	ผลิตภัณฑ์ธัญชาติสำหรับอาหารเช้า	ปริมาณที่เหมาะสม		2559
06.4.3	พาสตา ก๋วยเตี๋ย และผลิตภัณฑ์ทำนอง เดียวกัน ชนิดกึ่งสำเร็จรูป	ปริมาณที่เหมาะสม		2559
06.5	ขนมหวานที่มีธัญชาติและสตาร์ชเป็น ส่วนประกอบหลัก	ปริมาณที่เหมาะสม		2559
06.6	แป้งใช้ชุปอาหารเพื่อทอด	ปริมาณที่เหมาะสม		2559
06.7	ผลิตภัณฑ์จากข้าวสุกหรือข้าวแปรรูป	ปริมาณที่เหมาะสม		2559
06.8	ผลิตภัณฑ์จากถั่วเหลือง	ปริมาณที่เหมาะสม		2559
07.0	ผลิตภัณฑ์ขนมอบ	ปริมาณที่เหมาะสม		2559
08.2	ผลิตภัณฑ์เนื้อสัตว์ทั้งชิ้นหรือตัดแต่ง และผ่านกรรมวิธี	ปริมาณที่เหมาะสม		2559
08.3	ผลิตภัณฑ์เนื้อสัตว์บดและผ่านกรรมวิธี	ปริมาณที่เหมาะสม		2559
08.4	ไส้สำหรับบรรจุไส้กรอก	ปริมาณที่เหมาะสม		2559
09.3	สัตว์น้ำและผลิตภัณฑ์สัตว์น้ำที่ผ่าน กระบวนการกึ่งถนอมอาหาร	ปริมาณที่เหมาะสม		2559
10.2.3	ผลิตภัณฑ์ไข่ ผงหรือแห้ง	ปริมาณที่เหมาะสม		2559
10.3	ไข่ที่ผ่านกระบวนการถนอมอาหาร	ปริมาณที่เหมาะสม	TH6	2559
10.4	ขนมหวานที่มีไข่เป็นส่วนประกอบหลัก	ปริมาณที่เหมาะสม		2559
11.6	วัตถุที่ให้ความหวานแทนน้ำตาล	ปริมาณที่เหมาะสม		2559
12.2.1	สมุนไพรและเครื่องเทศ (เฉพาะเครื่องเทศ)	ปริมาณที่เหมาะสม		2559
12.2.2	เครื่องปรุงรส	ปริมาณที่เหมาะสม		2559
12.3	น้ำส้มสายชูหมัก	ปริมาณที่เหมาะสม		2559
12.4	มันสตาร์ด	ปริมาณที่เหมาะสม		2559
12.5	ซูป	ปริมาณที่เหมาะสม	TH6	2559
12.6	ซอสและผลิตภัณฑ์ทำนองเดียวกัน	ปริมาณที่เหมาะสม		2559
12.7	สลัด และผลิตภัณฑ์ทาแซนวิช	ปริมาณที่เหมาะสม		2559
12.8	ยีสต์และผลิตภัณฑ์ทำนองเดียวกัน	ปริมาณที่เหมาะสม		2559
12.9	เครื่องปรุงรสจากถั่วเหลือง	ปริมาณที่เหมาะสม		2559
12.10	ผลิตภัณฑ์โปรตีนชนิดอื่นที่ไม่ใช่โปรตีนจาก ถั่วเหลือง	ปริมาณที่เหมาะสม		2559
13.3	อาหารทางการแพทย์	ปริมาณที่เหมาะสม		2559
13.4	อาหารสำหรับผู้ที่ต้องการควบคุมน้ำหนัก	ปริมาณที่เหมาะสม		2559
13.5	อาหารมีวัตถุประสงค์เฉพาะทางด้าน โภชนาการ	ปริมาณที่เหมาะสม		2559
13.6	ผลิตภัณฑ์เสริมอาหาร	ปริมาณที่เหมาะสม		2559

CALCIUM PROPIONATE (แคลเซียมโพรพิโอเนต)

รหัสของ หมวดอาหาร	หมวดอาหาร	ปริมาณสูงสุดที่ อนุญาต (มก./กก.)	เงื่อนไข	ปีที่รับค่า กำหนด
14.1.4	เครื่องดื่มแต่งกลิ่นรส	ปริมาณที่เหมาะสม		2559
14.2.1	เบียร์และเครื่องดื่มมอลต์	ปริมาณที่เหมาะสม		2559
14.2.2	ไซเดอร์และเพอร์รี่	ปริมาณที่เหมาะสม		2559
14.2.4	ไวน์อื่นที่ไม่ใช่ไวน์องุ่น	ปริมาณที่เหมาะสม		2559
14.2.5	สุราและไวน์ที่ทำจากน้ำผึ้ง	ปริมาณที่เหมาะสม		2559
14.2.6	สุรากลั่นที่มีแรงแอลกอฮอล์เกิน 15 ดีกรี	ปริมาณที่เหมาะสม		2559
14.2.7	เครื่องดื่มแอลกอฮอล์ที่แต่งกลิ่นรส	ปริมาณที่เหมาะสม		2559
15.0	ขนมขบเคี้ยว	ปริมาณที่เหมาะสม		2559
16.0	อาหารเตรียมสำเร็จ	ปริมาณที่เหมาะสม		2559

CALCIUM SILICATE (แคลเซียมซิลิเกต)

INS: 552

ชื่ออื่น: -

หน้าที่: สารป้องกันการจับเป็นก้อน

รหัสของ หมวดอาหาร	หมวดอาหาร	ปริมาณสูงสุดที่ อนุญาต (มก./กก.)	เงื่อนไข	ปีที่รับค่า กำหนด
01.1.4	เครื่องดื่มที่มีนมเป็นส่วนประกอบหลัก	ปริมาณที่เหมาะสม		2559
01.3	นมข้น และผลิตภัณฑ์ที่ใช้เติมในเครื่องดื่ม (ไม่ปรุงแต่ง)	ปริมาณที่เหมาะสม		2559
01.4.3	คลอตเตดครีม (ไม่ปรุงแต่ง)	ปริมาณที่เหมาะสม		2559
01.4.4	ผลิตภัณฑ์เลียนแบบครีม	ปริมาณที่เหมาะสม		2559
01.5	นมผง ครีมผง ผลิตภัณฑ์เลียนแบบนมผง และผลิตภัณฑ์เลียนแบบครีมผง (ไม่ปรุงแต่ง)	ปริมาณที่เหมาะสม		2559
01.6.1	เนยแข็งไม่บ่ม	ปริมาณที่เหมาะสม		2559
01.6.2	เนยแข็งบ่ม	ปริมาณที่เหมาะสม		2559
01.6.4	โพรเซสชีส	ปริมาณที่เหมาะสม		2559
01.6.5	ผลิตภัณฑ์เลียนแบบเนยแข็ง	ปริมาณที่เหมาะสม		2559
01.7	ขนมหวานที่มีนมเป็นส่วนประกอบหลัก	ปริมาณที่เหมาะสม		2559
01.8.1	เวย์และผลิตภัณฑ์เวย์ ชนิดเหลว	ปริมาณที่เหมาะสม		2559
01.8.2	เวย์และผลิตภัณฑ์เวย์ ชนิดแห้ง	10000		2559
02.2.2	ผลิตภัณฑ์อิมัลชันประเภทน้ำในน้ำมันสำหรับ ใช้ทาหรือป้าย	ปริมาณที่เหมาะสม		2559
02.3	ผลิตภัณฑ์อิมัลชันประเภทน้ำมันในน้ำ	ปริมาณที่เหมาะสม		2559
02.4	ขนมหวานที่มีไขมันเป็นส่วนประกอบหลัก	ปริมาณที่เหมาะสม		2559
03.0	ไอศกรีมหวานเย็น	ปริมาณที่เหมาะสม		2559
04.1.2	ผลไม้แปรรูป	ปริมาณที่เหมาะสม		2559
04.2.2.2	ผัก สำหรับายทะเล นัทและเมล็ด ที่แห้ง	ปริมาณที่เหมาะสม		2559
04.2.2.3	ผัก สำหรับายทะเล ในน้ำส้มสายชู น้ำมัน น้ำเกลือ หรือซอสถั่วเหลือง	ปริมาณที่เหมาะสม		2559
04.2.2.4	ผัก สำหรับายทะเล ที่ผ่านกรรมวิธีแคนนิ่ง	ปริมาณที่เหมาะสม		2559

CALCIUM SILICATE (แคลเซียมซิลิเกต)

รหัสของ หมวดอาหาร	หมวดอาหาร	ปริมาณสูงสุดที่ อนุญาต (มก./กก.)	เงื่อนไข	ปีที่รับค่า กำหนด
04.2.2.5	ผัก สำหรับย้ายทะเล น้ทและเมล็ด ที่บดละเอียด และสำหรับใช้ทาหรือป้าย	ปริมาณที่เหมาะสม		2559
04.2.2.6	ผัก สำหรับย้ายทะเล น้ทและเมล็ด ที่บดและ เพื่อใช้ประกอบอาหาร	ปริมาณที่เหมาะสม		2559
04.2.2.8	ผัก สำหรับย้ายทะเล ปรงสุกหรือทอด	ปริมาณที่เหมาะสม		2559
05.0	ลูกกวาด ลูกอม ซ็อกโกแลต	ปริมาณที่เหมาะสม		2559
06.3	ผลิตภัณฑ์ธัญชาติสำหรับอาหารเช้า	ปริมาณที่เหมาะสม		2559
06.4.3	พาสตา ก๋วยเตี๋ยว และผลิตภัณฑ์ทำนองเดียวกัน ชนิดกึ่งสำเร็จรูป	ปริมาณที่เหมาะสม		2559
06.5	ขนมหวานที่มีธัญชาติและสตาร์ชเป็นส่วนประกอบหลัก	ปริมาณที่เหมาะสม		2559
06.6	แป้งใช้ชุปอาหารเพื่อทอด	ปริมาณที่เหมาะสม		2559
06.7	ผลิตภัณฑ์จากข้าวสุกหรือข้าวแปรรูป	ปริมาณที่เหมาะสม		2559
06.8	ผลิตภัณฑ์จากถั่วเหลือง	ปริมาณที่เหมาะสม		2559
07.0	ผลิตภัณฑ์ขนมอบ	ปริมาณที่เหมาะสม		2559
08.2	ผลิตภัณฑ์เนื้อสัตว์หึ่งชั้นหรือตัดแต่ง และผ่านกรรมวิธี	ปริมาณที่เหมาะสม		2559
08.3	ผลิตภัณฑ์เนื้อสัตว์บดและผ่านกรรมวิธี	ปริมาณที่เหมาะสม		2559
08.4	ไส้สำหรับบรรจุไส้กรอก	ปริมาณที่เหมาะสม		2559
09.3	สัตว์น้ำและผลิตภัณฑ์สัตว์น้ำที่ผ่านกระบวนการกึ่งถนอมอาหาร	ปริมาณที่เหมาะสม		2559
09.4	สัตว์น้ำและผลิตภัณฑ์สัตว์น้ำที่ผ่านกระบวนการถนอมอาหาร หรือผ่านกรรมวิธี แคนนิ่ง	ปริมาณที่เหมาะสม		2559
10.2.3	ผลิตภัณฑ์ไข่ ผงหรือแห้ง	ปริมาณที่เหมาะสม		2559
10.3	ไข่ที่ผ่านกระบวนการถนอมอาหาร	ปริมาณที่เหมาะสม		2559
10.4	ขนมหวานที่มีไข่เป็นส่วนประกอบหลัก	ปริมาณที่เหมาะสม		2559
11.1.2	น้ำตาลทรายผงและเด็กซ์โทรสผง	15000	56	2559
11.6	วัตถุที่ให้ความหวานแทนน้ำตาล	ปริมาณที่เหมาะสม		2559
12.1.1	เกลือ	ปริมาณที่เหมาะสม		2559
12.1.2	สารที่ใช้แทนเกลือ	ปริมาณที่เหมาะสม		2559
12.2.1	สมุนไพรและเครื่องเทศ (เฉพาะเครื่องเทศ)	ปริมาณที่เหมาะสม		2559
12.2.2	เครื่องปรุงรส	ปริมาณที่เหมาะสม		2559
12.3	น้ำส้มสายชูหมัก	ปริมาณที่เหมาะสม		2559
12.4	มันสตาร์ด	ปริมาณที่เหมาะสม		2559
12.5	ซูป	ปริมาณที่เหมาะสม		2559
12.6	ซอสและผลิตภัณฑ์ทำนองเดียวกัน	ปริมาณที่เหมาะสม		2559
12.7	สลัด และผลิตภัณฑ์ทาแซนวิช	ปริมาณที่เหมาะสม		2559
12.8	ยีสต์และผลิตภัณฑ์ทำนองเดียวกัน	ปริมาณที่เหมาะสม		2559

CALCIUM SILICATE (แคลเซียมซิลิเกต)

รหัสของ หมวดอาหาร	หมวดอาหาร	ปริมาณสูงสุดที่ อนุญาต (มก./กก.)	เงื่อนไข	ปีที่รับค่า กำหนด
12.9	เครื่องปรุงรสจากถั่วเหลือง	ปริมาณที่เหมาะสม		2559
12.10	ผลิตภัณฑ์โปรตีนชนิดอื่นที่ไม่ใช่โปรตีนจากถั่วเหลือง	ปริมาณที่เหมาะสม		2559
13.3	อาหารทางการแพทย์	ปริมาณที่เหมาะสม		2559
13.4	อาหารสำหรับผู้ที่ต้องการควบคุมน้ำหนัก	ปริมาณที่เหมาะสม		2559
13.5	อาหารมีวัตถุประสงค์เฉพาะทางด้านโภชนาการ	ปริมาณที่เหมาะสม		2559
13.6	ผลิตภัณฑ์เสริมอาหาร	ปริมาณที่เหมาะสม		2559
14.1.4	เครื่องดื่มแต่งกลิ่นรส	ปริมาณที่เหมาะสม		2559
14.2.1	เปียร์และเครื่องดื่มอลด์	ปริมาณที่เหมาะสม		2559
14.2.2	ไซเดอร์และเพอร์รี่	ปริมาณที่เหมาะสม		2559
14.2.4	ไวน์อื่นที่ไม่ใช่ไวน์องุ่น	ปริมาณที่เหมาะสม		2559
14.2.5	สุราและไวน์ที่ทำจากน้ำผึ้ง	ปริมาณที่เหมาะสม		2559
14.2.6	สุรากลั่นที่มีแรงแอลกอฮอล์เกิน 15 ดีกรี	ปริมาณที่เหมาะสม		2559
14.2.7	เครื่องดื่มแอลกอฮอล์ที่แต่งกลิ่นรส	ปริมาณที่เหมาะสม		2559
15.0	ขนมขบเคี้ยว	ปริมาณที่เหมาะสม		2559
16.0	อาหารเตรียมสำเร็จ	ปริมาณที่เหมาะสม		2559

CALCIUM SULFATE (แคลเซียมซัลเฟต)

INS: 516

ชื่ออื่น: -

หน้าที่: สารควบคุมความเป็นกรด, สารทำให้แน่น, สารปรับปรุงคุณภาพแป้ง, สารช่วยจับอนุมูลโลหะ, สารทำให้คงตัว

รหัสของ หมวดอาหาร	หมวดอาหาร	ปริมาณสูงสุดที่ อนุญาต (มก./กก.)	เงื่อนไข	ปีที่รับค่า กำหนด
01.1.4	เครื่องดื่มที่มีนมเป็นส่วนประกอบหลัก	ปริมาณที่เหมาะสม		2559
01.3	นมข้น และผลิตภัณฑ์ที่ใช้เติมในเครื่องดื่ม (ไม่ปรุงแต่ง)	ปริมาณที่เหมาะสม		2559
01.4.1	ครีมพาสเจอร์ไรซ์ (ไม่ปรุงแต่ง)	ปริมาณที่เหมาะสม	236	2559
01.4.2	ครีมสเตอริไลซ์ ครีมยูเอชที วิปปิ้งครีม วิปครีม และครีมพร้อมมันเนย (ไม่ปรุงแต่ง)	ปริมาณที่เหมาะสม		2559
01.4.3	คลอเตตครีม (ไม่ปรุงแต่ง)	ปริมาณที่เหมาะสม		2559
01.4.4	ผลิตภัณฑ์เลียนแบบครีม	ปริมาณที่เหมาะสม		2559
01.5	นมผง ครีมผง ผลิตภัณฑ์เลียนแบบนมผง และผลิตภัณฑ์เลียนแบบครีมผง (ไม่ปรุงแต่ง)	ปริมาณที่เหมาะสม		2559
01.6.1	เนยแข็งไม่ป่ม	ปริมาณที่เหมาะสม		2559
01.6.2	เนยแข็งป่ม	ปริมาณที่เหมาะสม		2559
01.6.4	โพรเซสชีส	ปริมาณที่เหมาะสม		2559
01.6.5	ผลิตภัณฑ์เลียนแบบเนยแข็ง	ปริมาณที่เหมาะสม		2559
01.7	ขนมหวานที่มีนมเป็นส่วนประกอบหลัก	ปริมาณที่เหมาะสม		2559

CALCIUM SULFATE (แคลเซียมซัลเฟต)

รหัสของ หมวดอาหาร	หมวดอาหาร	ปริมาณสูงสุดที่ อนุญาต (มก./กก.)	เงื่อนไข	ปีที่รับค่า กำหนด
01.8.1	เวย์และผลิตภัณฑ์เวย์ ชนิดเหลว	ปริมาณที่เหมาะสม		2559
02.2.2	ผลิตภัณฑ์อิมัลชันประเภทน้ำในน้ำมันสำหรับ ใช้ทาหรือป้าย	ปริมาณที่เหมาะสม		2559
02.3	ผลิตภัณฑ์อิมัลชันประเภทน้ำมันในน้ำ	ปริมาณที่เหมาะสม		2559
02.4	ขนมหวานที่มีไขมันเป็นส่วนประกอบหลัก	ปริมาณที่เหมาะสม		2559
03.0	ไอศกรีมหวานเย็น	ปริมาณที่เหมาะสม		2559
04.1.2	ผลไม้แปรรูป	ปริมาณที่เหมาะสม		2559
04.2.2.1	ผัก สำหรับายทะเล นัทและเมล็ดที่แข็ง	ปริมาณที่เหมาะสม	29,323,324	2559
04.2.2.2	ผัก สำหรับายทะเล นัทและเมล็ด ที่แห้ง	ปริมาณที่เหมาะสม		2559
04.2.2.3	ผัก สำหรับายทะเล ในน้ำส้มสายชู น้ำมัน น้ำเกลือ หรือซอสถั่วเหลือง	ปริมาณที่เหมาะสม		2559
04.2.2.4	ผัก สำหรับายทะเล ที่ผ่านกรรมวิธีคั้น	ปริมาณที่เหมาะสม		2559
04.2.2.5	ผัก สำหรับายทะเล นัทและเมล็ด ที่บดละเอียด และสำหรับใช้ทาหรือป้าย	ปริมาณที่เหมาะสม		2559
04.2.2.6	ผัก สำหรับายทะเล นัทและเมล็ด ที่บดและ เพื่อใช้ประกอบอาหาร	ปริมาณที่เหมาะสม		2559
04.2.2.8	ผัก สำหรับายทะเล ปรงสุกหรือทอด	ปริมาณที่เหมาะสม		2559
05.0	ลูกกวาด ลูกอม ซ็อกโกแลต	ปริมาณที่เหมาะสม		2559
06.3	ผลิตภัณฑ์ธัญชาติสำหรับอาหารเข้า	ปริมาณที่เหมาะสม		2559
06.4.2	พาสตา กวายเป็น และผลิตภัณฑ์ทำนอง เดียวกัน ชนิดแห้ง	ปริมาณที่เหมาะสม	256	2559
06.4.3	พาสตา กวายเป็น และผลิตภัณฑ์ทำนอง เดียวกัน ชนิดกึ่งสำเร็จรูป	ปริมาณที่เหมาะสม		2559
06.5	ขนมหวานที่มีธัญชาติและสตาร์ชเป็น ส่วนประกอบหลัก	ปริมาณที่เหมาะสม		2559
06.6	แป้งใช้ซุ้อาหารเพื่อทอด	ปริมาณที่เหมาะสม		2559
06.7	ผลิตภัณฑ์จากข้าวสุกหรือข้าวแปรรูป	ปริมาณที่เหมาะสม		2559
06.8	ผลิตภัณฑ์จากถั่วเหลือง	ปริมาณที่เหมาะสม		2559
07.0	ผลิตภัณฑ์ขนมอบ	ปริมาณที่เหมาะสม		2559
08.2	ผลิตภัณฑ์เนื้อสัตว์ทั้งชิ้นหรือตัดแต่ง และผ่านกรรมวิธี	ปริมาณที่เหมาะสม		2559
08.3	ผลิตภัณฑ์เนื้อสัตว์บดและผ่านกรรมวิธี	ปริมาณที่เหมาะสม		2559
08.4	ไส้สำหรับบรรจุไส้กรอก	ปริมาณที่เหมาะสม		2559
09.3	สัตว์น้ำและผลิตภัณฑ์สัตว์น้ำที่ผ่าน กระบวนการกึ่งถนอมอาหาร	ปริมาณที่เหมาะสม		2559
09.4	สัตว์น้ำและผลิตภัณฑ์สัตว์น้ำที่ผ่าน กระบวนการถนอมอาหาร หรือผ่านกรรมวิธี คั้น	ปริมาณที่เหมาะสม		2559

CALCIUM SULFATE (แคลเซียมซัลเฟต)

รหัสของ หมวดอาหาร	หมวดอาหาร	ปริมาณสูงสุดที่ อนุญาต (มก./กก.)	เงื่อนไข	ปีที่รับค่า กำหนด
10.2.1	ผลิตภัณฑ์ไข่ เหลว	ปริมาณที่เหมาะสม		2559
10.2.3	ผลิตภัณฑ์ไข่ ผงหรือแห้ง	ปริมาณที่เหมาะสม		2559
10.3	ไข่ที่ผ่านกระบวนการถนอมอาหาร	ปริมาณที่เหมาะสม		2559
10.4	ขนมหวานที่มีไข่เป็นส่วนประกอบหลัก	ปริมาณที่เหมาะสม		2559
11.6	วัตถุให้ความหวานแทนน้ำตาล	ปริมาณที่เหมาะสม		2559
12.2.1	สมุนไพรรและเครื่องเทศ (เฉพาะเครื่องเทศ)	ปริมาณที่เหมาะสม		2559
12.2.2	เครื่องปรุงรส	ปริมาณที่เหมาะสม		2559
12.3	น้ำส้มสายชูหมัก	ปริมาณที่เหมาะสม		2559
12.4	มัสตาร์ด	ปริมาณที่เหมาะสม		2559
12.5	ซूप	ปริมาณที่เหมาะสม		2559
12.6	ซอสและผลิตภัณฑ์ทำนองเดียวกัน	ปริมาณที่เหมาะสม		2559
12.7	สลัด และผลิตภัณฑ์ทาแซนวิช	ปริมาณที่เหมาะสม		2559
12.8	ยีสต์และผลิตภัณฑ์ทำนองเดียวกัน	ปริมาณที่เหมาะสม		2559
12.9	เครื่องปรุงรสจากถั่วเหลือง	ปริมาณที่เหมาะสม		2559
12.10	ผลิตภัณฑ์โปรตีนชนิดอื่นที่ไม่ใช่โปรตีนจากถั่วเหลือง	ปริมาณที่เหมาะสม		2559
13.3	อาหารทางการแพทย์	ปริมาณที่เหมาะสม		2559
13.4	อาหารสำหรับผู้ที่ต้องการควบคุมน้ำหนัก	ปริมาณที่เหมาะสม		2559
13.5	อาหารมีวัตถุประสงค์เฉพาะทางด้านโภชนาการ	ปริมาณที่เหมาะสม		2559
13.6	ผลิตภัณฑ์เสริมอาหาร	ปริมาณที่เหมาะสม		2559
14.1.4	เครื่องดื่มแต่งกลิ่นรส	ปริมาณที่เหมาะสม		2559
14.2.1	เบียร์และเครื่องดื่มอลด์	ปริมาณที่เหมาะสม		2559
14.2.2	ไซเดอร์และเพอร์รี่	ปริมาณที่เหมาะสม		2559
14.2.4	ไวน์อื่นที่ไม่ใช่ไวน์องุ่น	ปริมาณที่เหมาะสม		2559
14.2.5	สุราและไวน์ที่ทำจากน้ำผึ้ง	ปริมาณที่เหมาะสม		2559
14.2.6	สุรากลั่นที่มีแรงแอลกอฮอล์เกิน 15 ดีกรี	ปริมาณที่เหมาะสม		2559
14.2.7	เครื่องดื่มแอลกอฮอล์ที่แต่งกลิ่นรส	ปริมาณที่เหมาะสม		2559
15.0	ขนมขบเคี้ยว	ปริมาณที่เหมาะสม		2559
16.0	อาหารเตรียมสำเร็จ	ปริมาณที่เหมาะสม		2559

CANDELILLA WAX (แคนเดิลลาแว็กซ์)

INS: 902

ชื่ออื่น: -

หน้าที่: สารช่วยทำละลาย หรือช่วยพา, อิมัลซิไฟเออร์, สารเคลือบผิว, สารเพิ่มความข้นเหนียว

รหัสของ หมวดอาหาร	หมวดอาหาร	ปริมาณสูงสุดที่ อนุญาต (มก./กก.)	เงื่อนไข	ปีที่รับค่า กำหนด
04.1.1.2	ผลไม้สดเคลือบหรือปรับสภาพผิว	ปริมาณที่เหมาะสม		2559
04.2.1.2	ผัก สหรัยทะเล นัทและเมล็ด ชนิดสดเคลือบหรือปรับสภาพผิว	ปริมาณที่เหมาะสม	79	2559

CANDELILLA WAX (แคนเดลิลาแว็กซ์)

รหัสของ หมวดอาหาร	หมวดอาหาร	ปริมาณสูงสุดที่ อนุญาต (มก./กก.)	เงื่อนไข	ปีที่รับค่า กำหนด
05.1.4	ผลิตภัณฑ์โกโก้ และผลิตภัณฑ์ช็อกโกแลต	ปริมาณที่เหมาะสม	3	2559
05.1.5	ผลิตภัณฑ์เลียนแบบช็อกโกแลต	ปริมาณที่เหมาะสม	3	2559
05.2	ลูกกวาด นูกัตและมาร์ชชีแพน	ปริมาณที่เหมาะสม	3	2559
05.3	หมากฝรั่ง	ปริมาณที่เหมาะสม		2559
05.4	ผลิตภัณฑ์ใช้เคลือบหรือแต่งหน้าขนม และซอสหวาน	ปริมาณที่เหมาะสม		2559
07.2	ขนมอบที่มีการปรุงแต่งรสชาติ และส่วนผสม สำเร็จรูป	ปริมาณที่เหมาะสม	3	2559
13.6	ผลิตภัณฑ์เสริมอาหาร	ปริมาณที่เหมาะสม	3	2559
14.1.4	เครื่องดื่มแต่งกลิ่นรส	200	131	2559
14.1.5	กาแฟ เครื่องดื่มแทนกาแฟ ชา เครื่องดื่ม สมุนไพร และเครื่องดื่มจากธัญชาติชนิดต่างๆ ไม่รวมโกโก้	ปริมาณที่เหมาะสม	108	2559
15.0	ขนมขบเคี้ยว	ปริมาณที่เหมาะสม	3	2559

CAMEL I - PLAIN CAMEL (คาราเมลกลุ่ม 1 - คาราเมลธรรมดา)

INS: 150a ชื่ออื่น: Class I: Plain caramel

หน้าที่: สี

รหัสของ หมวดอาหาร	หมวดอาหาร	ปริมาณสูงสุดที่ อนุญาต (มก./กก.)	เงื่อนไข	ปีที่รับค่า กำหนด
01.1.4	เครื่องดื่มที่มีนมเป็นส่วนประกอบหลัก	ปริมาณที่เหมาะสม		2559
01.3	นมข้น และผลิตภัณฑ์ที่ใช้เติมในเครื่องดื่ม (ไม่ปรุงแต่ง)	ปริมาณที่เหมาะสม		2559
01.4.3	คลอเตตเตตครีม (ไม่ปรุงแต่ง)	ปริมาณที่เหมาะสม		2559
01.4.4	ผลิตภัณฑ์เลียนแบบครีม	ปริมาณที่เหมาะสม		2559
01.5	นมผง ครีมผง ผลิตภัณฑ์เลียนแบบนมผง และผลิตภัณฑ์เลียนแบบครีมผง (ไม่ปรุงแต่ง)	ปริมาณที่เหมาะสม		2559
01.6.1	เนยแข็งไม่บ่ม	ปริมาณที่เหมาะสม		2559
01.6.2	เนยแข็งบ่ม	ปริมาณที่เหมาะสม		2559
01.6.4	โพรเซสชีส	ปริมาณที่เหมาะสม		2559
01.6.5	ผลิตภัณฑ์เลียนแบบเนยแข็ง	ปริมาณที่เหมาะสม		2559
01.7	ขนมหวานที่มีนมเป็นส่วนประกอบหลัก	ปริมาณที่เหมาะสม		2559
01.8.1	เวย์และผลิตภัณฑ์เวย์ ชนิดเหลว	ปริมาณที่เหมาะสม		2559
02.2.2	ผลิตภัณฑ์อิมัลชันประเภทน้ำในน้ำมันสำหรับ ใช้ทาหรือป้าย	ปริมาณที่เหมาะสม		2559
02.3	ผลิตภัณฑ์อิมัลชันประเภทน้ำมันในน้ำ	ปริมาณที่เหมาะสม		2559
02.4	ขนมหวานที่มีไขมันเป็นส่วนประกอบหลัก	ปริมาณที่เหมาะสม		2559
03.0	ไอศกรีมหวานเย็น	ปริมาณที่เหมาะสม		2559
04.1.2	ผลไม้แปรรูป	ปริมาณที่เหมาะสม		2559
04.2.2.2	ผัก สำหรับายทะเล นัทและเมล็ด ที่แห้ง	ปริมาณที่เหมาะสม		2559

CAMEL I - PLAIN CAMEL (คาราเมลกลุ่ม 1 - คาราเมลธรรมดา)

รหัสของ หมวดอาหาร	หมวดอาหาร	ปริมาณสูงสุดที่ อนุญาต (มก./กก.)	เงื่อนไข	ปีที่รับค่า กำหนด
04.2.2.3	ผัก สำหรับายทะเล ในน้ำส้มสายชู น้ำมัน น้ำเกลือ หรือซอสถั่วเหลือง	ปริมาณที่เหมาะสม		2559
04.2.2.4	ผัก สำหรับายทะเล ที่ผ่านกรรมวิธีแคนนิ่ง	ปริมาณที่เหมาะสม		2559
04.2.2.5	ผัก สำหรับายทะเล นัทและเมล็ด ที่บดละเอียด และสำหรับใช้ทาหรือป้าย	ปริมาณที่เหมาะสม		2559
04.2.2.6	ผัก สำหรับายทะเล นัทและเมล็ด ที่บดและ เพื่อใช้ประกอบอาหาร	ปริมาณที่เหมาะสม		2559
04.2.2.8	ผัก สำหรับายทะเล ปรงสุกหรือทอด	ปริมาณที่เหมาะสม		2559
05.0	ลูกกวาด ลูกอม ซ็อกโกแลต	ปริมาณที่เหมาะสม		2559
06.3	ผลิตภัณฑ์ธัญชาติสำหรับอาหารเช้า	ปริมาณที่เหมาะสม		2559
06.4.3	พาสตา ก๋วยเตี๋ยว และผลิตภัณฑ์ทำนอง เดียวกัน ชนิดกึ่งสำเร็จรูป	ปริมาณที่เหมาะสม		2559
06.5	ขนมหวานที่มีธัญชาติและสตาร์ชเป็น ส่วนประกอบหลัก	ปริมาณที่เหมาะสม		2559
06.6	แป้งใช้ชุปอาหารเพื่อทอด	ปริมาณที่เหมาะสม		2559
06.7	ผลิตภัณฑ์จากข้าวสุกหรือข้าวแปรรูป	ปริมาณที่เหมาะสม		2559
06.8	ผลิตภัณฑ์จากถั่วเหลือง	ปริมาณที่เหมาะสม		2559
07.0	ผลิตภัณฑ์ขนมอบ	ปริมาณที่เหมาะสม		2559
08.2	ผลิตภัณฑ์เนื้อสัตว์ทั้งชิ้นหรือตัดแต่ง และผ่านกรรมวิธี	ปริมาณที่เหมาะสม		2559
08.3	ผลิตภัณฑ์เนื้อสัตว์บดและผ่านกรรมวิธี	ปริมาณที่เหมาะสม		2559
08.4	ไส้สำหรับบรรจุไส้กรอก	ปริมาณที่เหมาะสม		2559
09.3	สัตว์น้ำและผลิตภัณฑ์สัตว์น้ำที่ผ่าน กระบวนการกึ่งถนอมอาหาร	ปริมาณที่เหมาะสม		2559
09.4	สัตว์น้ำและผลิตภัณฑ์สัตว์น้ำที่ผ่าน กระบวนการถนอมอาหาร หรือผ่านกรรมวิธี แคนนิ่ง	ปริมาณที่เหมาะสม		2559
10.2.3	ผลิตภัณฑ์ไข่ ผงหรือแห้ง	ปริมาณที่เหมาะสม		2559
10.3	ไข่ที่ผ่านกระบวนการถนอมอาหาร	ปริมาณที่เหมาะสม		2559
10.4	ขนมหวานที่มีไข่เป็นส่วนประกอบหลัก	ปริมาณที่เหมาะสม		2559
11.6	วัตถุให้ความหวานแทนน้ำตาล	ปริมาณที่เหมาะสม		2559
12.2.1	สมุนไพรและเครื่องเทศ (เฉพาะเครื่องเทศ)	ปริมาณที่เหมาะสม		2559
12.2.2	เครื่องปรุงรส	ปริมาณที่เหมาะสม		2559
12.3	น้ำส้มสายชูหมัก	ปริมาณที่เหมาะสม		2559
12.4	มัสดาร์ต	ปริมาณที่เหมาะสม		2559
12.5	ซूप	ปริมาณที่เหมาะสม		2559
12.6	ซอสและผลิตภัณฑ์ทำนองเดียวกัน	ปริมาณที่เหมาะสม		2559
12.7	สลัด และผลิตภัณฑ์ทาแซนวิช	ปริมาณที่เหมาะสม		2559
12.8	ยีสต์และผลิตภัณฑ์ทำนองเดียวกัน	ปริมาณที่เหมาะสม		2559

CAMEL I - PLAIN CAMEL (คาราเมลกลุ่ม 1 - คาราเมลธรรมดา)

รหัสของ หมวดอาหาร	หมวดอาหาร	ปริมาณสูงสุดที่ อนุญาต (มก./กก.)	เงื่อนไข	ปีที่รับค่า กำหนด
12.9	เครื่องปรุงรสจากถั่วเหลือง	ปริมาณที่เหมาะสม		2559
12.10	ผลิตภัณฑ์โปรตีนชนิดอื่นที่ไม่ใช่โปรตีนจากถั่วเหลือง	ปริมาณที่เหมาะสม		2559
13.3	อาหารทางการแพทย์	ปริมาณที่เหมาะสม		2559
13.4	อาหารสำหรับผู้ที่ต้องการควบคุมน้ำหนัก	ปริมาณที่เหมาะสม		2559
13.5	อาหารมีวัตถุประสงค์เฉพาะทางด้านโภชนาการ	ปริมาณที่เหมาะสม		2559
13.6	ผลิตภัณฑ์เสริมอาหาร	ปริมาณที่เหมาะสม		2559
14.1.4	เครื่องดื่มแต่งกลิ่นรส	ปริมาณที่เหมาะสม		2559
14.2.1	เบียร์และเครื่องดื่มมอลต์	ปริมาณที่เหมาะสม		2559
14.2.2	ไซเดอร์และเพอร์รี่	ปริมาณที่เหมาะสม		2559
14.2.4	ไวน์อื่นที่ไม่ใช่ไวน์องุ่น	ปริมาณที่เหมาะสม		2559
14.2.5	สุราและไวน์ที่ทำจากน้ำผึ้ง	ปริมาณที่เหมาะสม		2559
14.2.6	สุรากลั่นที่มีแรงแอลกอฮอล์เกิน 15 ดีกรี	ปริมาณที่เหมาะสม		2559
14.2.7	เครื่องดื่มแอลกอฮอล์ที่แต่งกลิ่นรส	ปริมาณที่เหมาะสม		2559
15.0	ขนมขบเคี้ยว	ปริมาณที่เหมาะสม		2559
16.0	อาหารเตรียมสำเร็จ	ปริมาณที่เหมาะสม		2559

CAMEL III - AMMONIA CAMEL (คาราเมลกลุ่มที่ 3 - แอมโมเนียคาราเมล)

INS: 150c ชื่ออื่น: Class III: Ammonia caramel หน้าที: สี

รหัสของ หมวดอาหาร	หมวดอาหาร	ปริมาณสูงสุดที่ อนุญาต (มก./กก.)	เงื่อนไข	ปีที่รับค่า กำหนด
01.1.4	เครื่องดื่มที่มีนมเป็นส่วนประกอบหลัก	500	52	2559
01.3.2	ผลิตภัณฑ์ที่ใช้เติมในเครื่องดื่ม	500		2559
01.4.4	ผลิตภัณฑ์เลียนแบบครีม	2500		2559
01.5.2	ผลิตภัณฑ์เลียนแบบนมผงและผลิตภัณฑ์เลียนแบบครีมผง (ไม่ปรุงแต่ง)	2500		2559
01.6.1	เนยแข็งไม่บ่ม	7500	201	2559
01.6.2.2	เปลือกเนยแข็งบ่ม	25000		2559
01.6.4.2	โพรเซสชีส (ปรุงแต่ง)	25000		2559
01.6.5	ผลิตภัณฑ์เลียนแบบเนยแข็ง	25000		2559
01.7	ขนมหวานที่มีนมเป็นส่วนประกอบหลัก	1000		2559
02.2.2	ผลิตภัณฑ์อิมัลชันประเภทน้ำในน้ำมันสำหรับใช้ทาหรือป้าย	250		2559
02.3	ผลิตภัณฑ์อิมัลชันประเภทน้ำมันในน้ำ	10000		2559
02.4	ขนมหวานที่มีไขมันเป็นส่วนประกอบหลัก	10000		2559
03.0	ไอศกรีมหวานเย็น	1000		2559
04.1.2.3	ผลไม้ในน้ำส้มสายชู น้ำมัน หรือน้ำเกลือ	100		2559
04.1.2.4	ผลไม้ที่ผ่านกรรมวิธีแคนนิ่ง	100		2559

CAMEL III - AMMONIA CAMEL (คาราเมลกลุ่มที่ 3 – แอมโมเนียคาราเมล)

รหัสของ หมวดอาหาร	หมวดอาหาร	ปริมาณสูงสุดที่ อนุญาต (มก./กก.)	เงื่อนไข	ปีที่รับค่า กำหนด
04.1.2.5	แยม เยลลี่ และมาร์มาเลด	100		2559
04.1.2.6	ผลิตภัณฑ์ที่มีผลไม้เป็นส่วนประกอบหลัก สำหรับใช้ทาหรือป้าย	250		2559
04.1.2.7	ผลไม้แช่อิ่มชนิดแห้ง	100		2559
04.1.2.8	ผลไม้แปรรูปเพื่อใช้ประกอบอาหาร	3750	182	2559
04.1.2.9	ขนมหวานที่มีผลไม้เป็นส่วนประกอบหลัก	100		2559
04.1.2.11	ไส้ขนมที่ทำจากผลไม้	3750		2559
04.2.2.2	ผัก สหรัยทะเล น้ทและเมล็ด ที่แห้ง	25000	76,161	2559
04.2.2.3	ผัก สหรัยทะเล ในน้ำส้มสายชู น้ำมัน น้ำเกลือ หรือซอสถั่วเหลือง	250		2559
04.2.2.4	ผัก สหรัยทะเล ที่ผ่านกรรมวิธีคั้นนึ่ง	25000	161	2559
04.2.2.5	ผัก สหรัยทะเล น้ทและเมล็ด ที่บดละเอียด และสำหรับใช้ทาหรือป้าย	25000		2559
04.2.2.6	ผัก สหรัยทะเล น้ทและเมล็ด ที่บดและ เพื่อใช้ประกอบอาหาร	25000	161	2559
04.2.2.7	ผัก สหรัยทะเล ดอง	25000	161	2559
04.2.2.8	ผัก สหรัยทะเล ปรงสุกหรือทอด	25000	161	2559
05.1.2	โกโก้ไซรป์	25000		2559
05.1.3	ผลิตภัณฑ์โกโก้ ที่ใช้สำหรับทาหรือป้าย หรือเป็นไส้ขนม	25000	XS86	2559
05.1.4	ผลิตภัณฑ์โกโก้ และผลิตภัณฑ์ช็อกโกแลต	25000	183	2559
05.1.5	ผลิตภัณฑ์เลียนแบบช็อกโกแลต	25000		2559
05.2	ลูกกวาด นูกัตและมาร์ชิแพน	50000		2559
05.3	หมากฝรั่ง	10000		2559
05.4	ผลิตภัณฑ์ใช้เคลือบหรือแต่งหน้าขนม และซอสหวาน	25000		2559
06.3	ผลิตภัณฑ์ธัญชาติสำหรับอาหารเช้า	25000	189	2559
06.5	ขนมหวานที่มีธัญชาติและสตาร์ชเป็น ส่วนประกอบหลัก	25000		2559
06.6	แป้งใช้ชุปอาหารเพื่อทอด	25000		2559
06.7	ผลิตภัณฑ์จากข้าวสุกหรือข้าวแปรรูป	25000		2559
06.8.1	เครื่องดื่มน้ำนมถั่วเหลือง	750		2559
06.8.8	ผลิตภัณฑ์อื่นๆที่มีโปรตีนจากถั่วเหลืองเป็น ส่วนประกอบหลัก	10000		2559
07.1.2	แครกเกอร์ ไม่รวมแครกเกอร์รสหวาน	25000	161	2559
07.1.3	ขนมอบชนิดไม่หวานอื่นๆ	25000	161	2559
07.1.4	ผลิตภัณฑ์ที่มีขนมปังเป็นส่วนประกอบ	25000	161	2559
07.1.5	หมั่นโถ ซาลาเปา ตีมซ่า	25000	161	2559

CAMEL III - AMMONIA CAMEL (คาราเมลกลุ่มที่ 3 – แอมโมเนียคาราเมล)

รหัสของ หมวดอาหาร	หมวดอาหาร	ปริมาณสูงสุดที่ อนุญาต (มก./กก.)	เงื่อนไข	ปีที่รับค่า กำหนด
07.1.6	ส่วนผสมสำเร็จรูปสำหรับใช้ทำผลิตภัณฑ์ ตามหมวด 07.1.1-07.1.5	25000	161	2559
07.2	ขนมอบที่มีการปรุงแต่งรสชาติ และส่วนผสม สำเร็จรูป	25000	161	2559
08.0	เนื้อสัตว์และผลิตภัณฑ์เนื้อสัตว์	ปริมาณที่เหมาะสม	3,4,16,XS88, XS89,XS96, XS97,XS98	2559
09.1	สัตว์น้ำสด	15000	4,16	2559
09.2	สัตว์น้ำและผลิตภัณฑ์สัตว์น้ำที่ผ่านกรรมวิธี	15000	XS311	2559
09.3	สัตว์น้ำและผลิตภัณฑ์สัตว์น้ำที่ผ่าน กระบวนการกึ่งถนอมอาหาร	15000	95	2559
09.4	สัตว์น้ำและผลิตภัณฑ์สัตว์น้ำที่ผ่าน กระบวนการถนอมอาหาร หรือผ่านกรรมวิธี แช่แข็ง	250	50	2559
10.1	ไข่สดทั้งฟอง	10000	4	2559
10.3	ไข่ที่ผ่านกระบวนการถนอมอาหาร	10000	4	2559
10.4	ขนมหวานที่มีไข่เป็นส่วนประกอบหลัก	10000		2559
11.4	น้ำตาลและไซรัปชนิดอื่นที่ใช้ราดหรือ แต่งหน้าขนม	25000	100	2559
12.2.2	เครื่องปรุงรส	30000		2559
12.3	น้ำส้มสายชูหมัก	500	78	2559
12.4	มันสตาร์ด	25000		2559
12.5	ซूप	12500		2559
12.6	ซอสและผลิตภัณฑ์ทำนองเดียวกัน	15000		2559
12.7	สลัด และผลิตภัณฑ์ทาแซนวิช	25000	89	2559
12.9.2.1	ผลิตภัณฑ์ปรุงรสที่ได้จากการย่อยโปรตีนจาก ถั่วเหลืองที่ผ่านการหมัก	10000	207	2559
12.9.2.2	ผลิตภัณฑ์ปรุงรสที่ได้จากการย่อยโปรตีนจาก ถั่วเหลืองที่ไม่ผ่านการหมัก	750		2559
12.9.2.3	ผลิตภัณฑ์ปรุงรสที่ได้จากการย่อยโปรตีนจาก ถั่วเหลืองประเภทอื่นๆ นอกเหนือจาก ผลิตภัณฑ์ ตามหมวด 12.9.2.1 และ 12.9.2.2	15000		2559
13.3	อาหารทางการแพทย์	10000		2559
13.4	อาหารสำหรับผู้ที่ต้องการควบคุมน้ำหนัก	10000		2559
13.5	อาหารมีวัตถุประสงค์เฉพาะทางด้าน โภชนาการ	10000		2559
13.6	ผลิตภัณฑ์เสริมอาหาร	20000		2559
14.1.4	เครื่องดื่มแต่งกลิ่นรส	5000	9	2559

CAMEL III - AMMONIA CAMEL (คาราเมลกลุ่มที่ 3 – แอมโมเนียคาราเมล)

รหัสของ หมวดอาหาร	หมวดอาหาร	ปริมาณสูงสุดที่ อนุญาต (มก./กก.)	เงื่อนไข	ปีที่รับค่า กำหนด
14.1.5	กาแฟ เครื่องดื่มแทนกาแฟ ชา เครื่องดื่ม สมุนไพร และเครื่องดื่มจากธัญชาติชนิดต่างๆ ไม่รวมโกโก้	5000	160,7	2559
14.2.1	เปียร์และเครื่องดื่มมอลต์	25000		2559
14.2.2	ไซเดอร์และเพอร์รี่	500		2559
14.2.3.3	ไวน์องุ่นชนิดพอร์ตไฟด์ ไวน์เหล้าองุ่น และ ไวน์หวานจากองุ่น	25000		2559
14.2.4	ไวน์อื่นที่ไม่ใช่ไวน์องุ่น	500		2559
14.2.5	สุราและไวน์ที่ทำจากน้ำผึ้ง	500		2559
14.2.6	สุรากลั่นที่มีแรงแอลกอฮอล์เกิน 15 ดีกรี	25000		2559
14.2.7	เครื่องดื่มแอลกอฮอล์ที่แต่งกลิ่นรส	25000		2559
15.0	ขนมขบเคี้ยว	5000		2559

CAMEL IV - SULFITE AMMONIA CAMEL (คาราเมลกลุ่มที่ 4 – ซัลไฟต์แอมโมเนียคาราเมล)

INS: 150d ชื่ออื่น: Class IV: Sulfite ammonia caramel หน้าที่: สี

รหัสของ หมวดอาหาร	หมวดอาหาร	ปริมาณสูงสุดที่ อนุญาต (มก./กก.)	เงื่อนไข	ปีที่รับค่า กำหนด
01.1.4	เครื่องดื่มที่มีนมเป็นส่วนประกอบหลัก	500	52	2559
01.2.1	ผลิตภัณฑ์นมที่ผ่านการหมักชนิดที่ไม่มี การปรุงแต่ง	75	12	2559
01.2.2	นมที่ใช้เอนไซม์เรนเน็ต (ไม่ปรุงแต่ง)	ปริมาณที่เหมาะสม		2559
01.3.2	ผลิตภัณฑ์ที่ใช้เติมในเครื่องดื่ม	500		2559
01.4.4	ผลิตภัณฑ์เลียนแบบครีม	2500		2559
01.5.2	ผลิตภัณฑ์เลียนแบบนมผงและผลิตภัณฑ์ เลียนแบบครีมผง (ไม่ปรุงแต่ง)	2500		2559
01.6.1	เนยแข็งไม่บ่ม	25000	201	2559
01.6.2.1	เนยแข็งบ่มรวมทั้งเปลือก	25000	201	2559
01.6.2.2	เปลือกเนยแข็งบ่ม	25000		2559
01.6.4.2	โพรเซสชีส (ปรุงแต่ง)	25000	72	2559
01.6.5	ผลิตภัณฑ์เลียนแบบเนยแข็ง	25000	201	2559
01.7	ขนมหวานที่มีนมเป็นส่วนประกอบหลัก	2000		2559
02.2.2	ผลิตภัณฑ์อิมัลชันประเภทน้ำในน้ำมันสำหรับ ใช้ทาหรือป้าย	250	214	2559
02.4	ขนมหวานที่มีไขมันเป็นส่วนประกอบหลัก	5000		2559
03.0	ไอศกรีมหวานเย็น	1000		2559
04.1.2.3	ผลไม้ในน้ำส้มสายชู น้ำมัน หรือน้ำเกลือ	3750		2559
04.1.2.4	ผลไม้ที่ผ่านกรรมวิธีแคนนิ่ง	3750		2559
04.1.2.5	แยม เยลลี่ และมาร์มาเลด	750		2559
04.1.2.6	ผลิตภัณฑ์ที่มีผลไม้เป็นส่วนประกอบหลัก สำหรับใช้ทาหรือป้าย	250		2559

CAMEL IV - SULFITE AMMONIA CAMEL (คาราเมลกลุ่มที่ 4 – ซัลไฟต์แอมโมเนียคาราเมล)

รหัสของ หมวดอาหาร	หมวดอาหาร	ปริมาณสูงสุดที่ อนุญาต (มก./กก.)	เงื่อนไข	ปีที่รับค่า กำหนด
04.1.2.7	ผลไม้แช่อิ่มชนิดแห้ง	3750		2559
04.1.2.8	ผลไม้แปรรูปเพื่อใช้ประกอบอาหาร	3750	182	2559
04.1.2.9	ขนมหวานที่มีผลไม้เป็นส่วนประกอบหลัก	3750		2559
04.1.2.11	ไส้ขนมที่ทำจากผลไม้	3750		2559
04.2.2	ผัก สำหรับยหะเล นัทและเมล็ด ชนิดแปรรูป	25000	92,161	2559
05.1.2	โกโก้ไซรป์	25000		2559
05.1.3	ผลิตภัณฑ์โกโก้ ที่ใช้สำหรับทาหรือป้าย หรือเป็นไส้ขนม	25000	XS86	2559
05.1.4	ผลิตภัณฑ์โกโก้ และผลิตภัณฑ์ช็อกโกแลต	25000	183	2559
05.1.5	ผลิตภัณฑ์เลียนแบบช็อกโกแลต	25000		2559
05.2	ลูกกวาด นูกัตและมาร์ซิแพน	50000		2559
05.3	หมากฝรั่ง	10000		2559
05.4	ผลิตภัณฑ์ใช้เคลือบหรือแต่งหน้าขนม และซอสหวาน	25000		2559
06.3	ผลิตภัณฑ์ธัญชาติสำหรับอาหารเช้า	1250		2559
06.4.2	พาสตา กว๊ายเตี้ยว และผลิตภัณฑ์ทำนอง เดียวกัน ชนิดแห้ง	25000	211	2559
06.5	ขนมหวานที่มีธัญชาติและสตาร์ชเป็น ส่วนประกอบหลัก	1250		2559
06.6	แป้งใช้ซุบอาหารเพื่อทอด	1250		2559
06.7	ผลิตภัณฑ์จากข้าวสูกหรือข้าวแปรรูป	1250		2559
06.8.8	ผลิตภัณฑ์อื่น ๆ ที่มีโปรตีนจากถั่วเหลืองเป็น ส่วนประกอบหลัก	10000		2559
07.1.2	แครกเกอร์ ไม่รวมแครกเกอร์รสหวาน	25000	161	2559
07.1.3	ขนมอบชนิดไม่หวานอื่นๆ	25000	161	2559
07.2	ขนมอบที่มีการปรุงแต่งรสชาติ และส่วนผสม สำเร็จรูป	600		2559
08.0	เนื้อสัตว์และผลิตภัณฑ์เนื้อสัตว์	ปริมาณที่เหมาะสม	3,4,16,XS88, XS89,XS96, XS97,XS98	2559
09.2	สัตว์น้ำและผลิตภัณฑ์สัตว์น้ำที่ผ่านกรรมวิธี	15000	95,XS311	2559
09.3	สัตว์น้ำและผลิตภัณฑ์สัตว์น้ำที่ผ่าน กระบวนการกึ่งถนอมอาหาร	15000	95	2559
09.4	สัตว์น้ำและผลิตภัณฑ์สัตว์น้ำที่ผ่าน กระบวนการถนอมอาหาร หรือผ่านกรรมวิธี แคนนิง	15000	95	2559
10.1	ไข่สดทั้งฟอง	10000	4	2559
10.2	ผลิตภัณฑ์จากไข่	10000	161	2559
10.3	ไข่ที่ผ่านกระบวนการถนอมอาหาร	10000		2559

CARAMEL IV - SULFITE AMMONIA CARAMEL (คาราเมลกลุ่มที่ 4 – ซัลไฟต์แอมโมเนียคาราเมล)

รหัสของ หมวดอาหาร	หมวดอาหาร	ปริมาณสูงสุดที่ อนุญาต (มก./กก.)	เงื่อนไข	ปีที่รับค่า กำหนด
10.4	ขนมหวานที่มีไข่เป็นส่วนประกอบหลัก	10000		2559
11.6	วัตถุที่ให้ความหวานแทนน้ำตาล	600	213	2559
12.2	สมุนไพร เครื่องเทศ และเครื่องปรุงรส	5000		2559
12.3	น้ำส้มสายชูหมัก	25000		2559
12.4	มันสตาร์ด	25000		2559
12.5	ซูป	12500	212	2559
12.6	ซอสและผลิตภัณฑ์ทำนองเดียวกัน	15000		2559
12.7	สลัด และผลิตภัณฑ์ทาแซนวิช	25000		2559
12.9.2.1	ผลิตภัณฑ์ปรุงรสที่ได้จากการย่อยโปรตีนจาก ถั่วเหลืองที่ผ่านการหมัก	15000		2559
13.3	อาหารทางการแพทย์	10000		2559
13.4	อาหารสำหรับผู้ที่ต้องการควบคุมน้ำหนัก	10000		2559
13.5	อาหารมีวัตถุประสงค์เฉพาะทางด้าน โภชนาการ	10000		2559
13.6	ผลิตภัณฑ์เสริมอาหาร	10000		2559
14.1.4	เครื่องดื่มแต่งกลิ่นรส	5000		2559
14.1.5	กาแฟ เครื่องดื่มแทนกาแฟ ชา เครื่องดื่ม สมุนไพร และเครื่องดื่มจากธัญชาติชนิดต่างๆ ไม่รวมโกโก้	5000	7,127	2559
14.2.1	เบียร์และเครื่องดื่มมอลต์	25000		2559
14.2.2	ไซเดอร์และเพอร์รี่	500		2559
14.2.3.3	ไวน์องุ่นชนิดฟอร์ตified ไวน์เหล้าองุ่น และ ไวน์หวานจากองุ่น	25000		2559
14.2.4	ไวน์อื่นที่ไม่ใช่ไวน์องุ่น	500		2559
14.2.5	สุราและไวน์ที่ทำจากน้ำผึ้ง	500		2559
14.2.6	สุรากลั่นที่มีแรงแอลกอฮอล์เกิน 15 ดีกรี	25000		2559
14.2.7	เครื่องดื่มแอลกอฮอล์ที่แต่งกลิ่นรส	25000		2559
15.0	ขนมขบเคี้ยว	5000		2559

CARBOHYDRASE FROM *BACILLUS LICHENIFORMIS* (เอนไซม์คาร์โบไฮเดรสจากเชื้อบาคิลลัส ไลเคนิฟอร์มิส)

INS: 1100(vi) ชื่ออื่น: Diastase; Ptyalin; Glycogenase หน้าที่: สารปรับปรุงคุณภาพแป้ง

รหัสของ หมวดอาหาร	หมวดอาหาร	ปริมาณสูงสุดที่ อนุญาต (มก./กก.)	เงื่อนไข	ปีที่รับค่า กำหนด
01.1.4	เครื่องดื่มที่มีนมเป็นส่วนประกอบหลัก	ปริมาณที่เหมาะสม		2559
01.3	นมข้น และผลิตภัณฑ์ที่ใช้เติมในเครื่องดื่ม (ไม่ปรุงแต่ง)	ปริมาณที่เหมาะสม		2559
01.4.3	คลอตเตดครีม (ไม่ปรุงแต่ง)	ปริมาณที่เหมาะสม		2559
01.4.4	ผลิตภัณฑ์เลียนแบบครีม	ปริมาณที่เหมาะสม		2559

CARBOHIDRASE FROM *BACILLUS LICHENIFORMIS* (เอนไซม์คาร์โบไฮเดรสจากเชื้อบาคิลลัส ไลเคนิฟอร์มิส)

รหัสของ หมวดอาหาร	หมวดอาหาร	ปริมาณสูงสุดที่ อนุญาต (มก./กก.)	เงื่อนไข	ปีที่รับคำ กำหนด
01.5	นมผง ครีมผง ผลิตภัณฑ์เลียนแบบนมผง และผลิตภัณฑ์เลียนแบบครีมผง (ไม่ปรุงแต่ง)	ปริมาณที่เหมาะสม		2559
01.6.1	เนยแข็งไม่บ่ม	ปริมาณที่เหมาะสม		2559
01.6.2	เนยแข็งบ่ม	ปริมาณที่เหมาะสม		2559
01.6.4	โพรเซสชีส	ปริมาณที่เหมาะสม		2559
01.6.5	ผลิตภัณฑ์เลียนแบบเนยแข็ง	ปริมาณที่เหมาะสม		2559
01.7	ขนมหวานที่มีนมเป็นส่วนประกอบหลัก	ปริมาณที่เหมาะสม		2559
01.8.1	เวย์และผลิตภัณฑ์เวย์ ชนิดเหลว	ปริมาณที่เหมาะสม		2559
02.2.2	ผลิตภัณฑ์อิมัลชันประเภทน้ำในน้ำมันสำหรับ ใช้ทาหรือป้าย	ปริมาณที่เหมาะสม		2559
02.3	ผลิตภัณฑ์อิมัลชันประเภทน้ำมันในน้ำ	ปริมาณที่เหมาะสม		2559
02.4	ขนมหวานที่มีไขมันเป็นส่วนประกอบหลัก	ปริมาณที่เหมาะสม		2559
03.0	ไอศกรีมหวานเย็น	ปริมาณที่เหมาะสม		2559
04.1.2	ผลไม้แปรรูป	ปริมาณที่เหมาะสม		2559
04.2.2.2	ผัก สหรัยทะเล นัทและเมล็ด ที่แห้ง	ปริมาณที่เหมาะสม		2559
04.2.2.3	ผัก สหรัยทะเล ในน้ำส้มสายชู น้ำมัน น้ำเกลือ หรือซอสถั่วเหลือง	ปริมาณที่เหมาะสม		2559
04.2.2.4	ผัก สหรัยทะเล ที่ผ่านกรรมวิธีคั้น	ปริมาณที่เหมาะสม		2559
04.2.2.5	ผัก สหรัยทะเล นัทและเมล็ด ที่บดละเอียด และสำหรับใช้ทาหรือป้าย	ปริมาณที่เหมาะสม		2559
04.2.2.6	ผัก สหรัยทะเล นัทและเมล็ด ที่บดและ เพื่อใช้ประกอบอาหาร	ปริมาณที่เหมาะสม		2559
04.2.2.8	ผัก สหรัยทะเล ปรุงสุกหรือทอด	ปริมาณที่เหมาะสม		2559
05.0	ลูกกวาด ลูกอม ซ็อกโกแลต	ปริมาณที่เหมาะสม		2559
06.2	แป้งและสตาร์ช	ปริมาณที่เหมาะสม		2559
06.3	ผลิตภัณฑ์ธัญชาติสำหรับอาหารเข้า	ปริมาณที่เหมาะสม		2559
06.4.3	พาสตา ก๋วยเตี๋ยว และผลิตภัณฑ์ทำนอง เดียวกัน ชนิดกึ่งสำเร็จรูป	ปริมาณที่เหมาะสม		2559
06.5	ขนมหวานที่มีธัญชาติและสตาร์ชเป็น ส่วนประกอบหลัก	ปริมาณที่เหมาะสม		2559
06.6	แป้งใช้ชุปอาหารเพื่อทอด	ปริมาณที่เหมาะสม		2559
06.7	ผลิตภัณฑ์จากข้าวสาลีหรือข้าวแปรรูป	ปริมาณที่เหมาะสม		2559
06.8	ผลิตภัณฑ์จากถั่วเหลือง	ปริมาณที่เหมาะสม		2559
07.0	ผลิตภัณฑ์ขนมอบ	ปริมาณที่เหมาะสม		2559
08.2	ผลิตภัณฑ์เนื้อสัตว์ทั้งชิ้นหรือตัดแต่ง และผ่านกรรมวิธี	ปริมาณที่เหมาะสม		2559
08.3	ผลิตภัณฑ์เนื้อสัตว์บดและผ่านกรรมวิธี	ปริมาณที่เหมาะสม		2559
08.4	ไส้สำหรับบรรจุไส้กรอก	ปริมาณที่เหมาะสม		2559

CARBOHIDRASE FROM *BACILLUS LICHENIFORMIS* (เอนไซม์คาร์โบไฮเดรสจากเชื้อบациลลัสไลเคนิฟอร์มิส)

รหัสของ หมวดอาหาร	หมวดอาหาร	ปริมาณสูงสุดที่ อนุญาต (มก./กก.)	เงื่อนไข	ปีที่รับคำ กำหนด
09.3	สัตว์น้ำและผลิตภัณฑ์สัตว์น้ำที่ผ่านกระบวนการกึ่งถนอมอาหาร	ปริมาณที่เหมาะสม		2559
09.4	สัตว์น้ำและผลิตภัณฑ์สัตว์น้ำที่ผ่านกระบวนการถนอมอาหาร หรือผ่านกรรมวิธี แช่แข็ง	ปริมาณที่เหมาะสม		2559
10.2.3	ผลิตภัณฑ์ไข่ ผงหรือแห้ง	ปริมาณที่เหมาะสม		2559
10.3	ไข่ที่ผ่านกระบวนการถนอมอาหาร	ปริมาณที่เหมาะสม		2559
10.4	ขนมหวานที่มีไข่เป็นส่วนประกอบหลัก	ปริมาณที่เหมาะสม		2559
11.6	วัตถุให้ความหวานแทนน้ำตาล	ปริมาณที่เหมาะสม		2559
12.2.1	สมุนไพรรและเครื่องเทศ (เฉพาะเครื่องเทศ)	ปริมาณที่เหมาะสม		2559
12.2.2	เครื่องปรุงรส	ปริมาณที่เหมาะสม		2559
12.3	น้ำส้มสายชูหมัก	ปริมาณที่เหมาะสม		2559
12.4	มันสตาร์ด	ปริมาณที่เหมาะสม		2559
12.5	ซूप	ปริมาณที่เหมาะสม		2559
12.6	ซอสและผลิตภัณฑ์ทำนองเดียวกัน	ปริมาณที่เหมาะสม		2559
12.7	สลัด และผลิตภัณฑ์ทาแซนวิช	ปริมาณที่เหมาะสม		2559
12.8	ยีสต์และผลิตภัณฑ์ทำนองเดียวกัน	ปริมาณที่เหมาะสม		2559
12.9	เครื่องปรุงรสจากถั่วเหลือง	ปริมาณที่เหมาะสม		2559
12.10	ผลิตภัณฑ์โปรตีนชนิดอื่นที่ไม่ใช่โปรตีนจากถั่วเหลือง	ปริมาณที่เหมาะสม		2559
13.3	อาหารทางการแพทย์	ปริมาณที่เหมาะสม		2559
13.4	อาหารสำหรับผู้ที่ต้องการควบคุมน้ำหนัก	ปริมาณที่เหมาะสม		2559
13.5	อาหารมีวัตถุประสงค์เฉพาะทางด้านโภชนาการ	ปริมาณที่เหมาะสม		2559
13.6	ผลิตภัณฑ์เสริมอาหาร	ปริมาณที่เหมาะสม		2559
14.1.4	เครื่องดื่มแต่งกลิ่นรส	ปริมาณที่เหมาะสม		2559
14.2.1	เปียร์และเครื่องดื่มมอลต์	ปริมาณที่เหมาะสม		2559
14.2.2	ไซเดอร์และเพอร์รี่	ปริมาณที่เหมาะสม		2559
14.2.4	ไวน์อื่นที่ไม่ใช่ไวน์องุ่น	ปริมาณที่เหมาะสม		2559
14.2.5	สุราและไวน์ที่ทำจากน้ำผึ้ง	ปริมาณที่เหมาะสม		2559
14.2.6	สุรากลั่นที่มีแรงแอลกอฮอล์เกิน 15 ดีกรี	ปริมาณที่เหมาะสม		2559
14.2.7	เครื่องดื่มแอลกอฮอล์ที่แต่งกลิ่นรส	ปริมาณที่เหมาะสม		2559
15.0	ขนมขบเคี้ยว	ปริมาณที่เหมาะสม		2559
16.0	อาหารเตรียมสำเร็จ	ปริมาณที่เหมาะสม		2559

CARBON DIOXIDE (คาร์บอนไดออกไซด์)

INS: 290

ชื่ออื่น: -

หน้าที่: สารให้ก๊าซคาร์บอนไดออกไซด์, สารทำให้เกิดฟอง,
ก๊าซที่ช่วยในการเก็บรักษาอาหาร, สารกันเสีย,
ก๊าซที่ใช้ขั้บตัน

รหัสของ หมวดอาหาร	หมวดอาหาร	ปริมาณสูงสุดที่ อนุญาต (มก./กก.)	เงื่อนไข	ปีที่รับค่า กำหนด
01.1.4	เครื่องดื่มที่มีนมเป็นส่วนประกอบหลัก	ปริมาณที่เหมาะสม		2559
01.2.1.2	นมหมักที่ผ่านกรรมวิธีฆ่าเชื้อด้วยความร้อน หลังการหมัก (ไม่ปรุงแต่ง)	ปริมาณที่เหมาะสม	59	2559
01.2.2	นมที่ใช้เอนไซม์เรนเน็ต (ไม่ปรุงแต่ง)	ปริมาณที่เหมาะสม	59	2559
01.3	นมข้น และผลิตภัณฑ์ที่ใช้เติมในเครื่องดื่ม (ไม่ปรุงแต่ง)	ปริมาณที่เหมาะสม		2559
01.4.2	ครีมสเตอริไลซ์ ครีมยูเอชที วิปปิ้งครีม วิปครีม และครีมพรองมันเนย (ไม่ปรุงแต่ง)	ปริมาณที่เหมาะสม	59,278	2559
01.4.3	คลอตเตดครีม (ไม่ปรุงแต่ง)	ปริมาณที่เหมาะสม		2559
01.4.4	ผลิตภัณฑ์เลียนแบบครีม	ปริมาณที่เหมาะสม		2559
01.5	นมผง ครีมผง ผลิตภัณฑ์เลียนแบบนมผง และผลิตภัณฑ์เลียนแบบครีมผง (ไม่ปรุงแต่ง)	ปริมาณที่เหมาะสม		2559
01.6.1	เนยแข็งไม่ป่ม	ปริมาณที่เหมาะสม		2559
01.6.2	เนยแข็งป่ม	ปริมาณที่เหมาะสม		2559
01.6.4	โพรเซสชีส	ปริมาณที่เหมาะสม		2559
01.6.5	ผลิตภัณฑ์เลียนแบบเนยแข็ง	ปริมาณที่เหมาะสม		2559
01.7	ขนมหวานที่มีนมเป็นส่วนประกอบหลัก	ปริมาณที่เหมาะสม		2559
01.8.1	เวย์และผลิตภัณฑ์เวย์ ชนิดเหลว	ปริมาณที่เหมาะสม		2559
02.2.2	ผลิตภัณฑ์อิมัลชันประเภทน้ำในน้ำมันสำหรับ ใช้ทาหรือป้าย	ปริมาณที่เหมาะสม		2559
02.3	ผลิตภัณฑ์อิมัลชันประเภทน้ำมันในน้ำ	ปริมาณที่เหมาะสม		2559
02.4	ขนมหวานที่มีไขมันเป็นส่วนประกอบหลัก	ปริมาณที่เหมาะสม		2559
03.0	ไอศกรีมหวานเย็น	ปริมาณที่เหมาะสม		2559
04.1.1.3	ผลไม้สดปอกเปลือกหรือตัดแต่ง	ปริมาณที่เหมาะสม	59	2559
04.1.2	ผลไม้แปรรูป	ปริมาณที่เหมาะสม		2559
04.2.2.2	ผัก สำหรับายทะเล น้ทและเมล็ด ที่แห้ง	ปริมาณที่เหมาะสม		2559
04.2.2.3	ผัก สำหรับายทะเล ในน้ำส้มสายชู น้ำมัน น้ำเกลือ หรือซอสถั่วเหลือง	ปริมาณที่เหมาะสม		2559
04.2.2.4	ผัก สำหรับายทะเล ที่ผ่านกรรมวิธีแคนนิ่ง	ปริมาณที่เหมาะสม		2559
04.2.2.5	ผัก สำหรับายทะเล น้ทและเมล็ด ที่บดละเอียด และสำหรับใช้ทาหรือป้าย	ปริมาณที่เหมาะสม		2559
04.2.2.6	ผัก สำหรับายทะเล น้ทและเมล็ด ที่บดและ เพื่อใช้ประกอบอาหาร	ปริมาณที่เหมาะสม		2559
04.2.2.8	ผัก สำหรับายทะเล ปรุงสุกหรือทอด	ปริมาณที่เหมาะสม		2559
05.0	ลูกกวาด ลูกอม ซ็อกโกแลต	ปริมาณที่เหมาะสม		2559
06.3	ผลิตภัณฑ์ธัญชาติสำหรับอาหารเข้า	ปริมาณที่เหมาะสม		2559

CARBON DIOXIDE (คาร์บอนไดออกไซด์)

รหัสของ หมวดอาหาร	หมวดอาหาร	ปริมาณสูงสุดที่ อนุญาต (มก./กก.)	เงื่อนไข	ปีที่รับค่า กำหนด
06.4.1	พาสตา ก๋วยเตี๋ยว และผลิตภัณฑ์ทำนอง เดียวกัน ชนิดสด	ปริมาณที่เหมาะสม	59,211	2559
06.4.3	พาสตา ก๋วยเตี๋ยว และผลิตภัณฑ์ทำนอง เดียวกัน ชนิดกึ่งสำเร็จรูป	ปริมาณที่เหมาะสม		2559
06.5	ขนมหวานที่มีธัญชาติและสตาร์ชเป็น ส่วนประกอบหลัก	ปริมาณที่เหมาะสม		2559
06.6	แป้งใช้ชุปอาหารเพื่อทอด	ปริมาณที่เหมาะสม		2559
06.7	ผลิตภัณฑ์จากข้าวสุกหรือข้าวแปรรูป	ปริมาณที่เหมาะสม		2559
06.8	ผลิตภัณฑ์จากถั่วเหลือง	ปริมาณที่เหมาะสม		2559
07.0	ผลิตภัณฑ์ขนมอบ	ปริมาณที่เหมาะสม		2559
08.2	ผลิตภัณฑ์เนื้อสัตว์ทั้งชิ้นหรือตัดแต่ง และผ่านกรรมวิธี	ปริมาณที่เหมาะสม		2559
08.3	ผลิตภัณฑ์เนื้อสัตว์บดและผ่านกรรมวิธี	ปริมาณที่เหมาะสม		2559
08.4	ไส้สำหรับบรรจุไส้กรอก	ปริมาณที่เหมาะสม		2559
09.3	สัตว์น้ำและผลิตภัณฑ์สัตว์น้ำที่ผ่าน กระบวนการกึ่งถนอมอาหาร	ปริมาณที่เหมาะสม		2559
09.4	สัตว์น้ำและผลิตภัณฑ์สัตว์น้ำที่ผ่าน กระบวนการถนอมอาหาร หรือผ่านกรรมวิธี แคนนิ่ง	ปริมาณที่เหมาะสม		2559
10.2.3	ผลิตภัณฑ์ไข่ ผงหรือแห้ง	ปริมาณที่เหมาะสม		2559
10.3	ไข่ที่ผ่านกระบวนการถนอมอาหาร	ปริมาณที่เหมาะสม		2559
10.4	ขนมหวานที่มีไข่เป็นส่วนประกอบหลัก	ปริมาณที่เหมาะสม		2559
11.6	วัตถุที่ให้ความหวานแทนน้ำตาล	ปริมาณที่เหมาะสม		2559
12.2.1	สมุนไพรและเครื่องเทศ (เฉพาะเครื่องเทศ)	ปริมาณที่เหมาะสม		2559
12.2.2	เครื่องปรุงรส	ปริมาณที่เหมาะสม		2559
12.3	น้ำส้มสายชูหมัก	ปริมาณที่เหมาะสม		2559
12.4	มันสตาร์ด	ปริมาณที่เหมาะสม		2559
12.5	ซูป	ปริมาณที่เหมาะสม		2559
12.6	ซอสและผลิตภัณฑ์ทำนองเดียวกัน	ปริมาณที่เหมาะสม		2559
12.7	สลัด และผลิตภัณฑ์ทาแซนวิช	ปริมาณที่เหมาะสม		2559
12.8	ยีสต์และผลิตภัณฑ์ทำนองเดียวกัน	ปริมาณที่เหมาะสม		2559
12.9	เครื่องปรุงรสจากถั่วเหลือง	ปริมาณที่เหมาะสม		2559
12.10	ผลิตภัณฑ์โปรตีนชนิดอื่นที่ไม่ใช่โปรตีนจาก ถั่วเหลือง	ปริมาณที่เหมาะสม		2559
13.1.1	นมดัดแปลงสำหรับทารกและอาหารทารก	ปริมาณที่เหมาะสม	59	2559
13.1.3	อาหารทางการแพทย์ สำหรับทารก	ปริมาณที่เหมาะสม	59	2559
13.2	อาหารเสริมสำหรับทารกและเด็กเล็ก	ปริมาณที่เหมาะสม	59	2559
13.3	อาหารทางการแพทย์	ปริมาณที่เหมาะสม		2559
13.4	อาหารสำหรับผู้ที่ต้องการควบคุมน้ำหนัก	ปริมาณที่เหมาะสม		2559

CARBON DIOXIDE (คาร์บอนไดออกไซด์)

รหัสของ หมวดอาหาร	หมวดอาหาร	ปริมาณสูงสุดที่ อนุญาต (มก./กก.)	เงื่อนไข	ปีที่รับค่า กำหนด
13.5	อาหารมีวัตถุประสงค์เฉพาะทางด้าน โภชนาการ	ปริมาณที่เหมาะสม		2559
13.6	ผลิตภัณฑ์เสริมอาหาร	ปริมาณที่เหมาะสม		2559
14.1.2.1	น้ำผลไม้	ปริมาณที่เหมาะสม	69	2559
14.1.2.3	น้ำผลไม้เข้มข้น	ปริมาณที่เหมาะสม	69,127	2559
14.1.3.1	น้ำผลไม้ชนิดเนคต้า	ปริมาณที่เหมาะสม	69	2559
14.1.3.3	น้ำผลไม้เนคต้าเข้มข้น	ปริมาณที่เหมาะสม	69,127	2559
14.1.4	เครื่องดื่มแต่งกลิ่นรส	ปริมาณที่เหมาะสม		2559
14.1.5	กาแฟ เครื่องดื่มแทนกาแฟ ชา เครื่องดื่ม สมุนไพร และเครื่องดื่มจากธัญชาติชนิดต่างๆ ไม่รวมโกโก้	ปริมาณที่เหมาะสม	59,160	2559
14.2.1	เปียร์และเครื่องดื่มอลด์	ปริมาณที่เหมาะสม		2559
14.2.2	ไซเดอร์และเพอร์รี่	ปริมาณที่เหมาะสม		2559
14.2.3	ไวน์องุ่น	ปริมาณที่เหมาะสม	60	2559
14.2.4	ไวน์อื่นที่ไม่ใช่ไวน์องุ่น	ปริมาณที่เหมาะสม		2559
14.2.5	สุราและไวน์ที่ทำจากน้ำผึ้ง	ปริมาณที่เหมาะสม		2559
14.2.6	สุรากลั่นที่มีแรงแอลกอฮอล์เกิน 15 ดีกรี	ปริมาณที่เหมาะสม		2559
14.2.7	เครื่องดื่มแอลกอฮอล์ที่แต่งกลิ่นรส	ปริมาณที่เหมาะสม		2559
15.0	ขนมขบเคี้ยว	ปริมาณที่เหมาะสม		2559
16.0	อาหารเตรียมสำเร็จ	ปริมาณที่เหมาะสม		2559

CARMINES (คาร์มีน)

INS: 120 ชื่ออื่น: Cochineal carmine; Carmine; หน้าที่: สี
CI Natural Red 4; CI (1975) No.
75470

รหัสของ หมวดอาหาร	หมวดอาหาร	ปริมาณสูงสุดที่ อนุญาต (มก./กก.)	เงื่อนไข	ปีที่รับค่า กำหนด
01.1.4	เครื่องดื่มที่มีนมเป็นส่วนประกอบหลัก	112	52	2559
01.6.2.1	เนยแข็งบ่มรวมทั้งเปลือก	125		2559
01.6.4.2	โพรเซสชีส (ปรุงแต่ง)	100		2559
01.6.5	ผลิตภัณฑ์เลียนแบบเนยแข็ง	100	3,178	2559
01.7	ขนมหวานที่มีนมเป็นส่วนประกอบหลัก	150		2559
02.2.2	ผลิตภัณฑ์อิมัลชันประเภทน้ำในน้ำมันสำหรับ ใช้ทาหรือป้าย	500	161,178	2559
02.3	ผลิตภัณฑ์อิมัลชันประเภทน้ำมันในน้ำ	500	161,178	2559
02.4	ขนมหวานที่มีไขมันเป็นส่วนประกอบหลัก	150		2559
03.0	ไอศกรีมหวานเย็น	150		2559
04.1.1.2	ผลไม้สดเคลือบหรือปรับสภาพผิว	500	4,16	2559
04.1.2.4	ผลไม้ที่ผ่านกรรมวิธีแคนนิ่ง	200		2559

CARMINES (คาร์มิน)

รหัสของ หมวดอาหาร	หมวดอาหาร	ปริมาณสูงสุดที่ อนุญาต (มก./กก.)	เงื่อนไข	ปีที่รับค่า กำหนด
04.1.2.5	แยม เยลลี่ และมาร์มาเลด	200		2559
04.1.2.6	ผลิตภัณฑ์ที่มีผลไม้เป็นส่วนประกอบหลัก สำหรับใช้ทาหรือป้าย	500		2559
04.1.2.7	ผลไม้แช่อิ่มชนิดแห้ง	200		2559
04.1.2.8	ผลไม้แปรรูปเพื่อใช้ประกอบอาหาร	500	182	2559
04.1.2.9	ขนมหวานที่มีผลไม้เป็นส่วนประกอบหลัก	150		2559
04.1.2.11	ไส้ขนมที่ทำจากผลไม้	300		2559
04.2.1.2	ผัก สำหรับหยาทะเล นัทและเมล็ด ชนิดสด เคลือบหรือปรับสภาพผิว	500	4,16	2559
04.2.2.3	ผัก สำหรับหยาทะเล ในน้ำส้มสายชู น้ำมัน น้ำเกลือ หรือซอสถั่วเหลือง	500	161,178	2559
04.2.2.5	ผัก สำหรับหยาทะเล นัทและเมล็ด ที่บดละเอียด และสำหรับใช้ทาหรือป้าย	100		2559
04.2.2.6	ผัก สำหรับหยาทะเล นัทและเมล็ด ที่บดและ เพื่อใช้ประกอบอาหาร	200	92	2559
05.1.2	โกโก้ไซรป์	300		2559
05.1.5	ผลิตภัณฑ์เลียนแบบช็อกโกแลต	300		2559
05.2	ลูกกวาด นูกัตและมาร์ชิแพน	300		2559
05.3	หมากฝรั่ง	500	178	2559
05.4	ผลิตภัณฑ์ใช้เคลือบหรือแต่งหน้าขนม และซอสหวาน	500		2559
06.3	ผลิตภัณฑ์ธัญชาติสำหรับอาหารเช้า	200		2559
06.4.3	พาสตา กวายเป็นเดี่ยว และผลิตภัณฑ์ทำนอง เดียวกัน ชนิดกึ่งสำเร็จรูป	100	153,178	2559
06.5	ขนมหวานที่มีธัญชาติและสตาร์ชเป็น ส่วนประกอบหลัก	150		2559
06.6	แป้งใช้ชุปอาหารเพื่อทอด	500		2559
06.8.1	เครื่องดื่มน้ำนมถั่วเหลือง	100	178	2559
07.1.2	แครกเกอร์ ไม่รวมแครกเกอร์รสหวาน	200	178	2559
07.1.4	ผลิตภัณฑ์ที่มีขนมปังเป็นส่วนประกอบ	500	178	2559
07.2	ขนมอบที่มีการปรุงแต่งรสชาติ และส่วนผสม สำเร็จรูป	200		2559
08.1.1	เนื้อสัตว์สด ทั้งตัวหรือตัดแต่ง	500	4,16	2559
08.1.2	เนื้อสัตว์สด บด	100	4,16,117	2559
08.2	ผลิตภัณฑ์เนื้อสัตว์ทั้งชิ้นหรือตัดแต่ง และผ่านกรรมวิธี	500	16,XS96,XS97	2559
08.3.1.1	ผลิตภัณฑ์เนื้อสัตว์บด ที่ผ่านกระบวนการหมัก โดยไม่ใช้ความร้อน	200	118	2559

CARMINES (คาร์มิน)

รหัสของ หมวดอาหาร	หมวดอาหาร	ปริมาณสูงสุดที่ อนุญาต (มก./กก.)	เงื่อนไข	ปีที่รับค่า กำหนด
08.3.1.2	ผลิตภัณฑ์เนื้อสัตว์บด ที่ผ่านกระบวนการหมัก หรือไม่ก็ได้แล้วและทำแห้งโดยไม่ใช้ความร้อน	100		2559
08.3.1.3	ผลิตภัณฑ์เนื้อสัตว์บด ที่ผ่านกระบวนการ หมักดอง โดยไม่ใช้ความร้อน	100		2559
08.3.2	เนื้อสัตว์บด ทำให้สุกโดยใช้ความร้อน	100	XS88,XS89, XS98	2559
08.3.3	ผลิตภัณฑ์เนื้อสัตว์บด แช่เยือกแข็ง	500	16	2559
08.4	ไส้สำหรับบรรจุไส้กรอก	500	16	2559
09.1.1	พลาสติก	300	4,16,50	2559
09.1.2	สัตว์น้ำสดชนิดอื่น ที่ไม่ใช่ปลา	500	4,16	2559
09.2.1	สัตว์น้ำและผลิตภัณฑ์สัตว์น้ำ แช่เยือกแข็ง	100	95,178	2559
09.2.2	สัตว์น้ำและผลิตภัณฑ์สัตว์น้ำ ชุบแป้ง แช่เยือกแข็ง	500	16,95,178	2559
09.2.3	สัตว์น้ำและผลิตภัณฑ์สัตว์น้ำ บด แช่เยือกแข็ง	500	16	2559
09.2.4.1	ปลาและผลิตภัณฑ์ปลา ปิ้งสุก	500		2559
09.2.4.2	สัตว์น้ำและผลิตภัณฑ์สัตว์น้ำชนิดอื่น ที่ไม่ใช่ปลา ปิ้งสุก	250		2559
09.2.4.3	สัตว์น้ำและผลิตภัณฑ์สัตว์น้ำ ทอด อบ ปิ้ง ย่าง	500	16,95,178	2559
09.2.5	สัตว์น้ำและผลิตภัณฑ์สัตว์น้ำรมควัน ทำแห้ง หมักดอง หมักเกลือ	300	22,XS311	2559
09.3.1	สัตว์น้ำและผลิตภัณฑ์สัตว์น้ำ หมัก น้ำส้มสายชูหรือไวน์	500	16	2559
09.3.2	สัตว์น้ำและผลิตภัณฑ์สัตว์น้ำดองในน้ำเกลือ	500	16	2559
09.3.3	คาร์เวียร์และผลิตภัณฑ์จากไข่ปลาชนิดอื่นๆ	500		2559
09.3.4	สัตว์น้ำและผลิตภัณฑ์สัตว์น้ำที่ผ่าน กระบวนการกึ่งถนอมอาหาร นอกเหนือจาก ผลิตภัณฑ์ตามหมวด 09.3.1-09.3.3	100		2559
09.4	สัตว์น้ำและผลิตภัณฑ์สัตว์น้ำที่ผ่าน กระบวนการถนอมอาหาร หรือผ่านกรรมวิธี แคนนิ่ง	500	16	2559
10.1	ไข่สดทั้งฟอง	ปริมาณที่เหมาะสม	4	2559
10.4	ขนมหวานที่มีไข่เป็นส่วนประกอบหลัก	150		2559
12.2.2	เครื่องปรุงรส	500		2559
12.4	มัสดาร์ด	300		2559
12.5	ซूप	50		2559
12.6	ซอสและผลิตภัณฑ์ทำนองเดียวกัน	500		2559
13.3	อาหารทางการแพทย์	50		2559
13.4	อาหารสำหรับผู้ที่ต้องการควบคุมน้ำหนัก	50		2559
13.5	อาหารมีวัตถุประสงค์เฉพาะทางด้าน โภชนาการ	300		2559

CARMINES (คาร์มีน)

รหัสของ หมวดอาหาร	หมวดอาหาร	ปริมาณสูงสุดที่ อนุญาต (มก./กก.)	เงื่อนไข	ปีที่รับค่า กำหนด
13.6	ผลิตภัณฑ์เสริมอาหาร	300		2559
14.1.4	เครื่องตีแป้งกลั่นรส	100	178	2559
14.2.1	เปียร์และเครื่องตีมอลต์	100		2559
14.2.2	ไซเคอร์และเพอร์รี่	200		2559
14.2.4	ไวน์อื่นที่ไม่ใช่ไวน์องุ่น	200		2559
14.2.6	สุรากลั่นที่มีแรงแอลกอฮอล์เกิน 15 ดีกรี	200		2559
14.2.7	เครื่องตีแอลกอฮอล์ที่แต่งกลั่นรส	200	178	2559
15.1	ขนมขบเคี้ยวที่มีมันฝรั่ง ธัญชาติ แป้ง หรือ สตาร์ชเป็นส่วนประกอบหลัก	200		2559
15.2	ขนมขบเคี้ยวที่มีนัทเป็นส่วนประกอบหลัก	100		2559
15.3	ขนมขบเคี้ยวที่มีปลาหรือสัตว์น้ำอื่นเป็น ส่วนประกอบหลัก	200	178	2559

CARNAUBA WAX (คาร์เนบาแวกซ์)

INS: 903 ชื่ออื่น: -

หน้าที่: สารควบคุมความเป็นกรด, สารป้องกันการจับเป็น
ก้อน, สารเพิ่มปริมาณ, สารช่วยทำละลาย หรือ
ช่วยพา, สารเคลือบผิว

รหัสของ หมวดอาหาร	หมวดอาหาร	ปริมาณสูงสุดที่ อนุญาต (มก./กก.)	เงื่อนไข	ปีที่รับค่า กำหนด
04.1.1.2	ผลไม้สดเคลือบหรือปรับสภาพผิว	400		2559
04.1.2	ผลไม้แปรรูป	400		2559
04.2.1.2	ผัก สำหรับายทะเล นัทและเมล็ด ชนิดสด เคลือบหรือปรับสภาพผิว	400	79	2559
05.1.4	ผลิตภัณฑ์โกโก้ และผลิตภัณฑ์ช็อกโกแลต	5000	3	2559
05.1.5	ผลิตภัณฑ์เลียนแบบช็อกโกแลต	5000	3	2559
05.2	ลูกกวาด นูกัตและมาร์ชิแพน	5000	3	2559
05.3	หมากฝรั่ง	1200	3	2559
05.4	ผลิตภัณฑ์ใช้เคลือบหรือแต่งหน้าขนม และซอสหวาน	4000		2559
07.0	ผลิตภัณฑ์ขนมอบ	ปริมาณที่เหมาะสม	3	2559
13.6	ผลิตภัณฑ์เสริมอาหาร	5000	3	2559
14.1.4	เครื่องตีแป้งกลั่นรส	200	131	2559
14.1.5	กาแฟ เครื่องตีแทนกาแฟ ชา เครื่องตี สมุนไพร และเครื่องตีจากธัญชาติชนิดต่างๆ ไม่รวมโกโก้	200	108	2559
15.0	ขนมขบเคี้ยว	200	3	2559

CAROB BEAN GUM (คารอบบินกัม)

INS: 410

ชื่ออื่น: Locust bean gum

หน้าที่: อิมัลซิไฟเออร์, สารทำให้คงตัว, สารให้ความข้นเหนียว

รหัสของ หมวดอาหาร	หมวดอาหาร	ปริมาณสูงสุดที่ อนุญาต (มก./กก.)	เงื่อนไข	ปีที่รับค่า กำหนด
01.1.4	เครื่องดื่มนมเป็นส่วนประกอบหลัก	ปริมาณที่เหมาะสม		2559
01.2.1.1	นมหมักที่ไม่ผ่านกรรมวิธีฆ่าเชื้อด้วยความร้อนหลังการหมัก (ไม่ปรุงแต่ง)	ปริมาณที่เหมาะสม	234,235	2559
01.2.1.2	นมหมักที่ผ่านกรรมวิธีฆ่าเชื้อด้วยความร้อนหลังการหมัก (ไม่ปรุงแต่ง)	ปริมาณที่เหมาะสม	234	2559
01.2.2	นมที่ใช้เอนไซม์เรนเนต (ไม่ปรุงแต่ง)	ปริมาณที่เหมาะสม		2559
01.3	นมข้น และผลิตภัณฑ์ที่ใช้เติมในเครื่องดื่มนม (ไม่ปรุงแต่ง)	ปริมาณที่เหมาะสม		2559
01.4.1	ครีมพาสเจอร์ไรซ์ (ไม่ปรุงแต่ง)	ปริมาณที่เหมาะสม	236	2559
01.4.2	ครีมสเตอริไลซ์ ครีมยูเอชที วิปปิ้งครีม วิปครีม และครีมพรองมันเนย (ไม่ปรุงแต่ง)	ปริมาณที่เหมาะสม		2559
01.4.3	คลอตเตดครีม (ไม่ปรุงแต่ง)	ปริมาณที่เหมาะสม		2559
01.4.4	ผลิตภัณฑ์เลียนแบบครีม	ปริมาณที่เหมาะสม		2559
01.5	นมผง ครีมผง ผลิตภัณฑ์เลียนแบบนมผง และผลิตภัณฑ์เลียนแบบครีมผง (ไม่ปรุงแต่ง)	ปริมาณที่เหมาะสม		2559
01.6.1	เนยแข็งไม่ป่ม	ปริมาณที่เหมาะสม		2559
01.6.2	เนยแข็งป่ม	ปริมาณที่เหมาะสม		2559
01.6.4	โพรเชสชีส	ปริมาณที่เหมาะสม		2559
01.6.5	ผลิตภัณฑ์เลียนแบบเนยแข็ง	ปริมาณที่เหมาะสม		2559
01.7	ขนมหวานที่มีนมเป็นส่วนประกอบหลัก	ปริมาณที่เหมาะสม		2559
01.8.1	เวย์และผลิตภัณฑ์เวย์ ชนิดเหลว	ปริมาณที่เหมาะสม		2559
02.2.2	ผลิตภัณฑ์อิมัลชันประเภทน้ำในน้ำมันสำหรับใช้ทาหรือป้าย	ปริมาณที่เหมาะสม		2559
02.3	ผลิตภัณฑ์อิมัลชันประเภทน้ำมันในน้ำ	ปริมาณที่เหมาะสม		2559
02.4	ขนมหวานที่มีไขมันเป็นส่วนประกอบหลัก	ปริมาณที่เหมาะสม		2559
03.0	ไอศกรีมหวานเย็น	ปริมาณที่เหมาะสม		2559
04.1.2	ผลไม้แปรรูป	ปริมาณที่เหมาะสม		2559
04.2.2.2	ผัก สำหรับายทะเล นัทและเมล็ด ที่แห้ง	ปริมาณที่เหมาะสม		2559
04.2.2.3	ผัก สำหรับายทะเล ในน้ำส้มสายชู น้ำมัน น้ำเกลือ หรือซอสถั่วเหลือง	ปริมาณที่เหมาะสม		2559
04.2.2.4	ผัก สำหรับายทะเล ที่ผ่านกรรมวิธีแคนนิง	ปริมาณที่เหมาะสม		2559
04.2.2.5	ผัก สำหรับายทะเล นัทและเมล็ด ที่บดละเอียด และสำหรับใช้ทาหรือป้าย	ปริมาณที่เหมาะสม		2559
04.2.2.6	ผัก สำหรับายทะเล นัทและเมล็ด ที่บดและเพื่อใช้ประกอบอาหาร	ปริมาณที่เหมาะสม		2559
04.2.2.8	ผัก สำหรับายทะเล ปรุงสุกหรือทอด	ปริมาณที่เหมาะสม		2559
05.0	ลูกกวาด ลูกอม ซ็อกโกแลต	ปริมาณที่เหมาะสม		2559

CAROB BEAN GUM (คารอบปินกัม)

รหัสของ หมวดอาหาร	หมวดอาหาร	ปริมาณสูงสุดที่ อนุญาต (มก./กก.)	เงื่อนไข	ปีที่รับค่า กำหนด
06.3	ผลิตภัณฑ์ธัญชาติสำหรับอาหารเช้า	ปริมาณที่เหมาะสม		2559
06.4.1	พาสตา กว๊วยเตี๋ยว และผลิตภัณฑ์ทำนอง เดียวกัน ชนิดสด	ปริมาณที่เหมาะสม	211	2559
06.4.2	พาสตา กว๊วยเตี๋ยว และผลิตภัณฑ์ทำนอง เดียวกัน ชนิดแห้ง	ปริมาณที่เหมาะสม	256	2559
06.4.3	พาสตา กว๊วยเตี๋ยว และผลิตภัณฑ์ทำนอง เดียวกัน ชนิดกึ่งสำเร็จรูป	ปริมาณที่เหมาะสม		2559
06.5	ขนมหวานที่มีธัญชาติและสตาร์ชเป็น ส่วนประกอบหลัก	ปริมาณที่เหมาะสม		2559
06.6	แป้งใช้ซูปอาหารเพื่อทอด	ปริมาณที่เหมาะสม		2559
06.7	ผลิตภัณฑ์จากข้าวสุกหรือข้าวแปรรูป	ปริมาณที่เหมาะสม		2559
06.8	ผลิตภัณฑ์จากถั่วเหลือง	ปริมาณที่เหมาะสม		2559
07.0	ผลิตภัณฑ์ขนมอบ	ปริมาณที่เหมาะสม		2559
08.1.2	เนื้อสัตว์สด บด	ปริมาณที่เหมาะสม	281	2559
08.2	ผลิตภัณฑ์เนื้อสัตว์ทั้งชิ้นหรือตัดแต่ง และผ่านกรรมวิธี	ปริมาณที่เหมาะสม		2559
08.3	ผลิตภัณฑ์เนื้อสัตว์บดและผ่านกรรมวิธี	ปริมาณที่เหมาะสม		2559
08.4	ไส้สำหรับบรรจุไส้กรอก	ปริมาณที่เหมาะสม		2559
09.2.1	สัตว์น้ำและผลิตภัณฑ์สัตว์น้ำ แช่เยือกแข็ง	ปริมาณที่เหมาะสม	37	2559
09.2.2	สัตว์น้ำและผลิตภัณฑ์สัตว์น้ำ ซุปแป้ง แช่เยือกแข็ง	ปริมาณที่เหมาะสม	177	2559
09.2.3	สัตว์น้ำและผลิตภัณฑ์สัตว์น้ำ บด แช่เยือกแข็ง	ปริมาณที่เหมาะสม		2559
09.2.4.1	ปลาและผลิตภัณฑ์ปลา ปิ้งสุก	ปริมาณที่เหมาะสม	241	2559
09.2.4.3	สัตว์น้ำและผลิตภัณฑ์สัตว์น้ำ ทอด อบ ปิ้ง ย่าง	ปริมาณที่เหมาะสม	41	2559
09.3	สัตว์น้ำและผลิตภัณฑ์สัตว์น้ำที่ผ่าน กระบวนการกึ่งถนอมอาหาร	ปริมาณที่เหมาะสม		2559
09.4	สัตว์น้ำและผลิตภัณฑ์สัตว์น้ำที่ผ่าน กระบวนการถนอมอาหาร หรือผ่านกรรมวิธี แคนนิ่ง	ปริมาณที่เหมาะสม		2559
10.2.1	ผลิตภัณฑ์ไข่ เหลว	ปริมาณที่เหมาะสม		2559
10.2.2	ผลิตภัณฑ์ไข่ แช่เยือกแข็ง	ปริมาณที่เหมาะสม		2559
10.2.3	ผลิตภัณฑ์ไข่ ผงหรือแห้ง	ปริมาณที่เหมาะสม		2559
10.3	ไข่ที่ผ่านกระบวนการถนอมอาหาร	ปริมาณที่เหมาะสม		2559
10.4	ขนมหวานที่มีไข่เป็นส่วนประกอบหลัก	ปริมาณที่เหมาะสม		2559
11.4	น้ำตาลและไซรัปชนิดอื่นที่ใสหรือน้ำหรือ แต่งหน้าขนม	ปริมาณที่เหมาะสม	258	2559
11.6	วัตถุที่ทำให้ความหวานแทนน้ำตาล	ปริมาณที่เหมาะสม		2559
12.2.1	สมุนไพรรและเครื่องเทศ (เฉพาะเครื่องเทศ)	ปริมาณที่เหมาะสม		2559
12.2.2	เครื่องปรุงรส	ปริมาณที่เหมาะสม		2559

CAROB BEAN GUM (คารอบปีนกัม)

รหัสของ หมวดอาหาร	หมวดอาหาร	ปริมาณสูงสุดที่ อนุญาต (มก./กก.)	เงื่อนไข	ปีที่รับค่า กำหนด
12.3	น้ำส้มสายชูหมัก	ปริมาณที่เหมาะสม		2559
12.4	มันฝรั่ง	ปริมาณที่เหมาะสม		2559
12.5	ซूप	ปริมาณที่เหมาะสม		2559
12.6	ซอสและผลิตภัณฑ์ทำนองเดียวกัน	ปริมาณที่เหมาะสม		2559
12.7	สลัด และผลิตภัณฑ์ทาแซนวิช	ปริมาณที่เหมาะสม		2559
12.8	ยีสต์และผลิตภัณฑ์ทำนองเดียวกัน	ปริมาณที่เหมาะสม		2559
12.9	เครื่องปรุงรสจากถั่วเหลือง	ปริมาณที่เหมาะสม		2559
12.10	ผลิตภัณฑ์โปรตีนชนิดอื่นที่ไม่ใช่โปรตีนจากถั่วเหลือง	ปริมาณที่เหมาะสม		2559
13.1.1	นมดัดแปลงสำหรับทารกและอาหารทารก	1000	72	2559
13.1.2	นมดัดแปลงสูตรต่อเนื่องสำหรับทารกและเด็กเล็กและอาหารสูตรต่อเนื่องสำหรับทารกและเด็กเล็ก	1000	72	2559
13.1.3	อาหารทางการแพทย์ สำหรับทารก	1000	72	2559
13.2	อาหารเสริมสำหรับทารกและเด็กเล็ก	2000	271,272	2559
13.3	อาหารทางการแพทย์	ปริมาณที่เหมาะสม		2559
13.4	อาหารสำหรับผู้ที่ต้องการควบคุมน้ำหนัก	ปริมาณที่เหมาะสม		2559
13.5	อาหารมีวัตถุประสงค์เฉพาะทางด้านโภชนาการ	ปริมาณที่เหมาะสม		2559
13.6	ผลิตภัณฑ์เสริมอาหาร	ปริมาณที่เหมาะสม		2559
14.1.4	เครื่องดื่มแต่งกลิ่นรส	ปริมาณที่เหมาะสม		2559
14.1.5	กาแฟ เครื่องดื่มแทนกาแฟ ชา เครื่องดื่มสมุนไพร และเครื่องดื่มจากธัญชาติชนิดต่างๆ ไม่รวมโกโก้	ปริมาณที่เหมาะสม	160	2559
14.2.1	เบียร์และเครื่องดื่มมอลต์	ปริมาณที่เหมาะสม		2559
14.2.2	ไซเดอร์และเพอร์รี่	ปริมาณที่เหมาะสม		2559
14.2.4	ไวน์อื่นที่ไม่ใช่ไวน์องุ่น	ปริมาณที่เหมาะสม		2559
14.2.5	สุราและไวน์ที่ทำจากน้ำผึ้ง	ปริมาณที่เหมาะสม		2559
14.2.6	สุรากลั่นที่มีแรงแอลกอฮอล์เกิน 15 ดีกรี	ปริมาณที่เหมาะสม		2559
14.2.7	เครื่องดื่มแอลกอฮอล์ที่แต่งกลิ่นรส	ปริมาณที่เหมาะสม		2559
15.0	ขนมขบเคี้ยว	ปริมาณที่เหมาะสม		2559
16.0	อาหารเตรียมสำเร็จ	ปริมาณที่เหมาะสม		2559

CAROTENES, BETA-, VEGETABLE (บีตา-แคโรทีนจากผัก)

INS: 160a(ii) ชื่ออื่น: Natural β -carotene; Carotenes- natural; CI Food Orange 5, Mixed carotenes; CI (1975) No. 75130; CI (1975) No. 40800 (β -Carotene)

รหัสของ หมวดอาหาร	หมวดอาหาร	ปริมาณสูงสุดที่ อนุญาต (มก./กก.)	เงื่อนไข	ปีที่รับค่า กำหนด
01.1.4	เครื่องดื่มน้ำมันเป็นส่วนประกอบหลัก	1000	52	2559
01.3.2	ผลิตภัณฑ์ที่ใช้เติมในเครื่องดื่มน้ำมัน	1000		2559
01.4.4	ผลิตภัณฑ์เลียนแบบครีม	20		2559
01.5.2	ผลิตภัณฑ์เลียนแบบนมผงและผลิตภัณฑ์ เลียนแบบครีมผง (ไม่ปรุงแต่ง)	1000		2559
01.6.1	เนยแข็งไม่บ่ม	600		2559
01.6.2.1	เนยแข็งบ่มรวมทั้งเปลือก	600		2559
01.6.2.2	เปลือกเนยแข็งบ่ม	1000		2559
01.6.2.3	เนยแข็งผง	1000		2559
01.6.4	โพรเซสชีส	1000		2559
01.6.5	ผลิตภัณฑ์เลียนแบบเนยแข็ง	1000	3	2559
01.7	ขนมหวานที่มีนมเป็นส่วนประกอบหลัก	1000		2559
02.1.2	น้ำมันและไขมันจากพืช	1000		2559
02.1.3	น้ำมันและไขมันจากสัตว์	1000		2559
02.2.1	เนย	600		2559
02.2.2	ผลิตภัณฑ์อิมัลชันประเภทน้ำในน้ำมันสำหรับ ใช้ทาหรือป้าย	1000		2559
02.3	ผลิตภัณฑ์อิมัลชันประเภทน้ำมันในน้ำ	1000		2559
02.4	ขนมหวานที่มีไขมันเป็นส่วนประกอบหลัก	1000		2559
03.0	ไอศกรีมหวานเย็น	1000		2559
04.1.2.3	ผลไม้ในน้ำส้มสายชู น้ำมัน หรือน้ำเกลือ	1000		2559
04.1.2.4	ผลไม้ที่ผ่านกรรมวิธีแช่แข็ง	1000		2559
04.1.2.5	แยม เยลลี่ และมาร์มาเลด	1000		2559
04.1.2.6	ผลิตภัณฑ์ที่มีผลไม้เป็นส่วนประกอบหลัก สำหรับใช้ทาหรือป้าย	500		2559
04.1.2.7	ผลไม้แช่อิ่มชนิดแห้ง	1000		2559
04.1.2.8	ผลไม้แปรรูปเพื่อใช้ประกอบอาหาร	100	182	2559
04.1.2.9	ขนมหวานที่มีผลไม้เป็นส่วนประกอบหลัก	1000		2559
04.1.2.10	ผลไม้หมักดอง	200		2559
04.1.2.11	ไส้ขนมที่ทำจากผลไม้	100		2559
04.2.2.2	ผัก สำหรับหั่นและแช่แข็ง ที่แห้ง	200		2559
04.2.2.3	ผัก สำหรับหั่นและแช่แข็ง ในน้ำส้มสายชู น้ำมัน น้ำเกลือ หรือซอสถั่วเหลือง	1320		2559
04.2.2.4	ผัก สำหรับหั่นและแช่แข็ง ที่ผ่านกรรมวิธีแช่แข็ง	200		2559

CAROTENES, BETA-, VEGETABLE (บีตา-แคโรทีนจากผัก)

รหัสของ หมวดอาหาร	หมวดอาหาร	ปริมาณสูงสุดที่ อนุญาต (มก./กก.)	เงื่อนไข	ปีที่รับค่า กำหนด
04.2.2.5	ผัก สหาย่ายทะเล นัทและเมล็ด ที่บดละเอียด และสำหรับใช้ทาหรือป้าย	1000		2559
04.2.2.6	ผัก สหาย่ายทะเล นัทและเมล็ด ที่บดและ เพื่อใช้ประกอบอาหาร	1000	92	2559
04.2.2.7	ผัก สหาย่ายทะเล ดอก	1000		2559
05.1.3	ผลิตภัณฑ์โกโก้ ที่ใช้สำหรับทาหรือป้าย หรือเป็นไส้ขนม	100	XS86	2559
05.1.4	ผลิตภัณฑ์โกโก้ และผลิตภัณฑ์ช็อกโกแลต	100	183	2559
05.1.5	ผลิตภัณฑ์เลียนแบบช็อกโกแลต	100		2559
05.2	ลูกกวาด นุกัดและมาร์ชชีแพน	500		2559
05.3	หมากฝรั่ง	500		2559
05.4	ผลิตภัณฑ์ใช้เคลือบหรือแต่งหน้าขนม และซอสหวาน	20000		2559
06.3	ผลิตภัณฑ์ธัญชาติสำหรับอาหารเช้า	400		2559
06.4.2	พาสตา ก๋วยเตี๋ยว และผลิตภัณฑ์ทำนอง เดียวกัน ชนิดแห้ง	1000	211	2559
06.4.3	พาสตา ก๋วยเตี๋ยว และผลิตภัณฑ์ทำนอง เดียวกัน ชนิดกึ่งสำเร็จรูป	1000	153	2559
06.5	ขนมหวานที่มีธัญชาติและสตาร์ชเป็น ส่วนประกอบหลัก	1000		2559
06.6	แป้งใช้ชุปอาหารเพื่อทอด	1000		2559
07.1.2	แครกเกอร์ ไม่รวมแครกเกอร์รสหวาน	1000		2559
07.1.4	ผลิตภัณฑ์ที่มีขนมปังเป็นส่วนประกอบ	1000		2559
07.2	ขนมอบที่มีการปรุงแต่งรสชาติ และส่วนผสม สำเร็จรูป	1000		2559
08.1.2	เนื้อสัตว์สด บด	20	4,16	2559
08.2	ผลิตภัณฑ์เนื้อสัตว์ทั้งชิ้นหรือตัดแต่ง และผ่านกรรมวิธี	5000	16,XS96,XS97	2559
08.3.1	ผลิตภัณฑ์เนื้อสัตว์บด ที่ไม่ผ่านความร้อน	20	118	2559
08.3.2	เนื้อสัตว์บด ทำให้สุกโดยใช้ความร้อน	20	XS88,XS89,XS98	2559
08.3.3	ผลิตภัณฑ์เนื้อสัตว์บด แช่เยือกแข็ง	5000	16	2559
08.4	ไส้สำหรับบรรจุไส้กรอก	5000		2559
09.1.1	ปลาสด	100	4,16,50	2559
09.2.3	สัตว์น้ำและผลิตภัณฑ์สัตว์น้ำ บด แช่เยือกแข็ง	1000	16	2559
09.2.4.1	ปลาและผลิตภัณฑ์ปลา ปรุงสุก	1000	95	2559
09.2.4.2	สัตว์น้ำและผลิตภัณฑ์สัตว์น้ำชนิดอื่น ที่ไม่ใช่ปลา ปรุงสุก	1000		2559
09.2.4.3	สัตว์น้ำและผลิตภัณฑ์สัตว์น้ำ ทอด อบ ปิ้ง ย่าง	1000	16	2559
09.2.5	สัตว์น้ำและผลิตภัณฑ์สัตว์น้ำรมควัน ทำแห้ง หมักดอง หมักเกลือ	1000	XS311	2559

CAROTENES, BETA-, VEGETABLE (บีตา-แคโรทีนจากผัก)

รหัสของ หมวดอาหาร	หมวดอาหาร	ปริมาณสูงสุดที่ อนุญาต (มก./กก.)	เงื่อนไข	ปีที่รับค่า กำหนด
09.3.1	สัตว์น้ำและผลิตภัณฑ์สัตว์น้ำ หมัก น้ำส้มสายชูหรือไวน์	1000	16	2559
09.3.2	สัตว์น้ำและผลิตภัณฑ์สัตว์น้ำดองในน้ำเกลือ	1000	16	2559
09.3.3	คาร์เวียร์และผลิตภัณฑ์จากไขปลาชนิดอื่นๆ	1000		2559
09.3.4	สัตว์น้ำและผลิตภัณฑ์สัตว์น้ำที่ผ่าน กระบวนการกึ่งถนอมอาหาร นอกเหนือจาก ผลิตภัณฑ์ตามหมวด 09.3.1-09.3.3	1000	16	2559
09.4	สัตว์น้ำและผลิตภัณฑ์สัตว์น้ำที่ผ่าน กระบวนการถนอมอาหาร หรือผ่านกรรมวิธี แช่แข็ง	500		2559
10.1	ไข่สดทั้งฟอง	1000	4	2559
10.2	ผลิตภัณฑ์จากไข่	1000		2559
10.4	ขนมหวานที่มีไข่เป็นส่วนประกอบหลัก	150		2559
11.4	น้ำตาลและไซรัปชนิดอื่นที่ใช้ราดหรือ แต่งหน้าขนม	50		2559
12.2.2	เครื่องปรุงรส	500		2559
12.4	มีสตาร์ด	1000		2559
12.5	ซूप	1000	341	2559
12.6.1	ซอสอิมัลชัน	2000		2559
12.6.2	ซอสที่ไม่เป็นอิมัลชัน	2000		2559
12.6.3	ส่วนผสมสำเร็จรูปสำหรับใช้ทำซอสและเกรวี่	2000		2559
12.7	สลัด และผลิตภัณฑ์ทาแซนวิช	1000		2559
13.3	อาหารทางการแพทย์	600		2559
13.4	อาหารสำหรับผู้ที่ต้องการควบคุมน้ำหนัก	600		2559
13.5	อาหารมีวัตถุประสงค์เฉพาะทางด้าน โภชนาการ	600		2559
13.6	ผลิตภัณฑ์เสริมอาหาร	600		2559
14.1.4	เครื่องดื่มแต่งกลิ่นรส	2000		2559
14.2.1	เปียร์และเครื่องดื่มอลด์	600		2559
14.2.2	ไซเดอร์และเพอร์รี่	600		2559
14.2.4	ไวน์อื่นที่ไม่ใช่ไวน์องุ่น	600		2559
14.2.6	สุรากลั่นที่มีแรงแอลกอฮอล์เกิน 15 ดีกรี	600		2559
14.2.7	เครื่องดื่มแอลกอฮอล์ที่แต่งกลิ่นรส	600		2559
15.1	ขนมขบเคี้ยวที่มีมันฝรั่ง ธัญชาติ แป้ง หรือ สตาร์ชเป็นส่วนประกอบหลัก	100		2559
15.2	ขนมขบเคี้ยวที่มีมันเป็นส่วนประกอบหลัก	20000	3	2559
15.3	ขนมขบเคี้ยวที่มีปลาหรือสัตว์น้ำอื่นเป็น ส่วนประกอบหลัก	100		2559

CAROTENOIDS (กลุ่มแคโรทีนอยด์)

INS: 160a(i)	beta-Carotenes, synthetic (บีตา-แคโรทีนสังเคราะห์) ชื่ออื่น: CI Food Orange 5; CI (1975) No. 40800	หน้าที่: สี
INS: 160a(iii)	beta-Carotenes, <i>Blakeslea trispora</i> (บีตา-แคโรทีนจากราบลาคีสเลีย ไทรสปอรา) ชื่ออื่น: CI Food Orange 5	หน้าที่: สี
INS: 160e	Carotenal, beta-apo-8'- (บีตา-แอสโป-8'-แคโรทีนัล) ชื่ออื่น: CI Food Orange 6; CI (1975) No. 40820	หน้าที่: สี
INS: 160f	Carotenoid acid, ethyl ester, beta-apo-8'- (เอทิลเอสเทอร์ของกรดบีตา-แอสโป-8'-แคโรทีนอิก) ชื่ออื่น: CI Food Orange 7; CI (1975) No. 40825	หน้าที่: สี

รหัสของ หมวดอาหาร	หมวดอาหาร	ปริมาณสูงสุดที่ อนุญาต (มก./กก.)	เงื่อนไข	ปีที่รับค่า กำหนด
01.1.4	เครื่องดื่มนมที่มีนมเป็นส่วนประกอบหลัก	150	52	2559
01.3.2	ผลิตภัณฑ์ที่ใช้เติมในเครื่องดื่มนม	100		2559
01.4.4	ผลิตภัณฑ์เลียนแบบครีม	20		2559
01.5.2	ผลิตภัณฑ์เลียนแบบนมผงและผลิตภัณฑ์ เลียนแบบครีมผง (ไม่ปรุงแต่ง)	100	209	2559
01.6.1	เนยแข็งไม่บ่ม	100		2559
01.6.2.1	เนยแข็งบ่มรวมทั้งเปลือก	100		2559
01.6.2.2	เปลือกเนยแข็งบ่ม	500		2559
01.6.2.3	เนยแข็งผง	100		2559
01.6.4	โพรเซสชีส	100		2559
01.6.5	ผลิตภัณฑ์เลียนแบบเนยแข็ง	200		2559
01.7	ขนมหวานที่มีนมเป็นส่วนประกอบหลัก	100		2559
02.1.2	น้ำมันและไขมันจากพืช	25	232	2559
02.1.3	น้ำมันและไขมันจากสัตว์	25		2559
02.2.1	เนย	25	146,291	2559
02.2.2	ผลิตภัณฑ์อิมัลชันประเภทน้ำในน้ำมันสำหรับ ใช้ทาหรือป้าย	35		2559
02.3	ผลิตภัณฑ์อิมัลชันประเภทน้ำมันในน้ำ	200		2559
02.4	ขนมหวานที่มีไขมันเป็นส่วนประกอบหลัก	150		2559
03.0	ไอศกรีมหวานเย็น	200		2559
04.1.2.3	ผลไม้ในน้ำส้มสายชู น้ำมัน หรือน้ำเกลือ	1000		2559
04.1.2.4	ผลไม้ที่ผ่านกรรมวิธีแคanning	200	161	2559
04.1.2.5	แยม เยลลี่ และมาร์มาเลด	200		2559
04.1.2.6	ผลิตภัณฑ์ที่มีผลไม้เป็นส่วนประกอบหลัก สำหรับใช้ทาหรือป้าย	500		2559

CAROTENOIDS (กลุ่มแคโรทีนอยด์)

รหัสของ หมวดอาหาร	หมวดอาหาร	ปริมาณสูงสุดที่ อนุญาต (มก./กก.)	เงื่อนไข	ปีที่รับค่า กำหนด
04.1.2.7	ผลไม้แช่อิ่มชนิดแห้ง	200		2559
04.1.2.8	ผลไม้แปรรูปเพื่อใช้ประกอบอาหาร	100	161,182	2559
04.1.2.9	ขนมหวานที่มีผลไม้เป็นส่วนประกอบหลัก	150		2559
04.1.2.10	ผลไม้หมักดอง	500		2559
04.1.2.11	ไส้ขนมที่ทำจากผลไม้	100		2559
04.2.1.2	ผัก สหรัยทะเล นัทและเมล็ด ชนิดสด เคลือบหรือปรับสภาพผิว	500	4,16,161	2559
04.2.2.2	ผัก สหรัยทะเล นัทและเมล็ด ที่แห้ง	1000	161	2559
04.2.2.3	ผัก สหรัยทะเล ในน้ำส้มสายชู น้ำมัน น้ำเกลือ หรือซอสถั่วเหลือง	50	161	2559
04.2.2.4	ผัก สหรัยทะเล ที่ผ่านกรรมวิธีแช่แข็ง	50	161	2559
04.2.2.5	ผัก สหรัยทะเล นัทและเมล็ด ที่บดละเอียด และสำหรับใช้ทาหรือป้าย	50	161	2559
04.2.2.6	ผัก สหรัยทะเล นัทและเมล็ด ที่บดและ เพื่อใช้ประกอบอาหาร	50	92,161	2559
04.2.2.7	ผัก สหรัยทะเล ดอง	50		2559
05.1.3	ผลิตภัณฑ์โกโก้ ที่ใช้สำหรับทาหรือป้าย หรือเป็นไส้ขนม	100	161,XS86	2559
05.1.4	ผลิตภัณฑ์โกโก้ และผลิตภัณฑ์ช็อกโกแลต	100	183	2559
05.1.5	ผลิตภัณฑ์เลียนแบบช็อกโกแลต	100		2559
05.2	ลูกกวาด นูกัดและมาร์ชชีแพน	100		2559
05.3	หมากฝรั่ง	100		2559
05.4	ผลิตภัณฑ์ใช้เคลือบหรือแต่งหน้าขนม และซอสหวาน	100		2559
06.3	ผลิตภัณฑ์ธัญชาติสำหรับอาหารเช้า	200		2559
06.4.3	พาสตา ก๋วยเตี๋ยว และผลิตภัณฑ์ทำนอง เดียวกัน ชนิดกึ่งสำเร็จรูป	1200	153	2559
06.5	ขนมหวานที่มีธัญชาติและสตาร์ชเป็น ส่วนประกอบหลัก	150		2559
06.6	แป้งใช้ชุปอาหารเพื่อทอด	500		2559
07.1.2	แครกเกอร์ ไม่รวมแครกเกอร์รสหวาน	1000		2559
07.1.3	ขนมอบชนิดไม่หวานอื่นๆ	100		2559
07.1.4	ผลิตภัณฑ์ที่มีขนมปังเป็นส่วนประกอบ	200	116	2559
07.1.5	หมั้นโถ ซาลาเปา ต้มซ่า	100	216	2559
07.2	ขนมอบที่มีการปรุงแต่งรสชาติ และส่วนผสม สำเร็จรูป	100		2559
08.1.2	เนื้อสัตว์สด บด	100	4,16	2559
08.3.1.1	ผลิตภัณฑ์เนื้อสัตว์บด ที่ผ่านกระบวนการหมัก โดยไม่ใช้ความร้อน	100	16	2559

CAROTENOIDS (กลุ่มแคโรทีนอยด์)

รหัสของ หมวดอาหาร	หมวดอาหาร	ปริมาณสูงสุดที่ อนุญาต (มก./กก.)	เงื่อนไข	ปีที่รับค่า กำหนด
08.3.1.2	ผลิตภัณฑ์เนื้อสัตว์บด ที่ผ่านกระบวนการหมัก หรือไม่ก็ได้แล้วและทำแห้งโดยไม่ใช้ความร้อน	20	16	2559
08.3.1.3	ผลิตภัณฑ์เนื้อสัตว์บด ที่ผ่านกระบวนการ หมักดอง โดยไม่ใช้ความร้อน	20	16	2559
08.3.2	เนื้อสัตว์บด ทำให้สุกโดยใช้ความร้อน	20	16,XS88, XS89,XS98	2559
08.4	ไส้สำหรับบรรจุไส้กรอก	100		2559
09.1.1	พลาสติก	300	4	2559
09.1.2	สัตว์น้ำสดชนิดอื่น ที่ไม่ใช่ปลา	100	4,16	2559
09.2	สัตว์น้ำและผลิตภัณฑ์สัตว์น้ำที่ผ่านกรรมวิธี	100	95,XS311	2559
09.3	สัตว์น้ำและผลิตภัณฑ์สัตว์น้ำที่ผ่าน กระบวนการกึ่งถนอมอาหาร	100	95	2559
09.4	สัตว์น้ำและผลิตภัณฑ์สัตว์น้ำที่ผ่าน กระบวนการถนอมอาหาร หรือผ่านกรรมวิธี แช่แข็ง	100	95	2559
10.1	ไข่สดทั้งฟอง	1000	4	2559
10.4	ขนมหวานที่มีไข่เป็นส่วนประกอบหลัก	150		2559
11.4	น้ำตาลและไซรัปชนิดอื่นที่ใช้ราดหรือ แต่งหน้าขนม	50	217	2559
12.2.2	เครื่องปรุงรส	500		2559
12.4	มัสดาร์ด	300		2559
12.5	ซูป	300	341	2559
12.6	ซอสและผลิตภัณฑ์ทำนองเดียวกัน	500		2559
12.7	สลัด และผลิตภัณฑ์ทาแซนวิช	50		2559
13.3	อาหารทางการแพทย์	50		2559
13.4	อาหารสำหรับผู้ที่ต้องการควบคุมน้ำหนัก	50		2559
13.5	อาหารมีวัตถุประสงค์เฉพาะทางด้าน โภชนาการ	300		2559
13.6	ผลิตภัณฑ์เสริมอาหาร	300		2559
14.1.4	เครื่องดื่มแต่งกลิ่นรส	100		2559
14.2.2	ไซเดอร์และเพอร์รี่	200		2559
14.2.4	ไวน์อื่นที่ไม่ใช่ไวน์องุ่น	200		2559
14.2.6	สุรากลั่นที่มีแรงแอลกอฮอล์เกิน 15 ดีกรี	200		2559
14.2.7	เครื่องดื่มแอลกอฮอล์ที่แต่งกลิ่นรส	200		2559
15.1	ขนมขบเคี้ยวที่มีมันฝรั่ง ธัญชาติ แป้ง หรือ สตาร์ชเป็นส่วนประกอบหลัก	100		2559
15.2	ขนมขบเคี้ยวที่มีมันทเป็นส่วนประกอบหลัก	100		2559

CARRAGEENAN (แครร์ราจีแนน)

INS: 407 ชื่ออื่น: Irish moss gelose (from Chondrus spp.); Eucheuman (from Eucheuma spp.); Iridophycan (from Iridaea spp.); Hypnean (from Hypnea spp.); Furcellaran or Danish agar (from Furcellaria fastigiata)

หน้าที่: สารเพิ่มปริมาณ, สารช่วยทำละลาย หรือช่วยพา, อิมัลซิไฟเออร์, สารทำให้เกิดเจล, สารเคลือบผิว, สารทำให้เกิดความชุ่มชื้น, สารทำให้คงตัว, สารให้ความข้นเหนียว

รหัสของหมวดอาหาร	หมวดอาหาร	ปริมาณสูงสุดที่อนุญาต (มก./กก.)	เงื่อนไข	ปีที่รับค่ากำหนด
01.1.4	เครื่องดื่มนมเป็นส่วนประกอบหลัก	ปริมาณที่เหมาะสม		2559
01.2.1.1	นมหมักที่ไม่ผ่านกรรมวิธีฆ่าเชื้อด้วยความร้อนหลังการหมัก (ไม่ปรุงแต่ง)	ปริมาณที่เหมาะสม	234,235	2559
01.2.1.2	นมหมักที่ผ่านกรรมวิธีฆ่าเชื้อด้วยความร้อนหลังการหมัก (ไม่ปรุงแต่ง)	ปริมาณที่เหมาะสม	234	2559
01.2.2	นมที่ใช้เอนไซม์เรนเน็ต (ไม่ปรุงแต่ง)	ปริมาณที่เหมาะสม		2559
01.3	นมข้น และผลิตภัณฑ์ที่ใช้เติมในเครื่องดื่ม (ไม่ปรุงแต่ง)	ปริมาณที่เหมาะสม		2559
01.4.1	ครีมพาสเจอร์ไรซ์ (ไม่ปรุงแต่ง)	ปริมาณที่เหมาะสม	236	2559
01.4.2	ครีมสเตอริไลซ์ ครีมยูเอชที วิปปิ้งครีม วิปครีม และครีมพร้อมมันเนย (ไม่ปรุงแต่ง)	ปริมาณที่เหมาะสม		2559
01.4.3	คลอตเตดครีม (ไม่ปรุงแต่ง)	ปริมาณที่เหมาะสม		2559
01.4.4	ผลิตภัณฑ์เลียนแบบครีม	ปริมาณที่เหมาะสม		2559
01.5	นมผง ครีมผง ผลิตภัณฑ์เลียนแบบนมผง และผลิตภัณฑ์เลียนแบบครีมผง (ไม่ปรุงแต่ง)	ปริมาณที่เหมาะสม		2559
01.6.1	เนยแข็งไม่ป่ม	ปริมาณที่เหมาะสม		2559
01.6.2	เนยแข็งป่ม	ปริมาณที่เหมาะสม		2559
01.6.4	โพรเซสชีส	ปริมาณที่เหมาะสม		2559
01.6.5	ผลิตภัณฑ์เลียนแบบเนยแข็ง	ปริมาณที่เหมาะสม		2559
01.7	ขนมหวานที่มีนมเป็นส่วนประกอบหลัก	ปริมาณที่เหมาะสม		2559
01.8.1	เวย์และผลิตภัณฑ์เวย์ ชนิดเหลว	ปริมาณที่เหมาะสม		2559
02.2.2	ผลิตภัณฑ์อิมัลชันประเภทน้ำในน้ำมันสำหรับใช้ทาหรือป้าย	ปริมาณที่เหมาะสม		2559
02.3	ผลิตภัณฑ์อิมัลชันประเภทน้ำมันในน้ำ	ปริมาณที่เหมาะสม		2559
02.4	ขนมหวานที่มีไขมันเป็นส่วนประกอบหลัก	ปริมาณที่เหมาะสม		2559
03.0	ไอศกรีมหวานเย็น	ปริมาณที่เหมาะสม		2559
04.1.2	ผลไม้แปรรูป	ปริมาณที่เหมาะสม		2559
04.2.2.2	ผัก สำหรับายทะเล นัทและเมล็ด ที่แห้ง	ปริมาณที่เหมาะสม		2559
04.2.2.3	ผัก สำหรับายทะเล ในน้ำส้มสายชู น้ำมัน น้ำเกลือ หรือซอสถั่วเหลือง	ปริมาณที่เหมาะสม		2559
04.2.2.4	ผัก สำหรับายทะเล ที่ผ่านกรรมวิธีคั้น	ปริมาณที่เหมาะสม		2559
04.2.2.5	ผัก สำหรับายทะเล นัทและเมล็ด ที่บดละเอียด และสำหรับใช้ทาหรือป้าย	ปริมาณที่เหมาะสม		2559

CARRAGEENAN (แคร์ราจีแนน)

รหัสของ หมวดอาหาร	หมวดอาหาร	ปริมาณสูงสุดที่ อนุญาต (มก./กก.)	เงื่อนไข	ปีที่รับค่า กำหนด
04.2.2.6	ผัก สาหร่ายทะเล น้ทและเมล็ด ที่บดและ เพื่อใช้ประกอบอาหาร	ปริมาณที่เหมาะสม		2559
04.2.2.7	ผัก สาหร่ายทะเล ดอก	ปริมาณที่เหมาะสม		2559
04.2.2.8	ผัก สาหร่ายทะเล ปรงสุกหรือทอด	ปริมาณที่เหมาะสม		2559
05.0	ลูกกวาด ลูกอม ซ็อกโกแลต	ปริมาณที่เหมาะสม		2559
06.3	ผลิตภัณฑ์ธัญชาติสำหรับอาหารเข้า	ปริมาณที่เหมาะสม		2559
06.4.1	พาสตา ก๋วยเตี๋ยว และผลิตภัณฑ์ทำนอง เดียวกัน ชนิดสด	ปริมาณที่เหมาะสม	211	2559
06.4.2	พาสตา ก๋วยเตี๋ยว และผลิตภัณฑ์ทำนอง เดียวกัน ชนิดแห้ง	ปริมาณที่เหมาะสม	256	2559
06.4.3	พาสตา ก๋วยเตี๋ยว และผลิตภัณฑ์ทำนอง เดียวกัน ชนิดกึ่งสำเร็จรูป	ปริมาณที่เหมาะสม		2559
06.5	ขนมหวานที่มีธัญชาติและสตาร์ชเป็น ส่วนประกอบหลัก	ปริมาณที่เหมาะสม		2559
06.6	แป้งใช้ซุ้อาหารเพื่อทอด	ปริมาณที่เหมาะสม		2559
06.7	ผลิตภัณฑ์จากข้าวสุกหรือข้าวแปรรูป	ปริมาณที่เหมาะสม		2559
06.8	ผลิตภัณฑ์จากถั่วเหลือง	ปริมาณที่เหมาะสม		2559
07.0	ผลิตภัณฑ์ขนมอบ	ปริมาณที่เหมาะสม		2559
08.1.1	เนื้อสัตว์สด ทั้งตัวหรือตัดแต่ง	ปริมาณที่เหมาะสม	16,326	2559
08.1.2	เนื้อสัตว์สด บด	ปริมาณที่เหมาะสม	281	2559
08.2	ผลิตภัณฑ์เนื้อสัตว์ทั้งชิ้นหรือตัดแต่ง และผ่านกรรมวิธี	ปริมาณที่เหมาะสม		2559
08.3	ผลิตภัณฑ์เนื้อสัตว์บดและผ่านกรรมวิธี	ปริมาณที่เหมาะสม		2559
08.4	ไส้สำหรับบรรจุไส้กรอก	ปริมาณที่เหมาะสม		2559
09.2.1	สัตว์น้ำและผลิตภัณฑ์สัตว์น้ำ แช่เยือกแข็ง	ปริมาณที่เหมาะสม	37,332	2559
09.2.2	สัตว์น้ำและผลิตภัณฑ์สัตว์น้ำ ชุบแป้ง แช่เยือกแข็ง	ปริมาณที่เหมาะสม	177,332	2559
09.2.3	สัตว์น้ำและผลิตภัณฑ์สัตว์น้ำ บด แช่เยือกแข็ง	ปริมาณที่เหมาะสม		2559
09.2.4.1	ปลาและผลิตภัณฑ์ปลา ปรงสุก	ปริมาณที่เหมาะสม	16,325	2559
09.2.4.2	สัตว์น้ำและผลิตภัณฑ์สัตว์น้ำชนิดอื่น ที่ไม่ใช่ปลา ปรงสุก	ปริมาณที่เหมาะสม	16,325	2559
09.2.4.3	สัตว์น้ำและผลิตภัณฑ์สัตว์น้ำ ทอด อบ ปิ้ง ย่าง	ปริมาณที่เหมาะสม	41,325,332	2559
09.2.5	สัตว์น้ำและผลิตภัณฑ์สัตว์น้ำรมควัน ทำแห้ง หมักดอง หมักเกลือ	ปริมาณที่เหมาะสม	300,332	2559
09.3	สัตว์น้ำและผลิตภัณฑ์สัตว์น้ำที่ผ่าน กระบวนการกึ่งถนอมอาหาร	ปริมาณที่เหมาะสม		2559
09.4	สัตว์น้ำและผลิตภัณฑ์สัตว์น้ำที่ผ่าน กระบวนการถนอมอาหาร หรือผ่านกรรมวิธี แคนนิ่ง	ปริมาณที่เหมาะสม		2559

CARRAGEENAN (แคร์ราจีแนน)

รหัสของ หมวดอาหาร	หมวดอาหาร	ปริมาณสูงสุดที่ อนุญาต (มก./กก.)	เงื่อนไข	ปีที่รับค่า กำหนด
10.2.1	ผลิตภัณฑ์ไข่ เหลว	ปริมาณที่เหมาะสม		2559
10.2.2	ผลิตภัณฑ์ไข่ แซ่เยือกแข็ง	ปริมาณที่เหมาะสม		2559
10.2.3	ผลิตภัณฑ์ไข่ ผงหรือแห้ง	ปริมาณที่เหมาะสม		2559
10.3	ไข่ที่ผ่านกระบวนการถนอมอาหาร	ปริมาณที่เหมาะสม		2559
10.4	ขนมหวานที่มีไข่เป็นส่วนประกอบหลัก	ปริมาณที่เหมาะสม		2559
11.4	น้ำตาลและไซรัปชนิดอื่นที่ใช้ราดหรือ แต่งหน้าขนม	ปริมาณที่เหมาะสม	258	2559
11.6	วัตถุที่ให้ความหวานแทนน้ำตาล	ปริมาณที่เหมาะสม		2559
12.1.2	สารที่ใช้แทนเกลือ	ปริมาณที่เหมาะสม		2559
12.2.1	สมุนไพรและเครื่องเทศ (เฉพาะเครื่องเทศ)	ปริมาณที่เหมาะสม		2559
12.2.2	เครื่องปรุงรส	ปริมาณที่เหมาะสม		2559
12.3	น้ำส้มสายชูหมัก	ปริมาณที่เหมาะสม		2559
12.4	มัสตาร์ด	ปริมาณที่เหมาะสม		2559
12.5	ซूप	ปริมาณที่เหมาะสม		2559
12.6	ซอสและผลิตภัณฑ์ทำนองเดียวกัน	ปริมาณที่เหมาะสม		2559
12.7	สลัด และผลิตภัณฑ์ทาแซนวิช	ปริมาณที่เหมาะสม		2559
12.8	ยีสต์และผลิตภัณฑ์ทำนองเดียวกัน	ปริมาณที่เหมาะสม		2559
12.9	เครื่องปรุงรสจากถั่วเหลือง	ปริมาณที่เหมาะสม		2559
12.10	ผลิตภัณฑ์โปรตีนชนิดอื่นที่ไม่ใช่โปรตีนจาก ถั่วเหลือง	ปริมาณที่เหมาะสม		2559
13.1.1	นมดัดแปลงสำหรับทารกและอาหารทารก	300	378,381	2559
13.1.2	นมดัดแปลงสูตรต่อเนื่องสำหรับทารกและ เด็กเล็กและอาหารสูตรต่อเนื่องสำหรับทารก และเด็กเล็ก	300	72,151,328,329	2559
13.1.3	อาหารทางการแพทย์ สำหรับทารก	1000	379,381	2559
13.3	อาหารทางการแพทย์	ปริมาณที่เหมาะสม		2559
13.4	อาหารสำหรับผู้ที่ต้องการควบคุมน้ำหนัก	ปริมาณที่เหมาะสม		2559
13.5	อาหารมีวัตถุประสงค์เฉพาะทางด้าน โภชนาการ	ปริมาณที่เหมาะสม		2559
13.6	ผลิตภัณฑ์เสริมอาหาร	ปริมาณที่เหมาะสม		2559
14.1.4	เครื่องดื่มแต่งกลิ่นรส	ปริมาณที่เหมาะสม		2559
14.1.5	กาแฟ เครื่องดื่มแทนกาแฟ ชา เครื่องดื่ม สมุนไพร และเครื่องดื่มจากธัญชาติชนิดต่างๆ ไม่รวมโกโก้	ปริมาณที่เหมาะสม	160	2559
14.2.1	เบียร์และเครื่องดื่มมอลต์	ปริมาณที่เหมาะสม		2559
14.2.2	ไซเดอร์และเพอร์รี่	ปริมาณที่เหมาะสม		2559
14.2.4	ไวน์อื่นที่ไม่ใช่ไวน์องุ่น	ปริมาณที่เหมาะสม		2559
14.2.5	สุราและไวน์ที่ทำจากน้ำผึ้ง	ปริมาณที่เหมาะสม		2559
14.2.6	สุรากลั่นที่มีแรงแอลกอฮอล์เกิน 15 ดีกรี	ปริมาณที่เหมาะสม		2559

CARRAGEENAN (แคร์ราจีแนน)

รหัสของ หมวดอาหาร	หมวดอาหาร	ปริมาณสูงสุดที่ อนุญาต (มก./กก.)	เงื่อนไข	ปีที่รับค่า กำหนด
14.2.7	เครื่องดื่มน้ำแอลกอฮอล์ที่แต่งกลิ่นรส	ปริมาณที่เหมาะสม		2559
15.0	ขนมขบเคี้ยว	ปริมาณที่เหมาะสม		2559
16.0	อาหารเตรียมสำเร็จ	ปริมาณที่เหมาะสม		2559

CASSIA GUM (แคสเซียกัม)

INS: 427

ชื่ออื่น: -

หน้าที: อิมัลซิไฟเออร์, สารทำให้เกิดเจล, สารทำให้คงตัว,
สารให้ความข้นเหนียว

รหัสของ หมวดอาหาร	หมวดอาหาร	ปริมาณสูงสุดที่ อนุญาต (มก./กก.)	เงื่อนไข	ปีที่รับค่า กำหนด
01.1.4	เครื่องดื่มนมที่มีนมเป็นส่วนประกอบหลัก	ปริมาณที่เหมาะสม		2559
01.3	นมข้น และผลิตภัณฑ์ที่ใช้เติมในเครื่องดื่มนม (ไม่ปรุงแต่ง)	ปริมาณที่เหมาะสม		2559
01.4.3	คลอตเตดครีม (ไม่ปรุงแต่ง)	ปริมาณที่เหมาะสม		2559
01.4.4	ผลิตภัณฑ์เลียนแบบครีม	ปริมาณที่เหมาะสม		2559
01.5	นมผง ครีมผง ผลิตภัณฑ์เลียนแบบนมผง และผลิตภัณฑ์เลียนแบบครีมผง (ไม่ปรุงแต่ง)	ปริมาณที่เหมาะสม		2559
01.6.1	เนยแข็งไม่บ่ม	ปริมาณที่เหมาะสม		2559
01.6.2	เนยแข็งบ่ม	ปริมาณที่เหมาะสม		2559
01.6.4	โพรเซสชีส	ปริมาณที่เหมาะสม		2559
01.6.5	ผลิตภัณฑ์เลียนแบบเนยแข็ง	ปริมาณที่เหมาะสม		2559
01.7	ขนมหวานที่มีนมเป็นส่วนประกอบหลัก	ปริมาณที่เหมาะสม		2559
01.8.1	เวย์และผลิตภัณฑ์เวย์ ชนิดเหลว	ปริมาณที่เหมาะสม		2559
02.2.2	ผลิตภัณฑ์อิมัลชันประเภทน้ำในน้ำมันสำหรับใช้ทาหรือป้าย	ปริมาณที่เหมาะสม		2559
02.3	ผลิตภัณฑ์อิมัลชันประเภทน้ำมันในน้ำ	ปริมาณที่เหมาะสม		2559
02.4	ขนมหวานที่มีไขมันเป็นส่วนประกอบหลัก	ปริมาณที่เหมาะสม		2559
03.0	ไอศกรีมหวานเย็น	ปริมาณที่เหมาะสม		2559
04.1.2	ผลไม้แปรรูป	ปริมาณที่เหมาะสม		2559
04.2.2.2	ผัก สำหรับแช่และเมล็ด ที่แห้ง	ปริมาณที่เหมาะสม		2559
04.2.2.3	ผัก สำหรับแช่และเมล็ด ในน้ำส้มสายชู น้ำมัน น้ำเกลือ หรือซอสถั่วเหลือง	ปริมาณที่เหมาะสม		2559
04.2.2.4	ผัก สำหรับแช่และเมล็ด ที่ผ่านกรรมวิธีคanning	ปริมาณที่เหมาะสม		2559
04.2.2.5	ผัก สำหรับแช่และเมล็ด ที่บดละเอียด และสำหรับใช้ทาหรือป้าย	ปริมาณที่เหมาะสม		2559
04.2.2.6	ผัก สำหรับแช่และเมล็ด ที่บดและเพื่อใช้ประกอบอาหาร	ปริมาณที่เหมาะสม		2559
04.2.2.8	ผัก สำหรับแช่และเมล็ด ปรุงสุกหรือทอด	ปริมาณที่เหมาะสม		2559
05.0	ลูกกวาด ลูกอม ซ็อกโกแลต	ปริมาณที่เหมาะสม		2559
06.3	ผลิตภัณฑ์ธัญชาติสำหรับอาหารเช้า	ปริมาณที่เหมาะสม		2559

CASSIA GUM (แคสเซียกัม)

รหัสของ หมวดอาหาร	หมวดอาหาร	ปริมาณสูงสุดที่ อนุญาต (มก./กก.)	เงื่อนไข	ปีที่รับค่า กำหนด
06.4.3	พาสตา ก๋วยเตี๋ยว และผลิตภัณฑ์ทำนอง เดียวกัน ชนิดกึ่งสำเร็จรูป	ปริมาณที่เหมาะสม		2559
06.5	ขนมหวานที่มีธัญชาติและสตาร์ชเป็น ส่วนประกอบหลัก	ปริมาณที่เหมาะสม		2559
06.6	แป้งใช้ชุปอาหารเพื่อทอด	ปริมาณที่เหมาะสม		2559
06.7	ผลิตภัณฑ์จากข้าวสุกหรือข้าวแปรรูป	ปริมาณที่เหมาะสม		2559
06.8	ผลิตภัณฑ์จากถั่วเหลือง	ปริมาณที่เหมาะสม		2559
07.0	ผลิตภัณฑ์ขนมอบ	ปริมาณที่เหมาะสม		2559
08.2	ผลิตภัณฑ์เนื้อสัตว์ทั้งชิ้นหรือตัดแต่ง และผ่านกรรมวิธี	ปริมาณที่เหมาะสม		2559
08.3	ผลิตภัณฑ์เนื้อสัตว์บดและผ่านกรรมวิธี	ปริมาณที่เหมาะสม		2559
08.4	ไส้สำหรับบรรจุไส้กรอก	ปริมาณที่เหมาะสม		2559
09.3	สัตว์น้ำและผลิตภัณฑ์สัตว์น้ำที่ผ่าน กระบวนการกึ่งถนอมอาหาร	ปริมาณที่เหมาะสม		2559
09.4	สัตว์น้ำและผลิตภัณฑ์สัตว์น้ำที่ผ่าน กระบวนการถนอมอาหาร หรือผ่านกรรมวิธี แช่แข็ง	ปริมาณที่เหมาะสม		2559
10.2.3	ผลิตภัณฑ์ไข่ ผงหรือแห้ง	ปริมาณที่เหมาะสม		2559
10.3	ไข่ที่ผ่านกระบวนการถนอมอาหาร	ปริมาณที่เหมาะสม		2559
10.4	ขนมหวานที่มีไข่เป็นส่วนประกอบหลัก	ปริมาณที่เหมาะสม		2559
11.6	วัตถุที่ให้ความหวานแทนน้ำตาล	ปริมาณที่เหมาะสม		2559
12.2.1	สมุนไพรรสและเครื่องเทศ (เฉพาะเครื่องเทศ)	ปริมาณที่เหมาะสม		2559
12.2.2	เครื่องปรุงรส	ปริมาณที่เหมาะสม		2559
12.3	น้ำส้มสายชูหมัก	ปริมาณที่เหมาะสม		2559
12.4	มันสตาร์ท	ปริมาณที่เหมาะสม		2559
12.5	ซूप	ปริมาณที่เหมาะสม		2559
12.6	ซอสและผลิตภัณฑ์ทำนองเดียวกัน	ปริมาณที่เหมาะสม		2559
12.7	สลัด และผลิตภัณฑ์ทาแซนวิช	ปริมาณที่เหมาะสม		2559
12.8	ยีสต์และผลิตภัณฑ์ทำนองเดียวกัน	ปริมาณที่เหมาะสม		2559
12.9	เครื่องปรุงรสจากถั่วเหลือง	ปริมาณที่เหมาะสม		2559
12.10	ผลิตภัณฑ์โปรตีนชนิดอื่นที่ไม่ใช่โปรตีนจาก ถั่วเหลือง	ปริมาณที่เหมาะสม		2559
13.3	อาหารทางการแพทย์	ปริมาณที่เหมาะสม		2559
13.4	อาหารสำหรับผู้ที่ต้องการควบคุมน้ำหนัก	ปริมาณที่เหมาะสม		2559
13.5	อาหารมีวัตถุประสงค์เฉพาะทางด้าน โภชนาการ	ปริมาณที่เหมาะสม		2559
13.6	ผลิตภัณฑ์เสริมอาหาร	ปริมาณที่เหมาะสม		2559
14.1.4	เครื่องดื่มแต่งกลิ่นรส	ปริมาณที่เหมาะสม		2559
14.2.1	เปียร์และเครื่องดื่มมอลต์	ปริมาณที่เหมาะสม		2559
14.2.2	ไซเดอร์และเพอร์รี่	ปริมาณที่เหมาะสม		2559

CASSIA GUM (แคสเซียกัม)

รหัสของ หมวดอาหาร	หมวดอาหาร	ปริมาณสูงสุดที่ อนุญาต (มก./กก.)	เงื่อนไข	ปีที่รับค่า กำหนด
14.2.4	ไวน์อื่นที่ไม่ใช่ไวน์องุ่น	ปริมาณที่เหมาะสม		2559
14.2.5	สุราและไวน์ที่ทำจากน้ำผึ้ง	ปริมาณที่เหมาะสม		2559
14.2.6	สุรากลั่นที่มีแรงแอลกอฮอล์เกิน 15 ดีกรี	ปริมาณที่เหมาะสม		2559
14.2.7	เครื่องดื่มแอลกอฮอล์ที่แต่งกลิ่นรส	ปริมาณที่เหมาะสม		2559
15.0	ขนมขบเคี้ยว	ปริมาณที่เหมาะสม		2559
16.0	อาหารเตรียมสำเร็จ	ปริมาณที่เหมาะสม		2559

CASTOR OIL (น้ำมันละหุ่ง)

INS: 1503 ชื่ออื่น: Ricinus oil

หน้าที่: สารป้องกันการจับเป็นก้อน, สารช่วยทำละลาย
หรือช่วยพา, อิมัลซิไฟเออร์, สารเคลือบผิว

รหัสของ หมวดอาหาร	หมวดอาหาร	ปริมาณสูงสุดที่ อนุญาต (มก./กก.)	เงื่อนไข	ปีที่รับค่า กำหนด
05.1.4	ผลิตภัณฑ์โกโก้ และผลิตภัณฑ์ช็อกโกแลต	350		2559
05.2	ลูกกวาด นูกัตและมาร์ชชีแพน	500		2559
05.3	หมากฝรั่ง	2100		2559
13.6	ผลิตภัณฑ์เสริมอาหาร	1000		2559

CHLORINE (คลอรีน)

INS: 925 ชื่ออื่น: -

หน้าที่: สารปรับปรุงคุณภาพแป้ง

รหัสของ หมวดอาหาร	หมวดอาหาร	ปริมาณสูงสุดที่ อนุญาต (มก./กก.)	เงื่อนไข	ปีที่รับค่า กำหนด
06.2.1	แป้ง	2500	87	2559

CHLOROPHYLLS (คลอโรฟิลล์)

INS: 140 ชื่ออื่น: Magnesium chlorophyll;
magnesium phaeophytin;
CI Natural Green 3; C.I. (1975)
No. 75810

หน้าที่: สี

รหัสของ หมวดอาหาร	หมวดอาหาร	ปริมาณสูงสุดที่ อนุญาต (มก./กก.)	เงื่อนไข	ปีที่รับค่า กำหนด
01.1.4	เครื่องดื่มที่มีนมเป็นส่วนประกอบหลัก	ปริมาณที่เหมาะสม		2559
01.3	นมข้น และผลิตภัณฑ์ที่ใช้เติมในเครื่องดื่ม (ไม่ปรุงแต่ง)	ปริมาณที่เหมาะสม		2559
01.4.3	คลออตเตดครีม (ไม่ปรุงแต่ง)	ปริมาณที่เหมาะสม		2559
01.4.4	ผลิตภัณฑ์เลียนแบบครีม	ปริมาณที่เหมาะสม		2559
01.5	นมผง ครีมผง ผลิตภัณฑ์เลียนแบบนมผง และผลิตภัณฑ์เลียนแบบครีมผง (ไม่ปรุงแต่ง)	ปริมาณที่เหมาะสม		2559
01.6.1	เนยแข็งไม่ป่ม	ปริมาณที่เหมาะสม		2559

CHLOROPHYLLS (คลอโรฟิลล์)

รหัสของ หมวดอาหาร	หมวดอาหาร	ปริมาณสูงสุดที่ อนุญาต (มก./กก.)	เงื่อนไข	ปีที่รับค่า กำหนด
01.6.2	เนยแข็งขี้ผึ้ง	ปริมาณที่เหมาะสม		2559
01.6.4	โพรเชสชีส	ปริมาณที่เหมาะสม		2559
01.6.5	ผลิตภัณฑ์เลียนแบบเนยแข็ง	ปริมาณที่เหมาะสม		2559
01.7	ขนมหวานที่มีนมเป็นส่วนประกอบหลัก	ปริมาณที่เหมาะสม		2559
01.8.1	เวย์และผลิตภัณฑ์เวย์ ชนิดเหลว	ปริมาณที่เหมาะสม		2559
02.2.2	ผลิตภัณฑ์อิมัลชันประเภทน้ำในน้ำมันสำหรับ ใช้ทาหรือป้าย	ปริมาณที่เหมาะสม		2559
02.3	ผลิตภัณฑ์อิมัลชันประเภทน้ำมันในน้ำ	ปริมาณที่เหมาะสม		2559
02.4	ขนมหวานที่มีไขมันเป็นส่วนประกอบหลัก	ปริมาณที่เหมาะสม		2559
03.0	ไอศกรีมหวานเย็น	ปริมาณที่เหมาะสม		2559
04.1.2	ผลไม้แปรรูป	ปริมาณที่เหมาะสม		2559
04.2.2.2	ผัก สำหรับายทะเล นัทและเมล็ด ที่แห้ง	ปริมาณที่เหมาะสม		2559
04.2.2.3	ผัก สำหรับายทะเล ในน้ำส้มสายชู น้ำมัน น้ำเกลือ หรือซอสถั่วเหลือง	ปริมาณที่เหมาะสม		2559
04.2.2.4	ผัก สำหรับายทะเล ที่ผ่านกรรมวิธีคั้น	ปริมาณที่เหมาะสม		2559
04.2.2.5	ผัก สำหรับายทะเล นัทและเมล็ด ที่บดละเอียด และสำหรับใช้ทาหรือป้าย	ปริมาณที่เหมาะสม		2559
04.2.2.6	ผัก สำหรับายทะเล นัทและเมล็ด ที่บดและ เพื่อใช้ประกอบอาหาร	ปริมาณที่เหมาะสม		2559
04.2.2.8	ผัก สำหรับายทะเล ปรงสุกหรือทอด	ปริมาณที่เหมาะสม		2559
05.0	ลูกกวาด ลูกอม ซ็อกโกแลต	ปริมาณที่เหมาะสม		2559
06.3	ผลิตภัณฑ์ธัญชาติสำหรับอาหารเช้า	ปริมาณที่เหมาะสม		2559
06.4.3	พาสตา ก๋วยเตี๋ยว และผลิตภัณฑ์ทำนอง เดียวกัน ชนิดกึ่งสำเร็จรูป	ปริมาณที่เหมาะสม		2559
06.5	ขนมหวานที่มีธัญชาติและสตาร์ชเป็น ส่วนประกอบหลัก	ปริมาณที่เหมาะสม		2559
06.6	แป้งใช้ชุปอาหารเพื่อทอด	ปริมาณที่เหมาะสม		2559
06.7	ผลิตภัณฑ์จากข้าวสุกหรือข้าวแปรรูป	ปริมาณที่เหมาะสม		2559
06.8	ผลิตภัณฑ์จากถั่วเหลือง	ปริมาณที่เหมาะสม		2559
07.0	ผลิตภัณฑ์ขนมอบ	ปริมาณที่เหมาะสม		2559
08.2	ผลิตภัณฑ์เนื้อสัตว์ทั้งชิ้นหรือตัดแต่ง และผ่านกรรมวิธี	ปริมาณที่เหมาะสม		2559
08.3	ผลิตภัณฑ์เนื้อสัตว์บดและผ่านกรรมวิธี	ปริมาณที่เหมาะสม		2559
08.4	ไส้สำหรับบรรจุไส้กรอก	ปริมาณที่เหมาะสม		2559
09.3	สัตว์น้ำและผลิตภัณฑ์สัตว์น้ำที่ผ่าน กระบวนการกึ่งถนอมอาหาร	ปริมาณที่เหมาะสม		2559
09.4	สัตว์น้ำและผลิตภัณฑ์สัตว์น้ำที่ผ่าน กระบวนการถนอมอาหาร หรือผ่านกรรมวิธี คั้น	ปริมาณที่เหมาะสม		2559

CHLOROPHYLLS (คลอโรฟิลล์)

รหัสของ หมวดอาหาร	หมวดอาหาร	ปริมาณสูงสุดที่ อนุญาต (มก./กก.)	เงื่อนไข	ปีที่รับค่า กำหนด
10.2.3	ผลิตภัณฑ์ไข่ ผงหรือแห้ง	ปริมาณที่เหมาะสม		2559
10.3	ไข่ที่ผ่านกระบวนการถนอมอาหาร	ปริมาณที่เหมาะสม		2559
10.4	ขนมหวานที่มีไข่เป็นส่วนประกอบหลัก	ปริมาณที่เหมาะสม		2559
11.6	วัตถุที่ทำให้ความหวานแทนน้ำตาล	ปริมาณที่เหมาะสม		2559
12.2.1	สมุนไพรและเครื่องเทศ (เฉพาะเครื่องเทศ)	ปริมาณที่เหมาะสม		2559
12.2.2	เครื่องปรุงรส	ปริมาณที่เหมาะสม		2559
12.3	น้ำส้มสายชูหมัก	ปริมาณที่เหมาะสม		2559
12.4	มัสตาร์ด	ปริมาณที่เหมาะสม		2559
12.5	ซूप	ปริมาณที่เหมาะสม		2559
12.6	ซอสและผลิตภัณฑ์ทำนองเดียวกัน	ปริมาณที่เหมาะสม		2559
12.7	สลัด และผลิตภัณฑ์ทาแซนวิช	ปริมาณที่เหมาะสม		2559
12.8	ยีสต์และผลิตภัณฑ์ทำนองเดียวกัน	ปริมาณที่เหมาะสม		2559
12.9	เครื่องปรุงรสจากถั่วเหลือง	ปริมาณที่เหมาะสม		2559
12.10	ผลิตภัณฑ์โปรตีนชนิดอื่นที่ไม่ใช่โปรตีนจากถั่วเหลือง	ปริมาณที่เหมาะสม		2559
13.3	อาหารทางการแพทย์	ปริมาณที่เหมาะสม		2559
13.4	อาหารสำหรับผู้ที่ต้องการควบคุมน้ำหนัก	ปริมาณที่เหมาะสม		2559
13.5	อาหารมีวัตถุประสงค์เฉพาะทางด้านโภชนาการ	ปริมาณที่เหมาะสม		2559
13.6	ผลิตภัณฑ์เสริมอาหาร	ปริมาณที่เหมาะสม		2559
14.1.4	เครื่องดื่มแต่งกลิ่นรส	ปริมาณที่เหมาะสม		2559
14.2.1	เปียร์และเครื่องดื่มมอลต์	ปริมาณที่เหมาะสม		2559
14.2.2	ไซเดอร์และเพอร์รี่	ปริมาณที่เหมาะสม		2559
14.2.4	ไวน์อื่นที่ไม่ใช่ไวน์องุ่น	ปริมาณที่เหมาะสม		2559
14.2.5	สุราและไวน์ที่ทำจากน้ำผึ้ง	ปริมาณที่เหมาะสม		2559
14.2.6	สุรากลั่นที่มีแรงแอลกอฮอล์เกิน 15 ดีกรี	ปริมาณที่เหมาะสม		2559
14.2.7	เครื่องดื่มแอลกอฮอล์ที่แต่งกลิ่นรส	ปริมาณที่เหมาะสม		2559
15.0	ขนมขบเคี้ยว	ปริมาณที่เหมาะสม		2559
16.0	อาหารเตรียมสำเร็จ	ปริมาณที่เหมาะสม		2559

CHLOROPHYLLS AND CHLOROPHYLLINS, COPPER COMPLEXES

(กลุ่มสารประกอบเชิงซ้อนของคอปเปอร์กับคลอโรฟิลล์และคลอโรฟิลลิน)

INS: 141(i) Chlorophylls, copper complexes หน้าที่: สี

(กลุ่มสารประกอบเชิงซ้อนของคอปเปอร์กับคลอโรฟิลล์)

ชื่ออื่น: Copper chlorophyll; Copper

phaeophytin; CI Natural Green 3;

C.I. (1975) No. 75810

INS: 141(ii) Chlorophyllin copper complexes,
potassium and sodium salts
(เกลือโพแทสเซียมหรือเกลือโซเดียมของกลุ่ม
สารประกอบเชิงซ้อนของคอปเปอร์กับคลอโร
ฟิลลิน)
ชื่ออื่น: Sodium copper chlorophyllin;
Potassium copper chlorophyllin;
C.I. (1975) No. 75815

หน้าที่: สี่

รหัสของ หมวดอาหาร	หมวดอาหาร	ปริมาณสูงสุดที่ อนุญาต (มก./กก.)	เงื่อนไข	ปีที่รับค่า กำหนด
01.1.4	เครื่องดื่มที่มีนมเป็นส่วนประกอบหลัก	50	52,190	2559
01.6.1	เนยแข็งไม่บ่ม	50	161	2559
01.6.2.1	เนยแข็งบ่มรวมทั้งเปลือก	15		2559
01.6.2.2	เปลือกเนยแข็งบ่ม	75		2559
01.6.2.3	เนยแข็งผง	50		2559
01.6.4.2	โพรเซสชีส (ปรุงแต่ง)	50		2559
01.6.5	ผลิตภัณฑ์เลียนแบบเนยแข็ง	50		2559
01.7	ขนมหวานที่มีนมเป็นส่วนประกอบหลัก	500		2559
02.4	ขนมหวานที่มีไขมันเป็นส่วนประกอบหลัก	500		2559
03.0	ไอศกรีมหวานเย็น	500		2559
04.1.2.3	ผลไม้ในน้ำส้มสายชู น้ำมัน หรือน้ำเกลือ	100	62	2559
04.1.2.4	ผลไม้ที่ผ่านกรรมวิธีแช่แข็ง	100	62	2559
04.1.2.5	แยม เยลลี่ และมาร์มาเลด	200	161	2559
04.1.2.6	ผลิตภัณฑ์ที่มีผลไม้เป็นส่วนประกอบหลัก สำหรับใช้ทาหรือป้าย	150		2559
04.1.2.7	ผลไม้แช่อิ่มชนิดแห้ง	250		2559
04.1.2.8	ผลไม้แปรรูปเพื่อใช้ประกอบอาหาร	100	62,182	2559
04.1.2.9	ขนมหวานที่มีผลไม้เป็นส่วนประกอบหลัก	150		2559
04.1.2.10	ผลไม้หมักดอง	100	62	2559
04.1.2.11	ไส้ขนมที่ทำจากผลไม้	100	62	2559
04.1.2.12	ผลไม้ปรุงสุก	100	62	2559
04.2.2.5	ผัก สำหรับหั่นและ เมล็ด ที่บดละเอียด และสำหรับใช้ทาหรือป้าย	100	62	2559
04.2.2.6	ผัก สำหรับหั่นและ เมล็ด ที่บดและ เพื่อใช้ประกอบอาหาร	100	62,92	2559
04.2.2.7	ผัก สำหรับหั่นและ ดอง	100	62	2559
04.2.2.8	ผัก สำหรับหั่นและ ปรุงสุกหรือทอด	100	62	2559
05.1.2	โกโก้ไซรป์	6.4	62,161	2559
05.1.3	ผลิตภัณฑ์โกโก้ ที่ใช้สำหรับทาหรือป้าย หรือเป็นไส้ขนม	6.4	62,161, XS86	2559
05.1.4	ผลิตภัณฑ์โกโก้ และผลิตภัณฑ์ช็อกโกแลต	700	183	2559
05.1.5	ผลิตภัณฑ์เลียนแบบช็อกโกแลต	700		2559

CHLOROPHYLLS AND CHLOROPHYLLINS, COPPER COMPLEXES

(กลุ่มสารประกอบเชิงซ้อนของคอปเปอร์กับคลอโรฟิลล์และคลอโรฟิลลิน)

รหัสของ หมวดอาหาร	หมวดอาหาร	ปริมาณสูงสุดที่ อนุญาต (มก./กก.)	เงื่อนไข	ปีที่รับค่า กำหนด
05.2.1	ลูกกวาดชนิดแข็ง	700		2559
05.2.2	ลูกกวาดชนิดนุ่ม	100		2559
05.2.3	นูกัดและมาร์ซิแพน	100		2559
05.3	หมากฝรั่ง	700		2559
05.4	ผลิตภัณฑ์ใช้เคลือบหรือแต่งหน้าขนม และซอสหวาน	100		2559
06.4.3	พาสตา กวายเป็น และผลิตภัณฑ์ทำนอง เดียวกัน ชนิดกึ่งสำเร็จรูป	100	153	2559
06.5	ขนมหวานที่มีธัญชาติและสตาร์ชเป็น ส่วนประกอบหลัก	75		2559
07.1.4	ผลิตภัณฑ์ที่มีขนมปังเป็นส่วนประกอบ	6.4	62,161	2559
07.2	ขนมอบที่มีการปรุงแต่งรสชาติ และส่วนผสม สำเร็จรูป	75		2559
09.2.3	สัตว์น้ำและผลิตภัณฑ์สัตว์น้ำ บด แห่เยือกแข็ง	40	95	2559
09.2.4.1	ปลาและผลิตภัณฑ์ปลา ปรุงสุก	30	62,95	2559
09.2.4.3	สัตว์น้ำและผลิตภัณฑ์สัตว์น้ำ ทอด อบ ปิ้ง ย่าง	40	95	2559
09.2.5	สัตว์น้ำและผลิตภัณฑ์สัตว์น้ำรมควัน ทำแห้ง หมักดอง หมักเกลือ	200	XS311	2559
09.3.1	สัตว์น้ำและผลิตภัณฑ์สัตว์น้ำ หมัก น้ำส้มสายชูหรือไวน์	40	16	2559
09.3.2	สัตว์น้ำและผลิตภัณฑ์สัตว์น้ำดองในน้ำเกลือ	40	16	2559
09.3.3	คาร์เวียร์และผลิตภัณฑ์จากไข่ปลาชนิดอื่นๆ	200		2559
09.3.4	สัตว์น้ำและผลิตภัณฑ์สัตว์น้ำที่ผ่าน กระบวนการกึ่งถนอมอาหาร นอกเหนือจาก ผลิตภัณฑ์ตามหมวด 09.3.1-09.3.3	75	95	2559
09.4	สัตว์น้ำและผลิตภัณฑ์สัตว์น้ำที่ผ่าน กระบวนการถนอมอาหาร หรือผ่านกรรมวิธี แคนนิ่ง	500	95	2559
10.4	ขนมหวานที่มีไข่เป็นส่วนประกอบหลัก	300	2	2559
11.4	น้ำตาลและไซรัปชนิดอื่นที่ใช้ราดหรือ แต่งหน้าขนม	64	62	2559
12.2.2	เครื่องปรุงรส	500		2559
12.4	มัสดาร์ต	500		2559
12.5	ซूप	400	342	2559
12.6	ซอสและผลิตภัณฑ์ทำนองเดียวกัน	100		2559
13.6	ผลิตภัณฑ์เสริมอาหาร	500	3	2559
14.1.4	เครื่องดื่มแต่งกลิ่นรส	300		2559

CHLOROPHYLLS AND CHLOROPHYLLINS, COPPER COMPLEXES

(กลุ่มสารประกอบเชิงซ้อนของคอปเปอร์กับคลอโรฟิลล์และคลอโรฟิลลิน)

รหัสของ หมวดอาหาร	หมวดอาหาร	ปริมาณสูงสุดที่ อนุญาต (มก./กก.)	เงื่อนไข	ปีที่รับค่า กำหนด
15.1	ขนมขบเคี้ยวที่มีมันฝรั่ง ธัญชาติ แป้ง หรือ สตาร์ชเป็นส่วนประกอบหลัก	350		2559
15.2	ขนมขบเคี้ยวที่มีมันทเป็นส่วนประกอบหลัก	100		2559
15.3	ขนมขบเคี้ยวที่มีปลาหรือสัตว์น้ำอื่นเป็น ส่วนประกอบหลัก	350		2559

CITRIC ACID (กรดซิตริก)

INS: 330

ชื่ออื่น: 2-hydroxy-1,2,3-
propanetricarboxylic acidหน้าที่: สารควบคุมความเป็นกรด, สารป้องกันการเกิด
ออกซิเดชัน, สารคงสภาพของสี, สารช่วยจับ
อนุภาคโลหะ

รหัสของ หมวดอาหาร	หมวดอาหาร	ปริมาณสูงสุดที่ อนุญาต (มก./กก.)	เงื่อนไข	ปีที่รับค่า กำหนด
01.1.4	เครื่องดื่มที่มีนมเป็นส่วนประกอบหลัก	ปริมาณที่เหมาะสม		2559
01.2.1.2	นมหมักที่ผ่านกรรมวิธีฆ่าเชื้อด้วยความร้อน หลังการหมัก (ไม่ปรุงแต่ง)	ปริมาณที่เหมาะสม		2559
01.3	นมข้น และผลิตภัณฑ์ที่ใช้เติมในเครื่องดื่ม (ไม่ปรุงแต่ง)	ปริมาณที่เหมาะสม		2559
01.4.1	ครีมพาสเจอร์ไรซ์ (ไม่ปรุงแต่ง)	ปริมาณที่เหมาะสม		2559
01.4.2	ครีมสเตอริไลซ์ ครีมยูเอชที วิปปิ้งครีม วิปครีม และครีมพร้อมมันเนย (ไม่ปรุงแต่ง)	ปริมาณที่เหมาะสม		2559
01.4.3	คลอตเตดครีม (ไม่ปรุงแต่ง)	ปริมาณที่เหมาะสม		2559
01.4.4	ผลิตภัณฑ์เลียนแบบครีม	ปริมาณที่เหมาะสม		2559
01.5	นมผง ครีมผง ผลิตภัณฑ์เลียนแบบนมผง และผลิตภัณฑ์เลียนแบบครีมผง (ไม่ปรุงแต่ง)	ปริมาณที่เหมาะสม		2559
01.6.1	เนยแข็งไม่ป่ม	ปริมาณที่เหมาะสม		2559
01.6.2	เนยแข็งป่ม	ปริมาณที่เหมาะสม		2559
01.6.4	โพรเชสชีส	ปริมาณที่เหมาะสม		2559
01.6.5	ผลิตภัณฑ์เลียนแบบเนยแข็ง	ปริมาณที่เหมาะสม		2559
01.6.6	เวย์โปรตีนชีส	ปริมาณที่เหมาะสม		2559
01.7	ขนมหวานที่มีนมเป็นส่วนประกอบหลัก	ปริมาณที่เหมาะสม		2559
01.8.1	เวย์และผลิตภัณฑ์เวย์ ชนิดเหลว	ปริมาณที่เหมาะสม		2559
02.1.1	บัตเตอร์ออยล์ แอนไฮดริสมีลค์แพต และกี้	ปริมาณที่เหมาะสม	171	2559
02.1.2	น้ำมันและไขมันจากพืช	ปริมาณที่เหมาะสม	15,277	2559
02.1.3	น้ำมันและไขมันจากสัตว์	ปริมาณที่เหมาะสม		2559
02.2.2	ผลิตภัณฑ์อิมัลชันประเภทน้ำในน้ำมันสำหรับ ใช้ทาหรือป้าย	ปริมาณที่เหมาะสม		2559
02.3	ผลิตภัณฑ์อิมัลชันประเภทน้ำมันในน้ำ	ปริมาณที่เหมาะสม		2559
02.4	ขนมหวานที่มีไขมันเป็นส่วนประกอบหลัก	ปริมาณที่เหมาะสม		2559

CITRIC ACID (กรดซิตริก)

รหัสของ หมวดอาหาร	หมวดอาหาร	ปริมาณสูงสุดที่ อนุญาต (มก./กก.)	เงื่อนไข	ปีที่รับค่า กำหนด
03.0	ไอศกรีมหวานเย็น	ปริมาณที่เหมาะสม		2559
04.1.2	ผลไม้แปรรูป	ปริมาณที่เหมาะสม		2559
04.2.1.1	ผัก สำหรับหยาบทะเล น้ทและเมล็ด ชนิดสด ที่ไม่ผ่านกระบวนการใดๆ	ปริมาณที่เหมาะสม	262,264	2559
04.2.2.1	ผัก สำหรับหยาบทะเล น้ทและเมล็ด แช่เยือกแข็ง	ปริมาณที่เหมาะสม	242,262, 264,265	2559
04.2.2.2	ผัก สำหรับหยาบทะเล น้ทและเมล็ด ที่แห้ง	ปริมาณที่เหมาะสม		2559
04.2.2.3	ผัก สำหรับหยาบทะเล ในน้ำส้มสายชู น้ำมัน น้ำเกลือ หรือซอสถั่วเหลือง	ปริมาณที่เหมาะสม		2559
04.2.2.4	ผัก สำหรับหยาบทะเล ที่ผ่านกรรมวิธีคั้น	ปริมาณที่เหมาะสม		2559
04.2.2.5	ผัก สำหรับหยาบทะเล น้ทและเมล็ด ที่บดละเอียด และสำหรับใช้ทาหรือป้าย	ปริมาณที่เหมาะสม		2559
04.2.2.6	ผัก สำหรับหยาบทะเล น้ทและเมล็ด ที่บดและ เพื่อใช้ประกอบอาหาร	ปริมาณที่เหมาะสม		2559
04.2.2.7	ผัก สำหรับหยาบทะเล ดอก	ปริมาณที่เหมาะสม		2559
04.2.2.8	ผัก สำหรับหยาบทะเล ปรงสุกหรือทอด	ปริมาณที่เหมาะสม		2559
05.0	ลูกกวาด ลูกอม ซ็อกโกแลต	ปริมาณที่เหมาะสม		2559
06.3	ผลิตภัณฑ์ธัญชาติสำหรับอาหารเข้า	ปริมาณที่เหมาะสม		2559
06.4.1	พาสตา กว้างเดี่ยว และผลิตภัณฑ์ทำนอง เดียวกัน ชนิดสด	ปริมาณที่เหมาะสม		2559
06.4.2	พาสตา กว้างเดี่ยว และผลิตภัณฑ์ทำนอง เดียวกัน ชนิดแห้ง	ปริมาณที่เหมาะสม	256	2559
06.4.3	พาสตา กว้างเดี่ยว และผลิตภัณฑ์ทำนอง เดียวกัน ชนิดกึ่งสำเร็จรูป	ปริมาณที่เหมาะสม		2559
06.5	ขนมหวานที่มีธัญชาติและสตาร์ชเป็น ส่วนประกอบหลัก	ปริมาณที่เหมาะสม		2559
06.6	แป้งใช้ชุปอาหารเพื่อทอด	ปริมาณที่เหมาะสม		2559
06.7	ผลิตภัณฑ์จากข้าวสุกหรือข้าวแปรรูป	ปริมาณที่เหมาะสม		2559
06.8	ผลิตภัณฑ์จากถั่วเหลือง	ปริมาณที่เหมาะสม		2559
07.0	ผลิตภัณฑ์ขนมอบ	ปริมาณที่เหมาะสม		2559
08.1.2	เนื้อสัตว์สด บด	ปริมาณที่เหมาะสม	15,281	2559
08.2	ผลิตภัณฑ์เนื้อสัตว์ทั้งชิ้นหรือตัดแต่ง และผ่านกรรมวิธี	ปริมาณที่เหมาะสม		2559
08.3	ผลิตภัณฑ์เนื้อสัตว์บดและผ่านกรรมวิธี	ปริมาณที่เหมาะสม		2559
08.4	ไส้สำหรับบรรจุไส้กรอก	ปริมาณที่เหมาะสม		2559
09.1.2	สัตว์น้ำสดชนิดอื่น ที่ไม่ใช่ปลา	ปริมาณที่เหมาะสม	304,305,242	2559
09.2.1	สัตว์น้ำและผลิตภัณฑ์สัตว์น้ำ แช่เยือกแข็ง	ปริมาณที่เหมาะสม	61,257	2559
09.2.2	สัตว์น้ำและผลิตภัณฑ์สัตว์น้ำ ชุบแป้ง แช่เยือกแข็ง	ปริมาณที่เหมาะสม	61	2559

CITRIC ACID (กรดซิตริก)

รหัสของ หมวดอาหาร	หมวดอาหาร	ปริมาณสูงสุดที่ อนุญาต (มก./กก.)	เงื่อนไข	ปีที่รับค่า กำหนด
09.2.3	สัตว์น้ำและผลิตภัณฑ์สัตว์น้ำ บด แช่เยือกแข็ง	ปริมาณที่เหมาะสม	16	2559
09.2.4	สัตว์น้ำและผลิตภัณฑ์สัตว์น้ำ ปรงสุกหรือทอด	ปริมาณที่เหมาะสม		2559
09.2.5	สัตว์น้ำและผลิตภัณฑ์สัตว์น้ำรมควัน ทำแห้ง	ปริมาณที่เหมาะสม	267	2559
	หมักดอง หมักเกลือ			
09.3	สัตว์น้ำและผลิตภัณฑ์สัตว์น้ำที่ผ่าน กระบวนการกึ่งถนอมอาหาร	ปริมาณที่เหมาะสม		2559
09.4	สัตว์น้ำและผลิตภัณฑ์สัตว์น้ำที่ผ่าน กระบวนการถนอมอาหาร หรือผ่านกรรมวิธี แคนนิง	ปริมาณที่เหมาะสม		2559
10.2.1	ผลิตภัณฑ์ไข่ เหลว	ปริมาณที่เหมาะสม		2559
10.2.2	ผลิตภัณฑ์ไข่ แช่เยือกแข็ง	ปริมาณที่เหมาะสม		2559
10.2.3	ผลิตภัณฑ์ไข่ ผงหรือแห้ง	ปริมาณที่เหมาะสม		2559
10.3	ไข่ที่ผ่านกระบวนการถนอมอาหาร	ปริมาณที่เหมาะสม		2559
10.4	ขนมหวานที่มีไข่เป็นส่วนประกอบหลัก	ปริมาณที่เหมาะสม		2559
11.6	วัตถุให้ความหวานแทนน้ำตาล	ปริมาณที่เหมาะสม		2559
12.1.2	สารที่ใช้แทนเกลือ	ปริมาณที่เหมาะสม		2559
12.2.1	สมุนไพรและเครื่องเทศ (เฉพาะเครื่องเทศ)	ปริมาณที่เหมาะสม		2559
12.2.2	เครื่องปรุงรส	ปริมาณที่เหมาะสม		2559
12.3	น้ำส้มสายชูหมัก	ปริมาณที่เหมาะสม		2559
12.4	มันสตาร์ด	ปริมาณที่เหมาะสม		2559
12.5	ซูป	ปริมาณที่เหมาะสม		2559
12.6	ซอสและผลิตภัณฑ์ทำนองเดียวกัน	ปริมาณที่เหมาะสม		2559
12.7	สลัด และผลิตภัณฑ์ทาแซนวิช	ปริมาณที่เหมาะสม		2559
12.8	ยีสต์และผลิตภัณฑ์ทำนองเดียวกัน	ปริมาณที่เหมาะสม		2559
12.9	เครื่องปรุงรสจากถั่วเหลือง	ปริมาณที่เหมาะสม		2559
12.10	ผลิตภัณฑ์โปรตีนชนิดอื่นที่ไม่ใช่โปรตีนจาก ถั่วเหลือง	ปริมาณที่เหมาะสม		2559
13.1.1	นมดัดแปลงสำหรับทารกและอาหารทารก	ปริมาณที่เหมาะสม	72	2559
13.1.2	นมดัดแปลงสูตรต่อเนื่องสำหรับทารกและ เด็กเล็กและอาหารสูตรต่อเนื่องสำหรับทารก และเด็กเล็ก	ปริมาณที่เหมาะสม	72	2559
13.1.3	อาหารทางการแพทย์ สำหรับทารก	ปริมาณที่เหมาะสม	72	2559
13.2	อาหารเสริมสำหรับทารกและเด็กเล็ก	5000	238	2559
13.3	อาหารทางการแพทย์	ปริมาณที่เหมาะสม		2559
13.4	อาหารสำหรับผู้ที่ต้องการควบคุมน้ำหนัก	ปริมาณที่เหมาะสม		2559
13.5	อาหารมีวัตถุประสงค์เฉพาะทางด้าน โภชนาการ	ปริมาณที่เหมาะสม		2559
13.6	ผลิตภัณฑ์เสริมอาหาร	ปริมาณที่เหมาะสม		2559
14.1.2.1	น้ำผลไม้	3000	122	2559
14.1.2.2	น้ำผัก	ปริมาณที่เหมาะสม		2559

CITRIC ACID (กรดซิตริก)

รหัสของ หมวดอาหาร	หมวดอาหาร	ปริมาณสูงสุดที่ อนุญาต (มก./กก.)	เงื่อนไข	ปีที่รับค่า กำหนด
14.1.2.3	น้ำผลไม้เข้มข้น	3000	122,127	2559
14.1.2.4	น้ำผักเข้มข้น	ปริมาณที่เหมาะสม		2559
14.1.3.1	น้ำผลไม้ชนิดเนคต้า	5000		2559
14.1.3.2	น้ำผักชนิดเนคต้า	ปริมาณที่เหมาะสม		2559
14.1.3.3	น้ำผลไม้เนคต้าเข้มข้น	5000	127	2559
14.1.3.4	น้ำผักเนคต้าเข้มข้น	ปริมาณที่เหมาะสม		2559
14.1.4	เครื่องดื่มแต่งกลิ่นรส	ปริมาณที่เหมาะสม		2559
14.1.5	กาแฟ เครื่องดื่มแทนกาแฟ ชา เครื่องดื่ม สมุนไพร และเครื่องดื่มจากธัญชาติชนิดต่างๆ ไม่รวมโกโก้	ปริมาณที่เหมาะสม	160	2559
14.2.1	เบียร์และเครื่องดื่มอลด์	ปริมาณที่เหมาะสม		2559
14.2.2	ไซเดอร์และเพอร์รี่	ปริมาณที่เหมาะสม		2559
14.2.4	ไวน์อื่นที่ไม่ใช่ไวน์องุ่น	ปริมาณที่เหมาะสม		2559
14.2.5	สุราและไวน์ที่ทำจากน้ำผึ้ง	ปริมาณที่เหมาะสม		2559
14.2.6	สุรากลั่นที่มีแรงแอลกอฮอล์เกิน 15 ดีกรี	ปริมาณที่เหมาะสม		2559
14.2.7	เครื่องดื่มแอลกอฮอล์ที่แต่งกลิ่นรส	ปริมาณที่เหมาะสม		2559
15.0	ขนมขบเคี้ยว	ปริมาณที่เหมาะสม		2559
16.0	อาหารเตรียมสำเร็จ	ปริมาณที่เหมาะสม		2559

CITRIC AND FATTY ACID ESTERS OF GLYCEROL (เอสเทอร์ของกลีเซอรอลของกรดซิตริกและกรดไขมัน)

INS: 472c ชื่ออื่น: Citric acid esters of mono- and di-glycerides; Citroglycerides; CITREM
 หน้าที่: สารป้องกันการเกิดออกซิเดชัน, อิมัลซิไฟเออร์, สารปรับปรุงคุณภาพแป้ง, สารช่วยจับอนุมูลโลหะ, สารทำให้คงตัว

รหัสของ หมวดอาหาร	หมวดอาหาร	ปริมาณสูงสุดที่ อนุญาต (มก./กก.)	เงื่อนไข	ปีที่รับค่า กำหนด
01.1.4	เครื่องดื่มที่มีนมเป็นส่วนประกอบหลัก	ปริมาณที่เหมาะสม		2559
01.2.1.2	นมหมักที่ผ่านกรรมวิธีฆ่าเชื้อด้วยความร้อน หลังการหมัก (ไม่ปรุงแต่ง)	ปริมาณที่เหมาะสม	234	2559
01.2.2	นมที่ใช้เอนไซม์เรนเน็ต (ไม่ปรุงแต่ง)	ปริมาณที่เหมาะสม		2559
01.3	นมข้น และผลิตภัณฑ์ที่ใช้เติมในเครื่องดื่ม (ไม่ปรุงแต่ง)	ปริมาณที่เหมาะสม		2559
01.4.1	ครีมพาสเจอร์ไรซ์ (ไม่ปรุงแต่ง)	ปริมาณที่เหมาะสม	236	2559
01.4.2	ครีมสเตอริไลซ์ ครีมยูเอชที วิปปิ้งครีม วิปครีม และครีมพร้อมมันเนย (ไม่ปรุงแต่ง)	ปริมาณที่เหมาะสม		2559
01.4.3	คลอตเตดครีม (ไม่ปรุงแต่ง)	ปริมาณที่เหมาะสม		2559
01.4.4	ผลิตภัณฑ์เลียนแบบครีม	ปริมาณที่เหมาะสม		2559
01.5	นมผง ครีมผง ผลิตภัณฑ์เลียนแบบนมผง และผลิตภัณฑ์เลียนแบบครีมผง (ไม่ปรุงแต่ง)	ปริมาณที่เหมาะสม		2559
01.6.1	เนยแข็งไม่บ่ม	ปริมาณที่เหมาะสม		2559

CITRIC AND FATTY ACID ESTERS OF GLYCEROL (เอสเทอร์ของกลีเซอรอลของกรดซิตริกและกรดไขมัน)

รหัสของ หมวดอาหาร	หมวดอาหาร	ปริมาณสูงสุดที่ อนุญาต (มก./กก.)	เงื่อนไข	ปีที่รับค่า กำหนด
01.6.2	เนยแข็งขี้ม	ปริมาณที่เหมาะสม		2559
01.6.4	โพรเชสชีส	ปริมาณที่เหมาะสม		2559
01.6.5	ผลิตภัณฑ์เลียนแบบเนยแข็ง	ปริมาณที่เหมาะสม		2559
01.7	ขนมหวานที่มีนมเป็นส่วนประกอบหลัก	ปริมาณที่เหมาะสม		2559
01.8.1	เวย์และผลิตภัณฑ์เวย์ ชนิดเหลว	ปริมาณที่เหมาะสม		2559
02.1.2	น้ำมันและไขมันจากพืช	100	277	2559
02.1.3	น้ำมันและไขมันจากสัตว์	100	322	2559
02.2.2	ผลิตภัณฑ์อิมัลชันประเภทน้ำในน้ำมันสำหรับ ใช้ทาหรือป้าย	ปริมาณที่เหมาะสม		2559
02.3	ผลิตภัณฑ์อิมัลชันประเภทน้ำมันในน้ำ	ปริมาณที่เหมาะสม		2559
02.4	ขนมหวานที่มีไขมันเป็นส่วนประกอบหลัก	ปริมาณที่เหมาะสม		2559
03.0	ไอศกรีมหวานเย็น	ปริมาณที่เหมาะสม		2559
04.1.2	ผลไม้แปรรูป	ปริมาณที่เหมาะสม		2559
04.2.2.2	ผัก สำหรับทะเล นัทและเมล็ด ที่แห้ง	ปริมาณที่เหมาะสม		2559
04.2.2.3	ผัก สำหรับทะเล ในน้ำส้มสายชู น้ำมัน น้ำเกลือ หรือซอสถั่วเหลือง	ปริมาณที่เหมาะสม		2559
04.2.2.4	ผัก สำหรับทะเล ที่ผ่านกรรมวิธีคั้น	ปริมาณที่เหมาะสม		2559
04.2.2.5	ผัก สำหรับทะเล นัทและเมล็ด ที่บดละเอียด และสำหรับใช้ทาหรือป้าย	ปริมาณที่เหมาะสม		2559
04.2.2.6	ผัก สำหรับทะเล นัทและเมล็ด ที่บดและ เพื่อใช้ประกอบอาหาร	ปริมาณที่เหมาะสม		2559
04.2.2.7	ผัก สำหรับทะเล ดอก	ปริมาณที่เหมาะสม		2559
04.2.2.8	ผัก สำหรับทะเล ปรงสุกหรือทอด	ปริมาณที่เหมาะสม		2559
05.0	ลูกกวาด ลูกอม ซ็อกโกแลต	ปริมาณที่เหมาะสม		2559
06.3	ผลิตภัณฑ์ธัญชาติสำหรับอาหารเช้า	ปริมาณที่เหมาะสม		2559
06.4.1	พาสตา กว้างเตี้ย และผลิตภัณฑ์ทำนอง เดียวกัน ชนิดสด	ปริมาณที่เหมาะสม	211	2559
06.4.3	พาสตา กว้างเตี้ย และผลิตภัณฑ์ทำนอง เดียวกัน ชนิดกึ่งสำเร็จรูป	ปริมาณที่เหมาะสม		2559
06.5	ขนมหวานที่มีธัญชาติและสตาร์ชเป็น ส่วนประกอบหลัก	ปริมาณที่เหมาะสม		2559
06.6	แป้งใช้ชุปอาหารเพื่อทอด	ปริมาณที่เหมาะสม		2559
06.7	ผลิตภัณฑ์จากข้าวสุกหรือข้าวแปรรูป	ปริมาณที่เหมาะสม		2559
06.8	ผลิตภัณฑ์จากถั่วเหลือง	ปริมาณที่เหมาะสม		2559
07.0	ผลิตภัณฑ์ขนมอบ	ปริมาณที่เหมาะสม		2559
08.1.1	เนื้อสัตว์สด ทั้งตัวหรือตัดแต่ง	ปริมาณที่เหมาะสม	16,326	2559
08.1.2	เนื้อสัตว์สด บด	ปริมาณที่เหมาะสม	281	2559
08.2	ผลิตภัณฑ์เนื้อสัตว์ทั้งชิ้นหรือตัดแต่ง และผ่านกรรมวิธี	ปริมาณที่เหมาะสม		2559

CITRIC AND FATTY ACID ESTERS OF GLYCEROL (เอสเทอร์ของกลีเซอรอลของกรดซิตริกและกรดไขมัน)

รหัสของ หมวดอาหาร	หมวดอาหาร	ปริมาณสูงสุดที่ อนุญาต (มก./กก.)	เงื่อนไข	ปีที่รับค่า กำหนด
08.3	ผลิตภัณฑ์เนื้อสัตว์บดและผ่านกรรมวิธี	ปริมาณที่เหมาะสม		2559
08.4	ไส้สำหรับบรรจุไส้กรอก	ปริมาณที่เหมาะสม		2559
09.1.2	สัตว์น้ำสดชนิดอื่น ที่ไม่ใช่ปลา	ปริมาณที่เหมาะสม	304,305	2559
09.2.1	สัตว์น้ำและผลิตภัณฑ์สัตว์น้ำ แช่เยือกแข็ง	ปริมาณที่เหมาะสม	29	2559
09.2.2	สัตว์น้ำและผลิตภัณฑ์สัตว์น้ำ ชุบแป้ง แช่เยือกแข็ง	ปริมาณที่เหมาะสม	16,29	2559
09.2.3	สัตว์น้ำและผลิตภัณฑ์สัตว์น้ำ บด แช่เยือกแข็ง	ปริมาณที่เหมาะสม	16	2559
09.2.4.1	ปลาและผลิตภัณฑ์ปลา ปิ้งสุก	ปริมาณที่เหมาะสม	241	2559
09.2.4.3	สัตว์น้ำและผลิตภัณฑ์สัตว์น้ำ ทอด อบ ปิ้ง ย่าง	ปริมาณที่เหมาะสม	41	2559
09.2.5	สัตว์น้ำและผลิตภัณฑ์สัตว์น้ำรมควัน ทำแห้ง หมักดอง หมักเกลือ	ปริมาณที่เหมาะสม	300	2559
09.3	สัตว์น้ำและผลิตภัณฑ์สัตว์น้ำที่ผ่าน กระบวนการกึ่งถนอมอาหาร	ปริมาณที่เหมาะสม		2559
09.4	สัตว์น้ำและผลิตภัณฑ์สัตว์น้ำที่ผ่าน กระบวนการถนอมอาหาร หรือผ่านกรรมวิธี แคนนิง	ปริมาณที่เหมาะสม		2559
10.2.3	ผลิตภัณฑ์ไข่ ผงหรือแห้ง	ปริมาณที่เหมาะสม		2559
10.3	ไข่ที่ผ่านกระบวนการถนอมอาหาร	ปริมาณที่เหมาะสม		2559
10.4	ขนมหวานที่มีไข่เป็นส่วนประกอบหลัก	ปริมาณที่เหมาะสม		2559
11.4	น้ำตาลและไซรัปชนิดอื่นที่ใสราดหรือ แต่งหน้าขนม	ปริมาณที่เหมาะสม	258	2559
11.6	วัตถุให้ความหวานแทนน้ำตาล	ปริมาณที่เหมาะสม		2559
12.1.2	สารที่ใช้แทนเกลือ	ปริมาณที่เหมาะสม		2559
12.2.1	สมุนไพรและเครื่องเทศ (เฉพาะเครื่องเทศ)	ปริมาณที่เหมาะสม		2559
12.2.2	เครื่องปรุงรส	ปริมาณที่เหมาะสม		2559
12.3	น้ำส้มสายชูหมัก	ปริมาณที่เหมาะสม		2559
12.4	มันสตาร์ด	ปริมาณที่เหมาะสม		2559
12.5	ซูป	ปริมาณที่เหมาะสม		2559
12.6	ซอสและผลิตภัณฑ์ทำนองเดียวกัน	ปริมาณที่เหมาะสม		2559
12.7	สลัด และผลิตภัณฑ์ทาแซนวิช	ปริมาณที่เหมาะสม		2559
12.8	ยีสต์และผลิตภัณฑ์ทำนองเดียวกัน	ปริมาณที่เหมาะสม		2559
12.9	เครื่องปรุงรสจากถั่วเหลือง	ปริมาณที่เหมาะสม		2559
12.10	ผลิตภัณฑ์โปรตีนชนิดอื่นที่ไม่ใช่โปรตีนจาก ถั่วเหลือง	ปริมาณที่เหมาะสม		2559
13.1	ผลิตภัณฑ์สำหรับทารกและเด็กเล็ก	9000	380,381	2559
13.2	อาหารเสริมสำหรับทารกและเด็กเล็ก	5000	239,268	2559
13.3	อาหารทางการแพทย์	ปริมาณที่เหมาะสม		2559
13.4	อาหารสำหรับผู้ที่ต้องการควบคุมน้ำหนัก	ปริมาณที่เหมาะสม		2559

CITRIC AND FATTY ACID ESTERS OF GLYCEROL (เอสเทอร์ของกลีเซอรอลของกรดซิตริกและกรดไขมัน)

รหัสของ หมวดอาหาร	หมวดอาหาร	ปริมาณสูงสุดที่ อนุญาต (มก./กก.)	เงื่อนไข	ปีที่รับค่า กำหนด
13.5	อาหารมีวัตถุประสงค์เฉพาะทางด้านโภชนาการ	ปริมาณที่เหมาะสม		2559
13.6	ผลิตภัณฑ์เสริมอาหาร	ปริมาณที่เหมาะสม		2559
14.1.4	เครื่องตีแป้งกลั่นรส	ปริมาณที่เหมาะสม		2559
14.1.5	กาแฟ เครื่องตีแทนกาแฟ ชา เครื่องตีสมุนไพร์ และเครื่องตีจากรัฐชาติชนิดต่างๆ ไม่รวมโกโก้	ปริมาณที่เหมาะสม	160	2559
14.2.1	เปียร์และเครื่องตีมอลต์	ปริมาณที่เหมาะสม		2559
14.2.2	ไซเดอร์และเพอร์รี่	ปริมาณที่เหมาะสม		2559
14.2.4	ไวน์อื่นที่ไม่ใช่ไวน์องุ่น	ปริมาณที่เหมาะสม		2559
14.2.5	สุราและไวน์ที่ทำจากน้ำผึ้ง	ปริมาณที่เหมาะสม		2559
14.2.6	สุรากลั่นที่มีแรงแอลกอฮอล์เกิน 15 ดีกรี	ปริมาณที่เหมาะสม		2559
14.2.7	เครื่องตีแอลกอฮอล์ที่แต่งกลิ่นรส	ปริมาณที่เหมาะสม		2559
15.0	ขนมขบเคี้ยว	ปริมาณที่เหมาะสม		2559
16.0	อาหารเตรียมสำเร็จ	ปริมาณที่เหมาะสม		2559

CROSS-LINKED SODIUM CARBOXYMETHYL CELLULOSE (ครอสส์-ลิงเคดโซเดียมคาร์บอกซิเมทิลเซลลูโลส)

INS: 468 ชื่ออื่น: Cross-linked carboxymethyl Cellulose; Cross-linked sodium CMC; Crosslinked CMC; Croscarmellose sodium; Cross-linked cellulose gum
 หน้าที่: สารทำให้คงตัว, สารให้ความข้นเหนียว

รหัสของ หมวดอาหาร	หมวดอาหาร	ปริมาณสูงสุดที่ อนุญาต (มก./กก.)	เงื่อนไข	ปีที่รับค่า กำหนด
01.1.4	เครื่องตีที่มีนมเป็นส่วนประกอบหลัก	ปริมาณที่เหมาะสม		2559
01.3	นมข้น และผลิตภัณฑ์ที่ใช้เติมในเครื่องตี (ไม่ปรุงแต่ง)	ปริมาณที่เหมาะสม		2559
01.4.3	คลอตเตดครีม (ไม่ปรุงแต่ง)	ปริมาณที่เหมาะสม		2559
01.4.4	ผลิตภัณฑ์เลียนแบบครีม	ปริมาณที่เหมาะสม		2559
01.5	นมผง ครีมผง ผลิตภัณฑ์เลียนแบบนมผง และผลิตภัณฑ์เลียนแบบครีมผง (ไม่ปรุงแต่ง)	ปริมาณที่เหมาะสม		2559
01.6.1	เนยแข็งไม่ป่ม	ปริมาณที่เหมาะสม		2559
01.6.2	เนยแข็งป่ม	ปริมาณที่เหมาะสม		2559
01.6.4	โพรเซสชีส	ปริมาณที่เหมาะสม		2559
01.6.5	ผลิตภัณฑ์เลียนแบบเนยแข็ง	ปริมาณที่เหมาะสม		2559
01.7	ขนมหวานที่มีนมเป็นส่วนประกอบหลัก	ปริมาณที่เหมาะสม		2559
01.8.1	เวย์และผลิตภัณฑ์เวย์ ชนิดเหลว	ปริมาณที่เหมาะสม		2559
02.2.2	ผลิตภัณฑ์อิมัลชันประเภทน้ำในน้ำมันสำหรับใช้ทาหรือป้าย	ปริมาณที่เหมาะสม		2559

CROSS-LINKED SODIUM CARBOXYMETHYL CELLULOSE (ครอสส์-ลิงค์โซเดียมคาร์บอกซิเมทิลเซลลูโลส)

รหัสของ หมวดอาหาร	หมวดอาหาร	ปริมาณสูงสุดที่ อนุญาต (มก./กก.)	เงื่อนไข	ปีที่รับค่า กำหนด
02.3	ผลิตภัณฑ์อิมัลชันประเภทน้ำมันในน้ำ	ปริมาณที่เหมาะสม		2559
02.4	ขนมหวานที่มีไขมันเป็นส่วนประกอบหลัก	ปริมาณที่เหมาะสม		2559
03.0	ไอศกรีมหวานเย็น	ปริมาณที่เหมาะสม		2559
04.1.2	ผลไม้แปรรูป	ปริมาณที่เหมาะสม		2559
04.2.2.2	ผัก สำหรับายทะเล นัทและเมล็ด ที่แห้ง	ปริมาณที่เหมาะสม		2559
04.2.2.3	ผัก สำหรับายทะเล ในน้ำส้มสายชู น้ำมัน น้ำเกลือ หรือซอสถั่วเหลือง	ปริมาณที่เหมาะสม		2559
04.2.2.4	ผัก สำหรับายทะเล ที่ผ่านกรรมวิธีคั้น	ปริมาณที่เหมาะสม		2559
04.2.2.5	ผัก สำหรับายทะเล นัทและเมล็ด ที่บดละเอียด และสำหรับใช้ทาหรือป้าย	ปริมาณที่เหมาะสม		2559
04.2.2.6	ผัก สำหรับายทะเล นัทและเมล็ด ที่บดและ เพื่อใช้ประกอบอาหาร	ปริมาณที่เหมาะสม		2559
04.2.2.8	ผัก สำหรับายทะเล ปรงสุกหรือทอด	ปริมาณที่เหมาะสม		2559
05.0	ลูกกวาด ลูกอม ซ็อกโกแลต	ปริมาณที่เหมาะสม		2559
06.3	ผลิตภัณฑ์ธัญชาติสำหรับอาหารเช้า	ปริมาณที่เหมาะสม		2559
06.4.3	พาสตา ก๋วยเตี๋ยว และผลิตภัณฑ์ทำนอง เดียวกัน ชนิดกึ่งสำเร็จรูป	ปริมาณที่เหมาะสม		2559
06.5	ขนมหวานที่มีธัญชาติและสตาร์ชเป็น ส่วนประกอบหลัก	ปริมาณที่เหมาะสม		2559
06.6	แป้งใช้ชุปอาหารเพื่อทอด	ปริมาณที่เหมาะสม		2559
06.7	ผลิตภัณฑ์จากข้าวสุกหรือข้าวแปรรูป	ปริมาณที่เหมาะสม		2559
06.8	ผลิตภัณฑ์จากถั่วเหลือง	ปริมาณที่เหมาะสม		2559
07.0	ผลิตภัณฑ์ขนมอบ	ปริมาณที่เหมาะสม		2559
08.2	ผลิตภัณฑ์เนื้อสัตว์ทั้งชิ้นหรือตัดแต่ง และผ่านกรรมวิธี	ปริมาณที่เหมาะสม		2559
08.3	ผลิตภัณฑ์เนื้อสัตว์บดและผ่านกรรมวิธี	ปริมาณที่เหมาะสม		2559
08.4	ไส้สำหรับบรรจุไส้กรอก	ปริมาณที่เหมาะสม		2559
09.3	สัตว์น้ำและผลิตภัณฑ์สัตว์น้ำที่ผ่าน กระบวนการกึ่งถนอมอาหาร	ปริมาณที่เหมาะสม		2559
09.4	สัตว์น้ำและผลิตภัณฑ์สัตว์น้ำที่ผ่าน กระบวนการถนอมอาหาร หรือผ่านกรรมวิธี คั้น	ปริมาณที่เหมาะสม		2559
10.2.3	ผลิตภัณฑ์ไข่ ผงหรือแห้ง	ปริมาณที่เหมาะสม		2559
10.3	ไข่ที่ผ่านกระบวนการถนอมอาหาร	ปริมาณที่เหมาะสม		2559
10.4	ขนมหวานที่มีไข่เป็นส่วนประกอบหลัก	ปริมาณที่เหมาะสม		2559
11.6	วัตถุให้ความหวานแทนน้ำตาล	ปริมาณที่เหมาะสม		2559
12.2.1	สมุนไพรรและเครื่องเทศ (เฉพาะเครื่องเทศ)	ปริมาณที่เหมาะสม		2559
12.2.2	เครื่องปรุงรส	ปริมาณที่เหมาะสม		2559
12.3	น้ำส้มสายชูหมัก	ปริมาณที่เหมาะสม		2559
12.4	มัสตาร์ด	ปริมาณที่เหมาะสม		2559

CROSS-LINKED SODIUM CARBOXYMETHYL CELLULOSE (ครอสส์-ลิงค์โซเดียมคาร์บอกซิเมทิลเซลลูโลส)

รหัสของ หมวดอาหาร	หมวดอาหาร	ปริมาณสูงสุดที่ อนุญาต (มก./กก.)	เงื่อนไข	ปีที่รับค่า กำหนด
12.5	ซूप	ปริมาณที่เหมาะสม		2559
12.6	ซอสและผลิตภัณฑ์ทำนองเดียวกัน	ปริมาณที่เหมาะสม		2559
12.7	สลัด และผลิตภัณฑ์ทาแซนวิช	ปริมาณที่เหมาะสม		2559
12.8	ยีสต์และผลิตภัณฑ์ทำนองเดียวกัน	ปริมาณที่เหมาะสม		2559
12.9	เครื่องปรุงรสจากถั่วเหลือง	ปริมาณที่เหมาะสม		2559
12.10	ผลิตภัณฑ์โปรตีนชนิดอื่นที่ไม่ใช่โปรตีนจากถั่วเหลือง	ปริมาณที่เหมาะสม		2559
13.3	อาหารทางการแพทย์	ปริมาณที่เหมาะสม		2559
13.4	อาหารสำหรับผู้ที่ต้องการควบคุมน้ำหนัก	ปริมาณที่เหมาะสม		2559
13.5	อาหารมีวัตถุประสงค์เฉพาะทางด้านโภชนาการ	ปริมาณที่เหมาะสม		2559
13.6	ผลิตภัณฑ์เสริมอาหาร	ปริมาณที่เหมาะสม		2559
14.1.4	เครื่องดื่มแต่งกลิ่นรส	ปริมาณที่เหมาะสม		2559
14.2.1	เปียร์และเครื่องดื่มมอลต์	ปริมาณที่เหมาะสม		2559
14.2.2	ไซเดอร์และเพอร์รี่	ปริมาณที่เหมาะสม		2559
14.2.4	ไวน์อื่นที่ไม่ใช่ไวน์องุ่น	ปริมาณที่เหมาะสม		2559
14.2.5	สุราและไวน์ที่ทำจากน้ำผึ้ง	ปริมาณที่เหมาะสม		2559
14.2.6	สุรากลั่นที่มีแรงแอลกอฮอล์เกิน 15 ดีกรี	ปริมาณที่เหมาะสม		2559
14.2.7	เครื่องดื่มแอลกอฮอล์ที่แต่งกลิ่นรส	ปริมาณที่เหมาะสม		2559
15.0	ขนมขบเคี้ยว	ปริมาณที่เหมาะสม		2559
16.0	อาหารเตรียมสำเร็จ	ปริมาณที่เหมาะสม		2559

CURCUMIN (เคอร์คูมิน)

INS: 100(i) ชื่ออื่น: Turmeric yellow, Kurkum

หน้าที่: สี

รหัสของ หมวดอาหาร	หมวดอาหาร	ปริมาณสูงสุดที่ อนุญาต (มก./กก.)	เงื่อนไข	ปีที่รับค่า กำหนด
01.7	ขนมหวานที่มีนมเป็นส่วนประกอบหลัก	200	TH18	2559
02.4	ขนมหวานที่มีไขมันเป็นส่วนประกอบหลัก	200	TH18	2559
04.1.2.9	ขนมหวานที่มีผลไม้เป็นส่วนประกอบหลัก	50		2559
05.2.1	ลูกกวาดชนิดแข็ง	1000		2559
05.2.2	ลูกกวาดชนิดนุ่ม	480		2559
05.2.3	นูกัดและมาร์ชิแพน	480		2559
05.3	หมากฝรั่ง	480		2559
05.4	ผลิตภัณฑ์ใช้เคลือบหรือแต่งหน้าขนมและซอสหวาน	50		2559
12.2.2	เครื่องปรุงรส	480		2559
12.5	ซूप	50	99	2559
12.6.1	ซอสอิมัลชัน	480		2559
13.3	อาหารทางการแพทย์	50		2559
16.0	อาหารเตรียมสำเร็จ	300		2559

CURDLAN (เคิร์ดแลน)

INS: 424

ชื่ออื่น: beta-1,3-Glucan

หน้าที่: สารทำให้แน่น, สารทำให้เกิดเจล, สารทำให้คงตัว, สารเพิ่มความข้นเหนียว

รหัสของหมวดอาหาร	หมวดอาหาร	ปริมาณสูงสุดที่อนุญาต (มก./กก.)	เงื่อนไข	ปีที่รับค่ากำหนด
01.1.4	เครื่องดื่มนมที่มีนมเป็นส่วนประกอบหลัก	ปริมาณที่เหมาะสม		2559
01.3	นมข้น และผลิตภัณฑ์ที่ใช้เติมในเครื่องดื่มนม (ไม่ปรุงแต่ง)	ปริมาณที่เหมาะสม		2559
01.4.3	คลอตเตดครีม (ไม่ปรุงแต่ง)	ปริมาณที่เหมาะสม		2559
01.4.4	ผลิตภัณฑ์เลียนแบบครีม	ปริมาณที่เหมาะสม		2559
01.5	นมผง ครีมผง ผลิตภัณฑ์เลียนแบบนมผง และผลิตภัณฑ์เลียนแบบครีมผง (ไม่ปรุงแต่ง)	ปริมาณที่เหมาะสม		2559
01.6.1	เนยแข็งไม่บ่ม	ปริมาณที่เหมาะสม		2559
01.6.2	เนยแข็งบ่ม	ปริมาณที่เหมาะสม		2559
01.6.4	โพรเซสชีส	ปริมาณที่เหมาะสม		2559
01.6.5	ผลิตภัณฑ์เลียนแบบเนยแข็ง	ปริมาณที่เหมาะสม		2559
01.7	ขนมหวานที่มีนมเป็นส่วนประกอบหลัก	ปริมาณที่เหมาะสม		2559
01.8.1	เวย์และผลิตภัณฑ์เวย์ ชนิดเหลว	ปริมาณที่เหมาะสม		2559
02.2.2	ผลิตภัณฑ์อิมัลชันประเภทน้ำในน้ำมันสำหรับใช้ทาหรือป้าย	ปริมาณที่เหมาะสม		2559
02.3	ผลิตภัณฑ์อิมัลชันประเภทน้ำมันในน้ำ	ปริมาณที่เหมาะสม		2559
02.4	ขนมหวานที่มีไขมันเป็นส่วนประกอบหลัก	ปริมาณที่เหมาะสม		2559
03.0	ไอศกรีมหวานเย็น	ปริมาณที่เหมาะสม		2559
04.1.2	ผลไม้แปรรูป	ปริมาณที่เหมาะสม		2559
04.2.2.2	ผัก สำหรับทะเล นัทและเมล็ด ที่แห้ง	ปริมาณที่เหมาะสม		2559
04.2.2.3	ผัก สำหรับทะเล ในน้ำส้มสายชู น้ำมัน น้ำเกลือ หรือซอสถั่วเหลือง	ปริมาณที่เหมาะสม		2559
04.2.2.4	ผัก สำหรับทะเล ที่ผ่านกรรมวิธีคanning	ปริมาณที่เหมาะสม		2559
04.2.2.5	ผัก สำหรับทะเล นัทและเมล็ด ที่บดละเอียด และสำหรับใช้ทาหรือป้าย	ปริมาณที่เหมาะสม		2559
04.2.2.6	ผัก สำหรับทะเล นัทและเมล็ด ที่บดและเพื่อใช้ประกอบอาหาร	ปริมาณที่เหมาะสม		2559
04.2.2.8	ผัก สำหรับทะเล ปรุงสุกหรือทอด	ปริมาณที่เหมาะสม		2559
05.0	ลูกกวาด ลูกอม ซ็อกโกแลต	ปริมาณที่เหมาะสม		2559
06.3	ผลิตภัณฑ์ธัญชาติสำหรับอาหารเช้า	ปริมาณที่เหมาะสม		2559
06.4.1	พาสตา กวายเป็น และผลิตภัณฑ์ทำนองเดียวกัน ชนิดสด	ปริมาณที่เหมาะสม	211	2559
06.4.3	พาสตา กวายเป็น และผลิตภัณฑ์ทำนองเดียวกัน ชนิดกึ่งสำเร็จรูป	ปริมาณที่เหมาะสม		2559
06.5	ขนมหวานที่มีธัญชาติและสตาร์ชเป็นส่วนประกอบหลัก	ปริมาณที่เหมาะสม		2559
06.6	แป้งใช้ซุซุอาหารเพื่อทอด	ปริมาณที่เหมาะสม		2559

CURDLAN (เคิร์ดแลน)

รหัสของ หมวดอาหาร	หมวดอาหาร	ปริมาณสูงสุดที่ อนุญาต (มก./กก.)	เงื่อนไข	ปีที่รับค่า กำหนด
06.7	ผลิตภัณฑ์จากข้าวสุกหรือข้าวแปรรูป	ปริมาณที่เหมาะสม		2559
06.8	ผลิตภัณฑ์จากถั่วเหลือง	ปริมาณที่เหมาะสม		2559
07.0	ผลิตภัณฑ์ขนมอบ	ปริมาณที่เหมาะสม		2559
08.2	ผลิตภัณฑ์เนื้อสัตว์ทั้งชิ้นหรือตัดแต่ง และผ่านกรรมวิธี	ปริมาณที่เหมาะสม		2559
08.3	ผลิตภัณฑ์เนื้อสัตว์บดและผ่านกรรมวิธี	ปริมาณที่เหมาะสม		2559
08.4	ไส้สำหรับบรรจุไส้กรอก	ปริมาณที่เหมาะสม		2559
09.3	สัตว์น้ำและผลิตภัณฑ์สัตว์น้ำที่ผ่าน กระบวนการกึ่งถนอมอาหาร	ปริมาณที่เหมาะสม		2559
09.4	สัตว์น้ำและผลิตภัณฑ์สัตว์น้ำที่ผ่าน กระบวนการถนอมอาหาร หรือผ่านกรรมวิธี แช่แข็ง	ปริมาณที่เหมาะสม		2559
10.2.3	ผลิตภัณฑ์ไข่ ผงหรือแห้ง	ปริมาณที่เหมาะสม		2559
10.3	ไข่ที่ผ่านกระบวนการถนอมอาหาร	ปริมาณที่เหมาะสม		2559
10.4	ขนมหวานที่มีไข่เป็นส่วนประกอบหลัก	ปริมาณที่เหมาะสม		2559
11.6	วัตถุให้ความหวานแทนน้ำตาล	ปริมาณที่เหมาะสม		2559
12.2.1	สมุนไพรรสและเครื่องเทศ (เฉพาะเครื่องเทศ)	ปริมาณที่เหมาะสม		2559
12.2.2	เครื่องปรุงรส	ปริมาณที่เหมาะสม		2559
12.3	น้ำส้มสายชูหมัก	ปริมาณที่เหมาะสม		2559
12.4	มัสตาร์ด	ปริมาณที่เหมาะสม		2559
12.5	ซूप	ปริมาณที่เหมาะสม		2559
12.6	ซอสและผลิตภัณฑ์ทำนองเดียวกัน	ปริมาณที่เหมาะสม		2559
12.7	สลัด และผลิตภัณฑ์ทาแซนวิช	ปริมาณที่เหมาะสม		2559
12.8	ยีสต์และผลิตภัณฑ์ทำนองเดียวกัน	ปริมาณที่เหมาะสม		2559
12.9	เครื่องปรุงรสจากถั่วเหลือง	ปริมาณที่เหมาะสม		2559
12.10	ผลิตภัณฑ์โปรตีนชนิดอื่นที่ไม่ใช่โปรตีนจาก ถั่วเหลือง	ปริมาณที่เหมาะสม		2559
13.3	อาหารทางการแพทย์	ปริมาณที่เหมาะสม		2559
13.4	อาหารสำหรับผู้ที่ต้องการควบคุมน้ำหนัก	ปริมาณที่เหมาะสม		2559
13.5	อาหารมีวัตถุประสงค์เฉพาะทางด้าน โภชนาการ	ปริมาณที่เหมาะสม		2559
13.6	ผลิตภัณฑ์เสริมอาหาร	ปริมาณที่เหมาะสม		2559
14.1.4	เครื่องดื่มแต่งกลิ่นรส	ปริมาณที่เหมาะสม		2559
14.2.1	เบียร์และเครื่องดื่มอลด์	ปริมาณที่เหมาะสม		2559
14.2.2	ไซเดอร์และเพอร์รี่	ปริมาณที่เหมาะสม		2559
14.2.4	ไวน์อื่นที่ไม่ใช่ไวน์องุ่น	ปริมาณที่เหมาะสม		2559
14.2.5	สุราและไวน์ที่ทำจากน้ำผึ้ง	ปริมาณที่เหมาะสม		2559
14.2.6	สุรากลั่นที่มีแรงแอลกอฮอล์เกิน 15 ดีกรี	ปริมาณที่เหมาะสม		2559
14.2.7	เครื่องดื่มแอลกอฮอล์ที่แต่งกลิ่นรส	ปริมาณที่เหมาะสม		2559

CURDLAN (เคิร์ดแลน)

รหัสของ หมวดอาหาร	หมวดอาหาร	ปริมาณสูงสุดที่ อนุญาต (มก./กก.)	เงื่อนไข	ปีที่รับค่า กำหนด
15.0	ขนมขบเคี้ยว	ปริมาณที่เหมาะสม		2559
16.0	อาหารเตรียมสำเร็จ	ปริมาณที่เหมาะสม		2559

CYCLAMATES (กลุ่มซัยคลาเมต)

INS: 952(i)	Cyclamic acid (กรดซัยคลาไมก) ชื่ออื่น: Cyclohexylsulfamic acid; Cyclohexanesulfamic acid	หน้าที่: สารให้ความหวาน		
INS: 952(ii)	Calcium cyclamate (แคลเซียม ซัยคลาเมต) ชื่ออื่น: Calcium cyclohexylsulfamate; Calcium cyclohexanesulfamate	หน้าที่: สารให้ความหวาน		
INS: 952(iv)	Sodium cyclamate (โซเดียม ซัยคลาเมต) ชื่ออื่น: Sodium cyclohexylsulfamate; Sodium cyclohexanesulfamate	หน้าที่: สารให้ความหวาน		

รหัสของ หมวดอาหาร	หมวดอาหาร	ปริมาณสูงสุดที่ อนุญาต (มก./กก.)	เงื่อนไข	ปีที่รับค่า กำหนด
01.1.4	เครื่องดื่มที่มีนมเป็นส่วนประกอบหลัก	250	17,161,TH1	2559
01.7	ขนมหวานที่มีนมเป็นส่วนประกอบหลัก	250	17,161	2559
02.4	ขนมหวานที่มีไขมันเป็นส่วนประกอบหลัก	250	17,161	2559
03.0	ไอศกรีมหวานเย็น	250	17,161	2559
04.1.2.4	ผลไม้ที่ผ่านกรรมวิธีคั้น	1000	17,161	2559
04.1.2.6	ผลิตภัณฑ์ที่มีผลไม้เป็นส่วนประกอบหลัก สำหรับใช้ทาหรือป้าย	2000	17,161	2559
04.1.2.8	ผลไม้แปรรูปเพื่อใช้ประกอบอาหาร	250	17,161	2559
04.1.2.9	ขนมหวานที่มีผลไม้เป็นส่วนประกอบหลัก	250	17,161	2559
04.2.2.6	ผัก สำหรับยาคและ นัทและเมล็ด ที่บดและ เพื่อใช้ประกอบอาหาร	250	17,161	2559
05.1.2	โกโก้ไซรป์	250	17,127,161	2559
05.1.3	ผลิตภัณฑ์โกโก้ ที่ใช้สำหรับทาหรือป้าย หรือเป็นไส้ขนม	500	17,161,XS86	2559
05.1.4	ผลิตภัณฑ์โกโก้ และผลิตภัณฑ์ช็อกโกแลต	500	17,161,TH2	2559
05.1.5	ผลิตภัณฑ์เลียนแบบช็อกโกแลต	500	17,161	2559
05.2	ลูกกวาด นูกัตและมาร์ซิแพน	500	17,156,161	2559
05.3	หมากฝรั่ง	3000	17,161	2559
05.4	ผลิตภัณฑ์ใช้เคลือบหรือแต่งหน้าขนม และซอสหวาน	500	17,161	2559
06.5	ขนมหวานที่มีธัญชาติและสตาร์ชเป็น ส่วนประกอบหลัก	250	17,161	2559
07.2	ขนมอบที่มีการปรุงแต่งรสชาติ และส่วนผสม สำเร็จรูป	1600	17,165	2559

CYCLAMATES (กลุ่มซัยคลาเมต)

รหัสของ หมวดอาหาร	หมวดอาหาร	ปริมาณสูงสุดที่ อนุญาต (มก./กก.)	เงื่อนไข	ปีที่รับค่า กำหนด
10.4	ขนมหวานที่มีไข่เป็นส่วนประกอบหลัก	250	17,161	2559
11.4	น้ำตาลและไซรัปชนิดอื่นที่ใช้ราดหรือ แต่งหน้าขนม	500	17,159	2559
11.6	วัตถุให้ความหวานแทนน้ำตาล	ปริมาณที่เหมาะสม	17	2559
12.6.1	ซอสอิมัลชัน	500	17,161	2559
12.7	สลัด และผลิตภัณฑ์ทาแซนวิช	500	17,161	2559
13.3	อาหารทางการแพทย์	400	17	2559
13.4	อาหารสำหรับผู้ที่ต้องการควบคุมน้ำหนัก	400	17	2559
13.5	อาหารมีวัตถุประสงค์เฉพาะทางด้าน โภชนาการ	400	17	2559
13.6	ผลิตภัณฑ์เสริมอาหาร	1250	17	2559
14.1.3.1	น้ำผลไม้ชนิดเนคต้า	400	17,122	2559
14.1.3.2	น้ำผักชนิดเนคต้า	400	17,161	2559
14.1.3.3	น้ำผลไม้เนคต้าเข้มข้น	400	17,122,127	2559
14.1.3.4	น้ำผักเนคต้าเข้มข้น	400	17,127,161	2559
14.1.4	เครื่องดื่มแต่งกลิ่นรส	350	17,127,TH3	2559
14.2.7	เครื่องดื่มแอลกอฮอล์ที่แต่งกลิ่นรส	250	17	2559

CYCLODEXTRIN, ALPHA- (แอลฟา-ไซโคลเดกซ์ทริน)

INS: 457

ชื่ออื่น: -

หน้าที่: สารทำให้คงตัว, สารให้ความข้นเหนียว

รหัสของ หมวดอาหาร	หมวดอาหาร	ปริมาณสูงสุดที่ อนุญาต (มก./กก.)	เงื่อนไข	ปีที่รับค่า กำหนด
01.1.4	เครื่องดื่มที่มีนมเป็นส่วนประกอบหลัก	ปริมาณที่เหมาะสม		2559
01.3	นมข้น และผลิตภัณฑ์ที่ใช้เติมในเครื่องดื่ม (ไม่ปรุงแต่ง)	ปริมาณที่เหมาะสม		2559
01.4.3	คลอตเตดครีม (ไม่ปรุงแต่ง)	ปริมาณที่เหมาะสม		2559
01.4.4	ผลิตภัณฑ์เลียนแบบครีม	ปริมาณที่เหมาะสม		2559
01.5	นมผง ครีมผง ผลิตภัณฑ์เลียนแบบนมผง และผลิตภัณฑ์เลียนแบบครีมผง (ไม่ปรุงแต่ง)	ปริมาณที่เหมาะสม		2559
01.6.1	เนยแข็งไม่บ่ม	ปริมาณที่เหมาะสม		2559
01.6.2	เนยแข็งบ่ม	ปริมาณที่เหมาะสม		2559
01.6.4	โพรเซสชีส	ปริมาณที่เหมาะสม		2559
01.6.5	ผลิตภัณฑ์เลียนแบบเนยแข็ง	ปริมาณที่เหมาะสม		2559
01.7	ขนมหวานที่มีนมเป็นส่วนประกอบหลัก	ปริมาณที่เหมาะสม		2559
01.8.1	เวย์และผลิตภัณฑ์เวย์ ชนิดเหลว	ปริมาณที่เหมาะสม		2559
02.2.2	ผลิตภัณฑ์อิมัลชันประเภทน้ำในน้ำมันสำหรับ ใช้ทาหรือป้าย	ปริมาณที่เหมาะสม		2559
02.3	ผลิตภัณฑ์อิมัลชันประเภทน้ำมันในน้ำ	ปริมาณที่เหมาะสม		2559
02.4	ขนมหวานที่มีไขมันเป็นส่วนประกอบหลัก	ปริมาณที่เหมาะสม		2559

CYCLODEXTRIN, ALPHA- (แอลฟา-ไซโคลเดกซ์ทริน)

รหัสของ หมวดอาหาร	หมวดอาหาร	ปริมาณสูงสุดที่ อนุญาต (มก./กก.)	เงื่อนไข	ปีที่รับค่า กำหนด
03.0	ไอศกรีมหวานเย็น	ปริมาณที่เหมาะสม		2559
04.1.2	ผลไม้แปรรูป	ปริมาณที่เหมาะสม		2559
04.2.2.2	ผัก สหรัยทะเล นัทและเมล็ด ที่แห้ง	ปริมาณที่เหมาะสม		2559
04.2.2.3	ผัก สหรัยทะเล ในน้ำส้มสายชู น้ำมัน น้ำเกลือ หรือซอสถั่วเหลือง	ปริมาณที่เหมาะสม		2559
04.2.2.4	ผัก สหรัยทะเล ที่ผ่านกรรมวิธีคั้น	ปริมาณที่เหมาะสม		2559
04.2.2.5	ผัก สหรัยทะเล นัทและเมล็ด ที่บดละเอียด และสำหรับใช้ทาหรือป้าย	ปริมาณที่เหมาะสม		2559
04.2.2.6	ผัก สหรัยทะเล นัทและเมล็ด ที่บดและ เพื่อใช้ประกอบอาหาร	ปริมาณที่เหมาะสม		2559
04.2.2.8	ผัก สหรัยทะเล ปรงสุกหรือทอด	ปริมาณที่เหมาะสม		2559
05.0	ลูกกวาด ลูกอม ซ็อกโกแลต	ปริมาณที่เหมาะสม		2559
06.3	ผลิตภัณฑ์ธัญชาติสำหรับอาหารเช้า	ปริมาณที่เหมาะสม		2559
06.4.3	พาสตา ก๋วยเตี๋ยว และผลิตภัณฑ์ทำนอง เดียวกัน ชนิดกึ่งสำเร็จรูป	ปริมาณที่เหมาะสม		2559
06.5	ขนมหวานที่มีธัญชาติและสตาร์ชเป็น ส่วนประกอบหลัก	ปริมาณที่เหมาะสม		2559
06.6	แป้งใช้ชุปอาหารเพื่อทอด	ปริมาณที่เหมาะสม		2559
06.7	ผลิตภัณฑ์จากข้าวสุกหรือข้าวแปรรูป	ปริมาณที่เหมาะสม		2559
06.8	ผลิตภัณฑ์จากถั่วเหลือง	ปริมาณที่เหมาะสม		2559
07.0	ผลิตภัณฑ์ขนมอบ	ปริมาณที่เหมาะสม		2559
08.2	ผลิตภัณฑ์เนื้อสัตว์ทั้งชิ้นหรือตัดแต่ง และผ่านกรรมวิธี	ปริมาณที่เหมาะสม		2559
08.3	ผลิตภัณฑ์เนื้อสัตว์บดและผ่านกรรมวิธี	ปริมาณที่เหมาะสม		2559
08.4	ไส้สำหรับบรรจุไส้กรอก	ปริมาณที่เหมาะสม		2559
09.3	สัตว์น้ำและผลิตภัณฑ์สัตว์น้ำที่ผ่าน กระบวนการกึ่งถนอมอาหาร	ปริมาณที่เหมาะสม		2559
09.4	สัตว์น้ำและผลิตภัณฑ์สัตว์น้ำที่ผ่าน กระบวนการถนอมอาหาร หรือผ่านกรรมวิธี คั้น	ปริมาณที่เหมาะสม		2559
10.2.3	ผลิตภัณฑ์ไข่ ผงหรือแห้ง	ปริมาณที่เหมาะสม		2559
10.3	ไข่ที่ผ่านกระบวนการถนอมอาหาร	ปริมาณที่เหมาะสม		2559
10.4	ขนมหวานที่มีไข่เป็นส่วนประกอบหลัก	ปริมาณที่เหมาะสม		2559
11.6	วัตถุให้ความหวานแทนน้ำตาล	ปริมาณที่เหมาะสม		2559
12.2.1	สมุนไพรและเครื่องเทศ (เฉพาะเครื่องเทศ)	ปริมาณที่เหมาะสม		2559
12.2.2	เครื่องปรุงรส	ปริมาณที่เหมาะสม		2559
12.3	น้ำส้มสายชูหมัก	ปริมาณที่เหมาะสม		2559
12.4	มีสตาร์ด	ปริมาณที่เหมาะสม		2559
12.5	ซूप	ปริมาณที่เหมาะสม		2559
12.6	ซอสและผลิตภัณฑ์ทำนองเดียวกัน	ปริมาณที่เหมาะสม		2559

CYCLODEXTRIN, ALPHA- (แอลฟา-ไซโคลเดกซ์ทริน)

รหัสของ หมวดอาหาร	หมวดอาหาร	ปริมาณสูงสุดที่ อนุญาต (มก./กก.)	เงื่อนไข	ปีที่รับค่า กำหนด
12.7	สลัด และผลิตภัณฑ์ทาแซนวิช	ปริมาณที่เหมาะสม		2559
12.8	ยีสต์และผลิตภัณฑ์ทำนองเดียวกัน	ปริมาณที่เหมาะสม		2559
12.9	เครื่องปรุงรสจากถั่วเหลือง	ปริมาณที่เหมาะสม		2559
12.10	ผลิตภัณฑ์โปรตีนชนิดอื่นที่ไม่ใช่โปรตีนจากถั่วเหลือง	ปริมาณที่เหมาะสม		2559
13.3	อาหารทางการแพทย์	ปริมาณที่เหมาะสม		2559
13.4	อาหารสำหรับผู้ที่ต้องการควบคุมน้ำหนัก	ปริมาณที่เหมาะสม		2559
13.5	อาหารมีวัตถุประสงค์เฉพาะทางด้านโภชนาการ	ปริมาณที่เหมาะสม		2559
13.6	ผลิตภัณฑ์เสริมอาหาร	ปริมาณที่เหมาะสม		2559
14.1.4	เครื่องดื่มแต่งกลิ่นรส	ปริมาณที่เหมาะสม		2559
14.2.1	เปียร์และเครื่องดื่มมอลต์	ปริมาณที่เหมาะสม		2559
14.2.2	ไซเดอร์และเพอร์รี่	ปริมาณที่เหมาะสม		2559
14.2.4	ไวน์อื่นที่ไม่ใช่ไวน์องุ่น	ปริมาณที่เหมาะสม		2559
14.2.5	สุราและไวน์ที่ทำจากน้ำผึ้ง	ปริมาณที่เหมาะสม		2559
14.2.6	สุรากลั่นที่มีแรงแอลกอฮอล์เกิน 15 ดีกรี	ปริมาณที่เหมาะสม		2559
14.2.7	เครื่องดื่มแอลกอฮอล์ที่แต่งกลิ่นรส	ปริมาณที่เหมาะสม		2559
15.0	ขนมขบเคี้ยว	ปริมาณที่เหมาะสม		2559
16.0	อาหารเตรียมสำเร็จ	ปริมาณที่เหมาะสม		2559

CYCLODEXTRIN, BETA- (บีตา-ไซโคลเดกซ์ทริน)

INS: 459	ชื่ออื่น: Beta-cyclodextrin; β CD; BCD; β -Schardinger dextrin; Cyclodextrin B; Cycloheptaamylose	หน้าที่: สารช่วยทำละลาย หรือช่วยพา, สารทำให้คงตัว, สารให้ความข้นเหนียว
----------	---	--

รหัสของ หมวดอาหาร	หมวดอาหาร	ปริมาณสูงสุดที่ อนุญาต (มก./กก.)	เงื่อนไข	ปีที่รับค่า กำหนด
05.3	หมากฝรั่ง	20000		2559
06.4.3	พาสตา กว๊ายเต็ยว และผลิตภัณฑ์ทำนองเดียวกัน ชนิดกึ่งสำเร็จรูป	1000	153	2559
14.1.4	เครื่องดื่มแต่งกลิ่นรส	500		2559
15.1	ขนมขบเคี้ยวที่มีมันฝรั่ง ธัญชาติ แป้ง หรือสตาร์ชเป็นส่วนประกอบหลัก	500		2559

CYCLODEXTRIN, GAMMA- (แกมมา-ไซโคลเดกซ์ทริน)

INS: 458

ชื่ออื่น: -

หน้าที่: สารทำให้คงตัว, สารให้ความข้นเหนียว

รหัสของ หมวดอาหาร	หมวดอาหาร	ปริมาณสูงสุดที่ อนุญาต (มก./กก.)	เงื่อนไข	ปีที่รับค่า กำหนด
01.1.4	เครื่องดื่มนมเป็นส่วนประกอบหลัก	ปริมาณที่เหมาะสม		2559
01.3	นมข้น และผลิตภัณฑ์ที่ใช้เติมในเครื่องดื่ม (ไม่ปรุงแต่ง)	ปริมาณที่เหมาะสม		2559
01.4.3	คลอตเตดครีม (ไม่ปรุงแต่ง)	ปริมาณที่เหมาะสม		2559
01.4.4	ผลิตภัณฑ์เลียนแบบครีม	ปริมาณที่เหมาะสม		2559
01.5	นมผง ครีมผง ผลิตภัณฑ์เลียนแบบนมผง และผลิตภัณฑ์เลียนแบบครีมผง (ไม่ปรุงแต่ง)	ปริมาณที่เหมาะสม		2559
01.6.1	เนยแข็งไม่บ่ม	ปริมาณที่เหมาะสม		2559
01.6.2	เนยแข็งบ่ม	ปริมาณที่เหมาะสม		2559
01.6.4	โพรเซสชีส	ปริมาณที่เหมาะสม		2559
01.6.5	ผลิตภัณฑ์เลียนแบบเนยแข็ง	ปริมาณที่เหมาะสม		2559
01.7	ขนมหวานที่มีนมเป็นส่วนประกอบหลัก	ปริมาณที่เหมาะสม		2559
01.8.1	เวย์และผลิตภัณฑ์เวย์ ชนิดเหลว	ปริมาณที่เหมาะสม		2559
02.2.2	ผลิตภัณฑ์อิมัลชันประเภทน้ำในน้ำมันสำหรับ ใช้ทาหรือป้าย	ปริมาณที่เหมาะสม		2559
02.3	ผลิตภัณฑ์อิมัลชันประเภทน้ำมันในน้ำ	ปริมาณที่เหมาะสม		2559
02.4	ขนมหวานที่มีไขมันเป็นส่วนประกอบหลัก	ปริมาณที่เหมาะสม		2559
03.0	ไอศกรีมหวานเย็น	ปริมาณที่เหมาะสม		2559
04.1.2	ผลไม้แปรรูป	ปริมาณที่เหมาะสม		2559
04.2.2.2	ผัก สำหรับทะเล นัทและเมล็ด ที่แห้ง	ปริมาณที่เหมาะสม		2559
04.2.2.3	ผัก สำหรับทะเล ในน้ำส้มสายชู น้ำมัน น้ำเกลือ หรือซอสถั่วเหลือง	ปริมาณที่เหมาะสม		2559
04.2.2.4	ผัก สำหรับทะเล ที่ผ่านกรรมวิธีคanning	ปริมาณที่เหมาะสม		2559
04.2.2.5	ผัก สำหรับทะเล นัทและเมล็ด ที่บดละเอียด และสำหรับใช้ทาหรือป้าย	ปริมาณที่เหมาะสม		2559
04.2.2.6	ผัก สำหรับทะเล นัทและเมล็ด ที่บดและ เพื่อใช้ประกอบอาหาร	ปริมาณที่เหมาะสม		2559
04.2.2.8	ผัก สำหรับทะเล ปรุงสุกหรือทอด	ปริมาณที่เหมาะสม		2559
05.0	ลูกกวาด ลูกอม ซ็อกโกแลต	ปริมาณที่เหมาะสม		2559
06.3	ผลิตภัณฑ์ธัญชาติสำหรับอาหารเข้า	ปริมาณที่เหมาะสม		2559
06.4.3	พาสตา กวายเป็น และผลิตภัณฑ์ทำนอง เดียวกัน ชนิดกึ่งสำเร็จรูป	ปริมาณที่เหมาะสม		2559
06.5	ขนมหวานที่มีธัญชาติและสตาร์ชเป็น ส่วนประกอบหลัก	ปริมาณที่เหมาะสม		2559
06.6	แป้งใช้ชุปอาหารเพื่อทอด	ปริมาณที่เหมาะสม		2559
06.7	ผลิตภัณฑ์จากข้าวสาลีหรือข้าวแปรรูป	ปริมาณที่เหมาะสม		2559
06.8	ผลิตภัณฑ์จากถั่วเหลือง	ปริมาณที่เหมาะสม		2559
07.0	ผลิตภัณฑ์ขนมอบ	ปริมาณที่เหมาะสม		2559

CYCLODEXTRIN, GAMMA- (แกมมา-ไซโคลเดกซ์ทริน)

รหัสของ หมวดอาหาร	หมวดอาหาร	ปริมาณสูงสุดที่ อนุญาต (มก./กก.)	เงื่อนไข	ปีที่รับค่า กำหนด
08.2	ผลิตภัณฑ์เนื้อสัตว์ทั้งชิ้นหรือตัดแต่ง และผ่านกรรมวิธี	ปริมาณที่เหมาะสม		2559
08.3	ผลิตภัณฑ์เนื้อสัตว์บดและผ่านกรรมวิธี	ปริมาณที่เหมาะสม		2559
08.4	ไส้สำหรับบรรจุไส้กรอก	ปริมาณที่เหมาะสม		2559
09.3	สัตว์น้ำและผลิตภัณฑ์สัตว์น้ำที่ผ่าน กระบวนการกึ่งถนอมอาหาร	ปริมาณที่เหมาะสม		2559
09.4	สัตว์น้ำและผลิตภัณฑ์สัตว์น้ำที่ผ่าน กระบวนการถนอมอาหาร หรือผ่านกรรมวิธี แช่แข็ง	ปริมาณที่เหมาะสม		2559
10.2.3	ผลิตภัณฑ์ไข่ ผงหรือแห้ง	ปริมาณที่เหมาะสม		2559
10.3	ไข่ที่ผ่านกระบวนการถนอมอาหาร	ปริมาณที่เหมาะสม		2559
10.4	ขนมหวานที่มีไข่เป็นส่วนประกอบหลัก	ปริมาณที่เหมาะสม		2559
11.6	วัตถุให้ความหวานแทนน้ำตาล	ปริมาณที่เหมาะสม		2559
12.2.1	สมุนไพรรและเครื่องเทศ (เฉพาะเครื่องเทศ)	ปริมาณที่เหมาะสม		2559
12.2.2	เครื่องปรุงรส	ปริมาณที่เหมาะสม		2559
12.3	น้ำส้มสายชูหมัก	ปริมาณที่เหมาะสม		2559
12.4	มีสตาร์ด	ปริมาณที่เหมาะสม		2559
12.5	ซूप	ปริมาณที่เหมาะสม		2559
12.6	ซอสและผลิตภัณฑ์ทำนองเดียวกัน	ปริมาณที่เหมาะสม		2559
12.7	สลัด และผลิตภัณฑ์ทาแซนวิช	ปริมาณที่เหมาะสม		2559
12.8	ยีสต์และผลิตภัณฑ์ทำนองเดียวกัน	ปริมาณที่เหมาะสม		2559
12.9	เครื่องปรุงรสจากถั่วเหลือง	ปริมาณที่เหมาะสม		2559
12.10	ผลิตภัณฑ์โปรตีนชนิดอื่นที่ไม่ใช่โปรตีนจาก ถั่วเหลือง	ปริมาณที่เหมาะสม		2559
13.3	อาหารทางการแพทย์	ปริมาณที่เหมาะสม		2559
13.4	อาหารสำหรับผู้ที่ต้องการควบคุมน้ำหนัก	ปริมาณที่เหมาะสม		2559
13.5	อาหารมีวัตถุประสงค์เฉพาะทางด้าน โภชนาการ	ปริมาณที่เหมาะสม		2559
13.6	ผลิตภัณฑ์เสริมอาหาร	ปริมาณที่เหมาะสม		2559
14.1.4	เครื่องดื่มแต่งกลิ่นรส	ปริมาณที่เหมาะสม		2559
14.2.1	เบียร์และเครื่องดื่มอลด์	ปริมาณที่เหมาะสม		2559
14.2.2	ไซเดอร์และเพอร์รี่	ปริมาณที่เหมาะสม		2559
14.2.4	ไวน์อื่นที่ไม่ใช่ไวน์องุ่น	ปริมาณที่เหมาะสม		2559
14.2.5	สุราและไวน์ที่ทำจากน้ำผึ้ง	ปริมาณที่เหมาะสม		2559
14.2.6	สุรากลั่นที่มีแรงแอลกอฮอล์เกิน 15 ดีกรี	ปริมาณที่เหมาะสม		2559
14.2.7	เครื่องดื่มแอลกอฮอล์ที่แต่งกลิ่นรส	ปริมาณที่เหมาะสม		2559
15.0	ขนมขบเคี้ยว	ปริมาณที่เหมาะสม		2559
16.0	อาหารเตรียมสำเร็จ	ปริมาณที่เหมาะสม		2559

CYCLOTETRAGLUCOSE (ไซโคลเททระกลูโคส)

INS: 1504(i) ชื่ออื่น: Cyclotetraose; Cyclic nigerosyl-(1→6)-nigerose; cycloalternan; cycloalternanotetraose

หน้าที่: สารช่วยทำละลาย หรือช่วยพา, สารเคลือบผิว

รหัสของ หมวดอาหาร	หมวดอาหาร	ปริมาณสูงสุดที่ อนุญาต (มก./กก.)	เงื่อนไข	ปีที่รับค่า กำหนด
01.1.4	เครื่องดื่มที่มีนมเป็นส่วนประกอบหลัก	ปริมาณที่เหมาะสม		2559
01.3	นมข้น และผลิตภัณฑ์ที่ใช้เติมในเครื่องดื่ม (ไม่ปรุงแต่ง)	ปริมาณที่เหมาะสม		2559
01.4.3	คลอตเตดครีม (ไม่ปรุงแต่ง)	ปริมาณที่เหมาะสม		2559
01.4.4	ผลิตภัณฑ์เลียนแบบครีม	ปริมาณที่เหมาะสม		2559
01.5	นมผง ครีมผง ผลิตภัณฑ์เลียนแบบนมผง และผลิตภัณฑ์เลียนแบบครีมผง (ไม่ปรุงแต่ง)	ปริมาณที่เหมาะสม		2559
01.6.1	เนยแข็งไม่ป่ม	ปริมาณที่เหมาะสม		2559
01.6.2	เนยแข็งป่ม	ปริมาณที่เหมาะสม		2559
01.6.4	โพรเซสชีส	ปริมาณที่เหมาะสม		2559
01.6.5	ผลิตภัณฑ์เลียนแบบเนยแข็ง	ปริมาณที่เหมาะสม		2559
01.7	ขนมหวานที่มีนมเป็นส่วนประกอบหลัก	ปริมาณที่เหมาะสม		2559
01.8.1	เวย์และผลิตภัณฑ์เวย์ ชนิดเหลว	ปริมาณที่เหมาะสม		2559
02.2.2	ผลิตภัณฑ์อิมัลชันประเภทน้ำในน้ำมันสำหรับ ใช้ทาหรือป้าย	ปริมาณที่เหมาะสม		2559
02.3	ผลิตภัณฑ์อิมัลชันประเภทน้ำมันในน้ำ	ปริมาณที่เหมาะสม		2559
02.4	ขนมหวานที่มีไขมันเป็นส่วนประกอบหลัก	ปริมาณที่เหมาะสม		2559
03.0	ไอศกรีมหวานเย็น	ปริมาณที่เหมาะสม		2559
04.1.2	ผลไม้แปรรูป	ปริมาณที่เหมาะสม		2559
04.2.2.2	ผัก สำหรับหยาทะเล นัทและเมล็ด ที่แห้ง	ปริมาณที่เหมาะสม		2559
04.2.2.3	ผัก สำหรับหยาทะเล ในน้ำส้มสายชู น้ำมัน น้ำเกลือ หรือซอสถั่วเหลือง	ปริมาณที่เหมาะสม		2559
04.2.2.4	ผัก สำหรับหยาทะเล ที่ผ่านกรรมวิธีคั้น	ปริมาณที่เหมาะสม		2559
04.2.2.5	ผัก สำหรับหยาทะเล นัทและเมล็ด ที่บดละเอียด และสำหรับใช้ทาหรือป้าย	ปริมาณที่เหมาะสม		2559
04.2.2.6	ผัก สำหรับหยาทะเล นัทและเมล็ด ที่บดและ เพื่อใช้ประกอบอาหาร	ปริมาณที่เหมาะสม		2559
04.2.2.8	ผัก สำหรับหยาทะเล ปรุงสุกหรือทอด	ปริมาณที่เหมาะสม		2559
05.0	ลูกกวาด ลูกอม ซ็อกโกแลต	ปริมาณที่เหมาะสม		2559
06.3	ผลิตภัณฑ์ธัญชาติสำหรับอาหารเช้า	ปริมาณที่เหมาะสม		2559
06.4.3	พาสตา กว๊ายเต็ยว และผลิตภัณฑ์ทำนอง เดียวกัน ชนิดกึ่งสำเร็จรูป	ปริมาณที่เหมาะสม		2559
06.5	ขนมหวานที่มีธัญชาติและสตาร์ชเป็น ส่วนประกอบหลัก	ปริมาณที่เหมาะสม		2559
06.6	แป้งใช้ชุปอาหารเพื่อทอด	ปริมาณที่เหมาะสม		2559
06.7	ผลิตภัณฑ์จากข้าวสุกหรือข้าวแปรรูป	ปริมาณที่เหมาะสม		2559

CYCLOTETRAGLUOSE (ไซโคลเทตระกลูโคส)

รหัสของ หมวดอาหาร	หมวดอาหาร	ปริมาณสูงสุดที่ อนุญาต (มก./กก.)	เงื่อนไข	ปีที่รับค่า กำหนด
06.8	ผลิตภัณฑ์จากถั่วเหลือง	ปริมาณที่เหมาะสม		2559
07.0	ผลิตภัณฑ์ขนมอบ	ปริมาณที่เหมาะสม		2559
08.2	ผลิตภัณฑ์เนื้อสัตว์ทั้งชิ้นหรือตัดแต่ง และผ่านกรรมวิธี	ปริมาณที่เหมาะสม		2559
08.3	ผลิตภัณฑ์เนื้อสัตว์บดและผ่านกรรมวิธี	ปริมาณที่เหมาะสม		2559
08.4	ไส้สำหรับบรรจุไส้กรอก	ปริมาณที่เหมาะสม		2559
09.3	สัตว์น้ำและผลิตภัณฑ์สัตว์น้ำที่ผ่าน กระบวนการกึ่งถนอมอาหาร	ปริมาณที่เหมาะสม		2559
09.4	สัตว์น้ำและผลิตภัณฑ์สัตว์น้ำที่ผ่าน กระบวนการถนอมอาหาร หรือผ่านกรรมวิธี แช่แข็ง	ปริมาณที่เหมาะสม		2559
10.2.3	ผลิตภัณฑ์ไข่ ผงหรือแห้ง	ปริมาณที่เหมาะสม		2559
10.3	ไข่ที่ผ่านกระบวนการถนอมอาหาร	ปริมาณที่เหมาะสม		2559
10.4	ขนมหวานที่มีไข่เป็นส่วนประกอบหลัก	ปริมาณที่เหมาะสม		2559
11.6	วัตถุให้ความหวานแทนน้ำตาล	ปริมาณที่เหมาะสม		2559
12.2.1	สมุนไพรรสและเครื่องเทศ (เฉพาะเครื่องเทศ)	ปริมาณที่เหมาะสม		2559
12.2.2	เครื่องปรุงรส	ปริมาณที่เหมาะสม		2559
12.3	น้ำส้มสายชูหมัก	ปริมาณที่เหมาะสม		2559
12.4	มัสตาร์ด	ปริมาณที่เหมาะสม		2559
12.5	ซूप	ปริมาณที่เหมาะสม		2559
12.6	ซอสและผลิตภัณฑ์ทำนองเดียวกัน	ปริมาณที่เหมาะสม		2559
12.7	สลัด และผลิตภัณฑ์ทาแซนวิช	ปริมาณที่เหมาะสม		2559
12.8	ยีสต์และผลิตภัณฑ์ทำนองเดียวกัน	ปริมาณที่เหมาะสม		2559
12.9	เครื่องปรุงรสจากถั่วเหลือง	ปริมาณที่เหมาะสม		2559
12.10	ผลิตภัณฑ์โปรตีนชนิดอื่นที่ไม่ใช่โปรตีนจาก ถั่วเหลือง	ปริมาณที่เหมาะสม		2559
13.3	อาหารทางการแพทย์	ปริมาณที่เหมาะสม		2559
13.4	อาหารสำหรับผู้ที่ต้องการควบคุมน้ำหนัก	ปริมาณที่เหมาะสม		2559
13.5	อาหารมีวัตถุประสงค์เฉพาะทางด้าน โภชนาการ	ปริมาณที่เหมาะสม		2559
13.6	ผลิตภัณฑ์เสริมอาหาร	ปริมาณที่เหมาะสม		2559
14.1.4	เครื่องดื่มแต่งกลิ่นรส	ปริมาณที่เหมาะสม		2559
14.2.1	เบียร์และเครื่องดื่มมอลต์	ปริมาณที่เหมาะสม		2559
14.2.2	ไซเดอร์และเพอร์รี่	ปริมาณที่เหมาะสม		2559
14.2.4	ไวน์อื่นที่ไม่ใช่ไวน์องุ่น	ปริมาณที่เหมาะสม		2559
14.2.5	สุราและไวน์ที่ทำจากน้ำผึ้ง	ปริมาณที่เหมาะสม		2559
14.2.6	สุรากลั่นที่มีแรงแอลกอฮอล์เกิน 15 ดีกรี	ปริมาณที่เหมาะสม		2559
14.2.7	เครื่องดื่มแอลกอฮอล์ที่แต่งกลิ่นรส	ปริมาณที่เหมาะสม		2559
15.0	ขนมขบเคี้ยว	ปริมาณที่เหมาะสม		2559
16.0	อาหารเตรียมสำเร็จ	ปริมาณที่เหมาะสม		2559

CYCLOTETRAGLUPOSE SYRUP (ไซโคลเทตระกลูโคสไซรัป)

INS: 1504(ii) ชื่ออื่น: Cyclotetraglucose syrup; Cyclic nigerosyl-(1→6)-nigerose syrup; Cycloalternan syrup; Cycloalternanotetraose syrup หน้าที: สารช่วยทำละลาย หรือช่วยพา

รหัสของ หมวดอาหาร	หมวดอาหาร	ปริมาณสูงสุดที่ อนุญาต (มก./กก.)	เงื่อนไข	ปีที่รับค่า กำหนด
01.1.4	เครื่องดื่มที่มีนมเป็นส่วนประกอบหลัก	ปริมาณที่เหมาะสม		2559
01.3	นมข้น และผลิตภัณฑ์ที่ใช้เติมในเครื่องดื่ม (ไม่ปรุงแต่ง)	ปริมาณที่เหมาะสม		2559
01.4.3	คลอตเตดครีม (ไม่ปรุงแต่ง)	ปริมาณที่เหมาะสม		2559
01.4.4	ผลิตภัณฑ์เลียนแบบครีม	ปริมาณที่เหมาะสม		2559
01.5	นมผง ครีมผง ผลิตภัณฑ์เลียนแบบนมผง และผลิตภัณฑ์เลียนแบบครีมผง (ไม่ปรุงแต่ง)	ปริมาณที่เหมาะสม		2559
01.6.1	เนยแข็งไม่ป่ม	ปริมาณที่เหมาะสม		2559
01.6.2	เนยแข็งป่ม	ปริมาณที่เหมาะสม		2559
01.6.4	โพรเซสชีส	ปริมาณที่เหมาะสม		2559
01.6.5	ผลิตภัณฑ์เลียนแบบเนยแข็ง	ปริมาณที่เหมาะสม		2559
01.7	ขนมหวานที่มีนมเป็นส่วนประกอบหลัก	ปริมาณที่เหมาะสม		2559
01.8.1	เวย์และผลิตภัณฑ์เวย์ ชนิดเหลว	ปริมาณที่เหมาะสม		2559
02.2.2	ผลิตภัณฑ์อิมัลชันประเภทน้ำในน้ำมันสำหรับ ใช้ทาหรือป้าย	ปริมาณที่เหมาะสม		2559
02.3	ผลิตภัณฑ์อิมัลชันประเภทน้ำมันในน้ำ	ปริมาณที่เหมาะสม		2559
02.4	ขนมหวานที่มีไขมันเป็นส่วนประกอบหลัก	ปริมาณที่เหมาะสม		2559
03.0	ไอศกรีมหวานเย็น	ปริมาณที่เหมาะสม		2559
04.1.2	ผลไม้แปรรูป	ปริมาณที่เหมาะสม		2559
04.2.2.2	ผัก สำหรับายทะเล นัทและเมล็ด ที่แห้ง	ปริมาณที่เหมาะสม		2559
04.2.2.3	ผัก สำหรับายทะเล ในน้ำส้มสายชู น้ำมัน น้ำเกลือ หรือซอสถั่วเหลือง	ปริมาณที่เหมาะสม		2559
04.2.2.4	ผัก สำหรับายทะเล ที่ผ่านกรรมวิธีคั้น	ปริมาณที่เหมาะสม		2559
04.2.2.5	ผัก สำหรับายทะเล นัทและเมล็ด ที่บดละเอียด และสำหรับใช้ทาหรือป้าย	ปริมาณที่เหมาะสม		2559
04.2.2.6	ผัก สำหรับายทะเล นัทและเมล็ด ที่บดและ เพื่อใช้ประกอบอาหาร	ปริมาณที่เหมาะสม		2559
04.2.2.8	ผัก สำหรับายทะเล ปรุงสุกหรือทอด	ปริมาณที่เหมาะสม		2559
05.0	ลูกกวาด ลูกอม ซ็อกโกแลต	ปริมาณที่เหมาะสม		2559
06.3	ผลิตภัณฑ์ธัญชาติสำหรับอาหารเข้า	ปริมาณที่เหมาะสม		2559
06.4.3	พาสตา ก๋วยเตี๋ยว และผลิตภัณฑ์ทำนอง เดียวกัน ชนิดกึ่งสำเร็จรูป	ปริมาณที่เหมาะสม		2559
06.5	ขนมหวานที่มีธัญชาติและสตาร์ชเป็น ส่วนประกอบหลัก	ปริมาณที่เหมาะสม		2559
06.6	แป้งใช้ชุปอาหารเพื่อทอด	ปริมาณที่เหมาะสม		2559
06.7	ผลิตภัณฑ์จากข้าวสุกหรือข้าวแปรรูป	ปริมาณที่เหมาะสม		2559

CYCLOTETRAGLUOSE SYRUP (ไซโคลเทตระกลูโคสไซรัป)

รหัสของ หมวดอาหาร	หมวดอาหาร	ปริมาณสูงสุดที่ อนุญาต (มก./กก.)	เงื่อนไข	ปีที่รับค่า กำหนด
06.8	ผลิตภัณฑ์จากถั่วเหลือง	ปริมาณที่เหมาะสม		2559
07.0	ผลิตภัณฑ์ขนมอบ	ปริมาณที่เหมาะสม		2559
08.2	ผลิตภัณฑ์เนื้อสัตว์ทั้งชิ้นหรือตัดแต่ง และผ่านกรรมวิธี	ปริมาณที่เหมาะสม		2559
08.3	ผลิตภัณฑ์เนื้อสัตว์บดและผ่านกรรมวิธี	ปริมาณที่เหมาะสม		2559
08.4	ไส้สำหรับบรรจุไส้กรอก	ปริมาณที่เหมาะสม		2559
09.3	สัตว์น้ำและผลิตภัณฑ์สัตว์น้ำที่ผ่าน กระบวนการกึ่งถนอมอาหาร	ปริมาณที่เหมาะสม		2559
09.4	สัตว์น้ำและผลิตภัณฑ์สัตว์น้ำที่ผ่าน กระบวนการถนอมอาหาร หรือผ่านกรรมวิธี แช่แข็ง	ปริมาณที่เหมาะสม		2559
10.2.3	ผลิตภัณฑ์ไข่ ผงหรือแห้ง	ปริมาณที่เหมาะสม		2559
10.3	ไข่ที่ผ่านกระบวนการถนอมอาหาร	ปริมาณที่เหมาะสม		2559
10.4	ขนมหวานที่มีไข่เป็นส่วนประกอบหลัก	ปริมาณที่เหมาะสม		2559
11.6	วัตถุให้ความหวานแทนน้ำตาล	ปริมาณที่เหมาะสม		2559
12.2.1	สมุนไพรรสและเครื่องเทศ (เฉพาะเครื่องเทศ)	ปริมาณที่เหมาะสม		2559
12.2.2	เครื่องปรุงรส	ปริมาณที่เหมาะสม		2559
12.3	น้ำส้มสายชูหมัก	ปริมาณที่เหมาะสม		2559
12.4	มัสตาร์ด	ปริมาณที่เหมาะสม		2559
12.5	ซूप	ปริมาณที่เหมาะสม		2559
12.6	ซอสและผลิตภัณฑ์ทำนองเดียวกัน	ปริมาณที่เหมาะสม		2559
12.7	สลัด และผลิตภัณฑ์ทาแซนวิช	ปริมาณที่เหมาะสม		2559
12.8	ยีสต์และผลิตภัณฑ์ทำนองเดียวกัน	ปริมาณที่เหมาะสม		2559
12.9	เครื่องปรุงรสจากถั่วเหลือง	ปริมาณที่เหมาะสม		2559
12.10	ผลิตภัณฑ์โปรตีนชนิดอื่นที่ไม่ใช่โปรตีนจาก ถั่วเหลือง	ปริมาณที่เหมาะสม		2559
13.3	อาหารทางการแพทย์	ปริมาณที่เหมาะสม		2559
13.4	อาหารสำหรับผู้ที่ต้องการควบคุมน้ำหนัก	ปริมาณที่เหมาะสม		2559
13.5	อาหารมีวัตถุประสงค์เฉพาะทางด้าน โภชนาการ	ปริมาณที่เหมาะสม		2559
13.6	ผลิตภัณฑ์เสริมอาหาร	ปริมาณที่เหมาะสม		2559
14.1.4	เครื่องดื่มแต่งกลิ่นรส	ปริมาณที่เหมาะสม		2559
14.2.1	เบียร์และเครื่องดื่มมอลต์	ปริมาณที่เหมาะสม		2559
14.2.2	ไซเดอร์และเพอร์รี่	ปริมาณที่เหมาะสม		2559
14.2.4	ไวน์อื่นที่ไม่ใช่ไวน์องุ่น	ปริมาณที่เหมาะสม		2559
14.2.5	สุราและไวน์ที่ทำจากน้ำผึ้ง	ปริมาณที่เหมาะสม		2559
14.2.6	สุรากลั่นที่มีแรงแอลกอฮอล์เกิน 15 ดีกรี	ปริมาณที่เหมาะสม		2559
14.2.7	เครื่องดื่มแอลกอฮอล์ที่แต่งกลิ่นรส	ปริมาณที่เหมาะสม		2559
15.0	ขนมขบเคี้ยว	ปริมาณที่เหมาะสม		2559
16.0	อาหารเตรียมสำเร็จ	ปริมาณที่เหมาะสม		2559

DEXTRINS, ROASTED STARCH (เดกซ์ทรินจากสตาร์ชคั่ว)

INS: 1400

ชื่ออื่น: -

หน้าที่: สารช่วยทำละลาย หรือช่วยพา, อิมัลซิไฟเออร์, สารทำให้คงตัว, สารให้ความข้นเหนียว

รหัสของ หมวดอาหาร	หมวดอาหาร	ปริมาณสูงสุดที่ อนุญาต (มก./กก.)	เงื่อนไข	ปีที่รับค่า กำหนด
01.1.4	เครื่องดื่มนมที่มีนมเป็นส่วนประกอบหลัก	ปริมาณที่เหมาะสม		2559
01.2.1.1	นมหมักที่ไม่ผ่านกรรมวิธีฆ่าเชื้อด้วยความร้อนหลังการหมัก (ไม่ปรุงแต่ง)	ปริมาณที่เหมาะสม	234,235	2559
01.2.1.2	นมหมักที่ผ่านกรรมวิธีฆ่าเชื้อด้วยความร้อนหลังการหมัก (ไม่ปรุงแต่ง)	ปริมาณที่เหมาะสม	234	2559
01.2.2	นมที่ใช้เอนไซม์เรนเนต (ไม่ปรุงแต่ง)	ปริมาณที่เหมาะสม		2559
01.3	นมข้น และผลิตภัณฑ์ที่ใช้เติมในเครื่องดื่มนม (ไม่ปรุงแต่ง)	ปริมาณที่เหมาะสม		2559
01.4.2	ครีมสเตอริไลซ์ ครีมยูเอชที วิปปิ้งครีม วิปครีม และครีมพว่องมันเนย (ไม่ปรุงแต่ง)	ปริมาณที่เหมาะสม	236	2559
01.4.3	คลอตเตดครีม (ไม่ปรุงแต่ง)	ปริมาณที่เหมาะสม		2559
01.4.4	ผลิตภัณฑ์เลียนแบบครีม	ปริมาณที่เหมาะสม		2559
01.5	นมผง ครีมผง ผลิตภัณฑ์เลียนแบบนมผง และผลิตภัณฑ์เลียนแบบครีมผง (ไม่ปรุงแต่ง)	ปริมาณที่เหมาะสม		2559
01.6.1	เนยแข็งไม่บ่ม	ปริมาณที่เหมาะสม		2559
01.6.2	เนยแข็งบ่ม	ปริมาณที่เหมาะสม		2559
01.6.4	โพรเซสชีส	ปริมาณที่เหมาะสม		2559
01.6.5	ผลิตภัณฑ์เลียนแบบเนยแข็ง	ปริมาณที่เหมาะสม		2559
01.7	ขนมหวานที่มีนมเป็นส่วนประกอบหลัก	ปริมาณที่เหมาะสม		2559
01.8.1	เวย์และผลิตภัณฑ์เวย์ ชนิดเหลว	ปริมาณที่เหมาะสม		2559
02.2.2	ผลิตภัณฑ์อิมัลชันประเภทน้ำในน้ำมันสำหรับใช้ทาหรือป้าย	ปริมาณที่เหมาะสม		2559
02.3	ผลิตภัณฑ์อิมัลชันประเภทน้ำมันในน้ำ	ปริมาณที่เหมาะสม		2559
02.4	ขนมหวานที่มีไขมันเป็นส่วนประกอบหลัก	ปริมาณที่เหมาะสม		2559
03.0	ไอศกรีมหวานเย็น	ปริมาณที่เหมาะสม		2559
04.1.2	ผลไม้แปรรูป	ปริมาณที่เหมาะสม		2559
04.2.2.2	ผัก สำหรับายทะเล นัทและเมล็ด ที่แห้ง	ปริมาณที่เหมาะสม		2559
04.2.2.3	ผัก สำหรับายทะเล ในน้ำส้มสายชู น้ำมัน น้ำเกลือ หรือซอสถั่วเหลือง	ปริมาณที่เหมาะสม		2559
04.2.2.4	ผัก สำหรับายทะเล ที่ผ่านกรรมวิธีแคนนิง	ปริมาณที่เหมาะสม		2559
04.2.2.5	ผัก สำหรับายทะเล นัทและเมล็ด ที่บดละเอียด และสำหรับใช้ทาหรือป้าย	ปริมาณที่เหมาะสม		2559
04.2.2.6	ผัก สำหรับายทะเล นัทและเมล็ด ที่บดและเพื่อใช้ประกอบอาหาร	ปริมาณที่เหมาะสม		2559
04.2.2.7	ผัก สำหรับายทะเล ดอง	ปริมาณที่เหมาะสม		2559
04.2.2.8	ผัก สำหรับายทะเล ปรุงสุกหรือทอด	ปริมาณที่เหมาะสม		2559
05.0	ลูกกวาด ลูกอม ซ็อกโกแลต	ปริมาณที่เหมาะสม		2559

DEXTRINS, ROASTED STARCH (เดกซ์ทรินจากสตาร์ชคั่ว)

รหัสของ หมวดอาหาร	หมวดอาหาร	ปริมาณสูงสุดที่ อนุญาต (มก./กก.)	เงื่อนไข	ปีที่รับค่า กำหนด
06.3	ผลิตภัณฑ์ธัญชาติสำหรับอาหารเช้า	ปริมาณที่เหมาะสม		2559
06.4.2	พาสตา ก๋วยเตี๋ยว และผลิตภัณฑ์ทำนองเดียวกัน ชนิดแห้ง	ปริมาณที่เหมาะสม	256	2559
06.4.3	พาสตา ก๋วยเตี๋ยว และผลิตภัณฑ์ทำนองเดียวกัน ชนิดกึ่งสำเร็จรูป	ปริมาณที่เหมาะสม		2559
06.5	ขนมหวานที่มีธัญชาติและสตาร์ชเป็นส่วนประกอบหลัก	ปริมาณที่เหมาะสม		2559
06.6	แป้งใช้ซูปอาหารเพื่อทอด	ปริมาณที่เหมาะสม		2559
06.7	ผลิตภัณฑ์จากข้าวสุกหรือข้าวแปรรูป	ปริมาณที่เหมาะสม		2559
06.8	ผลิตภัณฑ์จากถั่วเหลือง	ปริมาณที่เหมาะสม		2559
07.0	ผลิตภัณฑ์ขนมอบ	ปริมาณที่เหมาะสม		2559
08.2	ผลิตภัณฑ์เนื้อสัตว์ทั้งชิ้นหรือตัดแต่งและผ่านกรรมวิธี	ปริมาณที่เหมาะสม		2559
08.3	ผลิตภัณฑ์เนื้อสัตว์บดและผ่านกรรมวิธี	ปริมาณที่เหมาะสม		2559
08.4	ไส้สำหรับบรรจุไส้กรอก	ปริมาณที่เหมาะสม		2559
09.2.1	สัตว์น้ำและผลิตภัณฑ์สัตว์น้ำ แช่เยือกแข็ง	ปริมาณที่เหมาะสม	3,53,29	2559
09.2.2	สัตว์น้ำและผลิตภัณฑ์สัตว์น้ำ ชุบแป้งแช่เยือกแข็ง	ปริมาณที่เหมาะสม	29	2559
09.2.3	สัตว์น้ำและผลิตภัณฑ์สัตว์น้ำ บด แช่เยือกแข็ง	ปริมาณที่เหมาะสม		2559
09.2.4.1	ปลาและผลิตภัณฑ์ปลา ปิ้งสุก	ปริมาณที่เหมาะสม	241	2559
09.2.4.3	สัตว์น้ำและผลิตภัณฑ์สัตว์น้ำ ทอด อบ ปิ้ง ย่าง	ปริมาณที่เหมาะสม	41	2559
09.3	สัตว์น้ำและผลิตภัณฑ์สัตว์น้ำที่ผ่านกระบวนการกึ่งถนอมอาหาร	ปริมาณที่เหมาะสม		2559
09.4	สัตว์น้ำและผลิตภัณฑ์สัตว์น้ำที่ผ่านกระบวนการถนอมอาหาร หรือผ่านกรรมวิธีแคนนิ่ง	ปริมาณที่เหมาะสม		2559
10.2.1	ผลิตภัณฑ์ไข่ เหลว	ปริมาณที่เหมาะสม		2559
10.2.3	ผลิตภัณฑ์ไข่ ผงหรือแห้ง	ปริมาณที่เหมาะสม		2559
10.3	ไข่ที่ผ่านกระบวนการถนอมอาหาร	ปริมาณที่เหมาะสม		2559
10.4	ขนมหวานที่มีไข่เป็นส่วนประกอบหลัก	ปริมาณที่เหมาะสม		2559
11.6	วัตถุให้ความหวานแทนน้ำตาล	ปริมาณที่เหมาะสม		2559
12.2.1	สมุนไพรรสและเครื่องเทศ (เฉพาะเครื่องเทศ)	ปริมาณที่เหมาะสม		2559
12.2.2	เครื่องปรุงรส	ปริมาณที่เหมาะสม		2559
12.3	น้ำส้มสายชูหมัก	ปริมาณที่เหมาะสม		2559
12.4	มัสดาร์ต	ปริมาณที่เหมาะสม		2559
12.5	ซูป	ปริมาณที่เหมาะสม		2559
12.6	ซอสและผลิตภัณฑ์ทำนองเดียวกัน	ปริมาณที่เหมาะสม		2559
12.7	สลัด และผลิตภัณฑ์ทาแซนวิช	ปริมาณที่เหมาะสม		2559
12.8	ยีสต์และผลิตภัณฑ์ทำนองเดียวกัน	ปริมาณที่เหมาะสม		2559

DEXTRINS, ROASTED STARCH (เดกซ์ทรินจากสตาร์ชคั่ว)

รหัสของ หมวดอาหาร	หมวดอาหาร	ปริมาณสูงสุดที่ อนุญาต (มก./กก.)	เงื่อนไข	ปีที่รับค่า กำหนด
12.9	เครื่องปรุงรสจากถั่วเหลือง	ปริมาณที่เหมาะสม		2559
12.10	ผลิตภัณฑ์โปรตีนชนิดอื่นที่ไม่ใช่โปรตีนจากถั่วเหลือง	ปริมาณที่เหมาะสม		2559
13.3	อาหารทางการแพทย์	ปริมาณที่เหมาะสม		2559
13.4	อาหารสำหรับผู้ที่ต้องการควบคุมน้ำหนัก	ปริมาณที่เหมาะสม		2559
13.5	อาหารมีวัตถุประสงค์เฉพาะทางด้านโภชนาการ	ปริมาณที่เหมาะสม		2559
13.6	ผลิตภัณฑ์เสริมอาหาร	ปริมาณที่เหมาะสม		2559
14.1.4	เครื่องดื่มแต่งกลิ่นรส	ปริมาณที่เหมาะสม		2559
14.1.5	กาแฟ เครื่องดื่มแทนกาแฟ ชา เครื่องดื่มสมุนไพร และเครื่องดื่มจากธัญชาติชนิดต่างๆ ไม่รวมโกโก้	ปริมาณที่เหมาะสม	90,160	2559
14.2.1	เบียร์และเครื่องดื่มมอลต์	ปริมาณที่เหมาะสม		2559
14.2.2	ไซเดอร์และเพอร์รี่	ปริมาณที่เหมาะสม		2559
14.2.4	ไวน์อื่นที่ไม่ใช่ไวน์องุ่น	ปริมาณที่เหมาะสม		2559
14.2.5	สุราและไวน์ที่ทำจากน้ำผึ้ง	ปริมาณที่เหมาะสม		2559
14.2.6	สุรากลั่นที่มีแรงแอลกอฮอล์เกิน 15 ดีกรี	ปริมาณที่เหมาะสม		2559
14.2.7	เครื่องดื่มแอลกอฮอล์ที่แต่งกลิ่นรส	ปริมาณที่เหมาะสม		2559
15.0	ขนมขบเคี้ยว	ปริมาณที่เหมาะสม		2559
16.0	อาหารเตรียมสำเร็จ	ปริมาณที่เหมาะสม		2559

DIACETYLTARTARIC AND FATTY ACID ESTERS OF GLYCEROL

(เอสเทอร์ของกลีเซอรอลของกรดไดแอซีทิลทาร์ทาริกและกรดไขมัน)

INS: 472e	ชื่ออื่น: Diacetyltartaric acid esters of mono- and diglycerides; DATEM; Tartaric, acetic and fatty acid esters of glycerol; mixed; Mixed acetic and tartaric acid esters of mono and diglycerides of fatty acids	หน้าที่: อิมัลซิไฟเออร์, สารช่วยจับอนุภาคโลหะ, สารทำให้คงตัว
-----------	---	--

รหัสของ หมวดอาหาร	หมวดอาหาร	ปริมาณสูงสุดที่ อนุญาต (มก./กก.)	เงื่อนไข	ปีที่รับค่า กำหนด
01.2.1.2	นมหมักที่ผ่านกรรมวิธีฆ่าเชื้อด้วยความร้อนหลังการหมัก (ไม่ปรุงแต่ง)	5000		2559
01.2.2	นมที่ใช้เอนไซม์เรนเน็ต (ไม่ปรุงแต่ง)	5000		2559
01.3.2	ผลิตภัณฑ์ที่ใช้เติมในเครื่องดื่ม	5000		2559
01.4.2	ครีมสเตอริไลซ์ ครีมยูเอชที วิปปิ้งครีม วิปครีม และครีมพว่องมันเนย (ไม่ปรุงแต่ง)	6000		2559
01.4.3	คลอเตตครีม (ไม่ปรุงแต่ง)	5000		2559

DIACETYLTARTARIC AND FATTY ACID ESTERS OF GLYCEROL

(เอสเทอร์ของกลีเซอรอลของกรดไดแอซีทิลทาร์ทริกและกรดไขมัน)

รหัสของ หมวดอาหาร	หมวดอาหาร	ปริมาณสูงสุดที่ อนุญาต (มก./กก.)	เงื่อนไข	ปีที่รับค่า กำหนด
01.4.4	ผลิตภัณฑ์เลียนแบบครีม	6000		2559
01.5.2	ผลิตภัณฑ์เลียนแบบนมผงและผลิตภัณฑ์ เลียนแบบครีมผง (ไม่ปรุงแต่ง)	10000		2559
01.6.2.1	เนยแข็งบ่มรวมทั้งเปลือก	10000		2559
01.6.4	โพรเซสชีส	10000		2559
01.6.5	ผลิตภัณฑ์เลียนแบบเนยแข็ง	10000		2559
02.3	ผลิตภัณฑ์อิมัลชันประเภทน้ำมันในน้ำ	10000		2559
04.1.2.3	ผลไม้ในน้ำส้มสายชู น้ำมัน หรือน้ำเกลือ	1000		2559
04.1.2.6	ผลิตภัณฑ์ที่มีผลไม้เป็นส่วนประกอบหลัก สำหรับใช้ทาหรือป้าย	5000		2559
04.1.2.10	ผลไม้หมักดอง	2500		2559
04.2.2.3	ผัก สำหรับายทะเล ในน้ำส้มสายชู น้ำมัน น้ำเกลือ หรือซอสถั่วเหลือง	2500		2559
04.2.2.6	ผัก สำหรับายทะเล นัทและเมล็ด ที่บดและ เพื่อใช้ประกอบอาหาร	2500		2559
05.2	ลูกกวาด นูกัตและมาร์ชชีแพน	10000		2559
05.3	หมากฝรั่ง	50000		2559
05.4	ผลิตภัณฑ์ใช้เคลือบหรือแต่งหน้าขนม และซอสหวาน	10000		2559
06.6	แป้งใช้ชุปอาหารเพื่อทอด	5000		2559
07.1	ขนมปังและขนมอบชนิดไม่หวาน และ ส่วนผสมสำเร็จรูป	6000		2559
07.2	ขนมอบที่มีการปรุงแต่งรสชาติ และส่วนผสม สำเร็จรูป	20000		2559
10.2.3	ผลิตภัณฑ์ไข่ ผงหรือแห้ง	5000		2559
12.1.2	สารที่ใช้แทนเกลือ	16000		2559
12.4	มัสดาร์ต	10000		2559
12.6	ซอสและผลิตภัณฑ์ทำนองเดียวกัน	10000		2559
13.3	อาหารทางการแพทย์	5000		2559
13.4	อาหารสำหรับผู้ที่ต้องการควบคุมน้ำหนัก	5000		2559
13.5	อาหารมีวัตถุประสงค์เฉพาะทางด้าน โภชนาการ	5000		2559
13.6	ผลิตภัณฑ์เสริมอาหาร	5000		2559
14.2.2	ไซเดอร์และเพอร์รี่	5000		2559
14.2.4	ไวน์อื่นที่ไม่ใช่ไวน์องุ่น	5000		2559
14.2.6	สุรากลั่นที่มีแรงแอลกอฮอล์เกิน 15 ดีกรี	5000		2559
14.2.7	เครื่องดื่มแอลกอฮอล์ที่แต่งกลิ่นรส	10000		2559

DIMETHYL DICARBONATE (ไดเมทิล ไตคาร์บอเนต)

INS: 242 ชื่ออื่น: DMDC; Dimethyl pyrocarbonate หน้าที่: สารกันเสีย

รหัสของ หมวดอาหาร	หมวดอาหาร	ปริมาณสูงสุดที่ อนุญาต (มก./กก.)	เงื่อนไข	ปีที่รับค่า กำหนด
14.1.4	เครื่องดื่มแต่งกลิ่นรส	250	18	2559
14.1.5	กาแฟ เครื่องดื่มแทนกาแฟ ชา เครื่องดื่ม สมุนไพร และเครื่องดื่มจากธัญชาติชนิดต่างๆ ไม่รวมโกโก้	250	18	2559
14.2.2	ไซเดอร์และเพอร์รี่	250	18	2559
14.2.3	ไวน์องุ่น	200	18	2559
14.2.4	ไวน์อื่นที่ไม่ใช่ไวน์องุ่น	250	18	2559
14.2.5	สุราและไวน์ที่ทำจากน้ำผึ้ง	200	18	2559

DIPOTASSIUM 5'-GUANYLATE (ไดโพแทสเซียม 5'-กัวโนเลต)INS: 628 ชื่ออื่น: Potassium guanylate;
Potassium 5'-guanylate;
Dipotassium guanosine-5'-
monophosphate หน้าที่: สารเพิ่มรสชาติ

รหัสของ หมวดอาหาร	หมวดอาหาร	ปริมาณสูงสุดที่ อนุญาต (มก./กก.)	เงื่อนไข	ปีที่รับค่า กำหนด
01.1.4	เครื่องดื่มที่มีนมเป็นส่วนประกอบหลัก	ปริมาณที่เหมาะสม		2559
01.3	นมข้น และผลิตภัณฑ์ที่ใช้เติมในเครื่องดื่ม (ไม่ปรุงแต่ง)	ปริมาณที่เหมาะสม		2559
01.4.3	คลอตเตดครีม (ไม่ปรุงแต่ง)	ปริมาณที่เหมาะสม		2559
01.4.4	ผลิตภัณฑ์เลียนแบบครีม	ปริมาณที่เหมาะสม		2559
01.5	นมผง ครีมผง ผลิตภัณฑ์เลียนแบบนมผง และผลิตภัณฑ์เลียนแบบครีมผง (ไม่ปรุงแต่ง)	ปริมาณที่เหมาะสม		2559
01.6.1	เนยแข็งไม่ป่ม	ปริมาณที่เหมาะสม		2559
01.6.2	เนยแข็งป่ม	ปริมาณที่เหมาะสม		2559
01.6.4	โพรเซสชีส	ปริมาณที่เหมาะสม		2559
01.6.5	ผลิตภัณฑ์เลียนแบบเนยแข็ง	ปริมาณที่เหมาะสม		2559
01.7	ขนมหวานที่มีนมเป็นส่วนประกอบหลัก	ปริมาณที่เหมาะสม		2559
01.8.1	เวย์และผลิตภัณฑ์เวย์ ชนิดเหลว	ปริมาณที่เหมาะสม		2559
02.2.2	ผลิตภัณฑ์อิมัลชันประเภทน้ำในน้ำมันสำหรับ ใช้ทาหรือป้าย	ปริมาณที่เหมาะสม		2559
02.3	ผลิตภัณฑ์อิมัลชันประเภทน้ำมันในน้ำ	ปริมาณที่เหมาะสม		2559
02.4	ขนมหวานที่มีไขมันเป็นส่วนประกอบหลัก	ปริมาณที่เหมาะสม		2559
03.0	ไอศกรีมหวานเย็น	ปริมาณที่เหมาะสม		2559
04.1.2	ผลไม้แปรรูป	ปริมาณที่เหมาะสม		2559
04.2.2.2	ผัก สำหรับายทะเล นัทและเมล็ด ที่แห้ง	ปริมาณที่เหมาะสม		2559

DIPOTASSIUM 5'-GUANYLATE (ไดโพแทสเซียม 5'-กัวโนเลต)

รหัสของ หมวดอาหาร	หมวดอาหาร	ปริมาณสูงสุดที่ อนุญาต (มก./กก.)	เงื่อนไข	ปีที่รับค่า กำหนด
04.2.2.3	ผัก สำหรับย่อยทะเล ในน้ำส้มสายชู น้ำมัน น้ำเกลือ หรือซอสถั่วเหลือง	ปริมาณที่เหมาะสม		2559
04.2.2.4	ผัก สำหรับย่อยทะเล ที่ผ่านกรรมวิธีแคนนิ่ง	ปริมาณที่เหมาะสม		2559
04.2.2.5	ผัก สำหรับย่อยทะเล นัทและเมล็ด ที่บดละเอียด และสำหรับใช้ทาหรือป้าย	ปริมาณที่เหมาะสม		2559
04.2.2.6	ผัก สำหรับย่อยทะเล นัทและเมล็ด ที่บดและ เพื่อใช้ประกอบอาหาร	ปริมาณที่เหมาะสม		2559
04.2.2.8	ผัก สำหรับย่อยทะเล ปรงสุกหรือทอด	ปริมาณที่เหมาะสม		2559
05.0	ลูกกวาด ลูกอม ซ็อกโกแลต	ปริมาณที่เหมาะสม		2559
06.3	ผลิตภัณฑ์ธัญชาติสำหรับอาหารเช้า	ปริมาณที่เหมาะสม		2559
06.4.3	พาสตา กว๊ายเต็ย และผลิตภัณฑ์ทำนอง เดียวกัน ชนิดกึ่งสำเร็จรูป	ปริมาณที่เหมาะสม		2559
06.5	ขนมหวานที่มีธัญชาติและสตาร์ชเป็น ส่วนประกอบหลัก	ปริมาณที่เหมาะสม		2559
06.6	แป้งใช้ซุ้อาหารเพื่อทอด	ปริมาณที่เหมาะสม		2559
06.7	ผลิตภัณฑ์จากข้าวสุกหรือข้าวแปรรูป	ปริมาณที่เหมาะสม		2559
06.8	ผลิตภัณฑ์จากถั่วเหลือง	ปริมาณที่เหมาะสม		2559
07.0	ผลิตภัณฑ์ขนมอบ	ปริมาณที่เหมาะสม		2559
08.2	ผลิตภัณฑ์เนื้อสัตว์ทั้งชิ้นหรือตัดแต่ง และผ่านกรรมวิธี	ปริมาณที่เหมาะสม		2559
08.3	ผลิตภัณฑ์เนื้อสัตว์บดและผ่านกรรมวิธี	ปริมาณที่เหมาะสม		2559
08.4	ไส้สำหรับบรรจุไส้กรอก	ปริมาณที่เหมาะสม		2559
09.3	สัตว์น้ำและผลิตภัณฑ์สัตว์น้ำที่ผ่าน กระบวนการกึ่งถนอมอาหาร	ปริมาณที่เหมาะสม		2559
09.4	สัตว์น้ำและผลิตภัณฑ์สัตว์น้ำที่ผ่าน กระบวนการถนอมอาหาร หรือผ่านกรรมวิธี แคนนิ่ง	ปริมาณที่เหมาะสม		2559
10.2.3	ผลิตภัณฑ์ไข่ ผงหรือแห้ง	ปริมาณที่เหมาะสม		2559
10.3	ไข่ที่ผ่านกระบวนการถนอมอาหาร	ปริมาณที่เหมาะสม		2559
10.4	ขนมหวานที่มีไข่เป็นส่วนประกอบหลัก	ปริมาณที่เหมาะสม		2559
11.6	วัตถุให้ความหวานแทนน้ำตาล	ปริมาณที่เหมาะสม		2559
12.1.2	สารที่ใช้แทนเกลือ	ปริมาณที่เหมาะสม		2559
12.2.1	สมุนไพรและเครื่องเทศ (เฉพาะเครื่องเทศ)	ปริมาณที่เหมาะสม		2559
12.2.2	เครื่องปรุงรส	100000		2559
12.3	น้ำส้มสายชูหมัก	ปริมาณที่เหมาะสม		2559
12.4	มัสดาร์ต	ปริมาณที่เหมาะสม		2559
12.5	ซูป	ปริมาณที่เหมาะสม		2559
12.6	ซอสและผลิตภัณฑ์ทำนองเดียวกัน	100000		2559
12.7	สลัด และผลิตภัณฑ์ทาแซนวิช	ปริมาณที่เหมาะสม		2559

DIPOTASSIUM 5'-GUANYLATE (ไดโพแทสเซียม 5'-กัวโนเลต)

รหัสของ หมวดอาหาร	หมวดอาหาร	ปริมาณสูงสุดที่ อนุญาต (มก./กก.)	เงื่อนไข	ปีที่รับค่า กำหนด
12.8	ยีสต์และผลิตภัณฑ์ทำนองเดียวกัน	ปริมาณที่เหมาะสม		2559
12.9	เครื่องปรุงรสจากถั่วเหลือง	ปริมาณที่เหมาะสม		2559
12.10	ผลิตภัณฑ์โปรตีนชนิดอื่นที่ไม่ใช่โปรตีนจากถั่วเหลือง	ปริมาณที่เหมาะสม		2559
13.3	อาหารทางการแพทย์	ปริมาณที่เหมาะสม		2559
13.4	อาหารสำหรับผู้ที่ต้องการควบคุมน้ำหนัก	ปริมาณที่เหมาะสม		2559
13.5	อาหารมีวัตถุประสงค์เฉพาะทางด้านโภชนาการ	ปริมาณที่เหมาะสม		2559
13.6	ผลิตภัณฑ์เสริมอาหาร	ปริมาณที่เหมาะสม		2559
14.1.4	เครื่องดื่มแต่งกลิ่นรส	ปริมาณที่เหมาะสม		2559
14.2.1	เปียร์และเครื่องดื่มมอลต์	ปริมาณที่เหมาะสม		2559
14.2.2	ไซเดอร์และเพอร์รี่	ปริมาณที่เหมาะสม		2559
14.2.4	ไวน์อื่นที่ไม่ใช่ไวน์องุ่น	ปริมาณที่เหมาะสม		2559
14.2.5	สุราและไวน์ที่ทำจากน้ำผึ้ง	ปริมาณที่เหมาะสม		2559
14.2.6	สุรากลั่นที่มีแรงแอลกอฮอล์เกิน 15 ดีกรี	ปริมาณที่เหมาะสม		2559
14.2.7	เครื่องดื่มแอลกอฮอล์ที่แต่งกลิ่นรส	ปริมาณที่เหมาะสม		2559
15.0	ขนมขบเคี้ยว	ปริมาณที่เหมาะสม		2559
16.0	อาหารเตรียมสำเร็จ	ปริมาณที่เหมาะสม		2559

DISODIUM 5'-GUANYLATE (ไดโซเดียม 5'-กัวโนเลต)

INS: 627 ชื่ออื่น: Sodium 5'-guanylate; Sodium guanylate; GMP; Disodium guanosine-5'-monophosphate

หน้าที่: สารเพิ่มรสชาติ

รหัสของ หมวดอาหาร	หมวดอาหาร	ปริมาณสูงสุดที่ อนุญาต (มก./กก.)	เงื่อนไข	ปีที่รับค่า กำหนด
01.1.4	เครื่องดื่มที่มีนมเป็นส่วนประกอบหลัก	ปริมาณที่เหมาะสม		2559
01.3	นมข้น และผลิตภัณฑ์ที่ใช้เติมในเครื่องดื่ม (ไม่ปรุงแต่ง)	ปริมาณที่เหมาะสม		2559
01.4.3	คลอตเตดครีม (ไม่ปรุงแต่ง)	ปริมาณที่เหมาะสม		2559
01.4.4	ผลิตภัณฑ์เลียนแบบครีม	ปริมาณที่เหมาะสม		2559
01.5	นมผง ครีมผง ผลิตภัณฑ์เลียนแบบนมผง และผลิตภัณฑ์เลียนแบบครีมผง (ไม่ปรุงแต่ง)	ปริมาณที่เหมาะสม		2559
01.6.1	เนยแข็งไม่บ่ม	ปริมาณที่เหมาะสม		2559
01.6.2	เนยแข็งบ่ม	ปริมาณที่เหมาะสม		2559
01.6.4	โพรเชสชีส	ปริมาณที่เหมาะสม		2559
01.6.5	ผลิตภัณฑ์เลียนแบบเนยแข็ง	ปริมาณที่เหมาะสม		2559
01.7	ขนมหวานที่มีนมเป็นส่วนประกอบหลัก	ปริมาณที่เหมาะสม		2559
01.8.1	เวย์และผลิตภัณฑ์เวย์ ชนิดเหลว	ปริมาณที่เหมาะสม		2559

DISODIUM 5'-GUANYLATE (ไดโซเดียม 5'-กัวโนเลต)

รหัสของ หมวดอาหาร	หมวดอาหาร	ปริมาณสูงสุดที่ อนุญาต (มก./กก.)	เงื่อนไข	ปีที่รับค่า กำหนด
02.2.2	ผลิตภัณฑ์อิมัลชันประเภทน้ำในน้ำมันสำหรับ ใช้ทาหรือป้าย	ปริมาณที่เหมาะสม		2559
02.3	ผลิตภัณฑ์อิมัลชันประเภทน้ำมันในน้ำ	ปริมาณที่เหมาะสม		2559
02.4	ขนมหวานที่มีไขมันเป็นส่วนประกอบหลัก	ปริมาณที่เหมาะสม		2559
03.0	ไอศกรีมหวานเย็น	ปริมาณที่เหมาะสม		2559
04.1.2	ผลไม้แปรรูป	ปริมาณที่เหมาะสม		2559
04.2.2.2	ผัก สำหรับายทะเล น้ทและเมล็ด ที่แห้ง	ปริมาณที่เหมาะสม		2559
04.2.2.3	ผัก สำหรับายทะเล ในน้ำส้มสายชู น้ำมัน น้ำเกลือ หรือซอสถั่วเหลือง	ปริมาณที่เหมาะสม		2559
04.2.2.4	ผัก สำหรับายทะเล ที่ผ่านกรรมวิธีคั้น	ปริมาณที่เหมาะสม		2559
04.2.2.5	ผัก สำหรับายทะเล น้ทและเมล็ด ที่บดละเอียด และสำหรับใช้ทาหรือป้าย	ปริมาณที่เหมาะสม		2559
04.2.2.6	ผัก สำหรับายทะเล น้ทและเมล็ด ที่บดและ เพื่อใช้ประกอบอาหาร	ปริมาณที่เหมาะสม		2559
04.2.2.7	ผัก สำหรับายทะเล ดอก	ปริมาณที่เหมาะสม	279	2559
04.2.2.8	ผัก สำหรับายทะเล ปรงสุกหรือทอด	ปริมาณที่เหมาะสม		2559
05.0	ลูกกวาด ลูกอม ซ็อกโกแลต	ปริมาณที่เหมาะสม		2559
06.3	ผลิตภัณฑ์ธัญชาติสำหรับอาหารเข้า	ปริมาณที่เหมาะสม		2559
06.4.2	พาสตา ก๋วยเตี๋ยว และผลิตภัณฑ์ทำนอง เดียวกัน ชนิดแห้ง	ปริมาณที่เหมาะสม	256	2559
06.4.3	พาสตา ก๋วยเตี๋ยว และผลิตภัณฑ์ทำนอง เดียวกัน ชนิดกึ่งสำเร็จรูป	ปริมาณที่เหมาะสม		2559
06.5	ขนมหวานที่มีธัญชาติและสตาร์ชเป็น ส่วนประกอบหลัก	ปริมาณที่เหมาะสม		2559
06.6	แป้งใช้ชุปอาหารเพื่อทอด	ปริมาณที่เหมาะสม		2559
06.7	ผลิตภัณฑ์จากข้าวสุกหรือข้าวแปรรูป	ปริมาณที่เหมาะสม		2559
06.8	ผลิตภัณฑ์จากถั่วเหลือง	ปริมาณที่เหมาะสม		2559
07.0	ผลิตภัณฑ์ขนมอบ	ปริมาณที่เหมาะสม		2559
08.1	เนื้อสัตว์สด	ปริมาณที่เหมาะสม	16	2559
08.2	ผลิตภัณฑ์เนื้อสัตว์ทั้งชิ้นหรือตัดแต่ง และผ่านกรรมวิธี	ปริมาณที่เหมาะสม		2559
08.3	ผลิตภัณฑ์เนื้อสัตว์บดและผ่านกรรมวิธี	ปริมาณที่เหมาะสม		2559
08.4	ไส้สำหรับบรรจุไส้กรอก	ปริมาณที่เหมาะสม		2559
09.2.1	สัตว์น้ำและผลิตภัณฑ์สัตว์น้ำ แช่เยือกแข็ง	ปริมาณที่เหมาะสม	95	2559
09.2.2	สัตว์น้ำและผลิตภัณฑ์สัตว์น้ำ ชุบแป้ง แช่เยือกแข็ง	ปริมาณที่เหมาะสม	309	2559
09.2.3	สัตว์น้ำและผลิตภัณฑ์สัตว์น้ำ บด แช่เยือกแข็ง	ปริมาณที่เหมาะสม	311	2559
09.2.4	สัตว์น้ำและผลิตภัณฑ์สัตว์น้ำ ปรงสุกหรือทอด	ปริมาณที่เหมาะสม	312	2559

DISODIUM 5'-GUANYLATE (ไดโซเดียม 5'-กัวโนเลต)

รหัสของ หมวดอาหาร	หมวดอาหาร	ปริมาณสูงสุดที่ อนุญาต (มก./กก.)	เงื่อนไข	ปีที่รับค่า กำหนด
09.2.5	สัตว์น้ำและผลิตภัณฑ์สัตว์น้ำรมควัน ทำแห้ง หมักดอง หมักเกลือ	ปริมาณที่เหมาะสม	29	2559
09.3	สัตว์น้ำและผลิตภัณฑ์สัตว์น้ำที่ผ่าน กระบวนการกึ่งถนอมอาหาร	ปริมาณที่เหมาะสม		2559
09.4	สัตว์น้ำและผลิตภัณฑ์สัตว์น้ำที่ผ่าน กระบวนการถนอมอาหาร หรือผ่านกรรมวิธี แช่แข็ง	ปริมาณที่เหมาะสม		2559
10.2.3	ผลิตภัณฑ์ไข่ ผงหรือแห้ง	ปริมาณที่เหมาะสม		2559
10.3	ไข่ที่ผ่านกระบวนการถนอมอาหาร	ปริมาณที่เหมาะสม		2559
10.4	ขนมหวานที่มีไข่เป็นส่วนประกอบหลัก	ปริมาณที่เหมาะสม		2559
11.6	วัตถุที่ให้ความหวานแทนน้ำตาล	ปริมาณที่เหมาะสม		2559
12.1.2	สารที่ใช้แทนเกลือ	ปริมาณที่เหมาะสม		2559
12.2.1	สมุนไพรและเครื่องเทศ (เฉพาะเครื่องเทศ)	ปริมาณที่เหมาะสม		2559
12.2.2	เครื่องปรุงรส	100000		2559
12.3	น้ำส้มสายชูหมัก	ปริมาณที่เหมาะสม		2559
12.4	มีสตาร์ด	ปริมาณที่เหมาะสม		2559
12.5	ซूप	ปริมาณที่เหมาะสม		2559
12.6	ซอสและผลิตภัณฑ์ทำนองเดียวกัน	100000		2559
12.7	สลัด และผลิตภัณฑ์ทาแซนวิช	ปริมาณที่เหมาะสม		2559
12.8	ยีสต์และผลิตภัณฑ์ทำนองเดียวกัน	ปริมาณที่เหมาะสม		2559
12.9	เครื่องปรุงรสจากถั่วเหลือง	ปริมาณที่เหมาะสม		2559
12.10	ผลิตภัณฑ์โปรตีนชนิดอื่นที่ไม่ใช่โปรตีนจาก ถั่วเหลือง	ปริมาณที่เหมาะสม		2559
13.3	อาหารทางการแพทย์	ปริมาณที่เหมาะสม		2559
13.4	อาหารสำหรับผู้ที่ต้องการควบคุมน้ำหนัก	ปริมาณที่เหมาะสม		2559
13.5	อาหารมีวัตถุประสงค์เฉพาะทางด้าน โภชนาการ	ปริมาณที่เหมาะสม		2559
13.6	ผลิตภัณฑ์เสริมอาหาร	ปริมาณที่เหมาะสม		2559
14.1.4	เครื่องดื่มแต่งกลิ่นรส	ปริมาณที่เหมาะสม		2559
14.1.5	กาแฟ เครื่องดื่มแทนกาแฟ ชา เครื่องดื่ม สมุนไพร และเครื่องดื่มจากธัญชาติชนิดต่างๆ ไม่รวมโกโก้	ปริมาณที่เหมาะสม	201	2559
14.2.1	เบียร์และเครื่องดื่มมอลต์	ปริมาณที่เหมาะสม		2559
14.2.2	ไซเดอร์และเพอร์รี่	ปริมาณที่เหมาะสม		2559
14.2.4	ไวน์อื่นที่ไม่ใช่ไวน์องุ่น	ปริมาณที่เหมาะสม		2559
14.2.5	สุราและไวน์ที่ทำจากน้ำผึ้ง	ปริมาณที่เหมาะสม		2559
14.2.6	สุรากลั่นที่มีแรงแอลกอฮอล์เกิน 15 ดีกรี	ปริมาณที่เหมาะสม		2559
14.2.7	เครื่องดื่มแอลกอฮอล์ที่แต่งกลิ่นรส	ปริมาณที่เหมาะสม		2559
15.0	ขนมขบเคี้ยว	ปริมาณที่เหมาะสม		2559
16.0	อาหารเตรียมสำเร็จ	ปริมาณที่เหมาะสม		2559

DISODIUM 5'-INOSINATE (ไดโซเดียม 5' ไอโนซิเนต)

INS: 631

ชื่ออื่น: Sodium 5'-inosinate; Sodium inosinate; IMP; Disodium inosine-5'-monophosphate

หน้าที่: สารเพิ่มรสชาติ

รหัสของ	หมวดอาหาร	ปริมาณสูงสุดที่	เงื่อนไข	ปีที่รับค่า
หมวดอาหาร		อนุญาต (มก./กก.)		กำหนด
01.1.4	เครื่องดื่มที่มีนมเป็นส่วนประกอบหลัก	ปริมาณที่เหมาะสม		2559
01.3	นมข้น และผลิตภัณฑ์ที่ใช้เติมในเครื่องดื่ม (ไม่ปรุงแต่ง)	ปริมาณที่เหมาะสม		2559
01.4.3	คลอเตตครีม (ไม่ปรุงแต่ง)	ปริมาณที่เหมาะสม		2559
01.4.4	ผลิตภัณฑ์เลียนแบบครีม	ปริมาณที่เหมาะสม		2559
01.5	นมผง ครีมผง ผลิตภัณฑ์เลียนแบบนมผง และผลิตภัณฑ์เลียนแบบครีมผง (ไม่ปรุงแต่ง)	ปริมาณที่เหมาะสม		2559
01.6.1	เนยแข็งไม่บ่ม	ปริมาณที่เหมาะสม		2559
01.6.2	เนยแข็งบ่ม	ปริมาณที่เหมาะสม		2559
01.6.4	โพรเซสชีส	ปริมาณที่เหมาะสม		2559
01.6.5	ผลิตภัณฑ์เลียนแบบเนยแข็ง	ปริมาณที่เหมาะสม		2559
01.7	ขนมหวานที่มีนมเป็นส่วนประกอบหลัก	ปริมาณที่เหมาะสม		2559
01.8.1	เวย์และผลิตภัณฑ์เวย์ ชนิดเหลว	ปริมาณที่เหมาะสม		2559
02.2.2	ผลิตภัณฑ์อิมัลชันประเภทน้ำในน้ำมันสำหรับใช้ทาหรือป้าย	ปริมาณที่เหมาะสม		2559
02.3	ผลิตภัณฑ์อิมัลชันประเภทน้ำมันในน้ำ	ปริมาณที่เหมาะสม		2559
02.4	ขนมหวานที่มีไขมันเป็นส่วนประกอบหลัก	ปริมาณที่เหมาะสม		2559
03.0	ไอศกรีมหวานเย็น	ปริมาณที่เหมาะสม		2559
04.1.2	ผลไม้แปรรูป	ปริมาณที่เหมาะสม		2559
04.2.2.2	ผัก สำหรับหั่นและเมล็ด ที่แห้ง	ปริมาณที่เหมาะสม		2559
04.2.2.3	ผัก สำหรับหั่นและ ในน้ำส้มสายชู น้ำมัน น้ำเกลือ หรือซอสถั่วเหลือง	ปริมาณที่เหมาะสม		2559
04.2.2.4	ผัก สำหรับหั่นและ ที่ผ่านกรรมวิธีคั้น	ปริมาณที่เหมาะสม		2559
04.2.2.5	ผัก สำหรับหั่นและ นัทและเมล็ด ที่บดละเอียด และสำหรับใช้ทาหรือป้าย	ปริมาณที่เหมาะสม		2559
04.2.2.6	ผัก สำหรับหั่นและ นัทและเมล็ด ที่บดและ เพื่อใช้ประกอบอาหาร	ปริมาณที่เหมาะสม		2559
04.2.2.7	ผัก สำหรับหั่นและ ดอก	ปริมาณที่เหมาะสม	279	2559
04.2.2.8	ผัก สำหรับหั่นและ ปรุงสุกหรือทอด	ปริมาณที่เหมาะสม		2559
05.0	ลูกกวาด ลูกอม ซ็อกโกแลต	ปริมาณที่เหมาะสม		2559
06.3	ผลิตภัณฑ์ธัญชาติสำหรับอาหารเช้า	ปริมาณที่เหมาะสม		2559
06.4.2	พาสตา กว้างเตี้ย และผลิตภัณฑ์ทำนองเดียวกัน ชนิดแห้ง	ปริมาณที่เหมาะสม	256	2559
06.4.3	พาสตา กว้างเตี้ย และผลิตภัณฑ์ทำนองเดียวกัน ชนิดกึ่งสำเร็จรูป	ปริมาณที่เหมาะสม		2559

DISODIUM 5'-INOSINATE (ไดโซเดียม 5' ไอโนซิเนต)

รหัสของ หมวดอาหาร	หมวดอาหาร	ปริมาณสูงสุดที่ อนุญาต (มก./กก.)	เงื่อนไข	ปีที่รับค่า กำหนด
06.5	ขนมหวานที่มีธัญชาติและสตาร์ชเป็นส่วนประกอบหลัก	ปริมาณที่เหมาะสม		2559
06.6	แป้งใช้ชุปอาหารเพื่อทอด	ปริมาณที่เหมาะสม		2559
06.7	ผลิตภัณฑ์จากข้าวสุกหรือข้าวแปรรูป	ปริมาณที่เหมาะสม		2559
06.8	ผลิตภัณฑ์จากถั่วเหลือง	ปริมาณที่เหมาะสม		2559
07.0	ผลิตภัณฑ์ขนมอบ	ปริมาณที่เหมาะสม		2559
08.1	เนื้อสัตว์สด	ปริมาณที่เหมาะสม	16	2559
08.2	ผลิตภัณฑ์เนื้อสัตว์ทั้งชิ้นหรือตัดแต่งและผ่านกรรมวิธี	ปริมาณที่เหมาะสม		2559
08.3	ผลิตภัณฑ์เนื้อสัตว์บดและผ่านกรรมวิธี	ปริมาณที่เหมาะสม		2559
08.4	ไส้สำหรับบรรจุไส้กรอก	ปริมาณที่เหมาะสม		2559
09.2.1	สัตว์น้ำและผลิตภัณฑ์สัตว์น้ำ แช่เยือกแข็ง	ปริมาณที่เหมาะสม	95	2559
09.2.2	สัตว์น้ำและผลิตภัณฑ์สัตว์น้ำ ชุบแป้งแช่เยือกแข็ง	ปริมาณที่เหมาะสม	309	2559
09.2.3	สัตว์น้ำและผลิตภัณฑ์สัตว์น้ำ บด แช่เยือกแข็ง	ปริมาณที่เหมาะสม	311	2559
09.2.4	สัตว์น้ำและผลิตภัณฑ์สัตว์น้ำ ปิ้งสุกหรือทอด	ปริมาณที่เหมาะสม	312	2559
09.2.5	สัตว์น้ำและผลิตภัณฑ์สัตว์น้ำรมควัน ทำแห้งหมักดอง หมักเกลือ	ปริมาณที่เหมาะสม	29	2559
09.3	สัตว์น้ำและผลิตภัณฑ์สัตว์น้ำที่ผ่านกระบวนการกึ่งถนอมอาหาร	ปริมาณที่เหมาะสม		2559
09.4	สัตว์น้ำและผลิตภัณฑ์สัตว์น้ำที่ผ่านกระบวนการถนอมอาหาร หรือผ่านกรรมวิธีแคนนิ่ง	ปริมาณที่เหมาะสม		2559
10.2.3	ผลิตภัณฑ์ไข่ ผงหรือแห้ง	ปริมาณที่เหมาะสม		2559
10.3	ไข่ที่ผ่านกระบวนการถนอมอาหาร	ปริมาณที่เหมาะสม		2559
10.4	ขนมหวานที่มีไข่เป็นส่วนประกอบหลัก	ปริมาณที่เหมาะสม		2559
11.6	วัตถุให้ความหวานแทนน้ำตาล	ปริมาณที่เหมาะสม		2559
12.1.2	สารที่ใช้แทนเกลือ	ปริมาณที่เหมาะสม		2559
12.2.1	สมุนไพรและเครื่องเทศ (เฉพาะเครื่องเทศ)	ปริมาณที่เหมาะสม		2559
12.2.2	เครื่องปรุงรส	100000		2559
12.3	น้ำส้มสายชูหมัก	ปริมาณที่เหมาะสม		2559
12.4	มันสตาร์ด	ปริมาณที่เหมาะสม		2559
12.5	ซูป	ปริมาณที่เหมาะสม		2559
12.6	ซอสและผลิตภัณฑ์ทำนองเดียวกัน	100000		2559
12.7	สลัด และผลิตภัณฑ์ทาแซนวิช	ปริมาณที่เหมาะสม		2559
12.8	ยีสต์และผลิตภัณฑ์ทำนองเดียวกัน	ปริมาณที่เหมาะสม		2559
12.9	เครื่องปรุงรสจากถั่วเหลือง	ปริมาณที่เหมาะสม		2559
12.10	ผลิตภัณฑ์โปรตีนชนิดอื่นที่ไม่ใช่โปรตีนจากถั่วเหลือง	ปริมาณที่เหมาะสม		2559

DISODIUM 5'-INOSINATE (ไดโซเดียม 5' ไอโนซิเนต)

รหัสของ หมวดอาหาร	หมวดอาหาร	ปริมาณสูงสุดที่ อนุญาต (มก./กก.)	เงื่อนไข	ปีที่รับค่า กำหนด
13.3	อาหารทางการแพทย์	ปริมาณที่เหมาะสม		2559
13.4	อาหารสำหรับผู้ที่ต้องการควบคุมน้ำหนัก	ปริมาณที่เหมาะสม		2559
13.5	อาหารมีวัตถุประสงค์เฉพาะทางด้านโภชนาการ	ปริมาณที่เหมาะสม		2559
13.6	ผลิตภัณฑ์เสริมอาหาร	ปริมาณที่เหมาะสม		2559
14.1.4	เครื่องดื่มแต่งกลิ่นรส	ปริมาณที่เหมาะสม		2559
14.1.5	กาแฟ เครื่องดื่มแทนกาแฟ ชา เครื่องดื่มสมุนไพร และเครื่องดื่มจากธัญชาติชนิดต่างๆ ไม่รวมโกโก้	ปริมาณที่เหมาะสม	201	2559
14.2.1	เบียร์และเครื่องดื่มอลด์	ปริมาณที่เหมาะสม		2559
14.2.2	ไซเดอร์และเพอร์รี่	ปริมาณที่เหมาะสม		2559
14.2.4	ไวน์อื่นที่ไม่ใช่ไวน์องุ่น	ปริมาณที่เหมาะสม		2559
14.2.5	สุราและไวน์ที่ทำจากน้ำผึ้ง	ปริมาณที่เหมาะสม		2559
14.2.6	สุรากลั่นที่มีแรงแอลกอฮอล์เกิน 15 ดีกรี	ปริมาณที่เหมาะสม		2559
14.2.7	เครื่องดื่มแอลกอฮอล์ที่แต่งกลิ่นรส	ปริมาณที่เหมาะสม		2559
15.0	ขนมขบเคี้ยว	ปริมาณที่เหมาะสม		2559
16.0	อาหารเตรียมสำเร็จ	ปริมาณที่เหมาะสม		2559

DISODIUM 5'-RIBONUCLEOTIDES (ไดโซเดียม 5'-ไรโบนิวคลีโอไซด์)

INS: 635 ชื่ออื่น: Sodium 5'-ribonucleotides; หน้าที: สารเพิ่มรสชาติ
Sodium ribonucleotides

รหัสของ หมวดอาหาร	หมวดอาหาร	ปริมาณสูงสุดที่ อนุญาต (มก./กก.)	เงื่อนไข	ปีที่รับค่า กำหนด
01.1.4	เครื่องดื่มที่มีนมเป็นส่วนประกอบหลัก	ปริมาณที่เหมาะสม		2559
01.3	นมข้น และผลิตภัณฑ์ที่ใช้เติมในเครื่องดื่ม (ไม่ปรุงแต่ง)	ปริมาณที่เหมาะสม		2559
01.4.3	คลอตเตดครีม (ไม่ปรุงแต่ง)	ปริมาณที่เหมาะสม		2559
01.4.4	ผลิตภัณฑ์เลียนแบบครีม	ปริมาณที่เหมาะสม		2559
01.5	นมผง ครีมผง ผลิตภัณฑ์เลียนแบบนมผง และผลิตภัณฑ์เลียนแบบครีมผง (ไม่ปรุงแต่ง)	ปริมาณที่เหมาะสม		2559
01.6.1	เนยแข็งไม่ป่ม	ปริมาณที่เหมาะสม		2559
01.6.2	เนยแข็งป่ม	ปริมาณที่เหมาะสม		2559
01.6.4	โพรเชสชีส	ปริมาณที่เหมาะสม		2559
01.6.5	ผลิตภัณฑ์เลียนแบบเนยแข็ง	ปริมาณที่เหมาะสม		2559
01.7	ขนมหวานที่มีนมเป็นส่วนประกอบหลัก	ปริมาณที่เหมาะสม		2559
01.8.1	เวย์และผลิตภัณฑ์เวย์ ชนิดเหลว	ปริมาณที่เหมาะสม		2559
02.2.2	ผลิตภัณฑ์อิมัลชันประเภทน้ำในน้ำมันสำหรับใช้ทาหรือป้าย	ปริมาณที่เหมาะสม		2559
02.3	ผลิตภัณฑ์อิมัลชันประเภทน้ำมันในน้ำ	ปริมาณที่เหมาะสม		2559

DISODIUM 5'-RIBONUCLEOTIDES (ไดโซเดียม 5'-ไรโบนิวคลีโอไนด์)

รหัสของ หมวดอาหาร	หมวดอาหาร	ปริมาณสูงสุดที่ อนุญาต (มก./กก.)	เงื่อนไข	ปีที่รับค่า กำหนด
02.4	ขนมหวานที่มีไขมันเป็นส่วนประกอบหลัก	ปริมาณที่เหมาะสม		2559
03.0	ไอศกรีมหวานเย็น	ปริมาณที่เหมาะสม		2559
04.1.2	ผลไม้แปรรูป	ปริมาณที่เหมาะสม		2559
04.2.2.2	ผัก สำหรับายทะเล น้ทและเมล็ด ที่แห้ง	ปริมาณที่เหมาะสม		2559
04.2.2.3	ผัก สำหรับายทะเล ในน้ำส้มสายชู น้ำมัน น้ำเกลือ หรือซอสถั่วเหลือง	ปริมาณที่เหมาะสม		2559
04.2.2.4	ผัก สำหรับายทะเล ที่ผ่านกรรมวิธีคั้นนึ่ง	ปริมาณที่เหมาะสม		2559
04.2.2.5	ผัก สำหรับายทะเล น้ทและเมล็ด ที่บดละเอียด และสำหรับใช้ทาหรือป้าย	ปริมาณที่เหมาะสม		2559
04.2.2.6	ผัก สำหรับายทะเล น้ทและเมล็ด ที่บดและ เพื่อใช้ประกอบอาหาร	ปริมาณที่เหมาะสม		2559
04.2.2.7	ผัก สำหรับายทะเล ดอก	ปริมาณที่เหมาะสม	279	2559
04.2.2.8	ผัก สำหรับายทะเล ปรงสุกหรือทอด	ปริมาณที่เหมาะสม		2559
05.0	ลูกกวาด ลูกอม ซ็อกโกแลต	ปริมาณที่เหมาะสม		2559
06.3	ผลิตภัณฑ์ธัญชาติสำหรับอาหารเช้า	ปริมาณที่เหมาะสม		2559
06.4.2	พาสตา ก๋วยเตี๋ยว และผลิตภัณฑ์ทำนอง เดียวกัน ชนิดแห้ง	ปริมาณที่เหมาะสม	256	2559
06.4.3	พาสตา ก๋วยเตี๋ยว และผลิตภัณฑ์ทำนอง เดียวกัน ชนิดกึ่งสำเร็จรูป	ปริมาณที่เหมาะสม		2559
06.5	ขนมหวานที่มีธัญชาติและสตาร์ชเป็น ส่วนประกอบหลัก	ปริมาณที่เหมาะสม		2559
06.6	แป้งใช้ชุปอาหารเพื่อทอด	ปริมาณที่เหมาะสม		2559
06.7	ผลิตภัณฑ์จากข้าวสุกหรือข้าวแปรรูป	ปริมาณที่เหมาะสม		2559
06.8	ผลิตภัณฑ์จากถั่วเหลือง	ปริมาณที่เหมาะสม		2559
07.0	ผลิตภัณฑ์ขนมอบ	ปริมาณที่เหมาะสม		2559
08.2	ผลิตภัณฑ์เนื้อสัตว์ทั้งชิ้นหรือตัดแต่ง และผ่านกรรมวิธี	ปริมาณที่เหมาะสม		2559
08.3	ผลิตภัณฑ์เนื้อสัตว์บดและผ่านกรรมวิธี	ปริมาณที่เหมาะสม		2559
08.4	ไส้สำหรับบรรจุไส้กรอก	ปริมาณที่เหมาะสม		2559
09.2.1	สัตว์น้ำและผลิตภัณฑ์สัตว์น้ำ แช่เยือกแข็ง	ปริมาณที่เหมาะสม	95	2559
09.2.2	สัตว์น้ำและผลิตภัณฑ์สัตว์น้ำ ชุบแป้ง แช่เยือกแข็ง	ปริมาณที่เหมาะสม	309	2559
09.2.3	สัตว์น้ำและผลิตภัณฑ์สัตว์น้ำ บด แช่เยือกแข็ง	ปริมาณที่เหมาะสม	311	2559
09.2.4	สัตว์น้ำและผลิตภัณฑ์สัตว์น้ำ ปรงสุกหรือทอด	ปริมาณที่เหมาะสม	312	2559
09.2.5	สัตว์น้ำและผลิตภัณฑ์สัตว์น้ำรมควัน ทำแห้ง หมักดอง หมักเกลือ	ปริมาณที่เหมาะสม	29	2559
09.3	สัตว์น้ำและผลิตภัณฑ์สัตว์น้ำที่ผ่าน กระบวนการกึ่งถนอมอาหาร	ปริมาณที่เหมาะสม		2559

DISODIUM 5'-RIBONUCLEOTIDES (ไดโซเดียม 5'-ไรโบนิวคลีโอไต์)

รหัสของ หมวดอาหาร	หมวดอาหาร	ปริมาณสูงสุดที่ อนุญาต (มก./กก.)	เงื่อนไข	ปีที่รับค่า กำหนด
09.4	สัตว์น้ำและผลิตภัณฑ์สัตว์น้ำที่ผ่านกระบวนการถนอมอาหาร หรือผ่านกรรมวิธี แช่แข็ง	ปริมาณที่เหมาะสม		2559
10.2.3	ผลิตภัณฑ์ไข่ ผงหรือแห้ง	ปริมาณที่เหมาะสม		2559
10.3	ไข่ที่ผ่านกระบวนการถนอมอาหาร	ปริมาณที่เหมาะสม		2559
10.4	ขนมหวานที่มีไข่เป็นส่วนประกอบหลัก	ปริมาณที่เหมาะสม		2559
11.6	วัตถุให้ความหวานแทนน้ำตาล	ปริมาณที่เหมาะสม		2559
12.1.2	สารที่ใช้แทนเกลือ	ปริมาณที่เหมาะสม		2559
12.2.1	สมุนไพรและเครื่องเทศ (เฉพาะเครื่องเทศ)	ปริมาณที่เหมาะสม		2559
12.2.2	เครื่องปรุงรส	100000		2559
12.3	น้ำส้มสายชูหมัก	ปริมาณที่เหมาะสม		2559
12.4	มันฝรั่ง	ปริมาณที่เหมาะสม		2559
12.5	ซूप	ปริมาณที่เหมาะสม		2559
12.6	ซอสและผลิตภัณฑ์ทำนองเดียวกัน	100000		2559
12.7	สลัด และผลิตภัณฑ์ทาแซนวิช	ปริมาณที่เหมาะสม		2559
12.8	ยีสต์และผลิตภัณฑ์ทำนองเดียวกัน	ปริมาณที่เหมาะสม		2559
12.9	เครื่องปรุงรสจากถั่วเหลือง	ปริมาณที่เหมาะสม		2559
12.10	ผลิตภัณฑ์โปรตีนชนิดอื่นที่ไม่ใช่โปรตีนจากถั่วเหลือง	ปริมาณที่เหมาะสม		2559
13.3	อาหารทางการแพทย์	ปริมาณที่เหมาะสม		2559
13.4	อาหารสำหรับผู้ที่ต้องการควบคุมน้ำหนัก	ปริมาณที่เหมาะสม		2559
13.5	อาหารมีวัตถุประสงค์เฉพาะทางด้านโภชนาการ	ปริมาณที่เหมาะสม		2559
13.6	ผลิตภัณฑ์เสริมอาหาร	ปริมาณที่เหมาะสม		2559
14.1.4	เครื่องดื่มแต่งกลิ่นรส	ปริมาณที่เหมาะสม		2559
14.1.5	กาแฟ เครื่องดื่มแทนกาแฟ ชา เครื่องดื่มสมุนไพร และเครื่องดื่มจากธัญชาติชนิดต่างๆ ไม่รวมโกโก้	ปริมาณที่เหมาะสม	201	2559
14.2.1	เบียร์และเครื่องดื่มมอลต์	ปริมาณที่เหมาะสม		2559
14.2.2	ไซเดอร์และเพอร์รี่	ปริมาณที่เหมาะสม		2559
14.2.4	ไวน์อื่นที่ไม่ใช่ไวน์องุ่น	ปริมาณที่เหมาะสม		2559
14.2.5	สุราและไวน์ที่ทำจากน้ำผึ้ง	ปริมาณที่เหมาะสม		2559
14.2.6	สุรากลั่นที่มีแรงแอลกอฮอล์เกิน 15 ดีกรี	ปริมาณที่เหมาะสม		2559
14.2.7	เครื่องดื่มแอลกอฮอล์ที่แต่งกลิ่นรส	ปริมาณที่เหมาะสม		2559
15.0	ขนมขบเคี้ยว	ปริมาณที่เหมาะสม		2559
16.0	อาหารเตรียมสำเร็จ	ปริมาณที่เหมาะสม		2559

DISODIUM SUCCINATE (ไดโซเดียมซัคซิเนต)

INS: 364(ii) ชื่ออื่น: -

หน้าที่: สารเพิ่มรสชาติ

รหัสของ หมวดอาหาร	หมวดอาหาร	ปริมาณสูงสุดที่ อนุญาต (มก./กก.)	เงื่อนไข	ปีที่รับค่า กำหนด
08.2.3	ผลิตภัณฑ์เนื้อสัตว์ทั้งชิ้นหรือตัดแต่ง แช่เยือกแข็ง	ปริมาณที่เหมาะสม		2559
09.2.1	สัตว์น้ำและผลิตภัณฑ์สัตว์น้ำ แช่เยือกแข็ง	ปริมาณที่เหมาะสม		2559
09.2.2	สัตว์น้ำและผลิตภัณฑ์สัตว์น้ำ ชุบแป้ง แช่เยือกแข็ง	ปริมาณที่เหมาะสม		2559
09.3.3	คาร์เวียร์และผลิตภัณฑ์จากไข่ปลาชนิดอื่นๆ	ปริมาณที่เหมาะสม		2559
12.2.2	เครื่องปรุงรส	100000		2559
12.5	ซूप	ปริมาณที่เหมาะสม		2559
12.6	ซอสและผลิตภัณฑ์ทำนองเดียวกัน	100000		2559

DISTARCH PHOSPHATE (ไดสตาร์ชฟอสเฟต)

INS: 1412 ชื่ออื่น: -

หน้าที่: อิมัลซิไฟเออร์, สารทำให้คงตัว, สารให้ความข้น
เหนียว

รหัสของ หมวดอาหาร	หมวดอาหาร	ปริมาณสูงสุดที่ อนุญาต (มก./กก.)	เงื่อนไข	ปีที่รับค่า กำหนด
01.1.4	เครื่องดื่มนมเป็นส่วนประกอบหลัก	ปริมาณที่เหมาะสม		2559
01.2.1.1	นมหมักที่ไม่ผ่านกรรมวิธีฆ่าเชื้อด้วยความ ร้อนหลังการหมัก (ไม่ปรุงแต่ง)	ปริมาณที่เหมาะสม	234,235	2559
01.2.1.2	นมหมักที่ผ่านกรรมวิธีฆ่าเชื้อด้วยความร้อน หลังการหมัก (ไม่ปรุงแต่ง)	ปริมาณที่เหมาะสม	234	2559
01.2.2	นมที่ใช้เอนไซม์เรนเน็ต (ไม่ปรุงแต่ง)	ปริมาณที่เหมาะสม		2559
01.3	นมข้น และผลิตภัณฑ์ที่ใช้เติมในเครื่องดื่ม (ไม่ปรุงแต่ง)	ปริมาณที่เหมาะสม		2559
01.4.1	ครีมพาสเจอร์ไรซ์ (ไม่ปรุงแต่ง)	ปริมาณที่เหมาะสม	236	2559
01.4.2	ครีมสเตอริไลซ์ ครีมยูเอชที วิปปิ้งครีม วิปครีม และครีมพร้อมมันเนย (ไม่ปรุงแต่ง)	ปริมาณที่เหมาะสม		2559
01.4.3	คลอตเตดครีม (ไม่ปรุงแต่ง)	ปริมาณที่เหมาะสม		2559
01.4.4	ผลิตภัณฑ์เลียนแบบครีม	ปริมาณที่เหมาะสม		2559
01.5	นมผง ครีมผง ผลิตภัณฑ์เลียนแบบนมผง และผลิตภัณฑ์เลียนแบบครีมผง (ไม่ปรุงแต่ง)	ปริมาณที่เหมาะสม		2559
01.6.1	เนยแข็งไม่บ่ม	ปริมาณที่เหมาะสม		2559
01.6.2	เนยแข็งบ่ม	ปริมาณที่เหมาะสม		2559
01.6.4	โพรเซสชีส	ปริมาณที่เหมาะสม		2559
01.6.5	ผลิตภัณฑ์เลียนแบบเนยแข็ง	ปริมาณที่เหมาะสม		2559
01.7	ขนมหวานที่มีนมเป็นส่วนประกอบหลัก	ปริมาณที่เหมาะสม		2559
01.8.1	เวย์และผลิตภัณฑ์เวย์ ชนิดเหลว	ปริมาณที่เหมาะสม		2559

DISTARCH PHOSPHATE (ไดสตาร์ชฟอสเฟต)

รหัสของ หมวดอาหาร	หมวดอาหาร	ปริมาณสูงสุดที่ อนุญาต (มก./กก.)	เงื่อนไข	ปีที่รับค่า กำหนด
02.2.2	ผลิตภัณฑ์อิมัลชันประเภทน้ำในน้ำมันสำหรับ ใช้ทาหรือป้าย	ปริมาณที่เหมาะสม		2559
02.3	ผลิตภัณฑ์อิมัลชันประเภทน้ำมันในน้ำ	ปริมาณที่เหมาะสม		2559
02.4	ขนมหวานที่มีไขมันเป็นส่วนประกอบหลัก	ปริมาณที่เหมาะสม		2559
03.0	ไอศกรีมหวานเย็น	ปริมาณที่เหมาะสม		2559
04.1.2	ผลไม้แปรรูป	ปริมาณที่เหมาะสม		2559
04.2.2.2	ผัก สำหรับายทะเล นัทและเมล็ด ที่แห้ง	ปริมาณที่เหมาะสม		2559
04.2.2.3	ผัก สำหรับายทะเล ในน้ำส้มสายชู น้ำมัน น้ำเกลือ หรือซอสถั่วเหลือง	ปริมาณที่เหมาะสม		2559
04.2.2.4	ผัก สำหรับายทะเล ที่ผ่านกรรมวิธีแคนนิ่ง	ปริมาณที่เหมาะสม		2559
04.2.2.5	ผัก สำหรับายทะเล นัทและเมล็ด ที่บดละเอียด และสำหรับใช้ทาหรือป้าย	ปริมาณที่เหมาะสม		2559
04.2.2.6	ผัก สำหรับายทะเล นัทและเมล็ด ที่บดและ เพื่อใช้ประกอบอาหาร	ปริมาณที่เหมาะสม		2559
04.2.2.8	ผัก สำหรับายทะเล ปรงสุกหรือทอด	ปริมาณที่เหมาะสม		2559
05.0	ลูกกวาด ลูกอม ซ็อกโกแลต	ปริมาณที่เหมาะสม		2559
06.3	ผลิตภัณฑ์ธัญชาติสำหรับอาหารเข้า	ปริมาณที่เหมาะสม		2559
06.4.1	พาสตา กวายเป็น และผลิตภัณฑ์ทำนอง เดียวกัน ชนิดสด	ปริมาณที่เหมาะสม	211	2559
06.4.2	พาสตา กวายเป็น และผลิตภัณฑ์ทำนอง เดียวกัน ชนิดแห้ง	ปริมาณที่เหมาะสม	256	2559
06.4.3	พาสตา กวายเป็น และผลิตภัณฑ์ทำนอง เดียวกัน ชนิดกึ่งสำเร็จรูป	ปริมาณที่เหมาะสม		2559
06.5	ขนมหวานที่มีธัญชาติและสตาร์ชเป็น ส่วนประกอบหลัก	ปริมาณที่เหมาะสม		2559
06.6	แป้งใช้ชุปอาหารเพื่อทอด	ปริมาณที่เหมาะสม		2559
06.7	ผลิตภัณฑ์จากข้าวสุกหรือข้าวแปรรูป	ปริมาณที่เหมาะสม		2559
06.8	ผลิตภัณฑ์จากถั่วเหลือง	ปริมาณที่เหมาะสม		2559
07.0	ผลิตภัณฑ์ขนมอบ	ปริมาณที่เหมาะสม		2559
08.2	ผลิตภัณฑ์เนื้อสัตว์ทั้งชิ้นหรือตัดแต่ง และผ่านกรรมวิธี	ปริมาณที่เหมาะสม		2559
08.3	ผลิตภัณฑ์เนื้อสัตว์บดและผ่านกรรมวิธี	ปริมาณที่เหมาะสม		2559
08.4	ไส้สำหรับบรรจุไส้กรอก	ปริมาณที่เหมาะสม		2559
09.2.2	สัตว์น้ำและผลิตภัณฑ์สัตว์น้ำ ชุบแป้ง แช่เยือกแข็ง	ปริมาณที่เหมาะสม	63	2559
09.3	สัตว์น้ำและผลิตภัณฑ์สัตว์น้ำที่ผ่าน กระบวนการกึ่งถนอมอาหาร	ปริมาณที่เหมาะสม		2559
09.4	สัตว์น้ำและผลิตภัณฑ์สัตว์น้ำที่ผ่าน กระบวนการถนอมอาหาร หรือผ่านกรรมวิธี แคนนิ่ง	ปริมาณที่เหมาะสม		2559

DISTARCH PHOSPHATE (ไดสตาร์ชฟอสเฟต)

รหัสของ หมวดอาหาร	หมวดอาหาร	ปริมาณสูงสุดที่ อนุญาต (มก./กก.)	เงื่อนไข	ปีที่รับค่า กำหนด
10.2.3	ผลิตภัณฑ์ไข่ ผงหรือแห้ง	ปริมาณที่เหมาะสม		2559
10.3	ไข่ที่ผ่านกระบวนการถนอมอาหาร	ปริมาณที่เหมาะสม		2559
10.4	ขนมหวานที่มีไข่เป็นส่วนประกอบหลัก	ปริมาณที่เหมาะสม		2559
11.4	น้ำตาลและไซรัปชนิดอื่นที่ใช้ราดหรือ แต่งหน้าขนม	ปริมาณที่เหมาะสม	258	2559
11.6	วัตถุให้ความหวานแทนน้ำตาล	ปริมาณที่เหมาะสม		2559
12.2.1	สมุนไพรรและเครื่องเทศ (เฉพาะเครื่องเทศ)	ปริมาณที่เหมาะสม		2559
12.2.2	เครื่องปรุงรส	ปริมาณที่เหมาะสม		2559
12.3	น้ำส้มสายชูหมัก	ปริมาณที่เหมาะสม		2559
12.4	มันสตาร์ด	ปริมาณที่เหมาะสม		2559
12.5	ซूप	ปริมาณที่เหมาะสม		2559
12.6	ซอสและผลิตภัณฑ์ทำนองเดียวกัน	ปริมาณที่เหมาะสม		2559
12.7	สลัด และผลิตภัณฑ์ทาแซนวิช	ปริมาณที่เหมาะสม		2559
12.8	ยีสต์และผลิตภัณฑ์ทำนองเดียวกัน	ปริมาณที่เหมาะสม		2559
12.9	เครื่องปรุงรสจากถั่วเหลือง	ปริมาณที่เหมาะสม		2559
12.10	ผลิตภัณฑ์โปรตีนชนิดอื่นที่ไม่ใช่โปรตีนจาก ถั่วเหลือง	ปริมาณที่เหมาะสม		2559
13.1.1	นมดัดแปลงสำหรับทารกและอาหารทารก	5000	72,150,284,292	2559
13.1.2	นมดัดแปลงสูตรต่อเนื่องสำหรับทารกและ เด็กเล็กและอาหารสูตรต่อเนื่องสำหรับทารก และเด็กเล็ก	5000	72,150,285,292	2559
13.1.3	อาหารทางการแพทย์ สำหรับทารก	5000	72,150,292	2559
13.2	อาหารเสริมสำหรับทารกและเด็กเล็ก	50000	269,270	2559
13.3	อาหารทางการแพทย์	ปริมาณที่เหมาะสม		2559
13.4	อาหารสำหรับผู้ที่ต้องการควบคุมน้ำหนัก	ปริมาณที่เหมาะสม		2559
13.5	อาหารมีวัตถุประสงค์เฉพาะทางด้าน โภชนาการ	ปริมาณที่เหมาะสม		2559
13.6	ผลิตภัณฑ์เสริมอาหาร	ปริมาณที่เหมาะสม		2559
14.1.4	เครื่องดื่มแต่งกลิ่นรส	ปริมาณที่เหมาะสม		2559
14.1.5	กาแฟ เครื่องดื่มแทนกาแฟ ชา เครื่องดื่ม สมุนไพรร และเครื่องดื่มจากธัญชาติชนิดต่างๆ ไม่รวมโกโก้	ปริมาณที่เหมาะสม	160	2559
14.2.1	เบียร์และเครื่องดื่มมอลต์	ปริมาณที่เหมาะสม		2559
14.2.2	ไซเดอร์และเพอร์รี่	ปริมาณที่เหมาะสม		2559
14.2.4	ไวน์อื่นที่ไม่ใช่ไวน์องุ่น	ปริมาณที่เหมาะสม		2559
14.2.5	สุราและไวน์ที่ทำจากน้ำผึ้ง	ปริมาณที่เหมาะสม		2559
14.2.6	สุรากลั่นที่มีแรงแอลกอฮอล์เกิน 15 ดีกรี	ปริมาณที่เหมาะสม		2559
14.2.7	เครื่องดื่มแอลกอฮอล์ที่แต่งกลิ่นรส	ปริมาณที่เหมาะสม		2559
15.0	ขนมขบเคี้ยว	ปริมาณที่เหมาะสม		2559
16.0	อาหารเตรียมสำเร็จ	ปริมาณที่เหมาะสม		2559

DL-ALANINE (ดีแอลแอละนีน)

INS: -

ชื่ออื่น: -

หน้าที่: สารเพิ่มรสชาติ

รหัสของ หมวดอาหาร	หมวดอาหาร	ปริมาณสูงสุดที่ อนุญาต (มก./กก.)	เงื่อนไข	ปีที่รับค่า กำหนด
01.1.4	เครื่องดื่มนมเป็นส่วนประกอบหลัก	ปริมาณที่เหมาะสม		2559
01.3	นมข้น และผลิตภัณฑ์ที่ใช้เติมในเครื่องดื่ม (ไม่ปรุงแต่ง)	ปริมาณที่เหมาะสม		2559
01.4.3	คลอตเตดครีม (ไม่ปรุงแต่ง)	ปริมาณที่เหมาะสม		2559
01.4.4	ผลิตภัณฑ์เลียนแบบครีม	ปริมาณที่เหมาะสม		2559
01.5	นมผง ครีมผง ผลิตภัณฑ์เลียนแบบนมผง และผลิตภัณฑ์เลียนแบบครีมผง (ไม่ปรุงแต่ง)	ปริมาณที่เหมาะสม		2559
01.6.1	เนยแข็งไม่บ่ม	ปริมาณที่เหมาะสม		2559
01.6.2	เนยแข็งบ่ม	ปริมาณที่เหมาะสม		2559
01.6.4	โพรเซสชีส	ปริมาณที่เหมาะสม		2559
01.6.5	ผลิตภัณฑ์เลียนแบบเนยแข็ง	ปริมาณที่เหมาะสม		2559
01.7	ขนมหวานที่มีนมเป็นส่วนประกอบหลัก	ปริมาณที่เหมาะสม		2559
01.8.1	เวย์และผลิตภัณฑ์เวย์ ชนิดเหลว	ปริมาณที่เหมาะสม		2559
02.2.2	ผลิตภัณฑ์อิมัลชันประเภทน้ำในน้ำมันสำหรับ ใช้ทาหรือป้าย	ปริมาณที่เหมาะสม		2559
02.3	ผลิตภัณฑ์อิมัลชันประเภทน้ำมันในน้ำ	ปริมาณที่เหมาะสม		2559
02.4	ขนมหวานที่มีไขมันเป็นส่วนประกอบหลัก	ปริมาณที่เหมาะสม		2559
03.0	ไอศกรีมหวานเย็น	ปริมาณที่เหมาะสม		2559
04.1.2	ผลไม้แปรรูป	ปริมาณที่เหมาะสม		2559
04.2.2.2	ผัก สำหรับทะเล นัทและเมล็ด ที่แห้ง	ปริมาณที่เหมาะสม		2559
04.2.2.3	ผัก สำหรับทะเล ในน้ำส้มสายชู น้ำมัน น้ำเกลือ หรือซอสถั่วเหลือง	ปริมาณที่เหมาะสม		2559
04.2.2.4	ผัก สำหรับทะเล ที่ผ่านกรรมวิธีคanning	ปริมาณที่เหมาะสม		2559
04.2.2.5	ผัก สำหรับทะเล นัทและเมล็ด ที่บดละเอียด และสำหรับใช้ทาหรือป้าย	ปริมาณที่เหมาะสม		2559
04.2.2.6	ผัก สำหรับทะเล นัทและเมล็ด ที่บดและ เพื่อใช้ประกอบอาหาร	ปริมาณที่เหมาะสม		2559
04.2.2.8	ผัก สำหรับทะเล ปรุงสุกหรือทอด	ปริมาณที่เหมาะสม		2559
05.0	ลูกกวาด ลูกอม ซ็อกโกแลต	ปริมาณที่เหมาะสม		2559
06.3	ผลิตภัณฑ์ธัญชาติสำหรับอาหารเข้า	ปริมาณที่เหมาะสม		2559
06.4.3	พาสตา ก๋วยเตี๋ยว และผลิตภัณฑ์ทำนอง เดียวกัน ชนิดกึ่งสำเร็จรูป	ปริมาณที่เหมาะสม		2559
06.5	ขนมหวานที่มีธัญชาติและสตาร์ชเป็น ส่วนประกอบหลัก	ปริมาณที่เหมาะสม		2559
06.6	แป้งใช้ชุปอาหารเพื่อทอด	ปริมาณที่เหมาะสม		2559
06.7	ผลิตภัณฑ์จากข้าวสุกหรือข้าวแปรรูป	ปริมาณที่เหมาะสม		2559
06.8	ผลิตภัณฑ์จากถั่วเหลือง	ปริมาณที่เหมาะสม		2559

DL-ALANINE (ดีแอลแอละนีน)

รหัสของ หมวดอาหาร	หมวดอาหาร	ปริมาณสูงสุดที่ อนุญาต (มก./กก.)	เงื่อนไข	ปีที่รับค่า กำหนด
07.0	ผลิตภัณฑ์ขนมอบ	ปริมาณที่เหมาะสม		2559
08.2	ผลิตภัณฑ์เนื้อสัตว์ทั้งชิ้นหรือตัดแต่ง และผ่านกรรมวิธี	ปริมาณที่เหมาะสม		2559
08.3	ผลิตภัณฑ์เนื้อสัตว์บดและผ่านกรรมวิธี	ปริมาณที่เหมาะสม		2559
08.4	ไส้สำหรับบรรจุไส้กรอก	ปริมาณที่เหมาะสม		2559
09.3	สัตว์น้ำและผลิตภัณฑ์สัตว์น้ำที่ผ่าน กระบวนการกึ่งถนอมอาหาร	ปริมาณที่เหมาะสม		2559
09.4	สัตว์น้ำและผลิตภัณฑ์สัตว์น้ำที่ผ่าน กระบวนการถนอมอาหาร หรือผ่านกรรมวิธี แช่แข็ง	ปริมาณที่เหมาะสม		2559
10.2.3	ผลิตภัณฑ์ไข่ ผงหรือแห้ง	ปริมาณที่เหมาะสม		2559
10.3	ไข่ที่ผ่านกระบวนการถนอมอาหาร	ปริมาณที่เหมาะสม		2559
10.4	ขนมหวานที่มีไข่เป็นส่วนประกอบหลัก	ปริมาณที่เหมาะสม		2559
11.6	วัตถุให้ความหวานแทนน้ำตาล	ปริมาณที่เหมาะสม		2559
12.2.1	สมุนไพรรและเครื่องเทศ (เฉพาะเครื่องเทศ)	ปริมาณที่เหมาะสม		2559
12.2.2	เครื่องปรุงรส	100000		2559
12.3	น้ำส้มสายชูหมัก	ปริมาณที่เหมาะสม		2559
12.4	มัสดาร์ต	ปริมาณที่เหมาะสม		2559
12.5	ซूप	ปริมาณที่เหมาะสม		2559
12.6	ซอสและผลิตภัณฑ์ทำนองเดียวกัน	100000		2559
12.7	สลัด และผลิตภัณฑ์ทาแซนวิช	ปริมาณที่เหมาะสม		2559
12.8	ยีสต์และผลิตภัณฑ์ทำนองเดียวกัน	ปริมาณที่เหมาะสม		2559
12.9	เครื่องปรุงรสจากถั่วเหลือง	ปริมาณที่เหมาะสม		2559
12.10	ผลิตภัณฑ์โปรตีนชนิดอื่นที่ไม่ใช่โปรตีนจาก ถั่วเหลือง	ปริมาณที่เหมาะสม		2559
13.3	อาหารทางการแพทย์	ปริมาณที่เหมาะสม		2559
13.4	อาหารสำหรับผู้ที่ต้องการควบคุมน้ำหนัก	ปริมาณที่เหมาะสม		2559
13.5	อาหารมีวัตถุประสงค์เฉพาะทางด้าน โภชนาการ	ปริมาณที่เหมาะสม		2559
13.6	ผลิตภัณฑ์เสริมอาหาร	ปริมาณที่เหมาะสม		2559
14.1.4	เครื่องดื่มแต่งกลิ่นรส	ปริมาณที่เหมาะสม		2559
15.0	ขนมขบเคี้ยว	ปริมาณที่เหมาะสม		2559
16.0	อาหารเตรียมสำเร็จ	ปริมาณที่เหมาะสม		2559

EDIBLE GELATIN (เจลาตินชนิดรับประทานได้)

INS: 428

ชื่ออื่น: Gelatin edible

หน้าที่: สารทำให้คงตัว, สารทำให้เกิดเจล, อิมัลซิไฟเออร์

รหัสของ หมวดอาหาร	หมวดอาหาร	ปริมาณสูงสุดที่ อนุญาต (มก./กก.)	เงื่อนไข	ปีที่รับค่า กำหนด
01.1.4	เครื่องดื่มที่มีนมเป็นส่วนประกอบหลัก	ปริมาณที่เหมาะสม		2559
01.3	นมข้น และผลิตภัณฑ์ที่ใช้เติมในเครื่องดื่ม (ไม่ปรุงแต่ง)	ปริมาณที่เหมาะสม		2559
01.4.3	คลอเตตครีม (ไม่ปรุงแต่ง)	ปริมาณที่เหมาะสม		2559
01.4.4	ผลิตภัณฑ์เลียนแบบครีม	ปริมาณที่เหมาะสม		2559
01.5	นมผง ครีมผง ผลิตภัณฑ์เลียนแบบนมผง และผลิตภัณฑ์เลียนแบบครีมผง (ไม่ปรุงแต่ง)	ปริมาณที่เหมาะสม		2559
01.6.1	เนยแข็งไม่บ่ม	ปริมาณที่เหมาะสม		2559
01.6.2	เนยแข็งบ่ม	ปริมาณที่เหมาะสม		2559
01.6.4	โพรเซสชีส	ปริมาณที่เหมาะสม		2559
01.6.5	ผลิตภัณฑ์เลียนแบบเนยแข็ง	ปริมาณที่เหมาะสม		2559
01.7	ขนมหวานที่มีนมเป็นส่วนประกอบหลัก	ปริมาณที่เหมาะสม		2559
01.8.1	เวย์และผลิตภัณฑ์เวย์ ชนิดเหลว	ปริมาณที่เหมาะสม		2559
02.2.2	ผลิตภัณฑ์อิมัลชันประเภทน้ำในน้ำมันสำหรับ ใช้ทาหรือป้าย	ปริมาณที่เหมาะสม		2559
02.3	ผลิตภัณฑ์อิมัลชันประเภทน้ำมันในน้ำ	ปริมาณที่เหมาะสม		2559
02.4	ขนมหวานที่มีไขมันเป็นส่วนประกอบหลัก	ปริมาณที่เหมาะสม		2559
03.0	ไอศกรีมหวานเย็น	ปริมาณที่เหมาะสม		2559
04.1.2	ผลไม้แปรรูป	ปริมาณที่เหมาะสม		2559
04.2.2.2	ผัก สำหรับยทะเล นัทและเมล็ด ที่แห้ง	ปริมาณที่เหมาะสม		2559
04.2.2.3	ผัก สำหรับยทะเล ในน้ำส้มสายชู น้ำมัน น้ำเกลือ หรือซอสถั่วเหลือง	ปริมาณที่เหมาะสม		2559
04.2.2.4	ผัก สำหรับยทะเล ที่ผ่านกรรมวิธีแคanning	ปริมาณที่เหมาะสม		2559
04.2.2.5	ผัก สำหรับยทะเล นัทและเมล็ด ที่บดละเอียด และสำหรับใช้ทาหรือป้าย	ปริมาณที่เหมาะสม		2559
04.2.2.6	ผัก สำหรับยทะเล นัทและเมล็ด ที่บดและ เพื่อใช้ประกอบอาหาร	ปริมาณที่เหมาะสม		2559
04.2.2.8	ผัก สำหรับยทะเล ปรุงสุกหรือทอด	ปริมาณที่เหมาะสม		2559
05.0	ลูกกวาด ลูกอม ซ็อกโกแลต	ปริมาณที่เหมาะสม		2559
06.3	ผลิตภัณฑ์ธัญชาติสำหรับอาหารเข้า	ปริมาณที่เหมาะสม		2559
06.4.3	พาสตา ก๋วยเตี๋ยว และผลิตภัณฑ์ทำนอง เดียวกัน ชนิดกึ่งสำเร็จรูป	ปริมาณที่เหมาะสม		2559
06.5	ขนมหวานที่มีธัญชาติและสตาร์ชเป็น ส่วนประกอบหลัก	ปริมาณที่เหมาะสม		2559
06.6	แป้งใช้ชุปอาหารเพื่อทอด	ปริมาณที่เหมาะสม		2559
06.7	ผลิตภัณฑ์จากข้าวสุกหรือข้าวแปรรูป	ปริมาณที่เหมาะสม		2559
06.8	ผลิตภัณฑ์จากถั่วเหลือง	ปริมาณที่เหมาะสม		2559
07.0	ผลิตภัณฑ์ขนมอบ	ปริมาณที่เหมาะสม		2559

EDIBLE GELATIN (เจลาตินชนิดรับประทานได้)

รหัสของ หมวดอาหาร	หมวดอาหาร	ปริมาณสูงสุดที่ อนุญาต (มก./กก.)	เงื่อนไข	ปีที่รับค่า กำหนด
08.2	ผลิตภัณฑ์เนื้อสัตว์ทั้งชิ้นหรือตัดแต่ง และผ่านกรรมวิธี	ปริมาณที่เหมาะสม		2559
08.3	ผลิตภัณฑ์เนื้อสัตว์บดและผ่านกรรมวิธี	ปริมาณที่เหมาะสม		2559
08.4	ไส้สำหรับบรรจุไส้กรอก	ปริมาณที่เหมาะสม		2559
09.3	สัตว์น้ำและผลิตภัณฑ์สัตว์น้ำที่ผ่าน กระบวนการกึ่งถนอมอาหาร	ปริมาณที่เหมาะสม		2559
09.4	สัตว์น้ำและผลิตภัณฑ์สัตว์น้ำที่ผ่าน กระบวนการถนอมอาหาร หรือผ่านกรรมวิธี แช่แข็ง	ปริมาณที่เหมาะสม		2559
10.2.3	ผลิตภัณฑ์ไข่ ผงหรือแห้ง	ปริมาณที่เหมาะสม		2559
10.3	ไข่ที่ผ่านกระบวนการถนอมอาหาร	ปริมาณที่เหมาะสม		2559
10.4	ขนมหวานที่มีไข่เป็นส่วนประกอบหลัก	ปริมาณที่เหมาะสม		2559
11.6	วัตถุให้ความหวานแทนน้ำตาล	ปริมาณที่เหมาะสม		2559
12.2.1	สมุนไพรและเครื่องเทศ (เฉพาะเครื่องเทศ)	ปริมาณที่เหมาะสม		2559
12.2.2	เครื่องปรุงรส	ปริมาณที่เหมาะสม		2559
12.3	น้ำส้มสายชูหมัก	ปริมาณที่เหมาะสม		2559
12.4	มันสตาร์ด	ปริมาณที่เหมาะสม		2559
12.5	ซूप	ปริมาณที่เหมาะสม		2559
12.6	ซอสและผลิตภัณฑ์ทำนองเดียวกัน	ปริมาณที่เหมาะสม		2559
12.7	สลัด และผลิตภัณฑ์ทาแซนวิช	ปริมาณที่เหมาะสม		2559
12.8	ยีสต์และผลิตภัณฑ์ทำนองเดียวกัน	ปริมาณที่เหมาะสม		2559
12.9	เครื่องปรุงรสจากถั่วเหลือง	ปริมาณที่เหมาะสม		2559
12.10	ผลิตภัณฑ์โปรตีนชนิดอื่นที่ไม่ใช่โปรตีนจาก ถั่วเหลือง	ปริมาณที่เหมาะสม		2559
13.3	อาหารทางการแพทย์	ปริมาณที่เหมาะสม		2559
13.4	อาหารสำหรับผู้ที่ต้องการควบคุมน้ำหนัก	ปริมาณที่เหมาะสม		2559
13.5	อาหารมีวัตถุประสงค์เฉพาะทางด้าน โภชนาการ	ปริมาณที่เหมาะสม		2559
13.6	ผลิตภัณฑ์เสริมอาหาร	ปริมาณที่เหมาะสม		2559
14.1.4	เครื่องดื่มแต่งกลิ่นรส	ปริมาณที่เหมาะสม		2559
15.0	ขนมขบเคี้ยว	ปริมาณที่เหมาะสม		2559
16.0	อาหารเตรียมสำเร็จ	ปริมาณที่เหมาะสม		2559

ERYTHORBIC ACID (กรดอีริทอร์บิก)

INS: 315

ชื่ออื่น: Isoascorbic acid;
D-araboascorbic acid;
D-Erythro-hex-2-enoic acid
delta-lactone; Isoascorbic acid;
D-isoascorbic acid

หน้าที่: สารป้องกันการเกิดออกซิเดชัน

รหัสของ หมวดอาหาร	หมวดอาหาร	ปริมาณสูงสุดที่ อนุญาต (มก./กก.)	เงื่อนไข	ปีที่รับค่า กำหนด
01.1.4	เครื่องดื่มนมเป็นส่วนประกอบหลัก	ปริมาณที่เหมาะสม		2559
01.3	นมข้น และผลิตภัณฑ์ที่ใช้เติมในเครื่องดื่ม (ไม่ปรุงแต่ง)	ปริมาณที่เหมาะสม		2559
01.4.3	คลอตเตดครีม (ไม่ปรุงแต่ง)	ปริมาณที่เหมาะสม		2559
01.4.4	ผลิตภัณฑ์เลียนแบบครีม	ปริมาณที่เหมาะสม		2559
01.5	นมผง ครีมผง ผลิตภัณฑ์เลียนแบบนมผง และผลิตภัณฑ์เลียนแบบครีมผง (ไม่ปรุงแต่ง)	ปริมาณที่เหมาะสม		2559
01.6.1	เนยแข็งไม่ป่ม	ปริมาณที่เหมาะสม		2559
01.6.2	เนยแข็งป่ม	ปริมาณที่เหมาะสม		2559
01.6.4	โพรเชสชีส	ปริมาณที่เหมาะสม		2559
01.6.5	ผลิตภัณฑ์เลียนแบบเนยแข็ง	ปริมาณที่เหมาะสม		2559
01.7	ขนมหวานที่มีนมเป็นส่วนประกอบหลัก	ปริมาณที่เหมาะสม		2559
01.8.1	เวย์และผลิตภัณฑ์เวย์ ชนิดเหลว	ปริมาณที่เหมาะสม		2559
02.2.2	ผลิตภัณฑ์อิมัลชันประเภทน้ำในน้ำมันสำหรับ ใช้ทาหรือป้าย	ปริมาณที่เหมาะสม		2559
02.3	ผลิตภัณฑ์อิมัลชันประเภทน้ำมันในน้ำ	ปริมาณที่เหมาะสม		2559
02.4	ขนมหวานที่มีไขมันเป็นส่วนประกอบหลัก	ปริมาณที่เหมาะสม		2559
03.0	ไอศกรีมหวานเย็น	ปริมาณที่เหมาะสม		2559
04.1.2	ผลไม้แปรรูป	ปริมาณที่เหมาะสม		2559
04.2.2.2	ผัก สำหรับายทะเล นัทและเมล็ด ที่แห้ง	ปริมาณที่เหมาะสม		2559
04.2.2.3	ผัก สำหรับายทะเล ในน้ำส้มสายชู น้ำมัน น้ำเกลือ หรือซอสถั่วเหลือง	ปริมาณที่เหมาะสม		2559
04.2.2.4	ผัก สำหรับายทะเล ที่ผ่านกรรมวิธีคanning	ปริมาณที่เหมาะสม		2559
04.2.2.5	ผัก สำหรับายทะเล นัทและเมล็ด ที่บดละเอียด และสำหรับใช้ทาหรือป้าย	ปริมาณที่เหมาะสม		2559
04.2.2.6	ผัก สำหรับายทะเล นัทและเมล็ด ที่บดและ เพื่อใช้ประกอบอาหาร	ปริมาณที่เหมาะสม		2559
04.2.2.8	ผัก สำหรับายทะเล ปรุงสุกหรือทอด	ปริมาณที่เหมาะสม		2559
05.0	ลูกกวาด ลูกอม ซ็อกโกแลต	ปริมาณที่เหมาะสม		2559
06.3	ผลิตภัณฑ์ธัญชาติสำหรับอาหารเช้า	ปริมาณที่เหมาะสม		2559
06.4.3	พาสตา ก๋วยเตี๋ยว และผลิตภัณฑ์ทำนอง เดียวกัน ชนิดกึ่งสำเร็จรูป	ปริมาณที่เหมาะสม		2559
06.5	ขนมหวานที่มีธัญชาติและสตาร์ชเป็น ส่วนประกอบหลัก	ปริมาณที่เหมาะสม		2559

ERYTHORBIC ACID (กรดอีริทอร์บิก)

รหัสของ หมวดอาหาร	หมวดอาหาร	ปริมาณสูงสุดที่ อนุญาต (มก./กก.)	เงื่อนไข	ปีที่รับค่า กำหนด
06.6	แป้งใช้ชุปอาหารเพื่อทอด	ปริมาณที่เหมาะสม		2559
06.7	ผลิตภัณฑ์จากข้าวสุกหรือข้าวแปรรูป	ปริมาณที่เหมาะสม		2559
06.8	ผลิตภัณฑ์จากถั่วเหลือง	ปริมาณที่เหมาะสม		2559
07.0	ผลิตภัณฑ์ขนมอบ	ปริมาณที่เหมาะสม		2559
08.1.2	เนื้อสัตว์สด บด	ปริมาณที่เหมาะสม	281	2559
08.2	ผลิตภัณฑ์เนื้อสัตว์ทั้งชิ้นหรือตัดแต่ง และผ่านกรรมวิธี	ปริมาณที่เหมาะสม		2559
08.3	ผลิตภัณฑ์เนื้อสัตว์บดและผ่านกรรมวิธี	ปริมาณที่เหมาะสม		2559
08.4	ไส้สำหรับบรรจุไส้กรอก	ปริมาณที่เหมาะสม		2559
09.1.2	สัตว์น้ำชนิดอื่น ที่ไม่ใช่ปลา	ปริมาณที่เหมาะสม	304,305,242	2559
09.2.1	สัตว์น้ำและผลิตภัณฑ์สัตว์น้ำ แช่เยือกแข็ง	ปริมาณที่เหมาะสม	308,310	2559
09.2.2	สัตว์น้ำและผลิตภัณฑ์สัตว์น้ำ ชุบแป้ง แช่เยือกแข็ง	ปริมาณที่เหมาะสม	139	2559
09.3	สัตว์น้ำและผลิตภัณฑ์สัตว์น้ำที่ผ่าน กระบวนการกึ่งถนอมอาหาร	ปริมาณที่เหมาะสม		2559
09.4	สัตว์น้ำและผลิตภัณฑ์สัตว์น้ำที่ผ่าน กระบวนการถนอมอาหาร หรือผ่านกรรมวิธี แคนนิ่ง	ปริมาณที่เหมาะสม		2559
10.2.3	ผลิตภัณฑ์ไข่ ผงหรือแห้ง	ปริมาณที่เหมาะสม		2559
10.3	ไข่ที่ผ่านกระบวนการถนอมอาหาร	ปริมาณที่เหมาะสม		2559
10.4	ขนมหวานที่มีไข่เป็นส่วนประกอบหลัก	ปริมาณที่เหมาะสม		2559
11.6	วัตถุให้ความหวานแทนน้ำตาล	ปริมาณที่เหมาะสม		2559
12.2.1	สมุนไพรรและเครื่องเทศ (เฉพาะเครื่องเทศ)	ปริมาณที่เหมาะสม		2559
12.2.2	เครื่องปรุงรส	ปริมาณที่เหมาะสม		2559
12.3	น้ำส้มสายชูหมัก	ปริมาณที่เหมาะสม		2559
12.4	มัสตาร์ด	ปริมาณที่เหมาะสม		2559
12.5	ซूप	ปริมาณที่เหมาะสม		2559
12.6	ซอสและผลิตภัณฑ์ทำนองเดียวกัน	ปริมาณที่เหมาะสม		2559
12.7	สลัด และผลิตภัณฑ์ทาแซนวิช	ปริมาณที่เหมาะสม		2559
12.8	ยีสต์และผลิตภัณฑ์ทำนองเดียวกัน	ปริมาณที่เหมาะสม		2559
12.9	เครื่องปรุงรสจากถั่วเหลือง	ปริมาณที่เหมาะสม		2559
12.10	ผลิตภัณฑ์โปรตีนชนิดอื่นที่ไม่ใช่โปรตีนจาก ถั่วเหลือง	ปริมาณที่เหมาะสม		2559
13.3	อาหารทางการแพทย์	ปริมาณที่เหมาะสม		2559
13.4	อาหารสำหรับผู้ที่ต้องการควบคุมน้ำหนัก	ปริมาณที่เหมาะสม		2559
13.5	อาหารมีวัตถุประสงค์เฉพาะทางด้าน โภชนาการ	ปริมาณที่เหมาะสม		2559
13.6	ผลิตภัณฑ์เสริมอาหาร	ปริมาณที่เหมาะสม		2559
14.1.4	เครื่องดื่มแต่งกลิ่นรส	ปริมาณที่เหมาะสม		2559

ERYTHORBIC ACID (กรดอีริทอร์บิก)

รหัสของ หมวดอาหาร	หมวดอาหาร	ปริมาณสูงสุดที่ อนุญาต (มก./กก.)	เงื่อนไข	ปีที่รับค่า กำหนด
14.2.1	เปียร์และเครื่องตีนมอลต์	ปริมาณที่เหมาะสม		2559
14.2.2	ไซเดอร์และเพอร์รี่	ปริมาณที่เหมาะสม		2559
14.2.4	ไวน์อื่นที่ไม่ใช่ไวน์องุ่น	ปริมาณที่เหมาะสม		2559
14.2.5	สุราและไวน์ที่ทำจากน้ำผึ้ง	ปริมาณที่เหมาะสม		2559
14.2.6	สุรากลั่นที่มีแรงแอลกอฮอล์เกิน 15 ดีกรี	ปริมาณที่เหมาะสม		2559
14.2.7	เครื่องดื่มแอลกอฮอล์ที่แต่งกลิ่นรส	ปริมาณที่เหมาะสม		2559
15.0	ขนมขบเคี้ยว	ปริมาณที่เหมาะสม		2559
16.0	อาหารเตรียมสำเร็จ	ปริมาณที่เหมาะสม		2559

ERYTHRITOL (อีริทริทอล)

INS: 968 ชื่ออื่น: Meso-erythritol; Erythrite หน้าที่: สารเพิ่มรสชาติ, สารทำให้เกิดความชุ่มชื้น, สารให้
tetrahydroxybutane; 1,2,3,4- ความหวาน
Butanetetrol

รหัสของ หมวดอาหาร	หมวดอาหาร	ปริมาณสูงสุดที่ อนุญาต (มก./กก.)	เงื่อนไข	ปีที่รับค่า กำหนด
01.1.4	เครื่องดื่มที่มีนมเป็นส่วนประกอบหลัก	ปริมาณที่เหมาะสม		2559
01.3	นมข้น และผลิตภัณฑ์ที่ใช้เติมในเครื่องดื่ม (ไม่ปรุงแต่ง)	ปริมาณที่เหมาะสม		2559
01.4.3	คลอตเตดครีม (ไม่ปรุงแต่ง)	ปริมาณที่เหมาะสม		2559
01.4.4	ผลิตภัณฑ์เลียนแบบครีม	ปริมาณที่เหมาะสม		2559
01.5	นมผง ครีมผง ผลิตภัณฑ์เลียนแบบนมผง และผลิตภัณฑ์เลียนแบบครีมผง (ไม่ปรุงแต่ง)	ปริมาณที่เหมาะสม		2559
01.6.1	เนยแข็งไม่ป่ม	ปริมาณที่เหมาะสม		2559
01.6.2	เนยแข็งป่ม	ปริมาณที่เหมาะสม		2559
01.6.4	โพรเซสชีส	ปริมาณที่เหมาะสม		2559
01.6.5	ผลิตภัณฑ์เลียนแบบเนยแข็ง	ปริมาณที่เหมาะสม		2559
01.7	ขนมหวานที่มีนมเป็นส่วนประกอบหลัก	ปริมาณที่เหมาะสม		2559
01.8.1	เวย์และผลิตภัณฑ์เวย์ ชนิดเหลว	ปริมาณที่เหมาะสม		2559
02.2.2	ผลิตภัณฑ์อิมัลชันประเภทน้ำในน้ำมันสำหรับ ใช้ทาหรือป้าย	ปริมาณที่เหมาะสม		2559
02.3	ผลิตภัณฑ์อิมัลชันประเภทน้ำมันในน้ำ	ปริมาณที่เหมาะสม		2559
02.4	ขนมหวานที่มีไขมันเป็นส่วนประกอบหลัก	ปริมาณที่เหมาะสม		2559
03.0	ไอศกรีมหวานเย็น	ปริมาณที่เหมาะสม		2559
04.1.2	ผลไม้แปรรูป	ปริมาณที่เหมาะสม		2559
04.2.2.2	ผัก สำหรับายทะเล นัทและเมล็ด ที่แห้ง	ปริมาณที่เหมาะสม		2559
04.2.2.3	ผัก สำหรับายทะเล ในน้ำส้มสายชู น้ำมัน น้ำเกลือ หรือซอสถั่วเหลือง	ปริมาณที่เหมาะสม		2559
04.2.2.4	ผัก สำหรับายทะเล ที่ผ่านกรรมวิธีแคนนิ่ง	ปริมาณที่เหมาะสม		2559

ERYTHRITOL (อีริทริทอล)

รหัสของ หมวดอาหาร	หมวดอาหาร	ปริมาณสูงสุดที่ อนุญาต (มก./กก.)	เงื่อนไข	ปีที่รับค่า กำหนด
04.2.2.5	ผัก สำหรับย้ายทะเล น้ทและเมล็ด ที่บดละเอียด และสำหรับใช้ทาหรือป้าย	ปริมาณที่เหมาะสม		2559
04.2.2.6	ผัก สำหรับย้ายทะเล น้ทและเมล็ด ที่บดและ เพื่อใช้ประกอบอาหาร	ปริมาณที่เหมาะสม		2559
04.2.2.8	ผัก สำหรับย้ายทะเล ปรงสุกหรือทอด	ปริมาณที่เหมาะสม		2559
05.0	ลูกกวาด ลูกอม ซ็อกโกแลต	ปริมาณที่เหมาะสม		2559
06.3	ผลิตภัณฑ์ธัญชาติสำหรับอาหารเช้า	ปริมาณที่เหมาะสม		2559
06.4.3	พาสตา ก๋วยเตี๋ยว และผลิตภัณฑ์ทำนองเดียวกัน ชนิดกึ่งสำเร็จรูป	ปริมาณที่เหมาะสม		2559
06.5	ขนมหวานที่มีธัญชาติและสตาร์ชเป็นส่วนประกอบหลัก	ปริมาณที่เหมาะสม		2559
06.6	แป้งใช้ชุปอาหารเพื่อทอด	ปริมาณที่เหมาะสม		2559
06.7	ผลิตภัณฑ์จากข้าวสุกหรือข้าวแปรรูป	ปริมาณที่เหมาะสม		2559
06.8	ผลิตภัณฑ์จากถั่วเหลือง	ปริมาณที่เหมาะสม		2559
07.0	ผลิตภัณฑ์ขนมอบ	ปริมาณที่เหมาะสม		2559
08.2	ผลิตภัณฑ์เนื้อสัตว์ทั้งชิ้นหรือตัดแต่ง และผ่านกรรมวิธี	ปริมาณที่เหมาะสม		2559
08.3	ผลิตภัณฑ์เนื้อสัตว์บดและผ่านกรรมวิธี	ปริมาณที่เหมาะสม		2559
08.4	ไส้สำหรับบรรจุไส้กรอก	ปริมาณที่เหมาะสม		2559
09.3	สัตว์น้ำและผลิตภัณฑ์สัตว์น้ำที่ผ่านกระบวนการกึ่งถนอมอาหาร	ปริมาณที่เหมาะสม		2559
09.4	สัตว์น้ำและผลิตภัณฑ์สัตว์น้ำที่ผ่านกระบวนการถนอมอาหาร หรือผ่านกรรมวิธี แคนนิ่ง	ปริมาณที่เหมาะสม		2559
10.2.3	ผลิตภัณฑ์ไข่ ผงหรือแห้ง	ปริมาณที่เหมาะสม		2559
10.3	ไข่ที่ผ่านกระบวนการถนอมอาหาร	ปริมาณที่เหมาะสม		2559
10.4	ขนมหวานที่มีไข่เป็นส่วนประกอบหลัก	ปริมาณที่เหมาะสม		2559
11.6	วัตถุที่ให้ความหวานแทนน้ำตาล	ปริมาณที่เหมาะสม		2559
12.2.1	สมุนไพรรและเครื่องเทศ (เฉพาะเครื่องเทศ)	ปริมาณที่เหมาะสม		2559
12.2.2	เครื่องปรุงรส	ปริมาณที่เหมาะสม		2559
12.3	น้ำส้มสายชูหมัก	ปริมาณที่เหมาะสม		2559
12.4	มัสตาร์ด	ปริมาณที่เหมาะสม		2559
12.5	ซูป	ปริมาณที่เหมาะสม		2559
12.6	ซอสและผลิตภัณฑ์ทำนองเดียวกัน	ปริมาณที่เหมาะสม		2559
12.7	สลัด และผลิตภัณฑ์ทาแซนวิช	ปริมาณที่เหมาะสม		2559
12.8	ยีสต์และผลิตภัณฑ์ทำนองเดียวกัน	ปริมาณที่เหมาะสม		2559
12.9	เครื่องปรุงรสจากถั่วเหลือง	ปริมาณที่เหมาะสม		2559
12.10	ผลิตภัณฑ์โปรตีนชนิดอื่นที่ไม่ใช่โปรตีนจากถั่วเหลือง	ปริมาณที่เหมาะสม		2559

ERYTHRITOL (อีริทริทอล)

รหัสของ หมวดอาหาร	หมวดอาหาร	ปริมาณสูงสุดที่ อนุญาต (มก./กก.)	เงื่อนไข	ปีที่รับค่า กำหนด
13.3	อาหารทางการแพทย์	ปริมาณที่เหมาะสม		2559
13.4	อาหารสำหรับผู้ที่ต้องการควบคุมน้ำหนัก	ปริมาณที่เหมาะสม		2559
13.5	อาหารมีวัตถุประสงค์เฉพาะทางด้านโภชนาการ	ปริมาณที่เหมาะสม		2559
13.6	ผลิตภัณฑ์เสริมอาหาร	ปริมาณที่เหมาะสม		2559
14.1.4	เครื่องดื่มแต่งกลิ่นรส	ปริมาณที่เหมาะสม		2559
14.2.1	เปียร์และเครื่องดื่มมอลต์	ปริมาณที่เหมาะสม		2559
14.2.2	ไซเดอร์และเพอร์รี่	ปริมาณที่เหมาะสม		2559
14.2.4	ไวน์อื่นที่ไม่ใช่ไวน์องุ่น	ปริมาณที่เหมาะสม		2559
14.2.5	สุราและไวน์ที่ทำจากน้ำผึ้ง	ปริมาณที่เหมาะสม		2559
14.2.6	สุรากลั่นที่มีแรงแอลกอฮอล์เกิน 15 ดีกรี	ปริมาณที่เหมาะสม		2559
14.2.7	เครื่องดื่มแอลกอฮอล์ที่แต่งกลิ่นรส	ปริมาณที่เหมาะสม		2559
15.0	ขนมขบเคี้ยว	ปริมาณที่เหมาะสม		2559
16.0	อาหารเตรียมสำเร็จ	ปริมาณที่เหมาะสม		2559

ERYTHROSINE (อีริโทรซิน)

INS: 127 ชื่ออื่น: CI Food Red 14; FD&C Red No. 3; หน้าที่: สี
C.I. (1975) No. 45430

รหัสของ หมวดอาหาร	หมวดอาหาร	ปริมาณสูงสุดที่ อนุญาต (มก./กก.)	เงื่อนไข	ปีที่รับค่า กำหนด
04.1.2.7	ผลไม้แช่อิ่มชนิดแห้ง	200	54	2559
04.2.2.7	ผัก สำหรับย้ายทะเล ดอง	30		2559
05.3	หมากฝรั่ง	50		2559
05.4	ผลิตภัณฑ์ใช้เคลือบหรือแต่งหน้าขนมและซอสหวาน	100		2559
08.2	ผลิตภัณฑ์เนื้อสัตว์ทั้งชิ้นหรือตัดแต่งและผ่านกรรมวิธี	30	4,16,XS96,XS97	2559
08.3	ผลิตภัณฑ์เนื้อสัตว์บดและผ่านกรรมวิธี	30	4,290,XS88	2559

ETHYL CELLULOSE (เอทิลเซลลูโลส)

INS: 462 ชื่ออื่น: Cellulose ethyl ether; Ethyl ether of cellulose หน้าที่: สารเพิ่มปริมาณ, สารช่วยทำละลาย หรือช่วยพา, สารเคลือบผิว, สารให้ความข้นเหนียว

รหัสของ หมวดอาหาร	หมวดอาหาร	ปริมาณสูงสุดที่ อนุญาต (มก./กก.)	เงื่อนไข	ปีที่รับค่า กำหนด
01.1.4	เครื่องดื่มที่มีนมเป็นส่วนประกอบหลัก	ปริมาณที่เหมาะสม		2559
01.3	นมข้น และผลิตภัณฑ์ที่ใช้เติมในเครื่องดื่ม (ไม่ปรุงแต่ง)	ปริมาณที่เหมาะสม		2559
01.4.3	คลอตเตดครีม (ไม่ปรุงแต่ง)	ปริมาณที่เหมาะสม		2559

ETHYL CELLULOSE (เอทิลเซลลูโลส)

รหัสของ หมวดอาหาร	หมวดอาหาร	ปริมาณสูงสุดที่ อนุญาต (มก./กก.)	เงื่อนไข	ปีที่รับค่า กำหนด
01.4.4	ผลิตภัณฑ์เลียนแบบครีม	ปริมาณที่เหมาะสม		2559
01.5	นมผง ครีมผง ผลิตภัณฑ์เลียนแบบนมผง และผลิตภัณฑ์เลียนแบบครีมผง (ไม่ปรุงแต่ง)	ปริมาณที่เหมาะสม		2559
01.6.1	เนยแข็งไม่บ่ม	ปริมาณที่เหมาะสม		2559
01.6.2	เนยแข็งบ่ม	ปริมาณที่เหมาะสม		2559
01.6.4	โพรเซสชีส	ปริมาณที่เหมาะสม		2559
01.6.5	ผลิตภัณฑ์เลียนแบบเนยแข็ง	ปริมาณที่เหมาะสม		2559
01.7	ขนมหวานที่มีนมเป็นส่วนประกอบหลัก	ปริมาณที่เหมาะสม		2559
01.8.1	เวย์และผลิตภัณฑ์เวย์ ชนิดเหลว	ปริมาณที่เหมาะสม		2559
02.2.2	ผลิตภัณฑ์อิมัลชันประเภทน้ำในน้ำมันสำหรับ ใช้ทาหรือป้าย	ปริมาณที่เหมาะสม		2559
02.3	ผลิตภัณฑ์อิมัลชันประเภทน้ำมันในน้ำ	ปริมาณที่เหมาะสม		2559
02.4	ขนมหวานที่มีไขมันเป็นส่วนประกอบหลัก	ปริมาณที่เหมาะสม		2559
03.0	ไอศกรีมหวานเย็น	ปริมาณที่เหมาะสม		2559
04.1.2	ผลไม้แปรรูป	ปริมาณที่เหมาะสม		2559
04.2.2.2	ผัก สำหรับายทะเล นัทและเมล็ด ที่แห้ง	ปริมาณที่เหมาะสม		2559
04.2.2.3	ผัก สำหรับายทะเล ในน้ำส้มสายชู น้ำมัน น้ำเกลือ หรือซอสถั่วเหลือง	ปริมาณที่เหมาะสม		2559
04.2.2.4	ผัก สำหรับายทะเล ที่ผ่านกรรมวิธีแคนนิง	ปริมาณที่เหมาะสม		2559
04.2.2.5	ผัก สำหรับายทะเล นัทและเมล็ด ที่บดละเอียด และสำหรับใช้ทาหรือป้าย	ปริมาณที่เหมาะสม		2559
04.2.2.6	ผัก สำหรับายทะเล นัทและเมล็ด ที่บดและ เพื่อใช้ประกอบอาหาร	ปริมาณที่เหมาะสม		2559
04.2.2.8	ผัก สำหรับายทะเล ปรุงสุกหรือทอด	ปริมาณที่เหมาะสม		2559
05.0	ลูกกวาด ลูกอม ซ็อกโกแลต	ปริมาณที่เหมาะสม		2559
06.3	ผลิตภัณฑ์ธัญชาติสำหรับอาหารเช้า	ปริมาณที่เหมาะสม		2559
06.4.3	พาสตา กว้างเตี้ย และผลิตภัณฑ์ทำนอง เดียวกัน ชนิดกึ่งสำเร็จรูป	ปริมาณที่เหมาะสม		2559
06.5	ขนมหวานที่มีธัญชาติและสตาร์ชเป็น ส่วนประกอบหลัก	ปริมาณที่เหมาะสม		2559
06.6	แป้งใช้ชุปอาหารเพื่อทอด	ปริมาณที่เหมาะสม		2559
06.7	ผลิตภัณฑ์จากข้าวสาลีหรือข้าวแปรรูป	ปริมาณที่เหมาะสม		2559
06.8	ผลิตภัณฑ์จากถั่วเหลือง	ปริมาณที่เหมาะสม		2559
07.0	ผลิตภัณฑ์ขนมอบ	ปริมาณที่เหมาะสม		2559
08.2	ผลิตภัณฑ์เนื้อสัตว์ทั้งชิ้นหรือตัดแต่ง และผ่านกรรมวิธี	ปริมาณที่เหมาะสม		2559
08.3	ผลิตภัณฑ์เนื้อสัตว์บดและผ่านกรรมวิธี	ปริมาณที่เหมาะสม		2559
08.4	ไส้สำหรับบรรจุไส้กรอก	ปริมาณที่เหมาะสม		2559

ETHYL CELLULOSE (เอทิลเซลลูโลส)

รหัสของ หมวดอาหาร	หมวดอาหาร	ปริมาณสูงสุดที่ อนุญาต (มก./กก.)	เงื่อนไข	ปีที่รับค่า กำหนด
09.3	สัตว์น้ำและผลิตภัณฑ์สัตว์น้ำที่ผ่าน กระบวนการกึ่งถนอมอาหาร	ปริมาณที่เหมาะสม		2559
09.4	สัตว์น้ำและผลิตภัณฑ์สัตว์น้ำที่ผ่าน กระบวนการถนอมอาหาร หรือผ่านกรรมวิธี แช่แข็ง	ปริมาณที่เหมาะสม		2559
10.2.3	ผลิตภัณฑ์ไข่ ผงหรือแห้ง	ปริมาณที่เหมาะสม		2559
10.3	ไข่ที่ผ่านกระบวนการถนอมอาหาร	ปริมาณที่เหมาะสม		2559
10.4	ขนมหวานที่มีไข่เป็นส่วนประกอบหลัก	ปริมาณที่เหมาะสม		2559
11.6	วัตถุให้ความหวานแทนน้ำตาล	ปริมาณที่เหมาะสม		2559
12.2.1	สมุนไพรรและเครื่องเทศ (เฉพาะเครื่องเทศ)	ปริมาณที่เหมาะสม		2559
12.2.2	เครื่องปรุงรส	ปริมาณที่เหมาะสม		2559
12.3	น้ำส้มสายชูหมัก	ปริมาณที่เหมาะสม		2559
12.4	มัสตาร์ด	ปริมาณที่เหมาะสม		2559
12.5	ซूप	ปริมาณที่เหมาะสม		2559
12.6	ซอสและผลิตภัณฑ์ทำนองเดียวกัน	ปริมาณที่เหมาะสม		2559
12.7	สลัด และผลิตภัณฑ์ทาแซนวิช	ปริมาณที่เหมาะสม		2559
12.8	ยีสต์และผลิตภัณฑ์ทำนองเดียวกัน	ปริมาณที่เหมาะสม		2559
12.9	เครื่องปรุงรสจากถั่วเหลือง	ปริมาณที่เหมาะสม		2559
12.10	ผลิตภัณฑ์โปรตีนชนิดอื่นที่ไม่ใช่โปรตีนจาก ถั่วเหลือง	ปริมาณที่เหมาะสม		2559
13.3	อาหารทางการแพทย์	ปริมาณที่เหมาะสม		2559
13.4	อาหารสำหรับผู้ที่ต้องการควบคุมน้ำหนัก	ปริมาณที่เหมาะสม		2559
13.5	อาหารมีวัตถุประสงค์เฉพาะทางด้าน โภชนาการ	ปริมาณที่เหมาะสม		2559
13.6	ผลิตภัณฑ์เสริมอาหาร	ปริมาณที่เหมาะสม		2559
14.1.4	เครื่องดื่มแต่งกลิ่นรส	ปริมาณที่เหมาะสม		2559
14.2.1	เปียร์และเครื่องดื่มอลด์	ปริมาณที่เหมาะสม		2559
14.2.2	ไซเดอร์และเพอร์รี่	ปริมาณที่เหมาะสม		2559
14.2.4	ไวน์อื่นที่ไม่ใช่ไวน์องุ่น	ปริมาณที่เหมาะสม		2559
14.2.5	สุราและไวน์ที่ทำจากน้ำผึ้ง	ปริมาณที่เหมาะสม		2559
14.2.6	สุรากลั่นที่มีแรงแอลกอฮอล์เกิน 15 ดีกรี	ปริมาณที่เหมาะสม		2559
14.2.7	เครื่องดื่มแอลกอฮอล์ที่แต่งกลิ่นรส	ปริมาณที่เหมาะสม		2559
15.0	ขนมขบเคี้ยว	ปริมาณที่เหมาะสม		2559
16.0	อาหารเตรียมสำเร็จ	ปริมาณที่เหมาะสม		2559

ETHYL HYDROXYETHYL CELLULOSE (เอทิลไฮดรอกซีเอทิลเซลลูโลส)

INS: 467 ชื่ออื่น: Ethyl hydroxyethyl cellulose; หน้าที่: อิมัลซิไฟเออร์, สารทำให้คงตัว, สารให้ความข้น
2-hydroxyethyl ether of ethyl เหนียว
cellulose

รหัสของ หมวดอาหาร	หมวดอาหาร	ปริมาณสูงสุดที่ อนุญาต (มก./กก.)	เงื่อนไข	ปีที่รับค่า กำหนด
01.1.4	เครื่องดื่มที่มีนมเป็นส่วนประกอบหลัก	ปริมาณที่เหมาะสม		2559
01.3	นมข้น และผลิตภัณฑ์ที่ใช้เติมในเครื่องดื่ม (ไม่ปรุงแต่ง)	ปริมาณที่เหมาะสม		2559
01.4.3	คลอเตตครีม (ไม่ปรุงแต่ง)	ปริมาณที่เหมาะสม		2559
01.4.4	ผลิตภัณฑ์เลียนแบบครีม	ปริมาณที่เหมาะสม		2559
01.5	นมผง ครีมผง ผลิตภัณฑ์เลียนแบบนมผง และผลิตภัณฑ์เลียนแบบครีมผง (ไม่ปรุงแต่ง)	ปริมาณที่เหมาะสม		2559
01.6.1	เนยแข็งไม่ป่ม	ปริมาณที่เหมาะสม		2559
01.6.2	เนยแข็งป่ม	ปริมาณที่เหมาะสม		2559
01.6.4	โพรเซสชีส	ปริมาณที่เหมาะสม		2559
01.6.5	ผลิตภัณฑ์เลียนแบบเนยแข็ง	ปริมาณที่เหมาะสม		2559
01.7	ขนมหวานที่มีนมเป็นส่วนประกอบหลัก	ปริมาณที่เหมาะสม		2559
01.8.1	เวย์และผลิตภัณฑ์เวย์ ชนิดเหลว	ปริมาณที่เหมาะสม		2559
02.2.2	ผลิตภัณฑ์อิมัลชันประเภทน้ำในน้ำมันสำหรับ ใช้ทาหรือป้าย	ปริมาณที่เหมาะสม		2559
02.3	ผลิตภัณฑ์อิมัลชันประเภทน้ำมันในน้ำ	ปริมาณที่เหมาะสม		2559
02.4	ขนมหวานที่มีไขมันเป็นส่วนประกอบหลัก	ปริมาณที่เหมาะสม		2559
03.0	ไอศกรีมหวานเย็น	ปริมาณที่เหมาะสม		2559
04.1.2	ผลไม้แปรรูป	ปริมาณที่เหมาะสม		2559
04.2.2.2	ผัก สำหรับหั่นและเมล็ด ที่แห้ง	ปริมาณที่เหมาะสม		2559
04.2.2.3	ผัก สำหรับหั่นและ ในน้ำส้มสายชู น้ำมัน น้ำเกลือ หรือซอสถั่วเหลือง	ปริมาณที่เหมาะสม		2559
04.2.2.4	ผัก สำหรับหั่นและ ที่ผ่านกรรมวิธีคั้น	ปริมาณที่เหมาะสม		2559
04.2.2.5	ผัก สำหรับหั่นและ น้ทและเมล็ด ที่บดละเอียด และสำหรับใช้ทาหรือป้าย	ปริมาณที่เหมาะสม		2559
04.2.2.6	ผัก สำหรับหั่นและ น้ทและเมล็ด ที่บดและ เพื่อใช้ประกอบอาหาร	ปริมาณที่เหมาะสม		2559
04.2.2.8	ผัก สำหรับหั่นและ ปรุงสุกหรือทอด	ปริมาณที่เหมาะสม		2559
05.0	ลูกกวาด ลูกอม ซ็อกโกแลต	ปริมาณที่เหมาะสม		2559
06.3	ผลิตภัณฑ์ธัญชาติสำหรับอาหารเช้า	ปริมาณที่เหมาะสม		2559
06.4.3	พาสตา กว๊ายเต็ย และผลิตภัณฑ์ทำนอง เดียวกัน ชนิดกึ่งสำเร็จรูป	ปริมาณที่เหมาะสม		2559
06.5	ขนมหวานที่มีธัญชาติและสตาร์ชเป็น ส่วนประกอบหลัก	ปริมาณที่เหมาะสม		2559
06.6	แป้งใช้ชุปอาหารเพื่อทอด	ปริมาณที่เหมาะสม		2559
06.7	ผลิตภัณฑ์จากข้าวสุกหรือข้าวแปรรูป	ปริมาณที่เหมาะสม		2559

ETHYL HYDROXYETHYL CELLULOSE (เอทิลไฮดรอกซีเอทิลเซลลูโลส)

รหัสของ หมวดอาหาร	หมวดอาหาร	ปริมาณสูงสุดที่ อนุญาต (มก./กก.)	เงื่อนไข	ปีที่รับค่า กำหนด
06.8	ผลิตภัณฑ์จากถั่วเหลือง	ปริมาณที่เหมาะสม		2559
07.0	ผลิตภัณฑ์ขนมอบ	ปริมาณที่เหมาะสม		2559
08.2	ผลิตภัณฑ์เนื้อสัตว์ทั้งชิ้นหรือตัดแต่ง และผ่านกรรมวิธี	ปริมาณที่เหมาะสม		2559
08.3	ผลิตภัณฑ์เนื้อสัตว์บดและผ่านกรรมวิธี	ปริมาณที่เหมาะสม		2559
08.4	ไส้สำหรับบรรจุไส้กรอก	ปริมาณที่เหมาะสม		2559
09.3	สัตว์น้ำและผลิตภัณฑ์สัตว์น้ำที่ผ่าน กระบวนการกึ่งถนอมอาหาร	ปริมาณที่เหมาะสม		2559
09.4	สัตว์น้ำและผลิตภัณฑ์สัตว์น้ำที่ผ่าน กระบวนการถนอมอาหาร หรือผ่านกรรมวิธี แช่แข็ง	ปริมาณที่เหมาะสม		2559
10.2.3	ผลิตภัณฑ์ไข่ ผงหรือแห้ง	ปริมาณที่เหมาะสม		2559
10.3	ไข่ที่ผ่านกระบวนการถนอมอาหาร	ปริมาณที่เหมาะสม		2559
10.4	ขนมหวานที่มีไข่เป็นส่วนประกอบหลัก	ปริมาณที่เหมาะสม		2559
11.6	วัตถุให้ความหวานแทนน้ำตาล	ปริมาณที่เหมาะสม		2559
12.2.1	สมุนไพรรสและเครื่องเทศ (เฉพาะเครื่องเทศ)	ปริมาณที่เหมาะสม		2559
12.2.2	เครื่องปรุงรส	ปริมาณที่เหมาะสม		2559
12.3	น้ำส้มสายชูหมัก	ปริมาณที่เหมาะสม		2559
12.4	มัสตาร์ด	ปริมาณที่เหมาะสม		2559
12.5	ซूप	ปริมาณที่เหมาะสม		2559
12.6	ซอสและผลิตภัณฑ์ทำนองเดียวกัน	ปริมาณที่เหมาะสม		2559
12.7	สลัด และผลิตภัณฑ์ทาแซนวิช	ปริมาณที่เหมาะสม		2559
12.8	ยีสต์และผลิตภัณฑ์ทำนองเดียวกัน	ปริมาณที่เหมาะสม		2559
12.9	เครื่องปรุงรสจากถั่วเหลือง	ปริมาณที่เหมาะสม		2559
12.10	ผลิตภัณฑ์โปรตีนชนิดอื่นที่ไม่ใช่โปรตีนจาก ถั่วเหลือง	ปริมาณที่เหมาะสม		2559
13.3	อาหารทางการแพทย์	ปริมาณที่เหมาะสม		2559
13.4	อาหารสำหรับผู้ที่ต้องการควบคุมน้ำหนัก	ปริมาณที่เหมาะสม		2559
13.5	อาหารมีวัตถุประสงค์เฉพาะทางด้าน โภชนาการ	ปริมาณที่เหมาะสม		2559
13.6	ผลิตภัณฑ์เสริมอาหาร	ปริมาณที่เหมาะสม		2559
14.1.4	เครื่องดื่มแต่งกลิ่นรส	ปริมาณที่เหมาะสม		2559
14.2.1	เบียร์และเครื่องดื่มอลด์	ปริมาณที่เหมาะสม		2559
14.2.2	ไซเดอร์และเพอร์รี่	ปริมาณที่เหมาะสม		2559
14.2.4	ไวน์อื่นที่ไม่ใช่ไวน์องุ่น	ปริมาณที่เหมาะสม		2559
14.2.5	สุราและไวน์ที่ทำจากน้ำผึ้ง	ปริมาณที่เหมาะสม		2559
14.2.6	สุรากลั่นที่มีแรงแอลกอฮอล์เกิน 15 ดีกรี	ปริมาณที่เหมาะสม		2559
14.2.7	เครื่องดื่มแอลกอฮอล์ที่แต่งกลิ่นรส	ปริมาณที่เหมาะสม		2559
15.0	ขนมขบเคี้ยว	ปริมาณที่เหมาะสม		2559
16.0	อาหารเตรียมสำเร็จ	ปริมาณที่เหมาะสม		2559

ETHYL MATOL (เอทิลมอลตัล)

INS: 637

ชื่ออื่น: -

หน้าที่: สารเพิ่มรสชาติ

รหัสของ หมวดอาหาร	หมวดอาหาร	ปริมาณสูงสุดที่ อนุญาต (มก./กก.)	เงื่อนไข	ปีที่รับค่า กำหนด
01.7	ขนมหวานที่มีนมเป็นส่วนประกอบหลัก	200		2559
03.0	ไอศกรีมหวานเย็น	200		2559

ETHYLENE DIAMINE TETRA ACETATES (กลุ่มเอทิลีนไดแอมินเตตระแอะซีเตต)

INS: 385

Calcium disodium
ethylenediaminetetraacetate
(แคลเซียมไดโซเดียมเอทิลีนไดแอมินเตตระ
แอะซีเตต)ชื่ออื่น: Calcium disodium EDTA;
Calcium disodium edetateหน้าที่: สารป้องกันการเกิดออกซิเดชัน, สารคงสภาพของสี,
สารกันเสีย, สารช่วยจับอนุมลโลหะ

INS: 386

Disodium
ethylenediaminetetraacetate
(ไดโซเดียมเอทิลีนไดแอมินเตตระแอะซีเตต)ชื่ออื่น: Disodium EDTA; Disodium
edetate; Disodium dihydrogen
ethylenediaminetetraacetateหน้าที่: สารป้องกันการเกิดออกซิเดชัน, สารคงสภาพของสี,
สารกันเสีย, สารช่วยจับอนุมลโลหะ, สารทำให้คงตัว

รหัสของ หมวดอาหาร	หมวดอาหาร	ปริมาณสูงสุดที่ อนุญาต (มก./กก.)	เงื่อนไข	ปีที่รับค่า กำหนด
02.2.2	ผลิตภัณฑ์อิมัลชันประเภทน้ำในน้ำมันสำหรับ ใช้ทาหรือป้าย	100	21	2559
04.1.2.2	ผลไม้แห้ง	265	21	2559
04.1.2.3	ผลไม้ในน้ำส้มสายชู น้ำมัน หรือน้ำเกลือ	250	21	2559
04.1.2.5	แยม เยลลี่ และมาร์มาเลด	130	21	2559
04.1.2.6	ผลิตภัณฑ์ที่มีผลไม้เป็นส่วนประกอบหลัก สำหรับใช้ทาหรือป้าย	100	21	2559
04.1.2.10	ผลไม้หมักดอง	250	21	2559
04.1.2.11	ไส้ขนมที่ทำจากผลไม้	650	21	2559
04.2.2.1	ผัก สำหรับแช่เย็น น้ทและเมล็ด แช่เยือกแข็ง	100	21,110	2559
04.2.2.2	ผัก สำหรับแช่เย็น น้ทและเมล็ด ที่แห้ง	800	21,64,297	2559
04.2.2.3	ผัก สำหรับแช่เย็น ในน้ำส้มสายชู น้ำมัน น้ำเกลือ หรือซอสถั่วเหลือง	250	21	2559
04.2.2.4	ผัก สำหรับแช่เย็น ที่ผ่านกรรมวิธีคั้น	365	21	2559
04.2.2.5	ผัก สำหรับแช่เย็น น้ทและเมล็ด ที่บดละเอียด และสำหรับใช้ทาหรือป้าย	250	21	2559
04.2.2.6	ผัก สำหรับแช่เย็น น้ทและเมล็ด ที่บดและ เพื่อใช้ประกอบอาหาร	80	21	2559
04.2.2.7	ผัก สำหรับแช่เย็น ดอง	250	21	2559

ETHYLENE DIAMINE TETRA ACETATES (กลุ่มเอทิลีนไดแอมีนเทตระแอะซีเตต)

รหัสของ หมวดอาหาร	หมวดอาหาร	ปริมาณสูงสุดที่ อนุญาต (มก./กก.)	เงื่อนไข	ปีที่รับค่า กำหนด
04.2.2.8	ผัก สาหร่ายทะเล ปรงสุกหรือทอด	250	21	2559
05.1.3	ผลิตภัณฑ์โกโก้ ที่ใช้สำหรับทาหรือป้าย หรือเป็นไส้ขนม	50	21,XS86	2559
06.5	ขนมหวานที่มีธัญชาติและสตาร์ชเป็น ส่วนประกอบหลัก	315	21	2559
08.3.2	เนื้อสัตว์บด ทำให้สุกโดยใช้ความร้อน	35	21,XS88, XS89,XS98	2559
09.2.1	สัตว์น้ำและผลิตภัณฑ์สัตว์น้ำ แช่เยือกแข็ง	75	21	2559
09.2.2	สัตว์น้ำและผลิตภัณฑ์สัตว์น้ำ ชุบแป้ง แช่เยือกแข็ง	75	21	2559
09.2.4.1	ปลาและผลิตภัณฑ์ปลา ปรงสุก	50	21	2559
09.3.2	สัตว์น้ำและผลิตภัณฑ์สัตว์น้ำดองในน้ำเกลือ	250	21	2559
09.4	สัตว์น้ำและผลิตภัณฑ์สัตว์น้ำที่ผ่าน กระบวนการถนอมอาหาร หรือผ่านกรรมวิธี แคนนิง	340	21	2559
10.2.3	ผลิตภัณฑ์ไข่ ผงหรือแห้ง	200	21,47	2559
11.6	วัตถุให้ความหวานแทนน้ำตาล	1000	21,96	2559
12.2	สมุนไพร เครื่องเทศ และเครื่องปรุงรส	70	21	2559
12.4	มันสตาร์ด	75	21	2559
12.6.1	ซอสอิมัลชัน	100	21	2559
12.6.2	ซอสที่ไม่เป็นอิมัลชัน	75	21	2559
12.7	สลัด และผลิตภัณฑ์ทาแซนวิช	100	21	2559
13.6	ผลิตภัณฑ์เสริมอาหาร	150	21	2559
14.1.4	เครื่องดื่มแต่งกลิ่นรส	200	21	2559
14.1.5	กาแฟ เครื่องดื่มแทนกาแฟ ชา เครื่องดื่ม สมุนไพร และเครื่องดื่มจากธัญชาติชนิดต่างๆ ไม่รวมโกโก้	35	21	2559
14.2.1	เบียร์และเครื่องดื่มอลด์	25	21	2559
14.2.6	สุรากลั่นที่มีแรงแอลกอฮอล์เกิน 15 ดีกรี	25	21	2559
14.2.7	เครื่องดื่มแอลกอฮอล์ที่แต่งกลิ่นรส	25	21	2559

FAST GREEN FCF (ฟาสต์ กรีน เอฟซีเอฟ)

INS: 143 ชื่ออื่น: CI Food Green 3; FD&C Green 3; หน้าที: สี
CI (1975) No. 42053

รหัสของ หมวดอาหาร	หมวดอาหาร	ปริมาณสูงสุดที่ อนุญาต (มก./กก.)	เงื่อนไข	ปีที่รับค่า กำหนด
01.1.4	เครื่องดื่มที่มีนมเป็นส่วนประกอบหลัก	70	52	2559
01.7	ขนมหวานที่มีนมเป็นส่วนประกอบหลัก	100	2	2559
02.1.3	น้ำมันและไขมันจากสัตว์	ปริมาณที่เหมาะสม		2559

FAST GREEN FCF (ฟาสต์ กรีน เอฟซีเอฟ)

รหัสของ หมวดอาหาร	หมวดอาหาร	ปริมาณสูงสุดที่ อนุญาต (กก./กก.)	เงื่อนไข	ปีที่รับค่า กำหนด
02.4	ขนมหวานที่มีไขมันเป็นส่วนประกอบหลัก	100		2559
03.0	ไอศกรีมหวานเย็น	100		2559
04.1.2.4	ผลไม้ที่ผ่านกรรมวิธีคั้น	200		2559
04.1.2.5	แยม เยลลี่ และมาร์มาเลด	400		2559
04.1.2.6	ผลิตภัณฑ์ที่มีผลไม้เป็นส่วนประกอบหลัก สำหรับใช้ทาหรือป้าย	100	161	2559
04.1.2.7	ผลไม้แช่อิ่มชนิดแห้ง	100	161	2559
04.1.2.8	ผลไม้แปรรูปเพื่อใช้ประกอบอาหาร	100	161,182	2559
04.1.2.9	ขนมหวานที่มีผลไม้เป็นส่วนประกอบหลัก	100	161	2559
04.1.2.11	ไส้ขนมที่ทำจากผลไม้	100	161	2559
04.2.2.3	ผัก สำหรับย่อยในน้ำส้มสายชู น้ำมัน น้ำเกลือ หรือซอสถั่วเหลือง	300		2559
04.2.2.4	ผัก สำหรับย่อย ที่ผ่านกรรมวิธีคั้น	200		2559
04.2.2.7	ผัก สำหรับย่อย ดอง	100	161	2559
05.2	ลูกกวาด นูกัดและมาร์ชแพน	100		2559
05.3	หมากฝรั่ง	300		2559
05.4	ผลิตภัณฑ์ใช้เคลือบหรือแต่งหน้าขนม และซอสหวาน	100		2559
06.4.3	พาสตา ก๋วยเตี๋ยว และผลิตภัณฑ์ทำนอง เดียวกัน ชนิดกึ่งสำเร็จรูป	290	194	2559
06.5	ขนมหวานที่มีธัญชาติและสตาร์ชเป็น ส่วนประกอบหลัก	100	161	2559
07.0	ผลิตภัณฑ์ขนมอบ	100	161	2559
08.1	เนื้อสัตว์สด	100	3,4,16	2559
08.2	ผลิตภัณฑ์เนื้อสัตว์ทั้งชิ้นหรือตัดแต่ง และผ่านกรรมวิธี	100	3,4,XS96,XS97	2559
08.4	ไส้สำหรับบรรจุไส้กรอก	100	3,4	2559
09.2.4.1	ปลาและผลิตภัณฑ์ปลา ปิ้งสุก	100		2559
09.2.5	สัตว์น้ำและผลิตภัณฑ์สัตว์น้ำรมควัน ทำแห้ง หมักดอง หมักเกลือ	100	XS311	2559
09.3.3	คาร์เวียร์และผลิตภัณฑ์จากไข่ปลาชนิดอื่นๆ	100		2559
09.4	สัตว์น้ำและผลิตภัณฑ์สัตว์น้ำที่ผ่าน กระบวนการถนอมอาหาร หรือผ่านกรรมวิธี คั้น	100	95	2559
10.1	ไข่สดทั้งฟอง	ปริมาณที่เหมาะสม	4	2559
10.4	ขนมหวานที่มีไข่เป็นส่วนประกอบหลัก	100		2559
12.2.2	เครื่องปรุงรส	100		2559
12.6.1	ซอสอิมัลชัน	100		2559
13.6	ผลิตภัณฑ์เสริมอาหาร	600		2559

FAST GREEN FCF (ฟาสต์ กรีน เอฟซีเอฟ)

รหัสของ หมวดอาหาร	หมวดอาหาร	ปริมาณสูงสุดที่ อนุญาต (มก./กก.)	เงื่อนไข	ปีที่รับค่า กำหนด
14.1.4	เครื่องดื่มแต่งกลิ่นรส	100		2559
14.2.6	สุรากลั่นที่มีแรงแอลกอฮอล์เกิน 15 ดีกรี	100		2559
14.2.7	เครื่องดื่มแอลกอฮอล์ที่แต่งกลิ่นรส	100		2559

FERRIC AMMONIUM CITRATE (เฟร์ริกแอมโมเนียมซิเตรต)

INS: 381 ชื่ออื่น: Iron ammonium citrate; หน้าที่: สารป้องกันการจับเป็นก้อน
 Ammonium ferric citrate;
 Ammonium iron citrate;
 Ammonium iron (III) citrate

รหัสของ หมวดอาหาร	หมวดอาหาร	ปริมาณสูงสุดที่ อนุญาต (มก./กก.)	เงื่อนไข	ปีที่รับค่า กำหนด
14.1.4.3	เครื่องดื่มแต่งกลิ่นรสเข้มข้นหรือแห้ง	10	23	2559

FERROCYANIDES (กลุ่มเฟอร์โรไซยาไนด์)

INS: 535 Sodium ferrocyanide หน้าที่: สารป้องกันการจับเป็นก้อน
 (โซเดียมเฟอร์โรไซยาไนด์)
 ชื่ออื่น: Yellow prussiate of soda;
 Hexacyanoferrate of sodium;
 Sodium hexacyanoferrate (II)

INS: 536 Potassium ferrocyanide หน้าที่: สารป้องกันการจับเป็นก้อน
 (โพแทสเซียมเฟอร์โรไซยาไนด์)
 ชื่ออื่น: Yellow prussiate of potash,
 Hexacyanoferrate of potassium;
 Potassium hexacyanoferrate (II)

INS: 538 Calcium ferrocyanide หน้าที่: สารป้องกันการจับเป็นก้อน
 (แคลเซียมเฟอร์โรไซยาไนด์)
 ชื่ออื่น: Yellow prussiate of lime,
 Hexacyanoferrate of calcium;
 Calcium hexacyanoferrate (II)

รหัสของ หมวดอาหาร	หมวดอาหาร	ปริมาณสูงสุดที่ อนุญาต (มก./กก.)	เงื่อนไข	ปีที่รับค่า กำหนด
12.1.1	เกลือ	14	24,107	2559
12.1.2	สารที่ใช้แทนเกลือ	20	24	2559
12.2.2	เครื่องปรุงรส	20	24	2559

FERROUS GLUCONATE (เฟอรัสกลูโคเนต)

INS: 579

ชื่ออื่น: Iron (II) di-D-gluconate

หน้าที่: สารคงสภาพของสี

dehydrate; Ferrous gluconate

รหัสของ หมวดอาหาร	หมวดอาหาร	ปริมาณสูงสุดที่ อนุญาต (มก./กก.)	เงื่อนไข	ปีที่รับค่า กำหนด
04.2.2.3	ผัก สำหรับย่อยทะเล ในน้ำส้มสายชู น้ำมัน น้ำเกลือ หรือซอสถั่วเหลือง	150	23,48	2559

FERROUS LACTATE (เฟอรัสแล็กเตต)

INS: 585

ชื่ออื่น: Ferrous lactate; Iron (II) lactate;

หน้าที่: สารคงสภาพของสี

Iron (II) 2-hydroxypropanoate

รหัสของ หมวดอาหาร	หมวดอาหาร	ปริมาณสูงสุดที่ อนุญาต (มก./กก.)	เงื่อนไข	ปีที่รับค่า กำหนด
04.2.2.3	ผัก สำหรับย่อยทะเล ในน้ำส้มสายชู น้ำมัน น้ำเกลือ หรือซอสถั่วเหลือง	150	23,48	2559

FUMARIC ACID (กรดฟูมาริก)

INS: 297

ชื่ออื่น: trans-Butenedioic acid; trans-
1,2-Ethylene-dicarboxylic acid

หน้าที่: สารควบคุมความเป็นกรด

รหัสของ หมวดอาหาร	หมวดอาหาร	ปริมาณสูงสุดที่ อนุญาต (มก./กก.)	เงื่อนไข	ปีที่รับค่า กำหนด
01.1.4	เครื่องดื่มที่มีนมเป็นส่วนประกอบหลัก	ปริมาณที่เหมาะสม		2559
01.3	นมข้น และผลิตภัณฑ์ที่ใช้เติมในเครื่องดื่ม (ไม่ปรุงแต่ง)	ปริมาณที่เหมาะสม		2559
01.4.3	คลออตเตตครีม (ไม่ปรุงแต่ง)	ปริมาณที่เหมาะสม		2559
01.4.4	ผลิตภัณฑ์เลียนแบบครีม	ปริมาณที่เหมาะสม		2559
01.5	นมผง ครีมผง ผลิตภัณฑ์เลียนแบบนมผง และผลิตภัณฑ์เลียนแบบครีมผง (ไม่ปรุงแต่ง)	ปริมาณที่เหมาะสม		2559
01.6.1	เนยแข็งไม่ป่ม	ปริมาณที่เหมาะสม		2559
01.6.2	เนยแข็งป่ม	ปริมาณที่เหมาะสม		2559
01.6.4	โพรเชสชีส	ปริมาณที่เหมาะสม		2559
01.6.5	ผลิตภัณฑ์เลียนแบบเนยแข็ง	ปริมาณที่เหมาะสม		2559
01.7	ขนมหวานที่มีนมเป็นส่วนประกอบหลัก	ปริมาณที่เหมาะสม		2559
01.8.1	เวย์และผลิตภัณฑ์เวย์ ชนิดเหลว	ปริมาณที่เหมาะสม		2559
02.2.2	ผลิตภัณฑ์อิมัลชันประเภทน้ำในน้ำมันสำหรับ ใช้ทาหรือป้าย	ปริมาณที่เหมาะสม		2559
02.3	ผลิตภัณฑ์อิมัลชันประเภทน้ำมันในน้ำ	ปริมาณที่เหมาะสม		2559
02.4	ขนมหวานที่มีไขมันเป็นส่วนประกอบหลัก	ปริมาณที่เหมาะสม		2559
03.0	ไอศกรีมหวานเย็น	ปริมาณที่เหมาะสม		2559
04.1.2	ผลไม้แปรรูป	ปริมาณที่เหมาะสม		2559
04.2.2.2	ผัก สำหรับย่อยทะเล นัทและเมล็ด ที่แห้ง	ปริมาณที่เหมาะสม		2559

FUMARIC ACID (กรดฟูมาริก)

รหัสของ หมวดอาหาร	หมวดอาหาร	ปริมาณสูงสุดที่ อนุญาต (มก./กก.)	เงื่อนไข	ปีที่รับค่า กำหนด
04.2.2.3	ผัก สำหรับย่อยทะเล ในน้ำส้มสายชู น้ำมัน น้ำเกลือ หรือซอสถั่วเหลือง	ปริมาณที่เหมาะสม		2559
04.2.2.4	ผัก สำหรับย่อยทะเล ที่ผ่านกรรมวิธีคั้นนึ่ง	ปริมาณที่เหมาะสม		2559
04.2.2.5	ผัก สำหรับย่อยทะเล นัทและเมล็ด ที่บดละเอียด และสำหรับใช้ทาหรือป้าย	ปริมาณที่เหมาะสม		2559
04.2.2.6	ผัก สำหรับย่อยทะเล นัทและเมล็ด ที่บดและ เพื่อใช้ประกอบอาหาร	ปริมาณที่เหมาะสม		2559
04.2.2.7	ผัก สำหรับย่อยทะเล ดอก	ปริมาณที่เหมาะสม		2559
04.2.2.8	ผัก สำหรับย่อยทะเล ปรงสุกหรือทอด	ปริมาณที่เหมาะสม		2559
05.0	ลูกกวาด ลูกอม ซ็อกโกแลต	ปริมาณที่เหมาะสม		2559
06.3	ผลิตภัณฑ์ธัญชาติสำหรับอาหารเช้า	ปริมาณที่เหมาะสม		2559
06.4.1	พาสตา กวายนึ่ง และผลิตภัณฑ์ทำนอง เดียวกัน ชนิดสด	700		2559
06.4.2	พาสตา กวายนึ่ง และผลิตภัณฑ์ทำนอง เดียวกัน ชนิดแห้ง	ปริมาณที่เหมาะสม	256	2559
06.4.3	พาสตา กวายนึ่ง และผลิตภัณฑ์ทำนอง เดียวกัน ชนิดกึ่งสำเร็จรูป	ปริมาณที่เหมาะสม		2559
06.5	ขนมหวานที่มีธัญชาติและสตาร์ชเป็น ส่วนประกอบหลัก	ปริมาณที่เหมาะสม		2559
06.6	แป้งใช้สำหรับอาหารเพื่อทอด	ปริมาณที่เหมาะสม		2559
06.7	ผลิตภัณฑ์จากข้าวสุกหรือข้าวแปรรูป	ปริมาณที่เหมาะสม		2559
06.8	ผลิตภัณฑ์จากถั่วเหลือง	ปริมาณที่เหมาะสม		2559
07.0	ผลิตภัณฑ์ขนมอบ	ปริมาณที่เหมาะสม		2559
08.2	ผลิตภัณฑ์เนื้อสัตว์ทั้งชิ้นหรือตัดแต่ง และผ่านกรรมวิธี	ปริมาณที่เหมาะสม		2559
08.3	ผลิตภัณฑ์เนื้อสัตว์บดและผ่านกรรมวิธี	ปริมาณที่เหมาะสม		2559
08.4	ไส้สำหรับบรรจุไส้กรอก	ปริมาณที่เหมาะสม		2559
09.2.2	สัตว์น้ำและผลิตภัณฑ์สัตว์น้ำ ชุบแป้ง แช่เยือกแข็ง	ปริมาณที่เหมาะสม	41	2559
09.2.3	สัตว์น้ำและผลิตภัณฑ์สัตว์น้ำ บด แช่เยือกแข็ง	ปริมาณที่เหมาะสม	16	2559
09.2.4	สัตว์น้ำและผลิตภัณฑ์สัตว์น้ำ ปรงสุกหรือทอด	ปริมาณที่เหมาะสม		2559
09.2.5	สัตว์น้ำและผลิตภัณฑ์สัตว์น้ำรมควัน ทำแห้ง หมักดอง หมักเกลือ	ปริมาณที่เหมาะสม	266,267	2559
09.3	สัตว์น้ำและผลิตภัณฑ์สัตว์น้ำที่ผ่าน กระบวนการกึ่งถนอมอาหาร	ปริมาณที่เหมาะสม		2559
09.4	สัตว์น้ำและผลิตภัณฑ์สัตว์น้ำที่ผ่าน กระบวนการถนอมอาหาร หรือผ่านกรรมวิธี คั้นนึ่ง	ปริมาณที่เหมาะสม		2559
10.2.3	ผลิตภัณฑ์ไข่ ผงหรือแห้ง	ปริมาณที่เหมาะสม		2559

FUMARIC ACID (กรดฟูมาริก)

รหัสของ หมวดอาหาร	หมวดอาหาร	ปริมาณสูงสุดที่ อนุญาต (มก./กก.)	เงื่อนไข	ปีที่รับค่า กำหนด
10.3	ไซท์ที่ผ่านกระบวนการถนอมอาหาร	ปริมาณที่เหมาะสม		2559
10.4	ขนมหวานที่มีไซท์เป็นส่วนประกอบหลัก	ปริมาณที่เหมาะสม		2559
11.6	วัตถุให้ความหวานแทนน้ำตาล	ปริมาณที่เหมาะสม		2559
12.1.2	สารที่ใช้แทนเกลือ	ปริมาณที่เหมาะสม		2559
12.2.1	สมุนไพรรสและเครื่องเทศ (เฉพาะเครื่องเทศ)	ปริมาณที่เหมาะสม		2559
12.2.2	เครื่องปรุงรส	ปริมาณที่เหมาะสม		2559
12.3	น้ำส้มสายชูหมัก	ปริมาณที่เหมาะสม		2559
12.4	มันสตาร์ด	ปริมาณที่เหมาะสม		2559
12.5	ซूप	ปริมาณที่เหมาะสม		2559
12.6	ซอสและผลิตภัณฑ์ทำนองเดียวกัน	ปริมาณที่เหมาะสม		2559
12.7	สลัด และผลิตภัณฑ์ทาแซนวิช	ปริมาณที่เหมาะสม		2559
12.8	อีสต์และผลิตภัณฑ์ทำนองเดียวกัน	ปริมาณที่เหมาะสม		2559
12.9	เครื่องปรุงรสจากถั่วเหลือง	ปริมาณที่เหมาะสม		2559
12.10	ผลิตภัณฑ์โปรตีนชนิดอื่นที่ไม่ใช่โปรตีนจากถั่วเหลือง	ปริมาณที่เหมาะสม		2559
13.3	อาหารทางการแพทย์	ปริมาณที่เหมาะสม		2559
13.4	อาหารสำหรับผู้ที่ต้องการควบคุมน้ำหนัก	ปริมาณที่เหมาะสม		2559
13.5	อาหารมีวัตถุประสงค์เฉพาะทางด้านโภชนาการ	ปริมาณที่เหมาะสม		2559
13.6	ผลิตภัณฑ์เสริมอาหาร	ปริมาณที่เหมาะสม		2559
14.1.4	เครื่องดื่มแต่งกลิ่นรส	ปริมาณที่เหมาะสม		2559
14.1.5	กาแฟ เครื่องดื่มแทนกาแฟ ชา เครื่องดื่มสมุนไพรรส และเครื่องดื่มจากธัญชาติชนิดต่างๆ ไม่รวมโกโก้	ปริมาณที่เหมาะสม	160	2559
14.2.1	เบียร์และเครื่องดื่มอลด์	ปริมาณที่เหมาะสม		2559
14.2.2	ไซเดอร์และเพอร์รี่	ปริมาณที่เหมาะสม		2559
14.2.4	ไวน์อื่นที่ไม่ใช่ไวน์องุ่น	ปริมาณที่เหมาะสม		2559
14.2.5	สุราและไวน์ที่ทำจากน้ำผึ้ง	ปริมาณที่เหมาะสม		2559
14.2.6	สุรากลั่นที่มีแรงแอลกอฮอล์เกิน 15 ดีกรี	ปริมาณที่เหมาะสม		2559
14.2.7	เครื่องดื่มแอลกอฮอล์ที่แต่งกลิ่นรส	ปริมาณที่เหมาะสม		2559
15.0	ขนมขบเคี้ยว	ปริมาณที่เหมาะสม		2559
16.0	อาหารเตรียมสำเร็จ	ปริมาณที่เหมาะสม		2559

GELLAN GUM (เจแลนแกม)

INS: 418

ชื่ออื่น: -

หน้าที่: สารทำให้คงตัว, สารให้ความข้นเหนียว

รหัสของ หมวดอาหาร	หมวดอาหาร	ปริมาณสูงสุดที่ อนุญาต (มก./กก.)	เงื่อนไข	ปีที่รับค่า กำหนด
01.1.4	เครื่องดื่มที่มีนมเป็นส่วนประกอบหลัก	ปริมาณที่เหมาะสม		2559
01.2.1.1	นมหมักที่ไม่ผ่านการหมักด้วยความร้อนหลังการหมัก (ไม่ปรุงแต่ง)	ปริมาณที่เหมาะสม	234,235	2559

GELLAN GUM (เจลแลนกัม)

รหัสของ หมวดอาหาร	หมวดอาหาร	ปริมาณสูงสุดที่ อนุญาต (มก./กก.)	เงื่อนไข	ปีที่รับค่า กำหนด
01.2.1.2	นมหมักที่ผ่านกรรมวิธีฆ่าเชื้อด้วยความร้อน หลังการหมัก (ไม่ปรุงแต่ง)	ปริมาณที่เหมาะสม	234	2559
01.3	นมข้น และผลิตภัณฑ์ที่ใช้เติมในเครื่องดื่ม (ไม่ปรุงแต่ง)	ปริมาณที่เหมาะสม		2559
01.4.1	ครีมพาสเจอร์ไรซ์ (ไม่ปรุงแต่ง)	ปริมาณที่เหมาะสม	236	2559
01.4.2	ครีมสเตอริไลซ์ ครีมยูเอชที วิปปิ้งครีม วิปครีม และครีมพว่องมันเนย (ไม่ปรุงแต่ง)	ปริมาณที่เหมาะสม		2559
01.4.3	คลอตเตดครีม (ไม่ปรุงแต่ง)	ปริมาณที่เหมาะสม		2559
01.4.4	ผลิตภัณฑ์เลียนแบบครีม	ปริมาณที่เหมาะสม		2559
01.5	นมผง ครีมผง ผลิตภัณฑ์เลียนแบบนมผง และผลิตภัณฑ์เลียนแบบครีมผง (ไม่ปรุงแต่ง)	ปริมาณที่เหมาะสม		2559
01.6.1	เนยแข็งไม่ป่ม	ปริมาณที่เหมาะสม		2559
01.6.2	เนยแข็งป่ม	ปริมาณที่เหมาะสม		2559
01.6.4	โพรเซสชีส	ปริมาณที่เหมาะสม		2559
01.6.5	ผลิตภัณฑ์เลียนแบบเนยแข็ง	ปริมาณที่เหมาะสม		2559
01.7	ขนมหวานที่มีนมเป็นส่วนประกอบหลัก	ปริมาณที่เหมาะสม		2559
01.8.1	เวย์และผลิตภัณฑ์เวย์ ชนิดเหลว	ปริมาณที่เหมาะสม		2559
02.2.2	ผลิตภัณฑ์อิมัลชันประเภทน้ำในน้ำมันสำหรับ ใช้ทาหรือป้าย	ปริมาณที่เหมาะสม		2559
02.3	ผลิตภัณฑ์อิมัลชันประเภทน้ำมันในน้ำ	ปริมาณที่เหมาะสม		2559
02.4	ขนมหวานที่มีไขมันเป็นส่วนประกอบหลัก	ปริมาณที่เหมาะสม		2559
03.0	ไอศกรีมหวานเย็น	ปริมาณที่เหมาะสม		2559
04.1.2	ผลไม้แปรรูป	ปริมาณที่เหมาะสม		2559
04.2.2.2	ผัก สำหรับายทะเล นัทและเมล็ด ที่แห้ง	ปริมาณที่เหมาะสม		2559
04.2.2.3	ผัก สำหรับายทะเล ในน้ำส้มสายชู น้ำมัน น้ำเกลือ หรือซอสถั่วเหลือง	ปริมาณที่เหมาะสม		2559
04.2.2.4	ผัก สำหรับายทะเล ที่ผ่านกรรมวิธีคanning	ปริมาณที่เหมาะสม		2559
04.2.2.5	ผัก สำหรับายทะเล นัทและเมล็ด ที่บดละเอียด และสำหรับใช้ทาหรือป้าย	ปริมาณที่เหมาะสม		2559
04.2.2.6	ผัก สำหรับายทะเล นัทและเมล็ด ที่บดและ เพื่อใช้ประกอบอาหาร	ปริมาณที่เหมาะสม		2559
04.2.2.8	ผัก สำหรับายทะเล ปรุงสุกหรือทอด	ปริมาณที่เหมาะสม		2559
05.0	ลูกกวาด ลูกอม ซ็อกโกแลต	ปริมาณที่เหมาะสม		2559
06.3	ผลิตภัณฑ์ธัญชาติสำหรับอาหารเช้า	ปริมาณที่เหมาะสม		2559
06.4.1	พาสตา ก๋วยเตี๋ยว และผลิตภัณฑ์ทำนอง เดียวกัน ชนิดสด	ปริมาณที่เหมาะสม	211	2559
06.4.2	พาสตา ก๋วยเตี๋ยว และผลิตภัณฑ์ทำนอง เดียวกัน ชนิดแห้ง	ปริมาณที่เหมาะสม	256	2559

GELLAN GUM (เจลแลนกัม)

รหัสของ หมวดอาหาร	หมวดอาหาร	ปริมาณสูงสุดที่ อนุญาต (มก./กก.)	เงื่อนไข	ปีที่รับค่า กำหนด
06.4.3	พาสตา ก๋วยเตี๋ยว และผลิตภัณฑ์ทำนอง เดียวกัน ชนิดกึ่งสำเร็จรูป	ปริมาณที่เหมาะสม		2559
06.5	ขนมหวานที่มีธัญชาติและสตาร์ชเป็น ส่วนประกอบหลัก	ปริมาณที่เหมาะสม		2559
06.6	แป้งใช้ชุปอาหารเพื่อทอด	ปริมาณที่เหมาะสม		2559
06.7	ผลิตภัณฑ์จากข้าวสุกหรือข้าวแปรรูป	ปริมาณที่เหมาะสม		2559
06.8	ผลิตภัณฑ์จากถั่วเหลือง	ปริมาณที่เหมาะสม		2559
07.0	ผลิตภัณฑ์ขนมอบ	ปริมาณที่เหมาะสม		2559
08.1.1	เนื้อสัตว์สด ทั้งตัวหรือตัดแต่ง	ปริมาณที่เหมาะสม	16,326	2559
08.1.2	เนื้อสัตว์สด บด	ปริมาณที่เหมาะสม	281	2559
08.2	ผลิตภัณฑ์เนื้อสัตว์ทั้งชิ้นหรือตัดแต่ง และผ่านกรรมวิธี	ปริมาณที่เหมาะสม		2559
08.3	ผลิตภัณฑ์เนื้อสัตว์บดและผ่านกรรมวิธี	ปริมาณที่เหมาะสม		2559
08.4	ไส้สำหรับบรรจุไส้กรอก	ปริมาณที่เหมาะสม		2559
09.2.1	สัตว์น้ำและผลิตภัณฑ์สัตว์น้ำ แช่เยือกแข็ง	ปริมาณที่เหมาะสม	29	2559
09.2.2	สัตว์น้ำและผลิตภัณฑ์สัตว์น้ำ ชุบแป้ง แช่เยือกแข็ง	ปริมาณที่เหมาะสม	29	2559
09.2.3	สัตว์น้ำและผลิตภัณฑ์สัตว์น้ำ บด แช่เยือกแข็ง	ปริมาณที่เหมาะสม		2559
09.2.4.1	ปลาและผลิตภัณฑ์ปลา ปิ้งสุก	ปริมาณที่เหมาะสม	241	2559
09.2.4.3	สัตว์น้ำและผลิตภัณฑ์สัตว์น้ำ ทอด อบ ปิ้ง ย่าง	ปริมาณที่เหมาะสม	41	2559
09.3	สัตว์น้ำและผลิตภัณฑ์สัตว์น้ำที่ผ่าน กระบวนการกึ่งถนอมอาหาร	ปริมาณที่เหมาะสม		2559
09.4	สัตว์น้ำและผลิตภัณฑ์สัตว์น้ำที่ผ่าน กระบวนการถนอมอาหาร หรือผ่านกรรมวิธี แคนนิ่ง	ปริมาณที่เหมาะสม		2559
10.2.1	ผลิตภัณฑ์ไข่ เหลว	ปริมาณที่เหมาะสม		2559
10.2.2	ผลิตภัณฑ์ไข่ แช่เยือกแข็ง	ปริมาณที่เหมาะสม		2559
10.2.3	ผลิตภัณฑ์ไข่ ผงหรือแห้ง	ปริมาณที่เหมาะสม		2559
10.3	ไข่ที่ผ่านกระบวนการถนอมอาหาร	ปริมาณที่เหมาะสม		2559
10.4	ขนมหวานที่มีไข่เป็นส่วนประกอบหลัก	ปริมาณที่เหมาะสม		2559
11.4	น้ำตาลและไซรัปชนิดอื่นที่ใช้ราดหรือ แต่งหน้าขนม	ปริมาณที่เหมาะสม	258	2559
11.6	วัตถุให้ความหวานแทนน้ำตาล	ปริมาณที่เหมาะสม		2559
12.1.2	สารที่ใช้แทนเกลือ	ปริมาณที่เหมาะสม		2559
12.2.1	สมุนไพรและเครื่องเทศ (เฉพาะเครื่องเทศ)	ปริมาณที่เหมาะสม		2559
12.2.2	เครื่องปรุงรส	ปริมาณที่เหมาะสม		2559
12.3	น้ำส้มสายชูหมัก	ปริมาณที่เหมาะสม		2559
12.4	มัสตาร์ด	ปริมาณที่เหมาะสม		2559
12.5	ซูป	ปริมาณที่เหมาะสม		2559

GELLAN GUM (เจลแลนกัม)

รหัสของ หมวดอาหาร	หมวดอาหาร	ปริมาณสูงสุดที่ อนุญาต (มก./กก.)	เงื่อนไข	ปีที่รับค่า กำหนด
12.6	ซอสและผลิตภัณฑ์ทำนองเดียวกัน	ปริมาณที่เหมาะสม		2559
12.7	สลัด และผลิตภัณฑ์ทาแซนวิช	ปริมาณที่เหมาะสม		2559
12.8	ยีสต์และผลิตภัณฑ์ทำนองเดียวกัน	ปริมาณที่เหมาะสม		2559
12.9	เครื่องปรุงรสจากถั่วเหลือง	ปริมาณที่เหมาะสม		2559
12.10	ผลิตภัณฑ์โปรตีนชนิดอื่นที่ไม่ใช่โปรตีนจากถั่วเหลือง	ปริมาณที่เหมาะสม		2559
13.3	อาหารทางการแพทย์	ปริมาณที่เหมาะสม		2559
13.4	อาหารสำหรับผู้ที่ต้องการควบคุมน้ำหนัก	ปริมาณที่เหมาะสม		2559
13.5	อาหารมีวัตถุประสงค์เฉพาะทางด้านโภชนาการ	ปริมาณที่เหมาะสม		2559
13.6	ผลิตภัณฑ์เสริมอาหาร	ปริมาณที่เหมาะสม		2559
14.1.4	เครื่องดื่มแต่งกลิ่นรส	ปริมาณที่เหมาะสม		2559
14.1.5	กาแฟ เครื่องดื่มแทนกาแฟ ชา เครื่องดื่มสมุนไพร และเครื่องดื่มจากธัญชาติชนิดต่างๆ ไม่รวมโกโก้	ปริมาณที่เหมาะสม	160	2559
14.2.1	เปียร์และเครื่องดื่มมอลต์	ปริมาณที่เหมาะสม		2559
14.2.2	ไซเดอร์และเพอร์รี่	ปริมาณที่เหมาะสม		2559
14.2.4	ไวน์อื่นที่ไม่ใช่ไวน์องุ่น	ปริมาณที่เหมาะสม		2559
14.2.5	สุราและไวน์ที่ทำจากน้ำผึ้ง	ปริมาณที่เหมาะสม		2559
14.2.6	สุรากลั่นที่มีแรงแอลกอฮอล์เกิน 15 ดีกรี	ปริมาณที่เหมาะสม		2559
14.2.7	เครื่องดื่มแอลกอฮอล์ที่แต่งกลิ่นรส	ปริมาณที่เหมาะสม		2559
15.0	ขนมขบเคี้ยว	ปริมาณที่เหมาะสม		2559
16.0	อาหารเตรียมสำเร็จ	ปริมาณที่เหมาะสม		2559

GLUCONO DELTA-LACTONE (กลูโคโน เดลตา-แล็กโทน)

INS: 575 ชื่ออื่น: Glucono-delta-lactone; Gluconolactone; delta-gluconolactone; GDL; D-Glucono-1,5-lactone, D-gluconic acid delta-lactone

หน้าที่: สารควบคุมความเป็นกรด, สารช่วยให้ฟู, สารช่วยจับอนุมูลโลหะ

รหัสของ หมวดอาหาร	หมวดอาหาร	ปริมาณสูงสุดที่ อนุญาต (มก./กก.)	เงื่อนไข	ปีที่รับค่า กำหนด
01.1.4	เครื่องดื่มที่มีนมเป็นส่วนประกอบหลัก	ปริมาณที่เหมาะสม		2559
01.2.1.2	นมหมักที่ผ่านกรรมวิธีฆ่าเชื้อด้วยความร้อนหลังการหมัก (ไม่ปรุงแต่ง)	ปริมาณที่เหมาะสม		2559
01.3	นมข้น และผลิตภัณฑ์ที่ใช้เติมในเครื่องดื่ม (ไม่ปรุงแต่ง)	ปริมาณที่เหมาะสม		2559
01.4.3	คลออตเตตครีม (ไม่ปรุงแต่ง)	ปริมาณที่เหมาะสม		2559
01.4.4	ผลิตภัณฑ์เลียนแบบครีม	ปริมาณที่เหมาะสม		2559

GLUCONO DELTA-LACTONE (กลูโคโน เดลตา-แล็กโทน)

รหัสของ หมวดอาหาร	หมวดอาหาร	ปริมาณสูงสุดที่ อนุญาต (มก./กก.)	เงื่อนไข	ปีที่รับค่า กำหนด
01.5	นมผง ครีมผง ผลิตภัณฑ์เลียนแบบนมผง และผลิตภัณฑ์เลียนแบบครีมผง (ไม่ปรุงแต่ง)	ปริมาณที่เหมาะสม		2559
01.6.1	เนยแข็งไม่ป่ม	ปริมาณที่เหมาะสม		2559
01.6.2	เนยแข็งป่ม	ปริมาณที่เหมาะสม		2559
01.6.4	โพรเซสชีส	ปริมาณที่เหมาะสม		2559
01.6.5	ผลิตภัณฑ์เลียนแบบเนยแข็ง	ปริมาณที่เหมาะสม		2559
01.6.6	เวย์โปรตีนชีส	ปริมาณที่เหมาะสม		2559
01.7	ขนมหวานที่มีนมเป็นส่วนประกอบหลัก	ปริมาณที่เหมาะสม		2559
01.8.1	เวย์และผลิตภัณฑ์เวย์ ชนิดเหลว	ปริมาณที่เหมาะสม		2559
02.2.2	ผลิตภัณฑ์อิมัลชันประเภทน้ำในน้ำมันสำหรับ ใช้ทาหรือป้าย	ปริมาณที่เหมาะสม		2559
02.3	ผลิตภัณฑ์อิมัลชันประเภทน้ำมันในน้ำ	ปริมาณที่เหมาะสม		2559
02.4	ขนมหวานที่มีไขมันเป็นส่วนประกอบหลัก	ปริมาณที่เหมาะสม		2559
03.0	ไอศกรีมหวานเย็น	ปริมาณที่เหมาะสม		2559
04.1.2	ผลไม้แปรรูป	ปริมาณที่เหมาะสม		2559
04.2.2.2	ผัก สำหรับทะเล นัทและเมล็ด ที่แห้ง	ปริมาณที่เหมาะสม		2559
04.2.2.3	ผัก สำหรับทะเล ในน้ำส้มสายชู น้ำมัน น้ำเกลือ หรือซอสถั่วเหลือง	ปริมาณที่เหมาะสม		2559
04.2.2.4	ผัก สำหรับทะเล ที่ผ่านกรรมวิธีคั้น	ปริมาณที่เหมาะสม		2559
04.2.2.5	ผัก สำหรับทะเล นัทและเมล็ด ที่บดละเอียด และสำหรับใช้ทาหรือป้าย	ปริมาณที่เหมาะสม		2559
04.2.2.6	ผัก สำหรับทะเล นัทและเมล็ด ที่บดและ เพื่อใช้ประกอบอาหาร	ปริมาณที่เหมาะสม		2559
04.2.2.8	ผัก สำหรับทะเล ปรุงสุกหรือทอด	ปริมาณที่เหมาะสม		2559
05.0	ลูกกวาด ลูกอม ซ็อกโกแลต	ปริมาณที่เหมาะสม		2559
06.3	ผลิตภัณฑ์ธัญชาติสำหรับอาหารเช้า	ปริมาณที่เหมาะสม		2559
06.4.1	พาสตา กว้างเดี่ยว และผลิตภัณฑ์ทำนอง เดียวกัน ชนิดสด	ปริมาณที่เหมาะสม		2559
06.4.3	พาสตา กว้างเดี่ยว และผลิตภัณฑ์ทำนอง เดียวกัน ชนิดกึ่งสำเร็จรูป	ปริมาณที่เหมาะสม		2559
06.5	ขนมหวานที่มีธัญชาติและสตาร์ชเป็น ส่วนประกอบหลัก	ปริมาณที่เหมาะสม		2559
06.6	แป้งใช้ชุปอาหารเพื่อทอด	ปริมาณที่เหมาะสม		2559
06.7	ผลิตภัณฑ์จากข้าวสุกหรือข้าวแปรรูป	ปริมาณที่เหมาะสม		2559
06.8	ผลิตภัณฑ์จากถั่วเหลือง	ปริมาณที่เหมาะสม		2559
07.0	ผลิตภัณฑ์ขนมอบ	ปริมาณที่เหมาะสม		2559
08.2	ผลิตภัณฑ์เนื้อสัตว์ทั้งชิ้นหรือตัดแต่ง และผ่านกรรมวิธี	ปริมาณที่เหมาะสม		2559
08.3	ผลิตภัณฑ์เนื้อสัตว์บดและผ่านกรรมวิธี	ปริมาณที่เหมาะสม		2559

GLUCONO DELTA-LACTONE (กลูโคโน เดลตา-แล็กโทน)

รหัสของ หมวดอาหาร	หมวดอาหาร	ปริมาณสูงสุดที่ อนุญาต (มก./กก.)	เงื่อนไข	ปีที่รับค่า กำหนด
08.4	ไส้สำหรับบรรจุไส้กรอก	ปริมาณที่เหมาะสม		2559
09.3	สัตว์น้ำและผลิตภัณฑ์สัตว์น้ำที่ผ่าน กระบวนการกึ่งถนอมอาหาร	ปริมาณที่เหมาะสม		2559
09.4	สัตว์น้ำและผลิตภัณฑ์สัตว์น้ำที่ผ่าน กระบวนการถนอมอาหาร หรือผ่านกรรมวิธี แช่แข็ง	ปริมาณที่เหมาะสม		2559
10.2.3	ผลิตภัณฑ์ไข่ ผงหรือแห้ง	ปริมาณที่เหมาะสม		2559
10.3	ไข่ที่ผ่านกระบวนการถนอมอาหาร	ปริมาณที่เหมาะสม		2559
10.4	ขนมหวานที่มีไข่เป็นส่วนประกอบหลัก	ปริมาณที่เหมาะสม		2559
11.6	วัตถุที่ให้ความหวานแทนน้ำตาล	ปริมาณที่เหมาะสม		2559
12.2.1	สมุนไพรรสและเครื่องเทศ (เฉพาะเครื่องเทศ)	ปริมาณที่เหมาะสม		2559
12.2.2	เครื่องปรุงรส	ปริมาณที่เหมาะสม		2559
12.3	น้ำส้มสายชูหมัก	ปริมาณที่เหมาะสม		2559
12.4	มันสตาร์ด	ปริมาณที่เหมาะสม		2559
12.5	ซूप	ปริมาณที่เหมาะสม		2559
12.6	ซอสและผลิตภัณฑ์ทำนองเดียวกัน	ปริมาณที่เหมาะสม		2559
12.7	สลัด และผลิตภัณฑ์ทาแซนวิช	ปริมาณที่เหมาะสม		2559
12.8	ยีสต์และผลิตภัณฑ์ทำนองเดียวกัน	ปริมาณที่เหมาะสม		2559
12.9	เครื่องปรุงรสจากถั่วเหลือง	ปริมาณที่เหมาะสม		2559
12.10	ผลิตภัณฑ์โปรตีนชนิดอื่นที่ไม่ใช่โปรตีนจาก ถั่วเหลือง	ปริมาณที่เหมาะสม		2559
13.2	อาหารเสริมสำหรับทารกและเด็กเล็ก	ปริมาณที่เหมาะสม	239	2559
13.3	อาหารทางการแพทย์	ปริมาณที่เหมาะสม		2559
13.4	อาหารสำหรับผู้ที่ต้องการควบคุมน้ำหนัก	ปริมาณที่เหมาะสม		2559
13.5	อาหารมีวัตถุประสงค์เฉพาะทางด้าน โภชนาการ	ปริมาณที่เหมาะสม		2559
13.6	ผลิตภัณฑ์เสริมอาหาร	ปริมาณที่เหมาะสม		2559
14.1.4	เครื่องดื่มแต่งกลิ่นรส	ปริมาณที่เหมาะสม		2559
14.2.1	เบียร์และเครื่องดื่มมอลต์	ปริมาณที่เหมาะสม		2559
14.2.2	ไซเดอร์และเพอร์รี่	ปริมาณที่เหมาะสม		2559
14.2.4	ไวน์อื่นที่ไม่ใช่ไวน์องุ่น	ปริมาณที่เหมาะสม		2559
14.2.5	สุราและไวน์ที่ทำจากน้ำผึ้ง	ปริมาณที่เหมาะสม		2559
14.2.6	สุรากลั่นที่มีแรงแอลกอฮอล์เกิน 15 ดีกรี	ปริมาณที่เหมาะสม		2559
14.2.7	เครื่องดื่มแอลกอฮอล์ที่แต่งกลิ่นรส	ปริมาณที่เหมาะสม		2559
15.0	ขนมขบเคี้ยว	ปริมาณที่เหมาะสม		2559
16.0	อาหารเตรียมสำเร็จ	ปริมาณที่เหมาะสม		2559

GLUCOSE OXIDASE (เอนไซม์กลูโคสออกซิเดส)

INS: 1102 ชื่ออื่น: Glucose oxyhydrase; Glucose aerodehydrogenase; Notatin; Aeroglucose dehydrogenase

หน้าที่: สารป้องกันการเกิดออกซิเดชัน

รหัสของ หมวดอาหาร	หมวดอาหาร	ปริมาณสูงสุดที่ อนุญาต (มก./กก.)	เงื่อนไข	ปีที่รับค่า กำหนด
01.1.4	เครื่องดื่มที่มีนมเป็นส่วนประกอบหลัก	ปริมาณที่เหมาะสม		2559
01.3	นมข้น และผลิตภัณฑ์ที่ใช้เติมในเครื่องดื่ม (ไม่ปรุงแต่ง)	ปริมาณที่เหมาะสม		2559
01.4.3	คลอตเตดครีม (ไม่ปรุงแต่ง)	ปริมาณที่เหมาะสม		2559
01.4.4	ผลิตภัณฑ์เลียนแบบครีม	ปริมาณที่เหมาะสม		2559
01.5	นมผง ครีมผง ผลิตภัณฑ์เลียนแบบนมผง และผลิตภัณฑ์เลียนแบบครีมผง (ไม่ปรุงแต่ง)	ปริมาณที่เหมาะสม		2559
01.6.1	เนยแข็งไม่ป่ม	ปริมาณที่เหมาะสม		2559
01.6.2	เนยแข็งป่ม	ปริมาณที่เหมาะสม		2559
01.6.4	โพรเซสชีส	ปริมาณที่เหมาะสม		2559
01.6.5	ผลิตภัณฑ์เลียนแบบเนยแข็ง	ปริมาณที่เหมาะสม		2559
01.7	ขนมหวานที่มีนมเป็นส่วนประกอบหลัก	ปริมาณที่เหมาะสม		2559
01.8.1	เวย์และผลิตภัณฑ์เวย์ ชนิดเหลว	ปริมาณที่เหมาะสม		2559
02.2.2	ผลิตภัณฑ์อิมัลชันประเภทน้ำในน้ำมันสำหรับ ใช้ทาหรือป้าย	ปริมาณที่เหมาะสม		2559
02.3	ผลิตภัณฑ์อิมัลชันประเภทน้ำมันในน้ำ	ปริมาณที่เหมาะสม		2559
02.4	ขนมหวานที่มีไขมันเป็นส่วนประกอบหลัก	ปริมาณที่เหมาะสม		2559
03.0	ไอศกรีมหวานเย็น	ปริมาณที่เหมาะสม		2559
04.1.2	ผลไม้แปรรูป	ปริมาณที่เหมาะสม		2559
04.2.2.2	ผัก สำหรับหั่นและแช่ แช่และแช่ ที่แห้ง	ปริมาณที่เหมาะสม		2559
04.2.2.3	ผัก สำหรับหั่นและแช่ แช่และแช่ แช่และแช่ แช่และแช่ น้ำเกลือ หรือซอสถั่วเหลือง	ปริมาณที่เหมาะสม		2559
04.2.2.4	ผัก สำหรับหั่นและแช่ แช่และแช่ แช่และแช่ แช่และแช่	ปริมาณที่เหมาะสม		2559
04.2.2.5	ผัก สำหรับหั่นและแช่ แช่และแช่ แช่และแช่ แช่และแช่ และสำหรับใช้ทาหรือป้าย	ปริมาณที่เหมาะสม		2559
04.2.2.6	ผัก สำหรับหั่นและแช่ แช่และแช่ แช่และแช่ แช่และแช่ เพื่อใช้ประกอบอาหาร	ปริมาณที่เหมาะสม		2559
04.2.2.8	ผัก สำหรับหั่นและแช่ แช่และแช่ แช่และแช่ แช่และแช่	ปริมาณที่เหมาะสม		2559
05.0	ลูกกวาด ลูกอม ซ็อกโกแลต	ปริมาณที่เหมาะสม		2559
06.3	ผลิตภัณฑ์ธัญชาติสำหรับอาหารเช้า	ปริมาณที่เหมาะสม		2559
06.4.3	พาสตา ก๋วยเตี๋ยว และผลิตภัณฑ์ทำนอง เดียวกัน ชนิดกึ่งสำเร็จรูป	ปริมาณที่เหมาะสม		2559
06.5	ขนมหวานที่มีธัญชาติและสตาร์ชเป็น ส่วนประกอบหลัก	ปริมาณที่เหมาะสม		2559
06.6	แป้งใช้ชุปอาหารเพื่อทอด	ปริมาณที่เหมาะสม		2559
06.7	ผลิตภัณฑ์จากข้าวสาลีหรือข้าวแปรรูป	ปริมาณที่เหมาะสม		2559
06.8	ผลิตภัณฑ์จากถั่วเหลือง	ปริมาณที่เหมาะสม		2559

GLUCOSE OXIDASE (เอนไซม์กลูโคสออกซิเดส)

รหัสของ หมวดอาหาร	หมวดอาหาร	ปริมาณสูงสุดที่ อนุญาต (มก./กก.)	เงื่อนไข	ปีที่รับค่า กำหนด
07.0	ผลิตภัณฑ์ขนมอบ	ปริมาณที่เหมาะสม		2559
08.2	ผลิตภัณฑ์เนื้อสัตว์ทั้งชิ้นหรือตัดแต่ง และผ่านกรรมวิธี	ปริมาณที่เหมาะสม		2559
08.3	ผลิตภัณฑ์เนื้อสัตว์บดและผ่านกรรมวิธี	ปริมาณที่เหมาะสม		2559
08.4	ไส้สำหรับบรรจุไส้กรอก	ปริมาณที่เหมาะสม		2559
09.3	สัตว์น้ำและผลิตภัณฑ์สัตว์น้ำที่ผ่าน กระบวนการกึ่งถนอมอาหาร	ปริมาณที่เหมาะสม		2559
09.4	สัตว์น้ำและผลิตภัณฑ์สัตว์น้ำที่ผ่าน กระบวนการถนอมอาหาร หรือผ่านกรรมวิธี แช่แข็ง	ปริมาณที่เหมาะสม		2559
10.2.3	ผลิตภัณฑ์ไข่ ผงหรือแห้ง	ปริมาณที่เหมาะสม		2559
10.3	ไข่ที่ผ่านกระบวนการถนอมอาหาร	ปริมาณที่เหมาะสม		2559
10.4	ขนมหวานที่มีไข่เป็นส่วนประกอบหลัก	ปริมาณที่เหมาะสม		2559
11.6	วัตถุให้ความหวานแทนน้ำตาล	ปริมาณที่เหมาะสม		2559
12.2.1	สมุนไพรรและเครื่องเทศ (เฉพาะเครื่องเทศ)	ปริมาณที่เหมาะสม		2559
12.2.2	เครื่องปรุงรส	ปริมาณที่เหมาะสม		2559
12.3	น้ำส้มสายชูหมัก	ปริมาณที่เหมาะสม		2559
12.4	มันสตาร์ด	ปริมาณที่เหมาะสม		2559
12.5	ซูป	ปริมาณที่เหมาะสม		2559
12.6	ซอสและผลิตภัณฑ์ทำนองเดียวกัน	ปริมาณที่เหมาะสม		2559
12.7	สลัด และผลิตภัณฑ์ทาแซนวิช	ปริมาณที่เหมาะสม		2559
12.8	ยีสต์และผลิตภัณฑ์ทำนองเดียวกัน	ปริมาณที่เหมาะสม		2559
12.9	เครื่องปรุงรสจากถั่วเหลือง	ปริมาณที่เหมาะสม		2559
12.10	ผลิตภัณฑ์โปรตีนชนิดอื่นที่ไม่ใช่โปรตีนจาก ถั่วเหลือง	ปริมาณที่เหมาะสม		2559
13.3	อาหารทางการแพทย์	ปริมาณที่เหมาะสม		2559
13.4	อาหารสำหรับผู้ที่ต้องการควบคุมน้ำหนัก	ปริมาณที่เหมาะสม		2559
13.5	อาหารมีวัตถุประสงค์เฉพาะทางด้าน โภชนาการ	ปริมาณที่เหมาะสม		2559
13.6	ผลิตภัณฑ์เสริมอาหาร	ปริมาณที่เหมาะสม		2559
14.1.4	เครื่องตีแต่งกลีนิรส	ปริมาณที่เหมาะสม		2559
14.2.1	เปียร์และเครื่องตีมมอลต์	ปริมาณที่เหมาะสม		2559
14.2.2	ไซเคอร์และเพอร์รี่	ปริมาณที่เหมาะสม		2559
14.2.4	ไวน์อื่นที่ไม่ใช่ไวน์องุ่น	ปริมาณที่เหมาะสม		2559
14.2.5	สุราและไวน์ที่ทำจากน้ำผึ้ง	ปริมาณที่เหมาะสม		2559
14.2.6	สุรากลั่นที่มีแรงแอลกอฮอล์เกิน 15 ดีกรี	ปริมาณที่เหมาะสม		2559
14.2.7	เครื่องตีแอลกอฮอล์ที่แต่งกลีนิรส	ปริมาณที่เหมาะสม		2559
15.0	ขนมขบเคี้ยว	ปริมาณที่เหมาะสม		2559
16.0	อาหารเตรียมสำเร็จ	ปริมาณที่เหมาะสม		2559

GLUTAMIC ACID, L(+)- (กรดแอสล(+)-กลูตามิก)

INS: 620

ชื่ออื่น: Glutamic acid; L-(+)-Glutamic acid, L-2-Amino-pentanedioic acid; Lalpha-aminoglutaric acid

หน้าที่: สารเพิ่มรสชาติ

รหัสของ หมวดอาหาร	หมวดอาหาร	ปริมาณสูงสุดที่ อนุญาต (มก./กก.)	เงื่อนไข	ปีที่รับค่า กำหนด
01.1.4	เครื่องดื่มที่มีนมเป็นส่วนประกอบหลัก	ปริมาณที่เหมาะสม		2559
01.3	นมข้น และผลิตภัณฑ์ที่ใช้เติมในเครื่องดื่ม (ไม่ปรุงแต่ง)	ปริมาณที่เหมาะสม		2559
01.4.3	คลอตเตตครีม (ไม่ปรุงแต่ง)	ปริมาณที่เหมาะสม		2559
01.4.4	ผลิตภัณฑ์เลียนแบบครีม	ปริมาณที่เหมาะสม		2559
01.5	นมผง ครีมผง ผลิตภัณฑ์เลียนแบบนมผง และผลิตภัณฑ์เลียนแบบครีมผง (ไม่ปรุงแต่ง)	ปริมาณที่เหมาะสม		2559
01.6.1	เนยแข็งไม่ป่ม	ปริมาณที่เหมาะสม		2559
01.6.2	เนยแข็งป่ม	ปริมาณที่เหมาะสม		2559
01.6.4	โพรเซสชีส	ปริมาณที่เหมาะสม		2559
01.6.5	ผลิตภัณฑ์เลียนแบบเนยแข็ง	ปริมาณที่เหมาะสม		2559
01.7	ขนมหวานที่มีนมเป็นส่วนประกอบหลัก	ปริมาณที่เหมาะสม		2559
01.8.1	เวย์และผลิตภัณฑ์เวย์ ชนิดเหลว	ปริมาณที่เหมาะสม		2559
02.2.2	ผลิตภัณฑ์อิมัลชันประเภทน้ำในน้ำมันสำหรับใช้ทาหรือป้าย	ปริมาณที่เหมาะสม		2559
02.3	ผลิตภัณฑ์อิมัลชันประเภทน้ำมันในน้ำ	ปริมาณที่เหมาะสม		2559
02.4	ขนมหวานที่มีไขมันเป็นส่วนประกอบหลัก	ปริมาณที่เหมาะสม		2559
03.0	ไอศกรีมหวานเย็น	ปริมาณที่เหมาะสม		2559
04.1.2	ผลไม้แปรรูป	ปริมาณที่เหมาะสม		2559
04.2.2.2	ผัก สำหรับทะเล นัทและเมล็ด ที่แห้ง	ปริมาณที่เหมาะสม		2559
04.2.2.3	ผัก สำหรับทะเล ในน้ำส้มสายชู น้ำมัน น้ำเกลือ หรือซอสถั่วเหลือง	ปริมาณที่เหมาะสม		2559
04.2.2.4	ผัก สำหรับทะเล ที่ผ่านกรรมวิธีคanning	ปริมาณที่เหมาะสม		2559
04.2.2.5	ผัก สำหรับทะเล นัทและเมล็ด ที่บดละเอียด และสำหรับใช้ทาหรือป้าย	ปริมาณที่เหมาะสม		2559
04.2.2.6	ผัก สำหรับทะเล นัทและเมล็ด ที่บดและเพื่อใช้ประกอบอาหาร	ปริมาณที่เหมาะสม		2559
04.2.2.8	ผัก สำหรับทะเล ปรุงสุกหรือทอด	ปริมาณที่เหมาะสม		2559
05.0	ลูกกวาด ลูกอม ซ็อกโกแลต	ปริมาณที่เหมาะสม		2559
06.3	ผลิตภัณฑ์ธัญชาติสำหรับอาหารเช้า	ปริมาณที่เหมาะสม		2559
06.4.3	พาสตา ก๋วยเตี๋ยว และผลิตภัณฑ์ทำนองเดียวกัน ชนิดกึ่งสำเร็จรูป	ปริมาณที่เหมาะสม		2559
06.5	ขนมหวานที่มีธัญชาติและสตาร์ชเป็นส่วนประกอบหลัก	ปริมาณที่เหมาะสม		2559
06.6	แป้งใช้ชุปอาหารเพื่อทอด	ปริมาณที่เหมาะสม		2559
06.7	ผลิตภัณฑ์จากข้าวสุกหรือข้าวแปรรูป	ปริมาณที่เหมาะสม		2559
06.8	ผลิตภัณฑ์จากถั่วเหลือง	ปริมาณที่เหมาะสม		2559

GLUTAMIC ACID, L(+)- (กรดแอส(+)-กลูตามิก)

รหัสของ หมวดอาหาร	หมวดอาหาร	ปริมาณสูงสุดที่ อนุญาต (มก./กก.)	เงื่อนไข	ปีที่รับค่า กำหนด
07.0	ผลิตภัณฑ์ขนมอบ	ปริมาณที่เหมาะสม		2559
08.2	ผลิตภัณฑ์เนื้อสัตว์ทั้งชิ้นหรือตัดแต่ง และผ่านกรรมวิธี	ปริมาณที่เหมาะสม		2559
08.3	ผลิตภัณฑ์เนื้อสัตว์บดและผ่านกรรมวิธี	ปริมาณที่เหมาะสม		2559
08.4	ไส้สำหรับบรรจุไส้กรอก	ปริมาณที่เหมาะสม		2559
09.3	สัตว์น้ำและผลิตภัณฑ์สัตว์น้ำที่ผ่าน กระบวนการกึ่งถนอมอาหาร	ปริมาณที่เหมาะสม		2559
09.4	สัตว์น้ำและผลิตภัณฑ์สัตว์น้ำที่ผ่าน กระบวนการถนอมอาหาร หรือผ่านกรรมวิธี แคนนิ่ง	ปริมาณที่เหมาะสม		2559
10.2.3	ผลิตภัณฑ์ไข่ ผงหรือแห้ง	ปริมาณที่เหมาะสม		2559
10.3	ไข่ที่ผ่านกระบวนการถนอมอาหาร	ปริมาณที่เหมาะสม		2559
10.4	ขนมหวานที่มีไข่เป็นส่วนประกอบหลัก	ปริมาณที่เหมาะสม		2559
11.6	วัตถุให้ความหวานแทนน้ำตาล	ปริมาณที่เหมาะสม		2559
12.1.2	สารที่ใช้แทนเกลือ	ปริมาณที่เหมาะสม		2559
12.2.1	สมุนไพรรสและเครื่องเทศ (เฉพาะเครื่องเทศ)	ปริมาณที่เหมาะสม		2559
12.2.2	เครื่องปรุงรส	100000		2559
12.3	น้ำส้มสายชูหมัก	ปริมาณที่เหมาะสม		2559
12.4	มัสตาร์ด	ปริมาณที่เหมาะสม		2559
12.5	ซูป	ปริมาณที่เหมาะสม		2559
12.6	ซอสและผลิตภัณฑ์ทำนองเดียวกัน	100000		2559
12.7	สลัด และผลิตภัณฑ์ทาแซนวิช	ปริมาณที่เหมาะสม		2559
12.8	ยีสต์และผลิตภัณฑ์ทำนองเดียวกัน	ปริมาณที่เหมาะสม		2559
12.9	เครื่องปรุงรสจากถั่วเหลือง	ปริมาณที่เหมาะสม		2559
12.10	ผลิตภัณฑ์โปรตีนชนิดอื่นที่ไม่ใช่โปรตีนจาก ถั่วเหลือง	ปริมาณที่เหมาะสม		2559
13.3	อาหารทางการแพทย์	ปริมาณที่เหมาะสม		2559
13.4	อาหารสำหรับผู้ที่ต้องการควบคุมน้ำหนัก	ปริมาณที่เหมาะสม		2559
13.5	อาหารมีวัตถุประสงค์เฉพาะทางด้าน โภชนาการ	ปริมาณที่เหมาะสม		2559
13.6	ผลิตภัณฑ์เสริมอาหาร	ปริมาณที่เหมาะสม		2559
14.1.4	เครื่องดื่มแต่งกลิ่นรส	ปริมาณที่เหมาะสม		2559
14.2.1	เบียร์และเครื่องดื่มมอลต์	ปริมาณที่เหมาะสม		2559
14.2.2	ไซเดอร์และเพอร์รี่	ปริมาณที่เหมาะสม		2559
14.2.4	ไวน์อื่นที่ไม่ใช่ไวน์องุ่น	ปริมาณที่เหมาะสม		2559
14.2.5	สุราและไวน์ที่ทำจากน้ำผึ้ง	ปริมาณที่เหมาะสม		2559
14.2.6	สุรากลั่นที่มีแรงแอลกอฮอล์เกิน 15 ดีกรี	ปริมาณที่เหมาะสม		2559
14.2.7	เครื่องดื่มแอลกอฮอล์ที่แต่งกลิ่นรส	ปริมาณที่เหมาะสม		2559
15.0	ขนมขบเคี้ยว	ปริมาณที่เหมาะสม		2559
16.0	อาหารเตรียมสำเร็จ	ปริมาณที่เหมาะสม		2559

GLYCEROL (กลีเซอรอล)

INS: 422 ชื่ออื่น: Glycerin; 1,2,3-Propanetriol;
Trihydroxypropane

หน้าที่: สารทำให้เกิดความชุ่มชื้น, สารให้ความข้นเหนียว

รหัสของ หมวดอาหาร	หมวดอาหาร	ปริมาณสูงสุดที่ อนุญาต (มก./กก.)	เงื่อนไข	ปีที่รับค่า กำหนด
01.1.4	เครื่องดื่มที่มีนมเป็นส่วนประกอบหลัก	ปริมาณที่เหมาะสม		2559
01.2.2	นมที่ใช้เอนไซม์เรนเน็ต (ไม่ปรุงแต่ง)	ปริมาณที่เหมาะสม		2559
01.3	นมข้น และผลิตภัณฑ์ที่ใช้เติมในเครื่องดื่ม (ไม่ปรุงแต่ง)	ปริมาณที่เหมาะสม		2559
01.4.3	คลอตเตดครีม (ไม่ปรุงแต่ง)	ปริมาณที่เหมาะสม		2559
01.4.4	ผลิตภัณฑ์เลียนแบบครีม	ปริมาณที่เหมาะสม		2559
01.5	นมผง ครีมผง ผลิตภัณฑ์เลียนแบบนมผง และผลิตภัณฑ์เลียนแบบครีมผง (ไม่ปรุงแต่ง)	ปริมาณที่เหมาะสม		2559
01.6.1	เนยแข็งไม่บ่ม	ปริมาณที่เหมาะสม		2559
01.6.2	เนยแข็งบ่ม	ปริมาณที่เหมาะสม		2559
01.6.4	โพรเซสชีส	ปริมาณที่เหมาะสม		2559
01.6.5	ผลิตภัณฑ์เลียนแบบเนยแข็ง	ปริมาณที่เหมาะสม		2559
01.7	ขนมหวานที่มีนมเป็นส่วนประกอบหลัก	ปริมาณที่เหมาะสม		2559
01.8.1	เวย์และผลิตภัณฑ์เวย์ ชนิดเหลว	ปริมาณที่เหมาะสม		2559
02.2.2	ผลิตภัณฑ์อิมัลชันประเภทน้ำในน้ำมันสำหรับ ใช้ทาหรือป้าย	ปริมาณที่เหมาะสม		2559
02.3	ผลิตภัณฑ์อิมัลชันประเภทน้ำมันในน้ำ	ปริมาณที่เหมาะสม		2559
02.4	ขนมหวานที่มีไขมันเป็นส่วนประกอบหลัก	ปริมาณที่เหมาะสม		2559
03.0	ไอศกรีมหวานเย็น	ปริมาณที่เหมาะสม		2559
04.1.2	ผลไม้แปรรูป	ปริมาณที่เหมาะสม		2559
04.2.2.2	ผัก สำหรับทะเล นัทและเมล็ด ที่แห้ง	ปริมาณที่เหมาะสม		2559
04.2.2.3	ผัก สำหรับทะเล ในน้ำส้มสายชู น้ำมัน น้ำเกลือ หรือซอสถั่วเหลือง	ปริมาณที่เหมาะสม		2559
04.2.2.4	ผัก สำหรับทะเล ที่ผ่านกรรมวิธีคanning	ปริมาณที่เหมาะสม		2559
04.2.2.5	ผัก สำหรับทะเล นัทและเมล็ด ที่บดละเอียด และสำหรับใช้ทาหรือป้าย	ปริมาณที่เหมาะสม		2559
04.2.2.6	ผัก สำหรับทะเล นัทและเมล็ด ที่บดและ เพื่อใช้ประกอบอาหาร	ปริมาณที่เหมาะสม		2559
04.2.2.7	ผัก สำหรับทะเล ดอง	ปริมาณที่เหมาะสม		2559
04.2.2.8	ผัก สำหรับทะเล ปรุงสุกหรือทอด	ปริมาณที่เหมาะสม		2559
05.0	ลูกกวาด ลูกอม ซ็อกโกแลต	ปริมาณที่เหมาะสม		2559
06.3	ผลิตภัณฑ์ธัญชาติสำหรับอาหารเข้า	ปริมาณที่เหมาะสม		2559
06.4.1	พาสตา กวายเป็น และผลิตภัณฑ์ทำนอง เดียวกัน ชนิดสด	ปริมาณที่เหมาะสม	211	2559
06.4.3	พาสตา กวายเป็น และผลิตภัณฑ์ทำนอง เดียวกัน ชนิดกึ่งสำเร็จรูป	ปริมาณที่เหมาะสม		2559

GLYCEROL (กลีเซอรอล)

รหัสของ หมวดอาหาร	หมวดอาหาร	ปริมาณสูงสุดที่ อนุญาต (มก./กก.)	เงื่อนไข	ปีที่รับค่า กำหนด
06.5	ขนมหวานที่มีธัญชาติและสตาร์ชเป็นส่วนประกอบหลัก	ปริมาณที่เหมาะสม		2559
06.6	แป้งใช้ซุบอาหารเพื่อทอด	ปริมาณที่เหมาะสม		2559
06.7	ผลิตภัณฑ์จากข้าวสุกหรือข้าวแปรรูป	ปริมาณที่เหมาะสม		2559
06.8	ผลิตภัณฑ์จากถั่วเหลือง	ปริมาณที่เหมาะสม		2559
07.0	ผลิตภัณฑ์ขนมอบ	ปริมาณที่เหมาะสม		2559
08.1.1	เนื้อสัตว์สด ทั้งตัวหรือตัดแต่ง	ปริมาณที่เหมาะสม	16,326	2559
08.1.2	เนื้อสัตว์สด บด	ปริมาณที่เหมาะสม		2559
08.2	ผลิตภัณฑ์เนื้อสัตว์ทั้งชิ้นหรือตัดแต่งและผ่านกรรมวิธี	ปริมาณที่เหมาะสม		2559
08.3	ผลิตภัณฑ์เนื้อสัตว์บดและผ่านกรรมวิธี	ปริมาณที่เหมาะสม		2559
08.4	ไส้สำหรับบรรจุไส้กรอก	ปริมาณที่เหมาะสม		2559
09.2.2	สัตว์น้ำและผลิตภัณฑ์สัตว์น้ำ ซุปแปรง แช่เยือกแข็ง	ปริมาณที่เหมาะสม	41	2559
09.2.3	สัตว์น้ำและผลิตภัณฑ์สัตว์น้ำ บด แช่เยือกแข็ง	ปริมาณที่เหมาะสม		2559
09.2.4.1	ปลาและผลิตภัณฑ์ปลา ปิ้งสุก	ปริมาณที่เหมาะสม	241	2559
09.2.4.3	สัตว์น้ำและผลิตภัณฑ์สัตว์น้ำ ทอด อบ ปิ้ง ย่าง	ปริมาณที่เหมาะสม	41	2559
09.2.5	สัตว์น้ำและผลิตภัณฑ์สัตว์น้ำรมควัน ทำแห้ง หมักดอง หมักเกลือ	ปริมาณที่เหมาะสม	300	2559
09.3	สัตว์น้ำและผลิตภัณฑ์สัตว์น้ำที่ผ่านกระบวนการกึ่งถนอมอาหาร	ปริมาณที่เหมาะสม		2559
09.4	สัตว์น้ำและผลิตภัณฑ์สัตว์น้ำที่ผ่านกระบวนการถนอมอาหาร หรือผ่านกรรมวิธี แคนนิ่ง	ปริมาณที่เหมาะสม		2559
10.2.2	ผลิตภัณฑ์ไข่ แช่เยือกแข็ง	ปริมาณที่เหมาะสม		2559
10.2.3	ผลิตภัณฑ์ไข่ ผงหรือแห้ง	ปริมาณที่เหมาะสม		2559
10.3	ไข่ที่ผ่านกระบวนการถนอมอาหาร	ปริมาณที่เหมาะสม		2559
10.4	ขนมหวานที่มีไข่เป็นส่วนประกอบหลัก	ปริมาณที่เหมาะสม		2559
11.4	น้ำตาลและไซรัปชนิดอื่นที่ใสรัวดหรือ แต่งหน้าขนม	ปริมาณที่เหมาะสม	258	2559
11.6	วัตถุให้ความหวานแทนน้ำตาล	ปริมาณที่เหมาะสม		2559
12.1.2	สารที่ใช้แทนเกลือ	ปริมาณที่เหมาะสม		2559
12.2.1	สมุนไพรและเครื่องเทศ (เฉพาะเครื่องเทศ)	ปริมาณที่เหมาะสม		2559
12.2.2	เครื่องปรุงรส	ปริมาณที่เหมาะสม		2559
12.3	น้ำส้มสายชูหมัก	ปริมาณที่เหมาะสม		2559
12.4	มีสตาร์ด	ปริมาณที่เหมาะสม		2559
12.5	ซูป	ปริมาณที่เหมาะสม		2559
12.6	ซอสและผลิตภัณฑ์ทำนองเดียวกัน	ปริมาณที่เหมาะสม		2559
12.7	สลัด และผลิตภัณฑ์ทาแซนวิช	ปริมาณที่เหมาะสม		2559

GLYCEROL (กลีเซอรอล)

รหัสของ หมวดอาหาร	หมวดอาหาร	ปริมาณสูงสุดที่ อนุญาต (มก./กก.)	เงื่อนไข	ปีที่รับค่า กำหนด
12.8	อีสต์และผลิตภัณฑ์ทำนองเดียวกัน	ปริมาณที่เหมาะสม		2559
12.9	เครื่องปรุงรสจากถั่วเหลือง	ปริมาณที่เหมาะสม		2559
12.10	ผลิตภัณฑ์โปรตีนชนิดอื่นที่ไม่ใช่โปรตีนจากถั่วเหลือง	ปริมาณที่เหมาะสม		2559
13.3	อาหารทางการแพทย์	ปริมาณที่เหมาะสม		2559
13.4	อาหารสำหรับผู้ที่ต้องการควบคุมน้ำหนัก	ปริมาณที่เหมาะสม		2559
13.5	อาหารมีวัตถุประสงค์เฉพาะทางด้านโภชนาการ	ปริมาณที่เหมาะสม		2559
13.6	ผลิตภัณฑ์เสริมอาหาร	ปริมาณที่เหมาะสม		2559
14.1.4	เครื่องดื่มแต่งกลิ่นรส	ปริมาณที่เหมาะสม		2559
14.1.5	กาแฟ เครื่องดื่มแทนกาแฟ ชา เครื่องดื่มสมุนไพร และเครื่องดื่มจากธัญชาติชนิดต่างๆ ไม่รวมโกโก้	ปริมาณที่เหมาะสม	160	2559
14.2.1	เบียร์และเครื่องดื่มอลด์	ปริมาณที่เหมาะสม		2559
14.2.2	ไซเดอร์และเพอร์รี่	ปริมาณที่เหมาะสม		2559
14.2.4	ไวน์อื่นที่ไม่ใช่ไวน์องุ่น	ปริมาณที่เหมาะสม		2559
14.2.5	สุราและไวน์ที่ทำจากน้ำผึ้ง	ปริมาณที่เหมาะสม		2559
14.2.6	สุรากลั่นที่มีแรงแอลกอฮอล์เกิน 15 ดีกรี	ปริมาณที่เหมาะสม		2559
14.2.7	เครื่องดื่มแอลกอฮอล์ที่แต่งกลิ่นรส	ปริมาณที่เหมาะสม		2559
15.0	ขนมขบเคี้ยว	ปริมาณที่เหมาะสม		2559
16.0	อาหารเตรียมสำเร็จ	ปริมาณที่เหมาะสม		2559

GLYCEROL ESTER OF WOOD ROSIN (เอสเทอร์ของกลีเซอรอลจากวูดโรซิน)

INS: 445(iii) ชื่ออื่น: -

หน้าที่: อิมัลซิไฟเออร์, สารทำให้คงตัว

รหัสของ หมวดอาหาร	หมวดอาหาร	ปริมาณสูงสุดที่ อนุญาต (มก./กก.)	เงื่อนไข	ปีที่รับค่า กำหนด
04.1.1.2	ผลไม้สดเคลือบหรือปรับสภาพผิว	110		2559
04.2.1.2	ผัก สำหรับายทะเล นัทและเมล็ด ชนิดสดเคลือบหรือปรับสภาพผิว	110		2559
14.1.4	เครื่องดื่มแต่งกลิ่นรส	150		2559

GLYCINE (ไกลซีน)

INS: 640 ชื่ออื่น: -

หน้าที่: สารเพิ่มรสชาติ

รหัสของ หมวดอาหาร	หมวดอาหาร	ปริมาณสูงสุดที่ อนุญาต (มก./กก.)	เงื่อนไข	ปีที่รับค่า กำหนด
01.1.4	เครื่องดื่มที่มีนมเป็นส่วนประกอบหลัก	ปริมาณที่เหมาะสม		2559
01.3	นมข้น และผลิตภัณฑ์ที่ใช้เติมในเครื่องดื่ม (ไม่ปรุงแต่ง)	ปริมาณที่เหมาะสม		2559

GLYCINE (ไกลซีน)

รหัสของ หมวดอาหาร	หมวดอาหาร	ปริมาณสูงสุดที่ อนุญาต (มก./กก.)	เงื่อนไข	ปีที่รับค่า กำหนด
01.4.3	คลอตเตตครีม (ไม่ปรุงแต่ง)	ปริมาณที่เหมาะสม		2559
01.4.4	ผลิตภัณฑ์เลียนแบบครีม	ปริมาณที่เหมาะสม		2559
01.5	นมผง ครีมผง ผลิตภัณฑ์เลียนแบบนมผง และผลิตภัณฑ์เลียนแบบครีมผง (ไม่ปรุงแต่ง)	ปริมาณที่เหมาะสม		2559
01.6.1	เนยแข็งไม่ป่ม	ปริมาณที่เหมาะสม		2559
01.6.2	เนยแข็งป่ม	ปริมาณที่เหมาะสม		2559
01.6.4	โพรเชสชีส	ปริมาณที่เหมาะสม		2559
01.6.5	ผลิตภัณฑ์เลียนแบบเนยแข็ง	ปริมาณที่เหมาะสม		2559
01.6.6	เวย์โปรตีนชีส	ปริมาณที่เหมาะสม		2559
01.7	ขนมหวานที่มีนมเป็นส่วนประกอบหลัก	ปริมาณที่เหมาะสม		2559
01.8.1	เวย์และผลิตภัณฑ์เวย์ ชนิดเหลว	ปริมาณที่เหมาะสม		2559
02.2.2	ผลิตภัณฑ์อิมัลชันประเภทน้ำในน้ำมันสำหรับ ใช้ทาหรือป้าย	ปริมาณที่เหมาะสม		2559
02.3	ผลิตภัณฑ์อิมัลชันประเภทน้ำมันในน้ำ	ปริมาณที่เหมาะสม		2559
02.4	ขนมหวานที่มีไขมันเป็นส่วนประกอบหลัก	ปริมาณที่เหมาะสม		2559
03.0	ไอศกรีมหวานเย็น	ปริมาณที่เหมาะสม		2559
04.1.2	ผลไม้แปรรูป	ปริมาณที่เหมาะสม		2559
04.2.2.2	ผัก สำหรับทะเล นัทและเมล็ด ที่แห้ง	ปริมาณที่เหมาะสม		2559
04.2.2.3	ผัก สำหรับทะเล ในน้ำส้มสายชู น้ำมัน น้ำเกลือ หรือซอสถั่วเหลือง	ปริมาณที่เหมาะสม		2559
04.2.2.4	ผัก สำหรับทะเล ที่ผ่านกรรมวิธีคั้น	ปริมาณที่เหมาะสม		2559
04.2.2.5	ผัก สำหรับทะเล นัทและเมล็ด ที่บดละเอียด และสำหรับใช้ทาหรือป้าย	ปริมาณที่เหมาะสม		2559
04.2.2.6	ผัก สำหรับทะเล นัทและเมล็ด ที่บดและ เพื่อใช้ประกอบอาหาร	ปริมาณที่เหมาะสม		2559
04.2.2.8	ผัก สำหรับทะเล ปรุงสุกหรือทอด	ปริมาณที่เหมาะสม		2559
05.0	ลูกกวาด ลูกอม ซ็อกโกแลต	ปริมาณที่เหมาะสม		2559
06.3	ผลิตภัณฑ์ธัญชาติสำหรับอาหารเช้า	ปริมาณที่เหมาะสม		2559
06.4.3	พาสตา ก๋วยเตี๋ยว และผลิตภัณฑ์ทำนอง เดียวกัน ชนิดกึ่งสำเร็จรูป	ปริมาณที่เหมาะสม		2559
06.5	ขนมหวานที่มีธัญชาติและสตาร์ชเป็น ส่วนประกอบหลัก	ปริมาณที่เหมาะสม		2559
06.6	แป้งใช้ชุปอาหารเพื่อทอด	ปริมาณที่เหมาะสม		2559
06.7	ผลิตภัณฑ์จากข้าวสุกหรือข้าวแปรรูป	ปริมาณที่เหมาะสม		2559
06.8	ผลิตภัณฑ์จากถั่วเหลือง	ปริมาณที่เหมาะสม		2559
07.0	ผลิตภัณฑ์ขนมอบ	ปริมาณที่เหมาะสม		2559
08.2	ผลิตภัณฑ์เนื้อสัตว์ทั้งชิ้นหรือตัดแต่ง และผ่านกรรมวิธี	ปริมาณที่เหมาะสม		2559
08.3	ผลิตภัณฑ์เนื้อสัตว์บดและผ่านกรรมวิธี	ปริมาณที่เหมาะสม		2559

GLYCINE (ไกลซีน)

รหัสของ หมวดอาหาร	หมวดอาหาร	ปริมาณสูงสุดที่ อนุญาต (มก./กก.)	เงื่อนไข	ปีที่รับค่า กำหนด
08.4	ไส้สำหรับบรรจุไส้กรอก	ปริมาณที่เหมาะสม		2559
09.3	สัตว์น้ำและผลิตภัณฑ์สัตว์น้ำที่ผ่าน กระบวนการกึ่งถนอมอาหาร	ปริมาณที่เหมาะสม		2559
09.4	สัตว์น้ำและผลิตภัณฑ์สัตว์น้ำที่ผ่าน กระบวนการถนอมอาหาร หรือผ่านกรรมวิธี แคนนิง	ปริมาณที่เหมาะสม		2559
10.2.3	ผลิตภัณฑ์ไข่ ผงหรือแห้ง	ปริมาณที่เหมาะสม		2559
10.3	ไข่ที่ผ่านกระบวนการถนอมอาหาร	ปริมาณที่เหมาะสม		2559
10.4	ขนมหวานที่มีไข่เป็นส่วนประกอบหลัก	ปริมาณที่เหมาะสม		2559
11.6	วัตถุให้ความหวานแทนน้ำตาล	ปริมาณที่เหมาะสม		2559
12.2.1	สมุนไพรรและเครื่องเทศ (เฉพาะเครื่องเทศ)	ปริมาณที่เหมาะสม		2559
12.2.2	เครื่องปรุงรส	100000		2559
12.3	น้ำส้มสายชูหมัก	ปริมาณที่เหมาะสม		2559
12.4	มัสตาร์ด	ปริมาณที่เหมาะสม		2559
12.5	ซूप	ปริมาณที่เหมาะสม		2559
12.6	ซอสและผลิตภัณฑ์ทำนองเดียวกัน	100000		2559
12.7	สลัด และผลิตภัณฑ์ทาแซนวิช	ปริมาณที่เหมาะสม		2559
12.8	ยีสต์และผลิตภัณฑ์ทำนองเดียวกัน	ปริมาณที่เหมาะสม		2559
12.9	เครื่องปรุงรสจากถั่วเหลือง	ปริมาณที่เหมาะสม		2559
12.10	ผลิตภัณฑ์โปรตีนชนิดอื่นที่ไม่ใช่โปรตีนจาก ถั่วเหลือง	ปริมาณที่เหมาะสม		2559
13.3	อาหารทางการแพทย์	ปริมาณที่เหมาะสม		2559
13.4	อาหารสำหรับผู้ที่ต้องการควบคุมน้ำหนัก	ปริมาณที่เหมาะสม		2559
13.5	อาหารมีวัตถุประสงค์เฉพาะทางด้าน โภชนาการ	ปริมาณที่เหมาะสม		2559
13.6	ผลิตภัณฑ์เสริมอาหาร	ปริมาณที่เหมาะสม		2559
14.1.4	เครื่องดื่มแต่งกลิ่นรส	ปริมาณที่เหมาะสม		2559
15.0	ขนมขบเคี้ยว	ปริมาณที่เหมาะสม		2559
16.0	อาหารเตรียมสำเร็จ	ปริมาณที่เหมาะสม		2559

GRAPE SKIN EXTRACT (สารสกัดเปลือกผลองุ่น)

INS: 163(ii) ชื่ออื่น: Enociania, Eno

หน้าที่: สี

รหัสของ หมวดอาหาร	หมวดอาหาร	ปริมาณสูงสุดที่ อนุญาต (มก./กก.)	เงื่อนไข	ปีที่รับค่า กำหนด
01.7	ขนมหวานที่มีนมเป็นส่วนประกอบหลัก	200	181	2559
02.4	ขนมหวานที่มีไขมันเป็นส่วนประกอบหลัก	200	181	2559
03.0	ไอศกรีมหวานเย็น	100	181	2559
04.1.2.5	แยม เยลลี่ และมาร์มาเลด	500	161,181	2559
04.1.2.6	ผลิตภัณฑ์ที่มีผลไม้เป็นส่วนประกอบหลัก สำหรับใช้ทาหรือป้าย	500	161,181	2559

GRAPE SKIN EXTRACT (สารสกัดเปลือกผลองุ่น)

รหัสของ หมวดอาหาร	หมวดอาหาร	ปริมาณสูงสุดที่ อนุญาต (มก./กก.)	เงื่อนไข	ปีที่รับค่า กำหนด
04.1.2.9	ขนมหวานที่มีผลไม้เป็นส่วนประกอบหลัก	500	161,181	2559
04.1.2.11	ไส้ขนมที่ทำจากผลไม้	500	161,181	2559
05.2.2	ลูกกวาดชนิดนุ่ม	1700	181	2559
05.3	หมากฝรั่ง	500	181	2559
05.4	ผลิตภัณฑ์ใช้เคลือบหรือแต่งหน้าขนม และซอสหวาน	500	181	2559
06.5	ขนมหวานที่มีธัญชาติและสตาร์ชเป็น ส่วนประกอบหลัก	200	181	2559
08.1.2	เนื้อสัตว์สด บด	1000	4,16,94	2559
09.2.2	สัตว์น้ำและผลิตภัณฑ์สัตว์น้ำ ชุบแป้ง แช่เยือกแข็ง	500	16	2559
09.2.3	สัตว์น้ำและผลิตภัณฑ์สัตว์น้ำ บด แช่เยือกแข็ง	500	16,95	2559
09.2.4.3	สัตว์น้ำและผลิตภัณฑ์สัตว์น้ำ ทอด อบ ปิ้ง ย่าง	1000	16,95	2559
09.3.1	สัตว์น้ำและผลิตภัณฑ์สัตว์น้ำ หมัก น้ำส้มสายชูหรือไวน์	500	16	2559
09.3.2	สัตว์น้ำและผลิตภัณฑ์สัตว์น้ำดองในน้ำเกลือ	1500	16	2559
10.1	ไข่สดทั้งฟอง	1500	4	2559
10.4	ขนมหวานที่มีไข่เป็นส่วนประกอบหลัก	200	181	2559
13.6	ผลิตภัณฑ์เสริมอาหาร	500	181	2559
14.1.4	เครื่องดื่มแต่งกลิ่นรส	160	181	2559
14.2.2	ไซเดอร์และเพอร์รี่	300	181	2559
14.2.4	ไวน์อื่นที่ไม่ใช่ไวน์องุ่น	300	181	2559
14.2.6	สุรากลั่นที่มีแรงแอลกอฮอล์เกิน 15 ดีกรี	300	181	2559
14.2.7	เครื่องดื่มแอลกอฮอล์ที่แต่งกลิ่นรส	300	181	2559
15.1	ขนมขบเคี้ยวที่มีมันฝรั่ง ธัญชาติ แป้ง หรือ สตาร์ชเป็นส่วนประกอบหลัก	500	181	2559
15.2	นัทแปรรูป	300	181	2559
15.3	ขนมขบเคี้ยวที่มีปลาหรือสัตว์น้ำอื่นเป็น ส่วนประกอบหลัก	400		2559

GUAIAC RESIN (ไกวแอกรีซิน)

INS: 314 ชื่ออื่น: Guaiac gum; Gum guaiac; Gum guaiacum; Guaiacum
หน้าที่: สารป้องกันการเกิดออกซิเดชั่น

รหัสของ หมวดอาหาร	หมวดอาหาร	ปริมาณสูงสุดที่ อนุญาต (มก./กก.)	เงื่อนไข	ปีที่รับค่า กำหนด
02.1.2	น้ำมันและไขมันจากพืช	1000		2559
02.1.3	น้ำมันและไขมันจากสัตว์	1000		2559
05.3	หมากฝรั่ง	1500		2559
12.6	ซอสและผลิตภัณฑ์ทำนองเดียวกัน	600	15	2559

GUANYLIC ACID, 5'- (กรด 5' กัวโนลิก)

INS: 626 ชื่ออื่น: Guanylic acid; GMP; Guanosine-5'-monophosphoric acid
 หน้าที่: สารเพิ่มรสชาติ

รหัสของ หมวดอาหาร	หมวดอาหาร	ปริมาณสูงสุดที่ อนุญาต (มก./กก.)	เงื่อนไข	ปีที่รับค่า กำหนด
01.1.4	เครื่องดื่มนมเป็นส่วนประกอบหลัก	ปริมาณที่เหมาะสม		2559
01.3	นมข้น และผลิตภัณฑ์ที่ใช้เติมในเครื่องดื่ม (ไม่ปรุงแต่ง)	ปริมาณที่เหมาะสม		2559
01.4.3	คลอตเตดครีม (ไม่ปรุงแต่ง)	ปริมาณที่เหมาะสม		2559
01.4.4	ผลิตภัณฑ์เลียนแบบครีม	ปริมาณที่เหมาะสม		2559
01.5	นมผง ครีมผง ผลิตภัณฑ์เลียนแบบนมผง และผลิตภัณฑ์เลียนแบบครีมผง (ไม่ปรุงแต่ง)	ปริมาณที่เหมาะสม		2559
01.6.1	เนยแข็งไม่บ่ม	ปริมาณที่เหมาะสม		2559
01.6.2	เนยแข็งบ่ม	ปริมาณที่เหมาะสม		2559
01.6.4	โพรเซสชีส	ปริมาณที่เหมาะสม		2559
01.6.5	ผลิตภัณฑ์เลียนแบบเนยแข็ง	ปริมาณที่เหมาะสม		2559
01.7	ขนมหวานที่มีนมเป็นส่วนประกอบหลัก	ปริมาณที่เหมาะสม		2559
01.8.1	เวย์และผลิตภัณฑ์เวย์ ชนิดเหลว	ปริมาณที่เหมาะสม		2559
02.2.2	ผลิตภัณฑ์อิมัลชันประเภทน้ำในน้ำมันสำหรับ ใช้ทาหรือป้าย	ปริมาณที่เหมาะสม		2559
02.3	ผลิตภัณฑ์อิมัลชันประเภทน้ำมันในน้ำ	ปริมาณที่เหมาะสม		2559
02.4	ขนมหวานที่มีไขมันเป็นส่วนประกอบหลัก	ปริมาณที่เหมาะสม		2559
03.0	ไอศกรีมหวานเย็น	ปริมาณที่เหมาะสม		2559
04.1.2	ผลไม้แปรรูป	ปริมาณที่เหมาะสม		2559
04.2.2.2	ผัก สำหรับายทะเล นัทและเมล็ด ที่แห้ง	ปริมาณที่เหมาะสม		2559
04.2.2.3	ผัก สำหรับายทะเล ในน้ำส้มสายชู น้ำมัน น้ำเกลือ หรือซอสถั่วเหลือง	ปริมาณที่เหมาะสม		2559
04.2.2.4	ผัก สำหรับายทะเล ที่ผ่านกรรมวิธีคั้น	ปริมาณที่เหมาะสม		2559
04.2.2.5	ผัก สำหรับายทะเล นัทและเมล็ด ที่บดละเอียด และสำหรับใช้ทาหรือป้าย	ปริมาณที่เหมาะสม		2559
04.2.2.6	ผัก สำหรับายทะเล นัทและเมล็ด ที่บดและ เพื่อใช้ประกอบอาหาร	ปริมาณที่เหมาะสม		2559
04.2.2.8	ผัก สำหรับายทะเล ปรุงสุกหรือทอด	ปริมาณที่เหมาะสม		2559
05.0	ลูกกวาด ลูกอม ซ็อกโกแลต	ปริมาณที่เหมาะสม		2559
06.3	ผลิตภัณฑ์ธัญชาติสำหรับอาหารเข้า	ปริมาณที่เหมาะสม		2559
06.4.3	พาสตา กวายเป็น และผลิตภัณฑ์ทำนอง เดียวกัน ชนิดกึ่งสำเร็จรูป	ปริมาณที่เหมาะสม		2559
06.5	ขนมหวานที่มีธัญชาติและสตาร์ชเป็น ส่วนประกอบหลัก	ปริมาณที่เหมาะสม		2559
06.6	แป้งใช้ชุปอาหารเพื่อทอด	ปริมาณที่เหมาะสม		2559
06.7	ผลิตภัณฑ์จากข้าวสุกหรือข้าวแปรรูป	ปริมาณที่เหมาะสม		2559
06.8	ผลิตภัณฑ์จากถั่วเหลือง	ปริมาณที่เหมาะสม		2559
07.0	ผลิตภัณฑ์ขนมอบ	ปริมาณที่เหมาะสม		2559

GUANYLIC ACID, 5'- (กรด 5' กัวโนลิก)

รหัสของ หมวดอาหาร	หมวดอาหาร	ปริมาณสูงสุดที่ อนุญาต (มก./กก.)	เงื่อนไข	ปีที่รับค่า กำหนด
08.2	ผลิตภัณฑ์เนื้อสัตว์ทั้งชิ้นหรือตัดแต่ง และผ่านกรรมวิธี	ปริมาณที่เหมาะสม		2559
08.3	ผลิตภัณฑ์เนื้อสัตว์บดและผ่านกรรมวิธี	ปริมาณที่เหมาะสม		2559
08.4	ไส้สำหรับบรรจุไส้กรอก	ปริมาณที่เหมาะสม		2559
09.3	สัตว์น้ำและผลิตภัณฑ์สัตว์น้ำที่ผ่าน กระบวนการกึ่งถนอมอาหาร	ปริมาณที่เหมาะสม		2559
09.4	สัตว์น้ำและผลิตภัณฑ์สัตว์น้ำที่ผ่าน กระบวนการถนอมอาหาร หรือผ่านกรรมวิธี แช่แข็ง	ปริมาณที่เหมาะสม		2559
10.2.3	ผลิตภัณฑ์ไข่ ผงหรือแห้ง	ปริมาณที่เหมาะสม		2559
10.3	ไข่ที่ผ่านกระบวนการถนอมอาหาร	ปริมาณที่เหมาะสม		2559
10.4	ขนมหวานที่มีไข่เป็นส่วนประกอบหลัก	ปริมาณที่เหมาะสม		2559
11.6	วัตถุให้ความหวานแทนน้ำตาล	ปริมาณที่เหมาะสม		2559
12.1.2	สารที่ใช้แทนเกลือ	ปริมาณที่เหมาะสม		2559
12.2.1	สมุนไพรและเครื่องเทศ (เฉพาะเครื่องเทศ)	ปริมาณที่เหมาะสม		2559
12.2.2	เครื่องปรุงรส	100000		2559
12.3	น้ำส้มสายชูหมัก	ปริมาณที่เหมาะสม		2559
12.4	มันสตาร์ด	ปริมาณที่เหมาะสม		2559
12.5	ซूप	ปริมาณที่เหมาะสม		2559
12.6	ซอสและผลิตภัณฑ์ทำนองเดียวกัน	100000		2559
12.7	สลัด และผลิตภัณฑ์ทาแซนวิช	ปริมาณที่เหมาะสม		2559
12.8	ยีสต์และผลิตภัณฑ์ทำนองเดียวกัน	ปริมาณที่เหมาะสม		2559
12.9	เครื่องปรุงรสจากถั่วเหลือง	ปริมาณที่เหมาะสม		2559
12.10	ผลิตภัณฑ์โปรตีนชนิดอื่นที่ไม่ใช่โปรตีนจาก ถั่วเหลือง	ปริมาณที่เหมาะสม		2559
13.3	อาหารทางการแพทย์	ปริมาณที่เหมาะสม		2559
13.4	อาหารสำหรับผู้ที่ต้องการควบคุมน้ำหนัก	ปริมาณที่เหมาะสม		2559
13.5	อาหารมีวัตถุประสงค์เฉพาะทางด้าน โภชนาการ	ปริมาณที่เหมาะสม		2559
13.6	ผลิตภัณฑ์เสริมอาหาร	ปริมาณที่เหมาะสม		2559
14.1.4	เครื่องดื่มแต่งกลิ่นรส	ปริมาณที่เหมาะสม		2559
14.2.1	เบียร์และเครื่องดื่มมอลต์	ปริมาณที่เหมาะสม		2559
14.2.2	ไซเดอร์และเพอร์รี่	ปริมาณที่เหมาะสม		2559
14.2.4	ไวน์อื่นที่ไม่ใช่ไวน์องุ่น	ปริมาณที่เหมาะสม		2559
14.2.5	สุราและไวน์ที่ทำจากน้ำผึ้ง	ปริมาณที่เหมาะสม		2559
14.2.6	สุรากลั่นที่มีแรงแอลกอฮอล์เกิน 15 ดีกรี	ปริมาณที่เหมาะสม		2559
14.2.7	เครื่องดื่มแอลกอฮอล์ที่แต่งกลิ่นรส	ปริมาณที่เหมาะสม		2559
15.0	ขนมขบเคี้ยว	ปริมาณที่เหมาะสม		2559
16.0	อาหารเตรียมสำเร็จ	ปริมาณที่เหมาะสม		2559

GUAR GUM (กัวร์กัม)

INS: 412

ชื่ออื่น: Gum cyamopsis, Guar flour

หน้าที่: อิมัลซิไฟเออร์, สารทำให้คงตัว, สารให้ความข้นเหนียว

รหัสของ หมวดอาหาร	หมวดอาหาร	ปริมาณสูงสุดที่ อนุญาต (มก./กก.)	เงื่อนไข	ปีที่รับค่า กำหนด
01.1.4	เครื่องดื่มนมเป็นส่วนประกอบหลัก	ปริมาณที่เหมาะสม		2559
01.2.1.1	นมหมักที่ไม่ผ่านกรรมวิธีฆ่าเชื้อด้วยความร้อนหลังการหมัก (ไม่ปรุงแต่ง)	ปริมาณที่เหมาะสม	234,235	2559
01.2.1.2	นมหมักที่ผ่านกรรมวิธีฆ่าเชื้อด้วยความร้อนหลังการหมัก (ไม่ปรุงแต่ง)	ปริมาณที่เหมาะสม	234	2559
01.2.2	นมที่ใช้เอนไซม์เรนเน็ต (ไม่ปรุงแต่ง)	ปริมาณที่เหมาะสม		2559
01.3	นมข้น และผลิตภัณฑ์ที่ใช้เติมในเครื่องดื่มนม (ไม่ปรุงแต่ง)	ปริมาณที่เหมาะสม		2559
01.4.1	ครีมพาสเจอร์ไรซ์ (ไม่ปรุงแต่ง)	ปริมาณที่เหมาะสม	236	2559
01.4.2	ครีมสเตอริไลซ์ ครีมยูเอชที วิปปิ้งครีม วิปครีม และครีมพว่องมันเนย (ไม่ปรุงแต่ง)	ปริมาณที่เหมาะสม		2559
01.4.3	คลอตเตดครีม (ไม่ปรุงแต่ง)	ปริมาณที่เหมาะสม		2559
01.4.4	ผลิตภัณฑ์เลียนแบบครีม	ปริมาณที่เหมาะสม		2559
01.5	นมผง ครีมผง ผลิตภัณฑ์เลียนแบบนมผง และผลิตภัณฑ์เลียนแบบครีมผง (ไม่ปรุงแต่ง)	ปริมาณที่เหมาะสม		2559
01.6.1	เนยแข็งไม่บ่ม	ปริมาณที่เหมาะสม		2559
01.6.2	เนยแข็งบ่ม	ปริมาณที่เหมาะสม		2559
01.6.4	โพรเซสชีส	ปริมาณที่เหมาะสม		2559
01.6.5	ผลิตภัณฑ์เลียนแบบเนยแข็ง	ปริมาณที่เหมาะสม		2559
01.7	ขนมหวานที่มีนมเป็นส่วนประกอบหลัก	ปริมาณที่เหมาะสม		2559
01.8.1	เวย์และผลิตภัณฑ์เวย์ ชนิดเหลว	ปริมาณที่เหมาะสม		2559
02.2.2	ผลิตภัณฑ์อิมัลชันประเภทน้ำในน้ำมันสำหรับใช้ทาหรือป้าย	ปริมาณที่เหมาะสม		2559
02.3	ผลิตภัณฑ์อิมัลชันประเภทน้ำมันในน้ำ	ปริมาณที่เหมาะสม		2559
02.4	ขนมหวานที่มีไขมันเป็นส่วนประกอบหลัก	ปริมาณที่เหมาะสม		2559
03.0	ไอศกรีมหวานเย็น	ปริมาณที่เหมาะสม		2559
04.1.2	ผลไม้แปรรูป	ปริมาณที่เหมาะสม		2559
04.2.2.2	ผัก สำหรับายทะเล นัทและเมล็ด ที่แห้ง	ปริมาณที่เหมาะสม		2559
04.2.2.3	ผัก สำหรับายทะเล ในน้ำส้มสายชู น้ำมัน น้ำเกลือ หรือซอสถั่วเหลือง	ปริมาณที่เหมาะสม		2559
04.2.2.4	ผัก สำหรับายทะเล ที่ผ่านกรรมวิธีแคนนิง	ปริมาณที่เหมาะสม		2559
04.2.2.5	ผัก สำหรับายทะเล นัทและเมล็ด ที่บดละเอียด และสำหรับใช้ทาหรือป้าย	ปริมาณที่เหมาะสม		2559
04.2.2.6	ผัก สำหรับายทะเล นัทและเมล็ด ที่บดและเพื่อใช้ประกอบอาหาร	ปริมาณที่เหมาะสม		2559
04.2.2.7	ผัก สำหรับายทะเล ดอก	ปริมาณที่เหมาะสม		2559
04.2.2.8	ผัก สำหรับายทะเล ปรุงสุกหรือทอด	ปริมาณที่เหมาะสม		2559

GUAR GUM (กัวร์กัม)

รหัสของ หมวดอาหาร	หมวดอาหาร	ปริมาณสูงสุดที่ อนุญาต (มก./กก.)	เงื่อนไข	ปีที่รับค่า กำหนด
05.0	ลูกกวาด ลูกอม ช็อกโกแลต	ปริมาณที่เหมาะสม		2559
06.3	ผลิตภัณฑ์ธัญชาติสำหรับอาหารเช้า	ปริมาณที่เหมาะสม		2559
06.4.1	พาสตา ก๋วยเตี๋ยว และผลิตภัณฑ์ทำนอง เดียวกัน ชนิดสด	ปริมาณที่เหมาะสม	211	2559
06.4.2	พาสตา ก๋วยเตี๋ยว และผลิตภัณฑ์ทำนอง เดียวกัน ชนิดแห้ง	ปริมาณที่เหมาะสม	256	2559
06.4.3	พาสตา ก๋วยเตี๋ยว และผลิตภัณฑ์ทำนอง เดียวกัน ชนิดกึ่งสำเร็จรูป	ปริมาณที่เหมาะสม		2559
06.5	ขนมหวานที่มีธัญชาติและสตาร์ชเป็น ส่วนประกอบหลัก	ปริมาณที่เหมาะสม		2559
06.6	แป้งใช้ซุบอาหารเพื่อทอด	ปริมาณที่เหมาะสม		2559
06.7	ผลิตภัณฑ์จากข้าวสุกหรือข้าวแปรรูป	ปริมาณที่เหมาะสม		2559
06.8	ผลิตภัณฑ์จากถั่วเหลือง	ปริมาณที่เหมาะสม		2559
07.0	ผลิตภัณฑ์ขนมอบ	ปริมาณที่เหมาะสม		2559
08.1.2	เนื้อสัตว์สด บด	ปริมาณที่เหมาะสม	281	2559
08.2	ผลิตภัณฑ์เนื้อสัตว์ทั้งชิ้นหรือตัดแต่ง และผ่านกรรมวิธี	ปริมาณที่เหมาะสม		2559
08.3	ผลิตภัณฑ์เนื้อสัตว์บดและผ่านกรรมวิธี	ปริมาณที่เหมาะสม		2559
08.4	ไส้สำหรับบรรจุไส้กรอก	ปริมาณที่เหมาะสม		2559
09.2.1	สัตว์น้ำและผลิตภัณฑ์สัตว์น้ำ แช่เยือกแข็ง	ปริมาณที่เหมาะสม	37,73	2559
09.2.2	สัตว์น้ำและผลิตภัณฑ์สัตว์น้ำ ซุปแป้ง แช่เยือกแข็ง	ปริมาณที่เหมาะสม	177	2559
09.2.3	สัตว์น้ำและผลิตภัณฑ์สัตว์น้ำ บด แช่เยือกแข็ง	ปริมาณที่เหมาะสม		2559
09.2.4.1	ปลาและผลิตภัณฑ์ปลา ปิ้งสุก	ปริมาณที่เหมาะสม	241	2559
09.2.4.3	สัตว์น้ำและผลิตภัณฑ์สัตว์น้ำ ทอด อบ ปิ้ง ย่าง	ปริมาณที่เหมาะสม	41	2559
09.2.5	สัตว์น้ำและผลิตภัณฑ์สัตว์น้ำรมควัน ทำแห้ง หมักดอง หมักเกลือ	ปริมาณที่เหมาะสม	300	2559
09.3	สัตว์น้ำและผลิตภัณฑ์สัตว์น้ำที่ผ่าน กระบวนการกึ่งถนอมอาหาร	ปริมาณที่เหมาะสม		2559
09.4	สัตว์น้ำและผลิตภัณฑ์สัตว์น้ำที่ผ่าน กระบวนการถนอมอาหาร หรือผ่านกรรมวิธี แคนนิ่ง	ปริมาณที่เหมาะสม		2559
10.2.1	ผลิตภัณฑ์ไข่ เหลว	ปริมาณที่เหมาะสม		2559
10.2.2	ผลิตภัณฑ์ไข่ แช่เยือกแข็ง	ปริมาณที่เหมาะสม		2559
10.2.3	ผลิตภัณฑ์ไข่ ผงหรือแห้ง	ปริมาณที่เหมาะสม		2559
10.3	ไข่ที่ผ่านกระบวนการถนอมอาหาร	ปริมาณที่เหมาะสม		2559
10.4	ขนมหวานที่มีไข่เป็นส่วนประกอบหลัก	ปริมาณที่เหมาะสม		2559
11.4	น้ำตาลและไซรัปชนิดอื่นที่ใช้ราดหรือ แต่งหน้าขนม	ปริมาณที่เหมาะสม	258	2559
11.6	วัตถุให้ความหวานแทนน้ำตาล	ปริมาณที่เหมาะสม		2559

GUAR GUM (กัวร์กัม)

รหัสของ หมวดอาหาร	หมวดอาหาร	ปริมาณสูงสุดที่ อนุญาต (มก./กก.)	เงื่อนไข	ปีที่รับค่า กำหนด
12.1.2	สารที่ใช้แทนเกลือ	ปริมาณที่เหมาะสม		2559
12.2.1	สมุนไพรและเครื่องเทศ (เฉพาะเครื่องเทศ)	ปริมาณที่เหมาะสม		2559
12.2.2	เครื่องปรุงรส	ปริมาณที่เหมาะสม		2559
12.3	น้ำส้มสายชูหมัก	ปริมาณที่เหมาะสม		2559
12.4	มันสตาร์ด	ปริมาณที่เหมาะสม		2559
12.5	ซूप	ปริมาณที่เหมาะสม		2559
12.6	ซอสและผลิตภัณฑ์ทำนองเดียวกัน	ปริมาณที่เหมาะสม		2559
12.7	สลัด และผลิตภัณฑ์ทาแซนวิช	ปริมาณที่เหมาะสม		2559
12.8	ยีสต์และผลิตภัณฑ์ทำนองเดียวกัน	ปริมาณที่เหมาะสม		2559
12.9	เครื่องปรุงรสจากถั่วเหลือง	ปริมาณที่เหมาะสม		2559
12.10	ผลิตภัณฑ์โปรตีนชนิดอื่นที่ไม่ใช่โปรตีนจากถั่วเหลือง	ปริมาณที่เหมาะสม		2559
13.1.1	นมดัดแปลงสำหรับทารกและอาหารทารก	1000	14,72	2559
13.1.2	นมดัดแปลงสูตรต่อเนื่องสำหรับทารกและเด็กเล็กและอาหารสูตรต่อเนื่องสำหรับทารกและเด็กเล็ก	1000	72	2559
13.1.3	อาหารทางการแพทย์ สำหรับทารก	1000	14,72	2559
13.2	อาหารเสริมสำหรับทารกและเด็กเล็ก	2000	271,272	2559
13.3	อาหารทางการแพทย์	ปริมาณที่เหมาะสม		2559
13.4	อาหารสำหรับผู้ที่ต้องการควบคุมน้ำหนัก	ปริมาณที่เหมาะสม		2559
13.5	อาหารมีวัตถุประสงค์เฉพาะทางด้านโภชนาการ	ปริมาณที่เหมาะสม		2559
13.6	ผลิตภัณฑ์เสริมอาหาร	ปริมาณที่เหมาะสม		2559
14.1.4	เครื่องดื่มแต่งกลิ่นรส	ปริมาณที่เหมาะสม		2559
14.1.5	กาแฟ เครื่องดื่มแทนกาแฟ ชา เครื่องดื่มสมุนไพร และเครื่องดื่มจากธัญชาติชนิดต่างๆ ไม่รวมโกโก้	ปริมาณที่เหมาะสม	160	2559
14.2.1	เบียร์และเครื่องดื่มมอลต์	ปริมาณที่เหมาะสม		2559
14.2.2	ไซเดอร์และเพอร์รี่	ปริมาณที่เหมาะสม		2559
14.2.4	ไวน์อื่นที่ไม่ใช่ไวน์องุ่น	ปริมาณที่เหมาะสม		2559
14.2.5	สุราและไวน์ที่ทำจากน้ำผึ้ง	ปริมาณที่เหมาะสม		2559
14.2.6	สุรากลั่นที่มีแรงแอลกอฮอล์เกิน 15 ดีกรี	ปริมาณที่เหมาะสม		2559
14.2.7	เครื่องดื่มแอลกอฮอล์ที่แต่งกลิ่นรส	ปริมาณที่เหมาะสม		2559
15.0	ขนมขบเคี้ยว	ปริมาณที่เหมาะสม		2559
16.0	อาหารเตรียมสำเร็จ	ปริมาณที่เหมาะสม		2559

GUM ARABIC (กัมอะราบิก)

INS: 414

ชื่ออื่น: Gum arabic (Acacia senegal);
Gum arabic (Acacia seyal);
Acacia gum; Arabic gumหน้าที่: สารเพิ่มปริมาณ, สารช่วยทำละลาย หรือช่วยพา,
อิมัลซิไฟเออร์, สารเคลือบผิว, สารทำให้คงตัว,
สารให้ความข้นเหนียว

รหัสของ หมวดอาหาร	หมวดอาหาร	ปริมาณสูงสุดที่ อนุญาต (มก./กก.)	เงื่อนไข	ปีที่รับค่า กำหนด
01.1.4	เครื่องดื่มที่มีนมเป็นส่วนประกอบหลัก	ปริมาณที่เหมาะสม		2559
01.2.1.1	นมหมักที่ไม่ผ่านกรรมวิธีฆ่าเชื้อด้วยความ ร้อนหลังการหมัก (ไม่ปรุงแต่ง)	ปริมาณที่เหมาะสม	234,235	2559
01.2.1.2	นมหมักที่ผ่านกรรมวิธีฆ่าเชื้อด้วยความร้อน หลังการหมัก (ไม่ปรุงแต่ง)	ปริมาณที่เหมาะสม	234	2559
01.2.2	นมที่ใช้เอนไซม์เรนเน็ต (ไม่ปรุงแต่ง)	ปริมาณที่เหมาะสม		2559
01.3	นมข้น และผลิตภัณฑ์ที่ใช้เติมในเครื่องดื่ม (ไม่ปรุงแต่ง)	ปริมาณที่เหมาะสม		2559
01.4.1	ครีมพาสเจอร์ไรซ์ (ไม่ปรุงแต่ง)	ปริมาณที่เหมาะสม	236	2559
01.4.2	ครีมสเตอริไลซ์ ครีมยูเอชที วิปปิ้งครีม วิปครีม และครีมพร้อมมันเนย (ไม่ปรุงแต่ง)	ปริมาณที่เหมาะสม		2559
01.4.3	คลอตเตดครีม (ไม่ปรุงแต่ง)	ปริมาณที่เหมาะสม		2559
01.4.4	ผลิตภัณฑ์เลียนแบบครีม	ปริมาณที่เหมาะสม		2559
01.5	นมผง ครีมผง ผลิตภัณฑ์เลียนแบบนมผง และผลิตภัณฑ์เลียนแบบครีมผง (ไม่ปรุงแต่ง)	ปริมาณที่เหมาะสม		2559
01.6.1	เนยแข็งไม่บ่ม	ปริมาณที่เหมาะสม		2559
01.6.2	เนยแข็งบ่ม	ปริมาณที่เหมาะสม		2559
01.6.4	โพรเซสชีส	ปริมาณที่เหมาะสม		2559
01.6.5	ผลิตภัณฑ์เลียนแบบเนยแข็ง	ปริมาณที่เหมาะสม		2559
01.7	ขนมหวานที่มีนมเป็นส่วนประกอบหลัก	ปริมาณที่เหมาะสม		2559
01.8.1	เวย์และผลิตภัณฑ์เวย์ ชนิดเหลว	ปริมาณที่เหมาะสม		2559
02.2.2	ผลิตภัณฑ์อิมัลชันประเภทน้ำในน้ำมันสำหรับ ใช้ทาหรือป้าย	ปริมาณที่เหมาะสม		2559
02.3	ผลิตภัณฑ์อิมัลชันประเภทน้ำมันในน้ำ	ปริมาณที่เหมาะสม		2559
02.4	ขนมหวานที่มีไขมันเป็นส่วนประกอบหลัก	ปริมาณที่เหมาะสม		2559
03.0	ไอศกรีมหวานเย็น	ปริมาณที่เหมาะสม		2559
04.1.2	ผลไม้แปรรูป	ปริมาณที่เหมาะสม		2559
04.2.2.2	ผัก สำหรับายทะเล นัทและเมล็ด ที่แห้ง	ปริมาณที่เหมาะสม		2559
04.2.2.3	ผัก สำหรับายทะเล ในน้ำส้มสายชู น้ำมัน น้ำเกลือ หรือซอสถั่วเหลือง	ปริมาณที่เหมาะสม		2559
04.2.2.4	ผัก สำหรับายทะเล ที่ผ่านกรรมวิธีแคนนิง	ปริมาณที่เหมาะสม		2559
04.2.2.5	ผัก สำหรับายทะเล นัทและเมล็ด ที่บดละเอียด และสำหรับใช้ทาหรือป้าย	ปริมาณที่เหมาะสม		2559
04.2.2.6	ผัก สำหรับายทะเล นัทและเมล็ด ที่บดและ เพื่อใช้ประกอบอาหาร	ปริมาณที่เหมาะสม		2559
04.2.2.8	ผัก สำหรับายทะเล ปรุงสุกหรือทอด	ปริมาณที่เหมาะสม		2559
05.0	ลูกกวาด ลูกอม ซ็อกโกแลต	ปริมาณที่เหมาะสม		2559

GUM ARABIC (กัมอะราบิก)

รหัสของ หมวดอาหาร	หมวดอาหาร	ปริมาณสูงสุดที่ อนุญาต (มก./กก.)	เงื่อนไข	ปีที่รับค่า กำหนด
06.3	ผลิตภัณฑ์ธัญชาติสำหรับอาหารเข้า	ปริมาณที่เหมาะสม		2559
06.4.1	พาสตา กวายนึ่ง และผลิตภัณฑ์ทำนอง เดียวกัน ชนิดสด	ปริมาณที่เหมาะสม	211	2559
06.4.2	พาสตา กวายนึ่ง และผลิตภัณฑ์ทำนอง เดียวกัน ชนิดแห้ง	ปริมาณที่เหมาะสม	256	2559
06.4.3	พาสตา กวายนึ่ง และผลิตภัณฑ์ทำนอง เดียวกัน ชนิดกึ่งสำเร็จรูป	ปริมาณที่เหมาะสม		2559
06.5	ขนมหวานที่มีธัญชาติและสตาร์ชเป็น ส่วนประกอบหลัก	ปริมาณที่เหมาะสม		2559
06.6	แป้งใช้ชุปอาหารเพื่อทอด	ปริมาณที่เหมาะสม		2559
06.7	ผลิตภัณฑ์จากข้าวสาลีหรือข้าวแปรรูป	ปริมาณที่เหมาะสม		2559
06.8	ผลิตภัณฑ์จากถั่วเหลือง	ปริมาณที่เหมาะสม		2559
07.0	ผลิตภัณฑ์ขนมอบ	ปริมาณที่เหมาะสม		2559
08.1.1	เนื้อสัตว์สด ทั้งตัวหรือตัดแต่ง	ปริมาณที่เหมาะสม	16,326	2559
08.1.2	เนื้อสัตว์สด บด	ปริมาณที่เหมาะสม	281	2559
08.2	ผลิตภัณฑ์เนื้อสัตว์ทั้งชิ้นหรือตัดแต่ง และผ่านกรรมวิธี	ปริมาณที่เหมาะสม		2559
08.3	ผลิตภัณฑ์เนื้อสัตว์บดและผ่านกรรมวิธี	ปริมาณที่เหมาะสม		2559
08.4	ไส้สำหรับบรรจุไส้กรอก	ปริมาณที่เหมาะสม		2559
09.2.1	สัตว์น้ำและผลิตภัณฑ์สัตว์น้ำ แช่เยือกแข็ง	ปริมาณที่เหมาะสม	16,331	2559
09.2.2	สัตว์น้ำและผลิตภัณฑ์สัตว์น้ำ ชุบแป้ง แช่เยือกแข็ง	ปริมาณที่เหมาะสม	16,331	2559
09.2.3	สัตว์น้ำและผลิตภัณฑ์สัตว์น้ำ บด แช่เยือกแข็ง	ปริมาณที่เหมาะสม	16	2559
09.2.4.1	ปลาและผลิตภัณฑ์ปลา ปิ้งสุก	ปริมาณที่เหมาะสม	16,325	2559
09.2.4.2	สัตว์น้ำและผลิตภัณฑ์สัตว์น้ำชนิดอื่น ที่ไม่ใช่ปลา ปิ้งสุก	ปริมาณที่เหมาะสม	16	2559
09.2.4.3	สัตว์น้ำและผลิตภัณฑ์สัตว์น้ำ ทอด อบ ปิ้ง ย่าง	ปริมาณที่เหมาะสม	41,325,332	2559
09.2.5	สัตว์น้ำและผลิตภัณฑ์สัตว์น้ำรมควัน ทำแห้ง หมักดอง หมักเกลือ	ปริมาณที่เหมาะสม	300,332	2559
09.3	สัตว์น้ำและผลิตภัณฑ์สัตว์น้ำที่ผ่าน กระบวนการกึ่งถนอมอาหาร	ปริมาณที่เหมาะสม		2559
09.4	สัตว์น้ำและผลิตภัณฑ์สัตว์น้ำที่ผ่าน กระบวนการถนอมอาหาร หรือผ่านกรรมวิธี แคนนิ่ง	ปริมาณที่เหมาะสม		2559
10.2.1	ผลิตภัณฑ์ไข่ เหลว	ปริมาณที่เหมาะสม		2559
10.2.2	ผลิตภัณฑ์ไข่ แช่เยือกแข็ง	ปริมาณที่เหมาะสม		2559
10.2.3	ผลิตภัณฑ์ไข่ ผงหรือแห้ง	ปริมาณที่เหมาะสม		2559
10.3	ไข่ที่ผ่านกระบวนการถนอมอาหาร	ปริมาณที่เหมาะสม		2559
10.4	ขนมหวานที่มีไข่เป็นส่วนประกอบหลัก	ปริมาณที่เหมาะสม		2559

GUM ARABIC (กัมอะราบิก)

รหัสของ หมวดอาหาร	หมวดอาหาร	ปริมาณสูงสุดที่ อนุญาต (มก./กก.)	เงื่อนไข	ปีที่รับค่า กำหนด
11.4	น้ำตาลและไซรัปชนิดอื่นที่ใช้ราดหรือ แต่งหน้าขนม	ปริมาณที่เหมาะสม	258	2559
11.6	วัตถุให้ความหวานแทนน้ำตาล	ปริมาณที่เหมาะสม		2559
12.1.2	สารที่ใช้แทนเกลือ	ปริมาณที่เหมาะสม		2559
12.2.1	สเม็นไพรและเครื่องเทศ (เฉพาะเครื่องเทศ)	ปริมาณที่เหมาะสม		2559
12.2.2	เครื่องปรุงรส	ปริมาณที่เหมาะสม		2559
12.3	น้ำส้มสายชูหมัก	ปริมาณที่เหมาะสม		2559
12.4	มันสตาร์ด	ปริมาณที่เหมาะสม		2559
12.5	ซูป	ปริมาณที่เหมาะสม		2559
12.6	ซอสและผลิตภัณฑ์ทำนองเดียวกัน	ปริมาณที่เหมาะสม		2559
12.7	สลัด และผลิตภัณฑ์ทาแซนวิช	ปริมาณที่เหมาะสม		2559
12.8	ยีสต์และผลิตภัณฑ์ทำนองเดียวกัน	ปริมาณที่เหมาะสม		2559
12.9	เครื่องปรุงรสจากถั่วเหลือง	ปริมาณที่เหมาะสม		2559
12.10	ผลิตภัณฑ์โปรตีนชนิดอื่นที่ไม่ใช่โปรตีนจาก ถั่วเหลือง	ปริมาณที่เหมาะสม		2559
13.2	อาหารเสริมสำหรับทารกและเด็กเล็ก	10000	239,273	2559
13.3	อาหารทางการแพทย์	ปริมาณที่เหมาะสม		2559
13.4	อาหารสำหรับผู้ที่ต้องการควบคุมน้ำหนัก	ปริมาณที่เหมาะสม		2559
13.5	อาหารมีวัตถุประสงค์เฉพาะทางด้าน โภชนาการ	ปริมาณที่เหมาะสม		2559
13.6	ผลิตภัณฑ์เสริมอาหาร	ปริมาณที่เหมาะสม		2559
14.1.4	เครื่องดื่มแต่งกลิ่นรส	ปริมาณที่เหมาะสม		2559
14.1.5	กาแฟ เครื่องดื่มแทนกาแฟ ชา เครื่องดื่ม สเม็นไพร และเครื่องดื่มจากธัญชาติชนิดต่างๆ ไม่รวมโกโก้	ปริมาณที่เหมาะสม	160	2559
14.2.1	เบียร์และเครื่องดื่มอลด์	ปริมาณที่เหมาะสม		2559
14.2.2	ไซเดอร์และเพอร์รี่	ปริมาณที่เหมาะสม		2559
14.2.4	ไวน์อื่นที่ไม่ใช่ไวน์องุ่น	ปริมาณที่เหมาะสม		2559
14.2.5	สุราและไวน์ที่ทำจากน้ำผึ้ง	ปริมาณที่เหมาะสม		2559
14.2.6	สุรากลั่นที่มีแรงแอลกอฮอล์เกิน 15 ดีกรี	ปริมาณที่เหมาะสม		2559
14.2.7	เครื่องดื่มแอลกอฮอล์ที่แต่งกลิ่นรส	ปริมาณที่เหมาะสม		2559
15.0	ขนมขบเคี้ยว	ปริมาณที่เหมาะสม		2559
16.0	อาหารเตรียมสำเร็จ	ปริมาณที่เหมาะสม		2559

HEXAMETHYLENE TETRAMINE (เฮกซะเมทิลีนเททระมิน)

INS: 239 ชื่ออื่น: Hexamine; Methenamine หน้าที่: สารกันเสีย

รหัสของ หมวดอาหาร	หมวดอาหาร	ปริมาณสูงสุดที่ อนุญาต (มก./กก.)	เงื่อนไข	ปีที่รับค่า กำหนด
01.6.2.1	เนยแข็งบ่มรวมทั้งเปลือก	25	66,298	2559

HYDROCHLORIC ACID (กรดไฮโดรคลอริก)

INS: 507

ชื่ออื่น: Muriatic acid

หน้าที่: สารควบคุมความเป็นกรด

รหัสของ หมวดอาหาร	หมวดอาหาร	ปริมาณสูงสุดที่ อนุญาต (มก./กก.)	เงื่อนไข	ปีที่รับค่า กำหนด
01.1.4	เครื่องดื่มนมเป็นส่วนประกอบหลัก	ปริมาณที่เหมาะสม		2559
01.3	นมข้น และผลิตภัณฑ์ที่ใช้เติมในเครื่องดื่มนม (ไม่ปรุงแต่ง)	ปริมาณที่เหมาะสม		2559
01.4.3	คลอตเตดครีม (ไม่ปรุงแต่ง)	ปริมาณที่เหมาะสม		2559
01.4.4	ผลิตภัณฑ์เลียนแบบครีม	ปริมาณที่เหมาะสม		2559
01.5	นมผง ครีมผง ผลิตภัณฑ์เลียนแบบนมผง และผลิตภัณฑ์เลียนแบบครีมผง (ไม่ปรุงแต่ง)	ปริมาณที่เหมาะสม		2559
01.6.1	เนยแข็งไม่บ่ม	ปริมาณที่เหมาะสม		2559
01.6.2	เนยแข็งบ่ม	ปริมาณที่เหมาะสม		2559
01.6.4	โพรเซสชีส	ปริมาณที่เหมาะสม		2559
01.6.5	ผลิตภัณฑ์เลียนแบบเนยแข็ง	ปริมาณที่เหมาะสม		2559
01.7	ขนมหวานที่มีนมเป็นส่วนประกอบหลัก	ปริมาณที่เหมาะสม		2559
01.8.1	เวย์และผลิตภัณฑ์เวย์ ชนิดเหลว	ปริมาณที่เหมาะสม		2559
02.2.2	ผลิตภัณฑ์อิมัลชันประเภทน้ำในน้ำมันสำหรับใช้ทาหรือป้าย	ปริมาณที่เหมาะสม		2559
02.3	ผลิตภัณฑ์อิมัลชันประเภทน้ำมันในน้ำ	ปริมาณที่เหมาะสม		2559
02.4	ขนมหวานที่มีไขมันเป็นส่วนประกอบหลัก	ปริมาณที่เหมาะสม		2559
03.0	ไอศกรีมหวานเย็น	ปริมาณที่เหมาะสม		2559
04.1.2	ผลไม้แปรรูป	ปริมาณที่เหมาะสม		2559
04.2.2.2	ผัก สำหรับทะเล นัทและเมล็ด ที่แห้ง	ปริมาณที่เหมาะสม		2559
04.2.2.3	ผัก สำหรับทะเล ในน้ำส้มสายชู น้ำมัน น้ำเกลือ หรือซอสถั่วเหลือง	ปริมาณที่เหมาะสม		2559
04.2.2.4	ผัก สำหรับทะเล ที่ผ่านกรรมวิธีคanning	ปริมาณที่เหมาะสม		2559
04.2.2.5	ผัก สำหรับทะเล นัทและเมล็ด ที่บดละเอียด และสำหรับใช้ทาหรือป้าย	ปริมาณที่เหมาะสม		2559
04.2.2.6	ผัก สำหรับทะเล นัทและเมล็ด ที่บดและเพื่อใช้ประกอบอาหาร	ปริมาณที่เหมาะสม		2559
04.2.2.8	ผัก สำหรับทะเล ปรุงสุกหรือทอด	ปริมาณที่เหมาะสม		2559
05.0	ลูกกวาด ลูกอม ซ็อกโกแลต	ปริมาณที่เหมาะสม		2559
06.3	ผลิตภัณฑ์ธัญชาติสำหรับอาหารเข้า	ปริมาณที่เหมาะสม		2559
06.4.3	พาสตา ก๋วยเตี๋ยว และผลิตภัณฑ์ทำนองเดียวกัน ชนิดกึ่งสำเร็จรูป	ปริมาณที่เหมาะสม		2559
06.5	ขนมหวานที่มีธัญชาติและสตาร์ชเป็นส่วนประกอบหลัก	ปริมาณที่เหมาะสม		2559
06.6	แป้งใช้ชุปอาหารเพื่อทอด	ปริมาณที่เหมาะสม		2559
06.7	ผลิตภัณฑ์จากข้าวสุกหรือข้าวแปรรูป	ปริมาณที่เหมาะสม		2559
06.8	ผลิตภัณฑ์จากถั่วเหลือง	ปริมาณที่เหมาะสม		2559
07.0	ผลิตภัณฑ์ขนมอบ	ปริมาณที่เหมาะสม		2559

HYDROCHLORIC ACID (กรดไฮโดรคลอริก)

รหัสของ หมวดอาหาร	หมวดอาหาร	ปริมาณสูงสุดที่ อนุญาต (มก./กก.)	เงื่อนไข	ปีที่รับค่า กำหนด
08.2	ผลิตภัณฑ์เนื้อสัตว์ทั้งชิ้นหรือตัดแต่ง และผ่านกรรมวิธี	ปริมาณที่เหมาะสม		2559
08.3	ผลิตภัณฑ์เนื้อสัตว์บดและผ่านกรรมวิธี	ปริมาณที่เหมาะสม		2559
08.4	ไส้สำหรับบรรจุไส้กรอก	ปริมาณที่เหมาะสม		2559
09.3	สัตว์น้ำและผลิตภัณฑ์สัตว์น้ำที่ผ่าน กระบวนการกึ่งถนอมอาหาร	ปริมาณที่เหมาะสม		2559
09.4	สัตว์น้ำและผลิตภัณฑ์สัตว์น้ำที่ผ่าน กระบวนการถนอมอาหาร หรือผ่านกรรมวิธี แช่แข็ง	ปริมาณที่เหมาะสม		2559
10.2.3	ผลิตภัณฑ์ไข่ ผงหรือแห้ง	ปริมาณที่เหมาะสม		2559
10.3	ไข่ที่ผ่านกระบวนการถนอมอาหาร	ปริมาณที่เหมาะสม		2559
10.4	ขนมหวานที่มีไข่เป็นส่วนประกอบหลัก	ปริมาณที่เหมาะสม		2559
11.6	วัตถุให้ความหวานแทนน้ำตาล	ปริมาณที่เหมาะสม		2559
12.2.1	สมุนไพรรและเครื่องเทศ (เฉพาะเครื่องเทศ)	ปริมาณที่เหมาะสม		2559
12.2.2	เครื่องปรุงรส	ปริมาณที่เหมาะสม		2559
12.3	น้ำส้มสายชูหมัก	ปริมาณที่เหมาะสม		2559
12.4	มัสตาร์ด	ปริมาณที่เหมาะสม		2559
12.5	ซूप	ปริมาณที่เหมาะสม		2559
12.6	ซอสและผลิตภัณฑ์ทำนองเดียวกัน	ปริมาณที่เหมาะสม		2559
12.7	สลัด และผลิตภัณฑ์ทาแซนวิช	ปริมาณที่เหมาะสม		2559
12.8	ยีสต์และผลิตภัณฑ์ทำนองเดียวกัน	ปริมาณที่เหมาะสม		2559
12.9	เครื่องปรุงรสจากถั่วเหลือง	ปริมาณที่เหมาะสม		2559
12.10	ผลิตภัณฑ์โปรตีนชนิดอื่นที่ไม่ใช่โปรตีนจาก ถั่วเหลือง	ปริมาณที่เหมาะสม		2559
13.2	อาหารเสริมสำหรับทารกและเด็กเล็ก	ปริมาณที่เหมาะสม	239	2559
13.3	อาหารทางการแพทย์	ปริมาณที่เหมาะสม		2559
13.4	อาหารสำหรับผู้ที่ต้องการควบคุมน้ำหนัก	ปริมาณที่เหมาะสม		2559
13.5	อาหารมีวัตถุประสงค์เฉพาะทางด้าน โภชนาการ	ปริมาณที่เหมาะสม		2559
13.6	ผลิตภัณฑ์เสริมอาหาร	ปริมาณที่เหมาะสม		2559
14.1.4	เครื่องดื่มแต่งกลิ่นรส	ปริมาณที่เหมาะสม		2559
14.2.1	เบียร์และเครื่องดื่มอลด์	ปริมาณที่เหมาะสม		2559
14.2.2	ไซเดอร์และเพอร์รี่	ปริมาณที่เหมาะสม		2559
14.2.4	ไวน์อื่นที่ไม่ใช่ไวน์องุ่น	ปริมาณที่เหมาะสม		2559
14.2.5	สุราและไวน์ที่ทำจากน้ำผึ้ง	ปริมาณที่เหมาะสม		2559
14.2.6	สุรากลั่นที่มีแรงแอลกอฮอล์เกิน 15 ดีกรี	ปริมาณที่เหมาะสม		2559
14.2.7	เครื่องดื่มแอลกอฮอล์ที่แต่งกลิ่นรส	ปริมาณที่เหมาะสม		2559
15.0	ขนมขบเคี้ยว	ปริมาณที่เหมาะสม		2559
16.0	อาหารเตรียมสำเร็จ	ปริมาณที่เหมาะสม		2559

HYDROGENATED POLY-1-DECENES (ไฮโดรจิเนเตด พอลิ-1-ดีซีเนส)

INS: 907 ชื่ออื่น: Hydrogenated polydec-1-ene; หน้าที่: สารเคลือบผิว
Hydrogenated poly- α -olefin

รหัสของ หมวดอาหาร	หมวดอาหาร	ปริมาณสูงสุดที่ อนุญาต (มก./กก.)	เงื่อนไข	ปีที่รับค่า กำหนด
04.1.2.2	ผลไม้แห้ง	2000		2559
05.2.2	ลูกกวาดชนิดนุ่ม	2000	XS309R	2559

HYDROXYBENZOATES, PARA- (กลุ่มพารา-ไฮดรอกซีเบนโซเอต)

INS: 214 Ethyl para-hydroxybenzoate หน้าที่: สารกันเสีย
(เอทิลพารา-ไฮดรอกซีเบนโซเอต)
ชื่ออื่น: Ethylparaben; Ethyl
p-oxybenzoate; Ethyl ester of
p-hydroxybenzoic acid

INS: 218 Methyl para-hydroxybenzoate หน้าที่: สารกันเสีย
(เมทิลพารา-ไฮดรอกซีเบนโซเอต)
ชื่ออื่น: Methylparaben; Methyl
p-oxybenzoate; Methyl ester of
p-hydroxybenzoic acid

รหัสของ หมวดอาหาร	หมวดอาหาร	ปริมาณสูงสุดที่ อนุญาต (มก./กก.)	เงื่อนไข	ปีที่รับค่า กำหนด
01.6.4	โพรเซสชีส	300		2559
01.6.5	ผลิตภัณฑ์เลียนแบบเนยแข็ง	500		2559
01.7	ขนมหวานที่มีนมเป็นส่วนประกอบหลัก	120	27,TH4,TH5	2559
02.2.2	ผลิตภัณฑ์อิมัลชันประเภทน้ำในน้ำมันสำหรับ ใช้ทาหรือป้าย	300	27	2559
02.3	ผลิตภัณฑ์อิมัลชันประเภทน้ำมันในน้ำ	300	27	2559
04.1.2.2	ผลไม้แห้ง	800	27	2559
04.1.2.3	ผลไม้ในน้ำส้มสายชู น้ำมัน หรือน้ำเกลือ	250	27	2559
04.1.2.5	แยม เยลลี่ และมาร์มาเลด	250	27	2559
04.1.2.6	ผลิตภัณฑ์ที่มีผลไม้เป็นส่วนประกอบหลัก สำหรับใช้ทาหรือป้าย	1000	27	2559
04.1.2.7	ผลไม้แช่อิ่มชนิดแห้ง	1000	27	2559
04.1.2.8	ผลไม้แปรรูปเพื่อใช้ประกอบอาหาร	800	27	2559
04.1.2.9	ขนมหวานที่มีผลไม้เป็นส่วนประกอบหลัก	800	27	2559
04.1.2.10	ผลไม้หมักดอง	800	27	2559
04.1.2.11	ไส้ขนมที่ทำจากผลไม้	800	27	2559
04.2.2.3	ผัก สำหรับายทะเล ในน้ำส้มสายชู น้ำมัน น้ำเกลือ หรือซอสถั่วเหลือง	1000	27	2559
04.2.2.5	ผัก สำหรับายทะเล นัทและเมล็ด ที่บดละเอียด และสำหรับใช้ทาหรือป้าย	1000	27	2559

HYDROXYBENZOATES, PARA- (กลุ่มพารา-ไฮดรอกซีเบนโซเอต)

รหัสของ หมวดอาหาร	หมวดอาหาร	ปริมาณสูงสุดที่ อนุญาต (มก./กก.)	เงื่อนไข	ปีที่รับค่า กำหนด
04.2.2.6	ผัก สำหรับย่อยทะเล น้ทและเมล็ด ที่บดและ เพื่อใช้ประกอบอาหาร	1000	27	2559
04.2.2.7	ผัก สำหรับย่อยทะเล ดอก	300	27	2559
05.1.3	ผลิตภัณฑ์โกโก้ ที่ใช้สำหรับทาหรือป้าย หรือเป็นไส้ขนม	300	27,XS86	2559
05.1.5	ผลิตภัณฑ์เลียนแบบช็อกโกแลต	300	27	2559
05.2	ลูกกวาด นูกัตและมาร์ชชีแพน	1000	27	2559
05.3	หมากฝรั่ง	1500	27	2559
05.4	ผลิตภัณฑ์ใช้เคลือบหรือแต่งหน้าขนม และซอสหวาน	300	27	2559
07.2	ขนมอบที่มีการปรุงแต่งรสชาติ และส่วนผสม สำเร็จรูป	300	27	2559
08.4	ไส้สำหรับบรรจุไส้กรอก	36	27	2559
09.3	สัตว์น้ำและผลิตภัณฑ์สัตว์น้ำที่ผ่าน กระบวนการกึ่งถนอมอาหาร	1000	27	2559
11.4	น้ำตาลและไซรัปชนิดอื่นที่ใช้ราดหรือ แต่งหน้าขนม	100	27	2559
12.3	น้ำส้มสายชูหมัก	100	27	2559
12.4	มัสดาร์ต	300	27	2559
12.6	ซอสและผลิตภัณฑ์ทำนองเดียวกัน	1000	27	2559
14.1.4	เครื่องดื่มน้ำแต่งกลิ่นรส	500	27	2559
14.1.5	กาแฟ เครื่องดื่มแทนกาแฟ ชา เครื่องดื่ม สมุนไพร และเครื่องดื่มจากธัญชาติชนิดต่างๆ ไม่รวมโกโก้	450	27,160	2559
14.2.2	ไซเดอร์และเพอร์รี่	200	27	2559
14.2.4	ไวน์อื่นที่ไม่ใช่ไวน์องุ่น	200	27	2559
14.2.5	สุราและไวน์ที่ทำจากน้ำผึ้ง	200	27	2559
14.2.7	เครื่องดื่มแอลกอฮอล์ที่แต่งกลิ่นรส	1000	27,224	2559
15.1	ขนมขบเคี้ยวที่มีมันฝรั่ง ธัญชาติ แป้ง หรือ สตาร์ชเป็นส่วนประกอบหลัก	300	27	2559
15.2	ขนมขบเคี้ยวที่มีมันเป็นส่วนประกอบหลัก	300	27	2559

HYDROXYPROPYL CELLULOSE (ไฮดรอกซีโพรพิลเซลลูโลส)

INS: 463 ชื่ออื่น: Cellulose hydroxypropyl ether; หน้าที่: อิมัลซิไฟเออร์, สารทำให้เกิดฟอง, สารเคลือบผิว,
Modified cellulose; สารทำให้คงตัว, สารให้ความข้นเหนียว
Hydroxypropyl ether of
cellulose; Cellulose
hydroxypropyl ether

รหัสของ หมวดอาหาร	หมวดอาหาร	ปริมาณสูงสุดที่ อนุญาต (มก./กก.)	เงื่อนไข	ปีที่รับค่า กำหนด
01.1.4	เครื่องดื่มนมเป็นส่วนประกอบหลัก	ปริมาณที่เหมาะสม		2559
01.2.1.2	นมหมักที่ผ่านกรรมวิธีฆ่าเชื้อด้วยความร้อน หลังการหมัก (ไม่ปรุงแต่ง)	ปริมาณที่เหมาะสม	234	2559
01.2.2	นมที่ใช้เอนไซม์เรนเน็ต (ไม่ปรุงแต่ง)	ปริมาณที่เหมาะสม		2559
01.3	นมข้น และผลิตภัณฑ์ที่ใช้เติมในเครื่องดื่ม (ไม่ปรุงแต่ง)	ปริมาณที่เหมาะสม		2559
01.4.1	ครีมพาสเจอร์ไรส์ (ไม่ปรุงแต่ง)	ปริมาณที่เหมาะสม	236	2559
01.4.2	ครีมสเตอริไลส์ ครีมยูเอชที วิปปิ้งครีม วิปครีม และครีมพ่องมันเนย (ไม่ปรุงแต่ง)	ปริมาณที่เหมาะสม		2559
01.4.3	คลอตเตดครีม (ไม่ปรุงแต่ง)	ปริมาณที่เหมาะสม		2559
01.4.4	ผลิตภัณฑ์เลียนแบบครีม	ปริมาณที่เหมาะสม		2559
01.5	นมผง ครีมผง ผลิตภัณฑ์เลียนแบบนมผง และผลิตภัณฑ์เลียนแบบครีมผง (ไม่ปรุงแต่ง)	ปริมาณที่เหมาะสม		2559
01.6.1	เนยแข็งไม่บ่ม	ปริมาณที่เหมาะสม		2559
01.6.2	เนยแข็งบ่ม	ปริมาณที่เหมาะสม		2559
01.6.4	โพรเซสชีส	ปริมาณที่เหมาะสม		2559
01.6.5	ผลิตภัณฑ์เลียนแบบเนยแข็ง	ปริมาณที่เหมาะสม		2559
01.7	ขนมหวานที่มีนมเป็นส่วนประกอบหลัก	ปริมาณที่เหมาะสม		2559
01.8.1	เวย์และผลิตภัณฑ์เวย์ ชนิดเหลว	ปริมาณที่เหมาะสม		2559
02.2.2	ผลิตภัณฑ์อิมัลชันประเภทน้ำในน้ำมันสำหรับ ใช้ทาหรือป้าย	ปริมาณที่เหมาะสม		2559
02.3	ผลิตภัณฑ์อิมัลชันประเภทน้ำมันในน้ำ	ปริมาณที่เหมาะสม		2559
02.4	ขนมหวานที่มีไขมันเป็นส่วนประกอบหลัก	ปริมาณที่เหมาะสม		2559
03.0	ไอศกรีมหวานเย็น	ปริมาณที่เหมาะสม		2559
04.1.2	ผลไม้แปรรูป	ปริมาณที่เหมาะสม		2559
04.2.2.2	ผัก สำหรับหั่นและเมล็ด ที่แห้ง	ปริมาณที่เหมาะสม		2559
04.2.2.3	ผัก สำหรับหั่นและเมล็ด ในน้ำส้มสายชู น้ำมัน น้ำเกลือ หรือซอสถั่วเหลือง	ปริมาณที่เหมาะสม		2559
04.2.2.4	ผัก สำหรับหั่นและเมล็ด ที่ผ่านกรรมวิธีแช่แข็ง	ปริมาณที่เหมาะสม		2559
04.2.2.5	ผัก สำหรับหั่นและเมล็ด ที่บดละเอียด และสำหรับใช้ทาหรือป้าย	ปริมาณที่เหมาะสม		2559

HYDROXYPROPYL CELLULOSE (ไฮดรอกซีโพรพิลเซลลูโลส)

รหัสของ หมวดอาหาร	หมวดอาหาร	ปริมาณสูงสุดที่ อนุญาต (มก./กก.)	เงื่อนไข	ปีที่รับค่า กำหนด
04.2.2.6	ผัก สหาย่ายทะเล น้ทและเมล็ด ที่บดและ เพื่อใช้ประกอบอาหาร	ปริมาณที่เหมาะสม		2559
04.2.2.8	ผัก สหาย่ายทะเล ปรงสุกหรือทอด	ปริมาณที่เหมาะสม		2559
05.0	ลูกกวาด ลูกอม ซ็อกโกแลต	ปริมาณที่เหมาะสม		2559
06.3	ผลิตภัณฑ์ธัญชาติสำหรับอาหารเช้า	ปริมาณที่เหมาะสม		2559
06.4.3	พาสตา ก๋วยเตี๋ยว และผลิตภัณฑ์ทำนอง เดียวกัน ชนิดกึ่งสำเร็จรูป	ปริมาณที่เหมาะสม		2559
06.5	ขนมหวานที่มีธัญชาติและสตาร์ชเป็น ส่วนประกอบหลัก	ปริมาณที่เหมาะสม		2559
06.6	แป้งใช้ชุปอาหารเพื่อทอด	ปริมาณที่เหมาะสม		2559
06.7	ผลิตภัณฑ์จากข้าวสุกหรือข้าวแปรรูป	ปริมาณที่เหมาะสม		2559
06.8	ผลิตภัณฑ์จากถั่วเหลือง	ปริมาณที่เหมาะสม		2559
07.0	ผลิตภัณฑ์ขนมอบ	ปริมาณที่เหมาะสม		2559
08.1.1	เนื้อสัตว์สด ทั้งตัวหรือตัดแต่ง	ปริมาณที่เหมาะสม	16,326	2559
08.1.2	เนื้อสัตว์สด บด	ปริมาณที่เหมาะสม	281	2559
08.2	ผลิตภัณฑ์เนื้อสัตว์ทั้งชิ้นหรือตัดแต่ง และผ่านกรรมวิธี	ปริมาณที่เหมาะสม		2559
08.3	ผลิตภัณฑ์เนื้อสัตว์บดและผ่านกรรมวิธี	ปริมาณที่เหมาะสม		2559
08.4	ไส้สำหรับบรรจุไส้กรอก	ปริมาณที่เหมาะสม		2559
09.2.1	สัตว์น้ำและผลิตภัณฑ์สัตว์น้ำ แช่เยือกแข็ง	ปริมาณที่เหมาะสม	16,331	2559
09.2.2	สัตว์น้ำและผลิตภัณฑ์สัตว์น้ำ ชุบแป้ง แช่เยือกแข็ง	ปริมาณที่เหมาะสม	63,332	2559
09.2.3	สัตว์น้ำและผลิตภัณฑ์สัตว์น้ำ บด แช่เยือกแข็ง	ปริมาณที่เหมาะสม	16	2559
09.2.4.1	ปลาและผลิตภัณฑ์ปลา ปรงสุก	ปริมาณที่เหมาะสม	16,325	2559
09.2.4.2	สัตว์น้ำและผลิตภัณฑ์สัตว์น้ำชนิดอื่น ที่ไม่ใช่ปลา ปรงสุก	ปริมาณที่เหมาะสม	16	2559
09.2.4.3	สัตว์น้ำและผลิตภัณฑ์สัตว์น้ำ ทอด อบ ปิ้ง ย่าง	ปริมาณที่เหมาะสม	41,325,332	2559
09.2.5	สัตว์น้ำและผลิตภัณฑ์สัตว์น้ำรมควัน ทำแห้ง หมักดอง หมักเกลือ	ปริมาณที่เหมาะสม	300,332	2559
09.3	สัตว์น้ำและผลิตภัณฑ์สัตว์น้ำที่ผ่าน กระบวนการกึ่งถนอมอาหาร	ปริมาณที่เหมาะสม		2559
09.4	สัตว์น้ำและผลิตภัณฑ์สัตว์น้ำที่ผ่าน กระบวนการถนอมอาหาร หรือผ่านกรรมวิธี แคนนิ่ง	ปริมาณที่เหมาะสม		2559
10.2.3	ผลิตภัณฑ์ไข่ ผงหรือแห้ง	ปริมาณที่เหมาะสม		2559
10.3	ไข่ที่ผ่านกระบวนการถนอมอาหาร	ปริมาณที่เหมาะสม		2559
10.4	ขนมหวานที่มีไข่เป็นส่วนประกอบหลัก	ปริมาณที่เหมาะสม		2559
11.4	น้ำตาลและไซรัปชนิดอื่นที่ใช้ราดหรือ แต่งหน้าขนม	ปริมาณที่เหมาะสม	258	2559

HYDROXYPROPYL CELLULOSE (ไฮดรอกซีโพรพิลเซลลูโลส)

รหัสของ หมวดอาหาร	หมวดอาหาร	ปริมาณสูงสุดที่ อนุญาต (มก./กก.)	เงื่อนไข	ปีที่รับค่า กำหนด
11.6	วัตถุให้ความหวานแทนน้ำตาล	ปริมาณที่เหมาะสม		2559
12.1.2	สารที่ใช้แทนเกลือ	ปริมาณที่เหมาะสม		2559
12.2.1	สมุนไพรรและเครื่องเทศ (เฉพาะเครื่องเทศ)	ปริมาณที่เหมาะสม		2559
12.2.2	เครื่องปรุงรส	ปริมาณที่เหมาะสม		2559
12.3	น้ำส้มสายชูหมัก	ปริมาณที่เหมาะสม		2559
12.4	มันตาร์ด	ปริมาณที่เหมาะสม		2559
12.5	ซูป	ปริมาณที่เหมาะสม		2559
12.6	ซอสและผลิตภัณฑ์ทำนองเดียวกัน	ปริมาณที่เหมาะสม		2559
12.7	สลัด และผลิตภัณฑ์ทาแซนวิช	ปริมาณที่เหมาะสม		2559
12.8	ยีสต์และผลิตภัณฑ์ทำนองเดียวกัน	ปริมาณที่เหมาะสม		2559
12.9	เครื่องปรุงรสจากถั่วเหลือง	ปริมาณที่เหมาะสม		2559
12.10	ผลิตภัณฑ์โปรตีนชนิดอื่นที่ไม่ใช่โปรตีนจากถั่วเหลือง	ปริมาณที่เหมาะสม		2559
13.3	อาหารทางการแพทย์	ปริมาณที่เหมาะสม		2559
13.4	อาหารสำหรับผู้ที่ต้องการควบคุมน้ำหนัก	ปริมาณที่เหมาะสม		2559
13.5	อาหารมีวัตถุประสงค์เฉพาะทางด้านโภชนาการ	ปริมาณที่เหมาะสม		2559
13.6	ผลิตภัณฑ์เสริมอาหาร	ปริมาณที่เหมาะสม		2559
14.1.4	เครื่องดื่มแต่งกลิ่นรส	ปริมาณที่เหมาะสม		2559
14.1.5	ชา กาแฟ เครื่องดื่มแทนกาแฟ ชาสมุนไพร และเครื่องดื่มร้อนจากธัญชาติชนิดต่างๆ ไม่รวมโกโก้	ปริมาณที่เหมาะสม	160	2559
14.2.1	เบียร์และเครื่องดื่มมอลต์	ปริมาณที่เหมาะสม		2559
14.2.2	ไซเดอร์และเพอร์รี่	ปริมาณที่เหมาะสม		2559
14.2.4	ไวน์อื่นที่ไม่ใช่ไวน์องุ่น	ปริมาณที่เหมาะสม		2559
14.2.5	สุราและไวน์ที่ทำจากน้ำผึ้ง	ปริมาณที่เหมาะสม		2559
14.2.6	สุรากลั่นที่มีแรงแอลกอฮอล์เกิน 15 ดีกรี	ปริมาณที่เหมาะสม		2559
14.2.7	เครื่องดื่มแอลกอฮอล์ที่แต่งกลิ่นรส	ปริมาณที่เหมาะสม		2559
15.0	ขนมขบเคี้ยว	ปริมาณที่เหมาะสม		2559
16.0	อาหารเตรียมสำเร็จ	ปริมาณที่เหมาะสม		2559

HYDROXYPROPYL DISTARCH PHOSPHATE (ไฮดรอกซีโพรพิลไดสตาร์ชฟอสเฟต)

INS: 1442

ชื่ออื่น: -

หน้าที: สารป้องกันการจับเป็นก้อน, อิมัลซิไฟเออร์, สารทำให้คงตัว, สารให้ความข้นเหนียว

รหัสของ หมวดอาหาร	หมวดอาหาร	ปริมาณสูงสุดที่ อนุญาต (มก./กก.)	เงื่อนไข	ปีที่รับค่า กำหนด
01.1.4	เครื่องดื่มที่มีนมเป็นส่วนประกอบหลัก	ปริมาณที่เหมาะสม		2559
01.2.1.1	นมหมักที่ไม่ผ่านกรรมวิธีฆ่าเชื้อด้วยความร้อนหลังการหมัก (ไม่ปรุงแต่ง)	ปริมาณที่เหมาะสม	234,235	2559

HYDROXYPROPYL DISTARCH PHOSPHATE (ไฮดรอกซีโพรพิลไดสตาร์ชฟอสเฟต)

รหัสของ หมวดอาหาร	หมวดอาหาร	ปริมาณสูงสุดที่ อนุญาต (มก./กก.)	เงื่อนไข	ปีที่รับค่า กำหนด
01.2.2	นมที่ใช้เอนไซม์เรนเน็ต (ไม่ปรุงแต่ง)	ปริมาณที่เหมาะสม		2559
01.3	นมข้น และผลิตภัณฑ์ที่ใช้เติมในเครื่องดื่ม (ไม่ปรุงแต่ง)	ปริมาณที่เหมาะสม		2559
01.4.1	ครีมพาสเจอร์ไรซ์ (ไม่ปรุงแต่ง)	ปริมาณที่เหมาะสม	236	2559
01.4.2	ครีมสเตอริไลซ์ ครีมยูเอชที วิปปิ้งครีม วิปครีม และครีมพว่องมันเนย (ไม่ปรุงแต่ง)	ปริมาณที่เหมาะสม		2559
01.4.3	คลอตเตดครีม (ไม่ปรุงแต่ง)	ปริมาณที่เหมาะสม		2559
01.4.4	ผลิตภัณฑ์เลียนแบบครีม	ปริมาณที่เหมาะสม		2559
01.5	นมผง ครีมผง ผลิตภัณฑ์เลียนแบบนมผง และผลิตภัณฑ์เลียนแบบครีมผง (ไม่ปรุงแต่ง)	ปริมาณที่เหมาะสม		2559
01.6.1	เนยแข็งไม่ป่ม	ปริมาณที่เหมาะสม		2559
01.6.2	เนยแข็งป่ม	ปริมาณที่เหมาะสม		2559
01.6.4	โพรเชสชีส	ปริมาณที่เหมาะสม		2559
01.6.5	ผลิตภัณฑ์เลียนแบบเนยแข็ง	ปริมาณที่เหมาะสม		2559
01.7	ขนมหวานที่มีนมเป็นส่วนประกอบหลัก	ปริมาณที่เหมาะสม		2559
01.8.1	เวย์และผลิตภัณฑ์เวย์ ชนิดเหลว	ปริมาณที่เหมาะสม		2559
01.8.2	เวย์และผลิตภัณฑ์เวย์ ชนิดแห้ง	10000		2559
02.2.2	ผลิตภัณฑ์อิมัลชันประเภทน้ำในน้ำมันสำหรับ ใช้ทาหรือป้าย	ปริมาณที่เหมาะสม		2559
02.3	ผลิตภัณฑ์อิมัลชันประเภทน้ำมันในน้ำ	ปริมาณที่เหมาะสม		2559
02.4	ขนมหวานที่มีไขมันเป็นส่วนประกอบหลัก	ปริมาณที่เหมาะสม		2559
03.0	ไอศกรีมหวานเย็น	ปริมาณที่เหมาะสม		2559
04.1.2	ผลไม้แปรรูป	ปริมาณที่เหมาะสม		2559
04.2.2.2	ผัก สำหรับายทะเล นัทและเมล็ด ที่แห้ง	ปริมาณที่เหมาะสม		2559
04.2.2.3	ผัก สำหรับายทะเล ในน้ำส้มสายชู น้ำมัน น้ำเกลือ หรือซอสถั่วเหลือง	ปริมาณที่เหมาะสม		2559
04.2.2.4	ผัก สำหรับายทะเล ที่ผ่านกรรมวิธีคanning	ปริมาณที่เหมาะสม		2559
04.2.2.5	ผัก สำหรับายทะเล นัทและเมล็ด ที่บดละเอียด และสำหรับใช้ทาหรือป้าย	ปริมาณที่เหมาะสม		2559
04.2.2.6	ผัก สำหรับายทะเล นัทและเมล็ด ที่บดและ เพื่อใช้ประกอบอาหาร	ปริมาณที่เหมาะสม		2559
04.2.2.8	ผัก สำหรับายทะเล ปรุงสุกหรือทอด	ปริมาณที่เหมาะสม		2559
05.0	ลูกกวาด ลูกอม ซ็อกโกแลต	ปริมาณที่เหมาะสม		2559
06.3	ผลิตภัณฑ์ธัญชาติสำหรับอาหารเช้า	ปริมาณที่เหมาะสม		2559
06.4.3	พาสตา ก๋วยเตี๋ยว และผลิตภัณฑ์ทำนอง เดียวกัน ชนิดกึ่งสำเร็จรูป	ปริมาณที่เหมาะสม		2559
06.5	ขนมหวานที่มีธัญชาติและสตาร์ชเป็น ส่วนประกอบหลัก	ปริมาณที่เหมาะสม		2559
06.6	แป้งใช้ซูบอาหารเพื่อทอด	ปริมาณที่เหมาะสม		2559

HYDROXYPROPYL DISTARCH PHOSPHATE (ไฮดรอกซีโพรพิลไดสตาร์ชฟอสเฟต)

รหัสของ หมวดอาหาร	หมวดอาหาร	ปริมาณสูงสุดที่ อนุญาต (มก./กก.)	เงื่อนไข	ปีที่รับค่า กำหนด
06.7	ผลิตภัณฑ์จากข้าวสาลีหรือข้าวแปรรูป	ปริมาณที่เหมาะสม		2559
06.8	ผลิตภัณฑ์จากถั่วเหลือง	ปริมาณที่เหมาะสม		2559
07.0	ผลิตภัณฑ์ขนมอบ	ปริมาณที่เหมาะสม		2559
08.2	ผลิตภัณฑ์เนื้อสัตว์ทั้งชิ้นหรือตัดแต่ง และผ่านกรรมวิธี	ปริมาณที่เหมาะสม		2559
08.3	ผลิตภัณฑ์เนื้อสัตว์บดและผ่านกรรมวิธี	ปริมาณที่เหมาะสม		2559
08.4	ไส้สำหรับบรรจุไส้กรอก	ปริมาณที่เหมาะสม		2559
09.2.2	สัตว์น้ำและผลิตภัณฑ์สัตว์น้ำ ชุบแป้ง แช่เยือกแข็ง	ปริมาณที่เหมาะสม	63	2559
09.3	สัตว์น้ำและผลิตภัณฑ์สัตว์น้ำที่ผ่าน กระบวนการกึ่งถนอมอาหาร	ปริมาณที่เหมาะสม		2559
09.4	สัตว์น้ำและผลิตภัณฑ์สัตว์น้ำที่ผ่าน กระบวนการถนอมอาหาร หรือผ่านกรรมวิธี แช่แข็ง	ปริมาณที่เหมาะสม		2559
10.2.3	ผลิตภัณฑ์ไข่ ผงหรือแห้ง	ปริมาณที่เหมาะสม		2559
10.3	ไข่ที่ผ่านกระบวนการถนอมอาหาร	ปริมาณที่เหมาะสม		2559
10.4	ขนมหวานที่มีไข่เป็นส่วนประกอบหลัก	ปริมาณที่เหมาะสม		2559
11.4	น้ำตาลและไซรัปชนิดอื่นที่ใช้ราดหรือ แต่งหน้าขนม	ปริมาณที่เหมาะสม	258	2559
11.6	วัตถุให้ความหวานแทนน้ำตาล	ปริมาณที่เหมาะสม		2559
12.2.1	สมุนไพรรสและเครื่องเทศ (เฉพาะเครื่องเทศ)	ปริมาณที่เหมาะสม		2559
12.2.2	เครื่องปรุงรส	ปริมาณที่เหมาะสม		2559
12.3	น้ำส้มสายชูหมัก	ปริมาณที่เหมาะสม		2559
12.4	มันสตาร์ด	ปริมาณที่เหมาะสม		2559
12.5	ซूप	ปริมาณที่เหมาะสม		2559
12.6	ซอสและผลิตภัณฑ์ทำนองเดียวกัน	ปริมาณที่เหมาะสม		2559
12.7	สลัด และผลิตภัณฑ์ทาแซนวิช	ปริมาณที่เหมาะสม		2559
12.8	ยีสต์และผลิตภัณฑ์ทำนองเดียวกัน	ปริมาณที่เหมาะสม		2559
12.9	เครื่องปรุงรสจากถั่วเหลือง	ปริมาณที่เหมาะสม		2559
12.10	ผลิตภัณฑ์โปรตีนชนิดอื่นที่ไม่ใช่โปรตีนจาก ถั่วเหลือง	ปริมาณที่เหมาะสม		2559
13.3	อาหารทางการแพทย์	ปริมาณที่เหมาะสม		2559
13.4	อาหารสำหรับผู้ที่ต้องการควบคุมน้ำหนัก	ปริมาณที่เหมาะสม		2559
13.5	อาหารมีวัตถุประสงค์เฉพาะทางด้าน โภชนาการ	ปริมาณที่เหมาะสม		2559
13.6	ผลิตภัณฑ์เสริมอาหาร	ปริมาณที่เหมาะสม		2559
14.1.4	เครื่องดื่มแต่งกลิ่นรส	ปริมาณที่เหมาะสม		2559
14.1.5	กาแฟ เครื่องดื่มแทนกาแฟ ชา เครื่องดื่ม สมุนไพรรส และเครื่องดื่มจากธัญชาติชนิดต่างๆ ไม่รวมโกโก้	ปริมาณที่เหมาะสม	160	2559

HYDROXYPROPYL DISTARCH PHOSPHATE (ไฮดรอกซีโพรพิลไดสตาร์ชฟอสเฟต)

รหัสของ หมวดอาหาร	หมวดอาหาร	ปริมาณสูงสุดที่ อนุญาต (มก./กก.)	เงื่อนไข	ปีที่รับค่า กำหนด
14.2.1	เปียร์และเครื่องตีมอลต์	ปริมาณที่เหมาะสม		2559
14.2.2	ไซเดอร์และเพอร์รี่	ปริมาณที่เหมาะสม		2559
14.2.4	ไวน์อื่นที่ไม่ใช่ไวน์องุ่น	ปริมาณที่เหมาะสม		2559
14.2.5	สุราและไวน์ที่ทำจากน้ำผึ้ง	ปริมาณที่เหมาะสม		2559
14.2.6	สุรากลั่นที่มีแรงแอลกอฮอล์เกิน 15 ดีกรี	ปริมาณที่เหมาะสม		2559
14.2.7	เครื่องดื่มแอลกอฮอล์ที่แต่งกลิ่นรส	ปริมาณที่เหมาะสม		2559
15.0	ขนมขบเคี้ยว	ปริมาณที่เหมาะสม		2559
16.0	อาหารเตรียมสำเร็จ	ปริมาณที่เหมาะสม		2559

HYDROXYPROPYL METHYL CELLULOSE (ไฮดรอกซีโพรพิลเมทิลเซลลูโลส)

INS: 464 ชื่ออื่น: 2-hydroxypropyl ether of methyl cellulose
หน้าที่: สารเพิ่มปริมาณ, อิมัลซิไฟเออร์, สารเคลือบผิว, สารทำให้คงตัว, สารให้ความข้นเหนียว

รหัสของ หมวดอาหาร	หมวดอาหาร	ปริมาณสูงสุดที่ อนุญาต (มก./กก.)	เงื่อนไข	ปีที่รับค่า กำหนด
01.1.4	เครื่องดื่มที่มีนมเป็นส่วนประกอบหลัก	ปริมาณที่เหมาะสม		2559
01.2.1.2	นมหมักที่ผ่านกรรมวิธีฆ่าเชื้อด้วยความร้อน หลังการหมัก (ไม่ปรุงแต่ง)	ปริมาณที่เหมาะสม	234	2559
01.2.2	นมที่ใช้เอนไซม์เรนเนต (ไม่ปรุงแต่ง)	ปริมาณที่เหมาะสม		2559
01.3	นมข้น และผลิตภัณฑ์ที่ใช้เติมในเครื่องดื่ม (ไม่ปรุงแต่ง)	ปริมาณที่เหมาะสม		2559
01.4.1	ครีมพาสเจอร์ไรซ์ (ไม่ปรุงแต่ง)	ปริมาณที่เหมาะสม	236	2559
01.4.2	ครีมสเตอริไลซ์ ครีมยูเอชที วิปปิ้งครีม วิปครีม และครีมพ่องมันเนย (ไม่ปรุงแต่ง)	ปริมาณที่เหมาะสม		2559
01.4.3	คลอตเตดครีม (ไม่ปรุงแต่ง)	ปริมาณที่เหมาะสม		2559
01.4.4	ผลิตภัณฑ์เลียนแบบครีม	ปริมาณที่เหมาะสม		2559
01.5	นมผง ครีมผง ผลิตภัณฑ์เลียนแบบนมผง และผลิตภัณฑ์เลียนแบบครีมผง (ไม่ปรุงแต่ง)	ปริมาณที่เหมาะสม		2559
01.6.1	เนยแข็งไม่บ่ม	ปริมาณที่เหมาะสม		2559
01.6.2	เนยแข็งบ่ม	ปริมาณที่เหมาะสม		2559
01.6.4	โพรเซสชีส	ปริมาณที่เหมาะสม		2559
01.6.5	ผลิตภัณฑ์เลียนแบบเนยแข็ง	ปริมาณที่เหมาะสม		2559
01.7	ขนมหวานที่มีนมเป็นส่วนประกอบหลัก	ปริมาณที่เหมาะสม		2559
01.8.1	เวย์และผลิตภัณฑ์เวย์ ชนิดเหลว	ปริมาณที่เหมาะสม		2559
02.2.2	ผลิตภัณฑ์อิมัลชันประเภทน้ำในน้ำมันสำหรับ ใช้ทาหรือป้าย	ปริมาณที่เหมาะสม		2559
02.3	ผลิตภัณฑ์อิมัลชันประเภทน้ำมันในน้ำ	ปริมาณที่เหมาะสม		2559
02.4	ขนมหวานที่มีไขมันเป็นส่วนประกอบหลัก	ปริมาณที่เหมาะสม		2559
03.0	ไอศกรีมหวานเย็น	ปริมาณที่เหมาะสม		2559
04.1.2	ผลไม้แปรรูป	ปริมาณที่เหมาะสม		2559

HYDROXYPROPYL METHYL CELLULOSE (ไฮดรอกซีโพรพิลเมทิลเซลลูโลส)

รหัสของ หมวดอาหาร	หมวดอาหาร	ปริมาณสูงสุดที่ อนุญาต (มก./กก.)	เงื่อนไข	ปีที่รับค่า กำหนด
04.2.2.2	ผัก สำหรับายทะเล น้ทและเมล็ด ที่แห้ง	ปริมาณที่เหมาะสม		2559
04.2.2.3	ผัก สำหรับายทะเล ในน้ำส้มสายชู น้ำมัน น้ำเกลือ หรือซอสถั่วเหลือง	ปริมาณที่เหมาะสม		2559
04.2.2.4	ผัก สำหรับายทะเล ที่ผ่านกรรมวิธีคั้น	ปริมาณที่เหมาะสม		2559
04.2.2.5	ผัก สำหรับายทะเล น้ทและเมล็ด ที่บดละเอียด และสำหรับใช้ทาหรือป้าย	ปริมาณที่เหมาะสม		2559
04.2.2.6	ผัก สำหรับายทะเล น้ทและเมล็ด ที่บดและ เพื่อใช้ประกอบอาหาร	ปริมาณที่เหมาะสม		2559
04.2.2.8	ผัก สำหรับายทะเล ปรงสุกหรือทอด	ปริมาณที่เหมาะสม		2559
05.0	ลูกกวาด ลูกอม ซ็อกโกแลต	ปริมาณที่เหมาะสม		2559
06.3	ผลิตภัณฑ์ธัญชาติสำหรับอาหารเช้า	ปริมาณที่เหมาะสม		2559
06.4.3	พาสตา ก๋วยเตี๋ยว และผลิตภัณฑ์ทำนอง เดียวกัน ชนิดกึ่งสำเร็จรูป	ปริมาณที่เหมาะสม		2559
06.5	ขนมหวานที่มีธัญชาติและสตาร์ชเป็น ส่วนประกอบหลัก	ปริมาณที่เหมาะสม		2559
06.6	แป้งใช้ชูปอาหารเพื่อทอด	ปริมาณที่เหมาะสม		2559
06.7	ผลิตภัณฑ์จากข้าวสุกหรือข้าวแปรรูป	ปริมาณที่เหมาะสม		2559
06.8	ผลิตภัณฑ์จากถั่วเหลือง	ปริมาณที่เหมาะสม		2559
07.0	ผลิตภัณฑ์ขนมอบ	ปริมาณที่เหมาะสม		2559
08.1.1	เนื้อสัตว์สด ทั้งตัวหรือตัดแต่ง	ปริมาณที่เหมาะสม	16,326	2559
08.1.2	เนื้อสัตว์สด บด	ปริมาณที่เหมาะสม	281	2559
08.2	ผลิตภัณฑ์เนื้อสัตว์ทั้งชิ้นหรือตัดแต่ง และผ่านกรรมวิธี	ปริมาณที่เหมาะสม		2559
08.3	ผลิตภัณฑ์เนื้อสัตว์บดและผ่านกรรมวิธี	ปริมาณที่เหมาะสม		2559
08.4	ไส้สำหรับบรรจุไส้กรอก	ปริมาณที่เหมาะสม		2559
09.2.1	สัตว์น้ำและผลิตภัณฑ์สัตว์น้ำ แช่เยือกแข็ง	ปริมาณที่เหมาะสม	16,331	2559
09.2.2	สัตว์น้ำและผลิตภัณฑ์สัตว์น้ำ ชุบแป้ง แช่เยือกแข็ง	ปริมาณที่เหมาะสม	63,332	2559
09.2.3	สัตว์น้ำและผลิตภัณฑ์สัตว์น้ำ บด แช่เยือกแข็ง	ปริมาณที่เหมาะสม	16	2559
09.2.4.1	ปลาและผลิตภัณฑ์ปลา ปรงสุก	ปริมาณที่เหมาะสม	16,325	2559
09.2.4.2	สัตว์น้ำและผลิตภัณฑ์สัตว์น้ำชนิดอื่น ที่ไม่ใช่ปลา ปรงสุก	ปริมาณที่เหมาะสม	16	2559
09.2.4.3	สัตว์น้ำและผลิตภัณฑ์สัตว์น้ำ ทอด อบ ปิ้ง ย่าง	ปริมาณที่เหมาะสม	41,325,332	2559
09.2.5	สัตว์น้ำและผลิตภัณฑ์สัตว์น้ำรมควัน ทำแห้ง หมักดอง หมักเกลือ	ปริมาณที่เหมาะสม	300,332	2559
09.3	สัตว์น้ำและผลิตภัณฑ์สัตว์น้ำที่ผ่าน กระบวนการกึ่งถนอมอาหาร	ปริมาณที่เหมาะสม		2559
09.4	สัตว์น้ำและผลิตภัณฑ์สัตว์น้ำที่ผ่าน กระบวนการถนอมอาหาร หรือผ่านกรรมวิธี คั้น	ปริมาณที่เหมาะสม		2559

HYDROXYPROPYL METHYL CELLULOSE (ไฮดรอกซีโพรพิลเมทิลเซลลูโลส)

รหัสของ หมวดอาหาร	หมวดอาหาร	ปริมาณสูงสุดที่ อนุญาต (มก./กก.)	เงื่อนไข	ปีที่รับค่า กำหนด
10.2.3	ผลิตภัณฑ์ไข่ ผงหรือแห้ง	ปริมาณที่เหมาะสม		2559
10.3	ไข่ที่ผ่านกระบวนการถนอมอาหาร	ปริมาณที่เหมาะสม		2559
10.4	ขนมหวานที่มีไข่เป็นส่วนประกอบหลัก	ปริมาณที่เหมาะสม		2559
11.4	น้ำตาลและไซรัปชนิดอื่นที่ใช้ราดหรือ แต่งหน้าขนม	ปริมาณที่เหมาะสม	258	2559
11.6	วัตถุให้ความหวานแทนน้ำตาล	ปริมาณที่เหมาะสม		2559
12.1.2	สารที่ใช้แทนเกลือ	ปริมาณที่เหมาะสม		2559
12.2.1	สมุนไพรรและเครื่องเทศ (เฉพาะเครื่องเทศ)	ปริมาณที่เหมาะสม		2559
12.2.2	เครื่องปรุงรส	ปริมาณที่เหมาะสม		2559
12.3	น้ำส้มสายชูหมัก	ปริมาณที่เหมาะสม		2559
12.4	มันสตาร์ด	ปริมาณที่เหมาะสม		2559
12.5	ซูป	ปริมาณที่เหมาะสม		2559
12.6	ซอสและผลิตภัณฑ์ทำนองเดียวกัน	ปริมาณที่เหมาะสม		2559
12.7	สลัด และผลิตภัณฑ์ทาแซนวิช	ปริมาณที่เหมาะสม		2559
12.8	ยีสต์และผลิตภัณฑ์ทำนองเดียวกัน	ปริมาณที่เหมาะสม		2559
12.9	เครื่องปรุงรสจากถั่วเหลือง	ปริมาณที่เหมาะสม		2559
12.10	ผลิตภัณฑ์โปรตีนชนิดอื่นที่ไม่ใช่โปรตีนจาก ถั่วเหลือง	ปริมาณที่เหมาะสม		2559
13.3	อาหารทางการแพทย์	ปริมาณที่เหมาะสม		2559
13.4	อาหารสำหรับผู้ที่ต้องการควบคุมน้ำหนัก	ปริมาณที่เหมาะสม		2559
13.5	อาหารมีวัตถุประสงค์เฉพาะทางด้าน โภชนาการ	ปริมาณที่เหมาะสม		2559
13.6	ผลิตภัณฑ์เสริมอาหาร	ปริมาณที่เหมาะสม		2559
14.1.4	เครื่องดื่มแต่งกลิ่นรส	ปริมาณที่เหมาะสม		2559
14.1.5	กาแฟ เครื่องดื่มแทนกาแฟ ชา เครื่องดื่ม สมุนไพรร และเครื่องดื่มจากธัญชาติชนิดต่างๆ ไม่รวมโกโก้	ปริมาณที่เหมาะสม	160	2559
14.2.1	เบียร์และเครื่องดื่มมอลต์	ปริมาณที่เหมาะสม		2559
14.2.2	ไซเดอร์และเพอร์รี่	ปริมาณที่เหมาะสม		2559
14.2.4	ไวน์อื่นที่ไม่ใช่ไวน์องุ่น	ปริมาณที่เหมาะสม		2559
14.2.5	สุราและไวน์ที่ทำจากน้ำผึ้ง	ปริมาณที่เหมาะสม		2559
14.2.6	สุรากลั่นที่มีแรงแอลกอฮอล์เกิน 15 ดีกรี	ปริมาณที่เหมาะสม		2559
14.2.7	เครื่องดื่มแอลกอฮอล์ที่แต่งกลิ่นรส	ปริมาณที่เหมาะสม		2559
15.0	ขนมขบเคี้ยว	ปริมาณที่เหมาะสม		2559
16.0	อาหารเตรียมสำเร็จ	ปริมาณที่เหมาะสม		2559

HYDROXYPROPYL STARCH (ไฮดรอกซีโพรพิลสตาร์ช)

INS: 1440 ชื่ออื่น: -

หน้าที่: อิมัลซิไฟเออร์, สารทำให้คงตัว, สารให้ความข้นเหนียว

รหัสของ หมวดอาหาร	หมวดอาหาร	ปริมาณสูงสุดที่ อนุญาต (มก./กก.)	เงื่อนไข	ปีที่รับค่า กำหนด
01.1.4	เครื่องดื่มนมเป็นส่วนประกอบหลัก	ปริมาณที่เหมาะสม		2559
01.2.1.1	นมหมักที่ไม่ผ่านกรรมวิธีฆ่าเชื้อด้วยความร้อนหลังการหมัก (ไม่ปรุงแต่ง)	ปริมาณที่เหมาะสม	234,235	2559
01.2.1.2	นมหมักที่ผ่านกรรมวิธีฆ่าเชื้อด้วยความร้อนหลังการหมัก (ไม่ปรุงแต่ง)	ปริมาณที่เหมาะสม	234	2559
01.2.2	นมที่ใช้เอนไซม์เรนเน็ต (ไม่ปรุงแต่ง)	ปริมาณที่เหมาะสม		2559
01.3	นมข้น และผลิตภัณฑ์ที่ใช้เติมในเครื่องดื่มนม (ไม่ปรุงแต่ง)	ปริมาณที่เหมาะสม		2559
01.4.1	ครีมพาสเจอร์ไรซ์ (ไม่ปรุงแต่ง)	ปริมาณที่เหมาะสม	236	2559
01.4.2	ครีมสเตอริไลซ์ ครีมยูเอชที วิปปิ้งครีม วิปครีม และครีมพรองมันเนย (ไม่ปรุงแต่ง)	ปริมาณที่เหมาะสม		2559
01.4.3	คลอตเตดครีม (ไม่ปรุงแต่ง)	ปริมาณที่เหมาะสม		2559
01.4.4	ผลิตภัณฑ์เลียนแบบครีม	ปริมาณที่เหมาะสม		2559
01.5	นมผง ครีมผง ผลิตภัณฑ์เลียนแบบนมผง และผลิตภัณฑ์เลียนแบบครีมผง (ไม่ปรุงแต่ง)	ปริมาณที่เหมาะสม		2559
01.6.1	เนยแข็งไม่ป่ม	ปริมาณที่เหมาะสม		2559
01.6.2	เนยแข็งป่ม	ปริมาณที่เหมาะสม		2559
01.6.4	โพรเซสชีส	ปริมาณที่เหมาะสม		2559
01.6.5	ผลิตภัณฑ์เลียนแบบเนยแข็ง	ปริมาณที่เหมาะสม		2559
01.7	ขนมหวานที่มีนมเป็นส่วนประกอบหลัก	ปริมาณที่เหมาะสม		2559
01.8.1	เวย์และผลิตภัณฑ์เวย์ ชนิดเหลว	ปริมาณที่เหมาะสม		2559
02.2.2	ผลิตภัณฑ์อิมัลชันประเภทน้ำในน้ำมันสำหรับใช้ทาหรือป้าย	ปริมาณที่เหมาะสม		2559
02.3	ผลิตภัณฑ์อิมัลชันประเภทน้ำมันในน้ำ	ปริมาณที่เหมาะสม		2559
02.4	ขนมหวานที่มีไขมันเป็นส่วนประกอบหลัก	ปริมาณที่เหมาะสม		2559
03.0	ไอศกรีมหวานเย็น	ปริมาณที่เหมาะสม		2559
04.1.2	ผลไม้แปรรูป	ปริมาณที่เหมาะสม		2559
04.2.2.2	ผัก สำหรับายทะเล นัทและเมล็ด ที่แห้ง	ปริมาณที่เหมาะสม		2559
04.2.2.3	ผัก สำหรับายทะเล ในน้ำส้มสายชู น้ำมัน น้ำเกลือ หรือซอสถั่วเหลือง	ปริมาณที่เหมาะสม		2559
04.2.2.4	ผัก สำหรับายทะเล ที่ผ่านกรรมวิธีคanning	ปริมาณที่เหมาะสม		2559
04.2.2.5	ผัก สำหรับายทะเล นัทและเมล็ด ที่บดละเอียด และสำหรับใช้ทาหรือป้าย	ปริมาณที่เหมาะสม		2559
04.2.2.6	ผัก สำหรับายทะเล นัทและเมล็ด ที่บดและเพื่อใช้ประกอบอาหาร	ปริมาณที่เหมาะสม		2559
04.2.2.8	ผัก สำหรับายทะเล ปรุงสุกหรือทอด	ปริมาณที่เหมาะสม		2559
05.0	ลูกกวาด ลูกอม ซ็อกโกแลต	ปริมาณที่เหมาะสม		2559

HYDROXYPROPYL STARCH (ไฮดรอกซีโพรพิลสตาร์ช)

รหัสของ หมวดอาหาร	หมวดอาหาร	ปริมาณสูงสุดที่ อนุญาต (มก./กก.)	เงื่อนไข	ปีที่รับค่า กำหนด
06.3	ผลิตภัณฑ์ธัญชาติสำหรับอาหารเช้า	ปริมาณที่เหมาะสม		2559
06.4.3	พาสตา ก๋วยเตี๋ยว และผลิตภัณฑ์ทำนองเดียวกัน ชนิดกึ่งสำเร็จรูป	ปริมาณที่เหมาะสม		2559
06.5	ขนมหวานที่มีธัญชาติและสตาร์ชเป็นส่วนประกอบหลัก	ปริมาณที่เหมาะสม		2559
06.6	แป้งใช้ชุปอาหารเพื่อทอด	ปริมาณที่เหมาะสม		2559
06.7	ผลิตภัณฑ์จากข้าวสุกหรือข้าวแปรรูป	ปริมาณที่เหมาะสม		2559
06.8	ผลิตภัณฑ์จากถั่วเหลือง	ปริมาณที่เหมาะสม		2559
07.0	ผลิตภัณฑ์ขนมอบ	ปริมาณที่เหมาะสม		2559
08.1.1	เนื้อสัตว์สด ทั้งตัวหรือตัดแต่ง	ปริมาณที่เหมาะสม	16,326	2559
08.1.2	เนื้อสัตว์สด บด	ปริมาณที่เหมาะสม	281	2559
08.2	ผลิตภัณฑ์เนื้อสัตว์ทั้งชิ้นหรือตัดแต่งและผ่านกรรมวิธี	ปริมาณที่เหมาะสม		2559
08.3	ผลิตภัณฑ์เนื้อสัตว์บดและผ่านกรรมวิธี	ปริมาณที่เหมาะสม		2559
08.4	ไส้สำหรับบรรจุไส้กรอก	ปริมาณที่เหมาะสม		2559
09.2.1	สัตว์น้ำและผลิตภัณฑ์สัตว์น้ำ แช่เยือกแข็ง	ปริมาณที่เหมาะสม	29	2559
09.2.2	สัตว์น้ำและผลิตภัณฑ์สัตว์น้ำ ชุบแป้งแช่เยือกแข็ง	ปริมาณที่เหมาะสม	63	2559
09.2.3	สัตว์น้ำและผลิตภัณฑ์สัตว์น้ำ บด แช่เยือกแข็ง	ปริมาณที่เหมาะสม	16	2559
09.2.4.1	ปลาและผลิตภัณฑ์ปลา ปิ้งสุก	ปริมาณที่เหมาะสม	241	2559
09.2.4.3	สัตว์น้ำและผลิตภัณฑ์สัตว์น้ำ ทอด อบ ปิ้ง ย่าง	ปริมาณที่เหมาะสม	41	2559
09.2.5	สัตว์น้ำและผลิตภัณฑ์สัตว์น้ำรมควัน ทำแห้งหมักดอง หมักเกลือ	ปริมาณที่เหมาะสม	300	2559
09.3	สัตว์น้ำและผลิตภัณฑ์สัตว์น้ำที่ผ่านกระบวนการกึ่งถนอมอาหาร	ปริมาณที่เหมาะสม		2559
09.4	สัตว์น้ำและผลิตภัณฑ์สัตว์น้ำที่ผ่านกระบวนการถนอมอาหาร หรือผ่านกรรมวิธีแคนนิ่ง	ปริมาณที่เหมาะสม		2559
10.2.3	ผลิตภัณฑ์ไข่ ผงหรือแห้ง	ปริมาณที่เหมาะสม		2559
10.3	ไข่ที่ผ่านกระบวนการถนอมอาหาร	ปริมาณที่เหมาะสม		2559
10.4	ขนมหวานที่มีไข่เป็นส่วนประกอบหลัก	ปริมาณที่เหมาะสม		2559
11.4	น้ำตาลและไซรัปชนิดอื่นที่ใช้ราดหรือแต่งหน้าขนม	ปริมาณที่เหมาะสม	258	2559
11.6	วัตถุที่ให้ความหวานแทนน้ำตาล	ปริมาณที่เหมาะสม		2559
12.1.2	สารที่ใช้แทนเกลือ	ปริมาณที่เหมาะสม		2559
12.2.1	สมุนไพรและเครื่องเทศ (เฉพาะเครื่องเทศ)	ปริมาณที่เหมาะสม		2559
12.2.2	เครื่องปรุงรส	ปริมาณที่เหมาะสม		2559
12.3	น้ำส้มสายชูหมัก	ปริมาณที่เหมาะสม		2559
12.4	มันสตาร์ต	ปริมาณที่เหมาะสม		2559

HYDROXYPROPYL STARCH (ไฮดรอกซีโพรพิลสตาร์ช)

รหัสของ หมวดอาหาร	หมวดอาหาร	ปริมาณสูงสุดที่ อนุญาต (มก./กก.)	เงื่อนไข	ปีที่รับค่า กำหนด
12.5	ซूप	ปริมาณที่เหมาะสม		2559
12.6	ซอสและผลิตภัณฑ์ทำนองเดียวกัน	ปริมาณที่เหมาะสม		2559
12.7	สลัด และผลิตภัณฑ์ทาแซนวิช	ปริมาณที่เหมาะสม		2559
12.8	ยีสต์และผลิตภัณฑ์ทำนองเดียวกัน	ปริมาณที่เหมาะสม		2559
12.9	เครื่องปรุงรสจากถั่วเหลือง	ปริมาณที่เหมาะสม		2559
12.10	ผลิตภัณฑ์โปรตีนชนิดอื่นที่ไม่ใช่โปรตีนจากถั่วเหลือง	ปริมาณที่เหมาะสม		2559
13.1.1	นมดัดแปลงสำหรับทารกและอาหารทารก	5000	72,150,284,292	2559
13.1.3	อาหารทางการแพทย์ สำหรับทารก	5000	72,150,292	2559
13.2	อาหารเสริมสำหรับทารกและเด็กเล็ก	60000	237,276	2559
13.3	อาหารทางการแพทย์	ปริมาณที่เหมาะสม		2559
13.4	อาหารสำหรับผู้ที่ต้องการควบคุมน้ำหนัก	ปริมาณที่เหมาะสม		2559
13.5	อาหารมีวัตถุประสงค์เฉพาะทางด้านโภชนาการ	ปริมาณที่เหมาะสม		2559
13.6	ผลิตภัณฑ์เสริมอาหาร	ปริมาณที่เหมาะสม		2559
14.1.4	เครื่องดื่มแต่งกลิ่นรส	ปริมาณที่เหมาะสม		2559
14.1.5	กาแฟ เครื่องดื่มแทนกาแฟ ชา เครื่องดื่มสมุนไพร และเครื่องดื่มจากธัญชาติชนิดต่างๆ ไม่รวมโกโก้	ปริมาณที่เหมาะสม	160	2559
14.2.1	เบียร์และเครื่องดื่มมอลต์	ปริมาณที่เหมาะสม		2559
14.2.2	ไซเดอร์และเพอร์รี่	ปริมาณที่เหมาะสม		2559
14.2.4	ไวน์อื่นที่ไม่ใช่ไวน์องุ่น	ปริมาณที่เหมาะสม		2559
14.2.5	สุราและไวน์ที่ทำจากน้ำผึ้ง	ปริมาณที่เหมาะสม		2559
14.2.6	สุรากลั่นที่มีแรงแอลกอฮอล์เกิน 15 ดีกรี	ปริมาณที่เหมาะสม		2559
14.2.7	เครื่องดื่มแอลกอฮอล์ที่แต่งกลิ่นรส	ปริมาณที่เหมาะสม		2559
15.0	ขนมขบเคี้ยว	ปริมาณที่เหมาะสม		2559
16.0	อาหารเตรียมสำเร็จ	ปริมาณที่เหมาะสม		2559

ICE STRUCTURING PROTEIN PRODUCED FROM GENETICALLY MODIFIED YEAST

(โปรตีนจับโครงสร้างน้ำแข็งผลิตจากยีสต์ดัดแปรพันธุกรรม)

INS: - ชื่ออื่น: Ice Structuring Protein type III หน้าที: ช่วยให้โครงสร้างผลึกน้ำแข็งมีความคงตัว
HPLC 12; ISP Type III HPLC 12

รหัสของ หมวดอาหาร	หมวดอาหาร	ปริมาณสูงสุดที่ อนุญาต (มก./กก.)	เงื่อนไข	ปีที่รับค่า กำหนด
01.7	ขนมหวานที่มีนมเป็นส่วนประกอบหลัก	50	TH13	2559
02.4	ขนมหวานที่มีไขมันเป็นส่วนประกอบหลัก	50	TH13	2559
03.0	ไอศกรีมหวานเย็น	50		2559

INDIGOTINE (อินดิโกทิน)

INS: 132 ชื่ออื่น: CI Food Blue 1; FD&C Blue No. 2; หน้าที่: สี
Indigo Carmine; CI (1975) No.
73015

รหัสของ หมวดอาหาร	หมวดอาหาร	ปริมาณสูงสุดที่ อนุญาต (มก./กก.)	เงื่อนไข	ปีที่รับค่า กำหนด
01.1.4	เครื่องดื่มที่มีนมเป็นส่วนประกอบหลัก	70	52	2559
01.6.1	เนยแข็งไม่บ่ม	200	3	2559
01.6.2.2	เปลือกเนยแข็งบ่ม	100		2559
01.6.4.2	โพรเซสชีส (ปรุงแต่ง)	100		2559
01.6.5	ผลิตภัณฑ์เลียนแบบเนยแข็ง	200	3,161	2559
01.7	ขนมหวานที่มีนมเป็นส่วนประกอบหลัก	150		2559
02.1.3	น้ำมันและไขมันจากสัตว์	300	161	2559
02.3	ผลิตภัณฑ์อิมัลชันประเภทน้ำมันในน้ำ	300	161	2559
02.4	ขนมหวานที่มีไขมันเป็นส่วนประกอบหลัก	150		2559
03.0	ไอศกรีมหวานเย็น	150		2559
04.1.2.5	แยม เยลลี่ และมาร์มาเลด	300	161	2559
04.1.2.6	ผลิตภัณฑ์ที่มีผลไม้เป็นส่วนประกอบหลัก สำหรับใช้ทาหรือป้าย	300	161	2559
04.1.2.7	ผลไม้แช่อิ่มชนิดแห้ง	200	161	2559
04.1.2.8	ผลไม้แปรรูปเพื่อใช้ประกอบอาหาร	150	161,182	2559
04.1.2.9	ขนมหวานที่มีผลไม้เป็นส่วนประกอบหลัก	150	161	2559
04.1.2.11	ไส้ขนมที่ทำจากผลไม้	150	161	2559
04.2.2.3	ผัก สำหรับหยาทะเล ในน้ำส้มสายชู น้ำมัน น้ำเกลือ หรือซอสถั่วเหลือง	150	161	2559
04.2.2.6	ผัก สำหรับหยาทะเล นัทและเมล็ด ที่บดและ เพื่อใช้ประกอบอาหาร	200	92,161	2559
04.2.2.7	ผัก สำหรับหยาทะเล ดอง	300	161	2559
05.1.4	ผลิตภัณฑ์โกโก้ และผลิตภัณฑ์ช็อกโกแลต	450	183	2559
05.1.5	ผลิตภัณฑ์เลียนแบบช็อกโกแลต	300		2559
05.2	ลูกกวาด นูกัตและมาร์ชิแพน	300		2559
05.3	หมากฝรั่ง	300		2559
05.4	ผลิตภัณฑ์ใช้เคลือบหรือแต่งหน้าขนม และซอสหวาน	300		2559
06.5	ขนมหวานที่มีธัญชาติและสตาร์ชเป็น ส่วนประกอบหลัก	150		2559
07.2	ขนมอบที่มีการปรุงแต่งรสชาติ และส่วนผสม สำเร็จรูป	200	161	2559
09.1.1	พลาสติก	300	4,16,50	2559
09.2.1	สัตว์น้ำและผลิตภัณฑ์สัตว์น้ำ แช่เยือกแข็ง	300	95	2559
09.2.4.1	ปลาและผลิตภัณฑ์ปลา ปรุงสุก	300	95	2559

INDIGOTINE (อินดิโกทิน)

รหัสของ หมวดอาหาร	หมวดอาหาร	ปริมาณสูงสุดที่ อนุญาต (มก./กก.)	เงื่อนไข	ปีที่รับค่า กำหนด
09.2.4.2	สัตว์น้ำและผลิตภัณฑ์สัตว์น้ำชนิดอื่น ที่ไม่ใช่ปลา ปรงสุก	250	16	2559
09.2.5	สัตว์น้ำและผลิตภัณฑ์สัตว์น้ำรมควัน ทำแห้ง หมักดอง หมักเกลือ	300	22,161,XS311	2559
09.3.3	คาร์เวียร์และผลิตภัณฑ์จากไข่ปลาชนิดอื่นๆ	300		2559
09.3.4	สัตว์น้ำและผลิตภัณฑ์สัตว์น้ำที่ผ่าน กระบวนการกึ่งถนอมอาหาร นอกเหนือจาก ผลิตภัณฑ์ตามหมวด 09.3.1-09.3.3	300	161	2559
09.4	สัตว์น้ำและผลิตภัณฑ์สัตว์น้ำที่ผ่าน กระบวนการถนอมอาหาร หรือผ่านกรรมวิธี แช่แข็ง	300		2559
10.1	ไข่สดทั้งฟอง	300	4,161	2559
10.4	ขนมหวานที่มีไข่เป็นส่วนประกอบหลัก	300	161	2559
11.4	น้ำตาลและไซรับชนิดอื่นที่ใช้ราดหรือ แต่งหน้าขนม	300	161	2559
12.2.2	เครื่องปรุงรส	300		2559
12.4	มีสตาร์ด	300		2559
12.5	ซूप	50		2559
12.6	ซอสและผลิตภัณฑ์ทำนองเดียวกัน	300		2559
13.3	อาหารทางการแพทย์	50		2559
13.4	อาหารสำหรับผู้ที่ต้องการควบคุมน้ำหนัก	50		2559
13.5	อาหารมีวัตถุประสงค์เฉพาะทางด้าน โภชนาการ	300		2559
13.6	ผลิตภัณฑ์เสริมอาหาร	300		2559
14.1.4	เครื่องดื่มแต่งกลิ่นรส	100		2559
14.2.2	ไซเดอร์และเพอร์รี่	200		2559
14.2.4	ไวน์อื่นที่ไม่ใช่ไวน์องุ่น	200		2559
14.2.6	สุรากลั่นที่มีแรงแอลกอฮอล์เกิน 15 ดีกรี	300		2559
14.2.7	เครื่องดื่มแอลกอฮอล์ที่แต่งกลิ่นรส	200		2559
15.1	ขนมขบเคี้ยวที่มีมันฝรั่ง ธัญชาติ แป้ง หรือ สตาร์ชเป็นส่วนประกอบหลัก	200		2559
15.2	ขนมขบเคี้ยวที่มีมันเป็นส่วนประกอบหลัก	100		2559

INOSINIC ACID, 5'- (กรด 5' ไอโนซินิก)

INS: 630 ชื่ออื่น: Inosinic acid; IMP; Inosine-5'-
monophosphoric acid หน้าที: สารเพิ่มรสชาติ

รหัสของ หมวดอาหาร	หมวดอาหาร	ปริมาณสูงสุดที่ อนุญาต (มก./กก.)	เงื่อนไข	ปีที่รับค่า กำหนด
01.1.4	เครื่องดื่มที่มีนมเป็นส่วนประกอบหลัก	ปริมาณที่เหมาะสม		2559

INOSINIC ACID, 5'- (กรด 5' ไอินซินิก)

รหัสของ หมวดอาหาร	หมวดอาหาร	ปริมาณสูงสุดที่ อนุญาต (มก./กก.)	เงื่อนไข	ปีที่รับค่า กำหนด
01.3	นมข้น และผลิตภัณฑ์ที่ใช้เติมในเครื่องดื่ม (ไม่ปรุงแต่ง)	ปริมาณที่เหมาะสม		2559
01.4.3	คลอตเตดครีม (ไม่ปรุงแต่ง)	ปริมาณที่เหมาะสม		2559
01.4.4	ผลิตภัณฑ์เลียนแบบครีม	ปริมาณที่เหมาะสม		2559
01.5	นมผง ครีมผง ผลิตภัณฑ์เลียนแบบนมผง และผลิตภัณฑ์เลียนแบบครีมผง (ไม่ปรุงแต่ง)	ปริมาณที่เหมาะสม		2559
01.6.1	เนยแข็งไม่บ่ม	ปริมาณที่เหมาะสม		2559
01.6.2	เนยแข็งบ่ม	ปริมาณที่เหมาะสม		2559
01.6.4	โพรเซสชีส	ปริมาณที่เหมาะสม		2559
01.6.5	ผลิตภัณฑ์เลียนแบบเนยแข็ง	ปริมาณที่เหมาะสม		2559
01.7	ขนมหวานที่มีนมเป็นส่วนประกอบหลัก	ปริมาณที่เหมาะสม		2559
01.8.1	เวย์และผลิตภัณฑ์เวย์ ชนิดเหลว	ปริมาณที่เหมาะสม		2559
02.2.2	ผลิตภัณฑ์อิมัลชันประเภทน้ำในน้ำมันสำหรับ ใช้ทาหรือป้าย	ปริมาณที่เหมาะสม		2559
02.3	ผลิตภัณฑ์อิมัลชันประเภทน้ำมันในน้ำ	ปริมาณที่เหมาะสม		2559
02.4	ขนมหวานที่มีไขมันเป็นส่วนประกอบหลัก	ปริมาณที่เหมาะสม		2559
03.0	ไอศกรีมหวานเย็น	ปริมาณที่เหมาะสม		2559
04.1.2	ผลไม้แปรรูป	ปริมาณที่เหมาะสม		2559
04.2.2.2	ผัก สำหรับทะเล นัทและเมล็ด ที่แห้ง	ปริมาณที่เหมาะสม		2559
04.2.2.3	ผัก สำหรับทะเล ในน้ำส้มสายชู น้ำมัน น้ำเกลือ หรือซอสถั่วเหลือง	ปริมาณที่เหมาะสม		2559
04.2.2.4	ผัก สำหรับทะเล ที่ผ่านกรรมวิธีคanning	ปริมาณที่เหมาะสม		2559
04.2.2.5	ผัก สำหรับทะเล นัทและเมล็ด ที่บดละเอียด และสำหรับใช้ทาหรือป้าย	ปริมาณที่เหมาะสม		2559
04.2.2.6	ผัก สำหรับทะเล นัทและเมล็ด ที่บดและ เพื่อใช้ประกอบอาหาร	ปริมาณที่เหมาะสม		2559
04.2.2.8	ผัก สำหรับทะเล ปรุงสุกหรือทอด	ปริมาณที่เหมาะสม		2559
05.0	ลูกกวาด ลูกอม ซ็อกโกแลต	ปริมาณที่เหมาะสม		2559
06.3	ผลิตภัณฑ์ธัญชาติสำหรับอาหารเช้า	ปริมาณที่เหมาะสม		2559
06.4.3	พาสตา ก๋วยเตี๋ยว และผลิตภัณฑ์ทำนอง เดียวกัน ชนิดกึ่งสำเร็จรูป	ปริมาณที่เหมาะสม		2559
06.5	ขนมหวานที่มีธัญชาติและสตาร์ชเป็น ส่วนประกอบหลัก	ปริมาณที่เหมาะสม		2559
06.6	แป้งใช้ชุปอาหารเพื่อทอด	ปริมาณที่เหมาะสม		2559
06.7	ผลิตภัณฑ์จากข้าวสุกหรือข้าวแปรรูป	ปริมาณที่เหมาะสม		2559
06.8	ผลิตภัณฑ์จากถั่วเหลือง	ปริมาณที่เหมาะสม		2559
07.0	ผลิตภัณฑ์ขนมอบ	ปริมาณที่เหมาะสม		2559
08.2	ผลิตภัณฑ์เนื้อสัตว์ทั้งชิ้นหรือตัดแต่ง และผ่านกรรมวิธี	ปริมาณที่เหมาะสม		2559

INOSINIC ACID, 5'- (กรด 5' ไอินซินิก)

รหัสของ หมวดอาหาร	หมวดอาหาร	ปริมาณสูงสุดที่ อนุญาต (มก./กก.)	เงื่อนไข	ปีที่รับค่า กำหนด
08.3	ผลิตภัณฑ์เนื้อสัตว์บดและผ่านกรรมวิธี	ปริมาณที่เหมาะสม		2559
08.4	ไส้สำหรับบรรจุไส้กรอก	ปริมาณที่เหมาะสม		2559
09.3	สัตว์น้ำและผลิตภัณฑ์สัตว์น้ำที่ผ่าน กระบวนการกึ่งถนอมอาหาร	ปริมาณที่เหมาะสม		2559
09.4	สัตว์น้ำและผลิตภัณฑ์สัตว์น้ำที่ผ่าน กระบวนการถนอมอาหาร หรือผ่านกรรมวิธี แคนนิ่ง	ปริมาณที่เหมาะสม		2559
10.2.3	ผลิตภัณฑ์ไข่ ผงหรือแห้ง	ปริมาณที่เหมาะสม		2559
10.3	ไข่ที่ผ่านกระบวนการถนอมอาหาร	ปริมาณที่เหมาะสม		2559
10.4	ขนมหวานที่มีไข่เป็นส่วนประกอบหลัก	ปริมาณที่เหมาะสม		2559
11.6	วัตถุให้ความหวานแทนน้ำตาล	ปริมาณที่เหมาะสม		2559
12.1.2	สารที่ใช้แทนเกลือ	ปริมาณที่เหมาะสม		2559
12.2.1	สมุนไพรรและเครื่องเทศ (เฉพาะเครื่องเทศ)	ปริมาณที่เหมาะสม		2559
12.2.2	เครื่องปรุงรส	100000		2559
12.3	น้ำส้มสายชูหมัก	ปริมาณที่เหมาะสม		2559
12.4	มัสตาร์ด	ปริมาณที่เหมาะสม		2559
12.5	ซูป	ปริมาณที่เหมาะสม		2559
12.6	ซอสและผลิตภัณฑ์ทำนองเดียวกัน	100000		2559
12.7	สลัด และผลิตภัณฑ์ทาแซนวิช	ปริมาณที่เหมาะสม		2559
12.8	ยีสต์และผลิตภัณฑ์ทำนองเดียวกัน	ปริมาณที่เหมาะสม		2559
12.9	เครื่องปรุงรสจากถั่วเหลือง	ปริมาณที่เหมาะสม		2559
12.10	ผลิตภัณฑ์โปรตีนชนิดอื่นที่ไม่ใช่โปรตีนจาก ถั่วเหลือง	ปริมาณที่เหมาะสม		2559
13.3	อาหารทางการแพทย์	ปริมาณที่เหมาะสม		2559
13.4	อาหารสำหรับผู้ที่ต้องการควบคุมน้ำหนัก	ปริมาณที่เหมาะสม		2559
13.5	อาหารมีวัตถุประสงค์เฉพาะทางด้าน โภชนาการ	ปริมาณที่เหมาะสม		2559
13.6	ผลิตภัณฑ์เสริมอาหาร	ปริมาณที่เหมาะสม		2559
14.1.4	เครื่องตีแป้งกลั่นรส	ปริมาณที่เหมาะสม		2559
14.2.1	เปียร์และเครื่องตีมอลต์	ปริมาณที่เหมาะสม		2559
14.2.2	ไซเคอร์และเพอร์รี่	ปริมาณที่เหมาะสม		2559
14.2.4	ไวน์อื่นที่ไม่ใช่ไวน์องุ่น	ปริมาณที่เหมาะสม		2559
14.2.5	สุราและไวน์ที่ทำจากน้ำผึ้ง	ปริมาณที่เหมาะสม		2559
14.2.6	สุรากลั่นที่มีแรงแอลกอฮอล์เกิน 15 ดีกรี	ปริมาณที่เหมาะสม		2559
14.2.7	เครื่องตีแอลกอฮอล์ที่แต่งกลิ่นรส	ปริมาณที่เหมาะสม		2559
15.0	ขนมขบเคี้ยว	ปริมาณที่เหมาะสม		2559
16.0	อาหารเตรียมสำเร็จ	ปริมาณที่เหมาะสม		2559

IRON OXIDES (กลุ่มไอรอนออกไซด์)

INS: 172(i)	Iron oxide, black (ไอรอนออกไซด์, สีดำ) ชื่ออื่น: CI Pigment Black 11; CI (1975) No. 77499; Ferroso ferric oxide; Iron (II,III) oxide	หน้าที่: สี
INS: 172(ii)	Iron oxide, red (ไอรอนออกไซด์, สีแดง) ชื่ออื่น: CI Pigment Red 101 and 102; CI (1975) No. 77491; Iron sesquioxide, Anhydrous ferric oxide, Anhydrous iron (III) oxide	หน้าที่: สี
INS: 172(iii)	Iron oxide, yellow (ไอรอนออกไซด์, สีเหลือง) ชื่ออื่น: CI Pigment Yellow 42 and 43; CI (1975) No. 77492; Hydrated ferric oxide, Hydrated iron (III) oxide	หน้าที่: สี

รหัสของ หมวดอาหาร	หมวดอาหาร	ปริมาณสูงสุดที่ อนุญาต (มก./กก.)	เงื่อนไข	ปีที่รับค่า กำหนด
05.4	ผลิตภัณฑ์ใช้เคลือบหรือแต่งหน้าขนม และซอสหวาน	100		2559
13.6	ผลิตภัณฑ์เสริมอาหาร	1000	3	2559

ISOPROPYL CITRATES (ไอโซโพรพิลซิเตรต)

INS: 384	ชื่ออื่น: Citric acid mixed ester of 2- propanol	หน้าที่: สารป้องกันการเกิดออกซิเดชัน, สารกันเสีย, สารช่วยจับอนุมลโลหะ
----------	---	--

รหัสของ หมวดอาหาร	หมวดอาหาร	ปริมาณสูงสุดที่ อนุญาต (มก./กก.)	เงื่อนไข	ปีที่รับค่า กำหนด
02.1.2	น้ำมันและไขมันจากพืช	200		2559
02.1.3	น้ำมันและไขมันจากสัตว์	200		2559
02.2.2	ผลิตภัณฑ์อิมัลชันประเภทน้ำในน้ำมันสำหรับ ใช้ทาหรือป้าย	100		2559
08.1.2	เนื้อสัตว์สด บด	200		2559
08.2.1.2	ผลิตภัณฑ์เนื้อสัตว์ทั้งชิ้นหรือตัดแต่ง ที่ผ่าน การทำแห้ง	200		2559
08.3.1.2	ผลิตภัณฑ์เนื้อสัตว์บด ที่ผ่านกระบวนการหมัก หรือไม่ก็ได้แล้วและทำแห้งโดยไม่ใช้ความร้อน	200		2559
14.1.4	เครื่องดื่มแต่งกลิ่นรส	200		2559

ISOMALT (ไอโซมอลต์)

INS: 953

ชื่ออื่น: Hydrogenated isomaltulose

หน้าที่: สารป้องกันการจับเป็นก้อน, สารเพิ่มปริมาณ,
สารเคลือบผิว, สารทำให้คงตัว, สารให้ความ
หวาน, สารให้ความข้นเหนียว

รหัสของ หมวดอาหาร	หมวดอาหาร	ปริมาณสูงสุดที่ อนุญาต (มก./กก.)	เงื่อนไข	ปีที่รับค่า กำหนด
01.1.4	เครื่องดื่มที่มีนมเป็นส่วนประกอบหลัก	ปริมาณที่เหมาะสม		2559
01.3	นมข้น และผลิตภัณฑ์ที่ใช้เติมในเครื่องดื่ม (ไม่ปรุงแต่ง)	ปริมาณที่เหมาะสม		2559
01.4.3	คลอเตตครีม (ไม่ปรุงแต่ง)	ปริมาณที่เหมาะสม		2559
01.4.4	ผลิตภัณฑ์เลียนแบบครีม	ปริมาณที่เหมาะสม		2559
01.5	นมผง ครีมผง ผลิตภัณฑ์เลียนแบบนมผง และผลิตภัณฑ์เลียนแบบครีมผง (ไม่ปรุงแต่ง)	ปริมาณที่เหมาะสม		2559
01.6.1	เนยแข็งไม่บ่ม	ปริมาณที่เหมาะสม		2559
01.6.2	เนยแข็งบ่ม	ปริมาณที่เหมาะสม		2559
01.6.4	โพรเซสชีส	ปริมาณที่เหมาะสม		2559
01.6.5	ผลิตภัณฑ์เลียนแบบเนยแข็ง	ปริมาณที่เหมาะสม		2559
01.7	ขนมหวานที่มีนมเป็นส่วนประกอบหลัก	ปริมาณที่เหมาะสม		2559
01.8.1	เวย์และผลิตภัณฑ์เวย์ ชนิดเหลว	ปริมาณที่เหมาะสม		2559
02.2.2	ผลิตภัณฑ์อิมัลชันประเภทน้ำในน้ำมันสำหรับ ใช้ทาหรือป้าย	ปริมาณที่เหมาะสม		2559
02.3	ผลิตภัณฑ์อิมัลชันประเภทน้ำมันในน้ำ	ปริมาณที่เหมาะสม		2559
02.4	ขนมหวานที่มีไขมันเป็นส่วนประกอบหลัก	ปริมาณที่เหมาะสม		2559
03.0	ไอศกรีมหวานเย็น	ปริมาณที่เหมาะสม		2559
04.1.2	ผลไม้แปรรูป	ปริมาณที่เหมาะสม		2559
04.2.2.2	ผัก สำหรับหั่นและเมล็ด ที่แห้ง	ปริมาณที่เหมาะสม		2559
04.2.2.3	ผัก สำหรับหั่นและ ในน้ำส้มสายชู น้ำมัน น้ำเกลือ หรือซอสถั่วเหลือง	ปริมาณที่เหมาะสม		2559
04.2.2.4	ผัก สำหรับหั่นและ ที่ผ่านกรรมวิธีคั้น	ปริมาณที่เหมาะสม		2559
04.2.2.5	ผัก สำหรับหั่นและ น้ทและเมล็ด ที่บดละเอียด และสำหรับใช้ทาหรือป้าย	ปริมาณที่เหมาะสม		2559
04.2.2.6	ผัก สำหรับหั่นและ น้ทและเมล็ด ที่บดและ เพื่อใช้ประกอบอาหาร	ปริมาณที่เหมาะสม		2559
04.2.2.8	ผัก สำหรับหั่นและ ปรุงสุกหรือทอด	ปริมาณที่เหมาะสม		2559
05.0	ลูกกวาด ลูกอม ซ็อกโกแลต	ปริมาณที่เหมาะสม		2559
06.3	ผลิตภัณฑ์ธัญชาติสำหรับอาหารเช้า	ปริมาณที่เหมาะสม		2559
06.4.3	พาสตา กวายนึ่ง และผลิตภัณฑ์ทำนอง เดียวกัน ชนิดกึ่งสำเร็จรูป	ปริมาณที่เหมาะสม		2559
06.5	ขนมหวานที่มีธัญชาติและสตาร์ชเป็น ส่วนประกอบหลัก	ปริมาณที่เหมาะสม		2559
06.6	แป้งใช้ชุปอาหารเพื่อทอด	ปริมาณที่เหมาะสม		2559
06.7	ผลิตภัณฑ์จากข้าวสาลีหรือข้าวแปรรูป	ปริมาณที่เหมาะสม		2559

ISOMALT (ไอโซมอลต์)

รหัสของ หมวดอาหาร	หมวดอาหาร	ปริมาณสูงสุดที่ อนุญาต (มก./กก.)	เงื่อนไข	ปีที่รับค่า กำหนด
06.8	ผลิตภัณฑ์จากถั่วเหลือง	ปริมาณที่เหมาะสม		2559
07.0	ผลิตภัณฑ์ขนมอบ	ปริมาณที่เหมาะสม		2559
08.2	ผลิตภัณฑ์เนื้อสัตว์ทั้งชิ้นหรือตัดแต่ง และผ่านกรรมวิธี	ปริมาณที่เหมาะสม		2559
08.3	ผลิตภัณฑ์เนื้อสัตว์บดและผ่านกรรมวิธี	ปริมาณที่เหมาะสม		2559
08.4	ไส้สำหรับบรรจุไส้กรอก	ปริมาณที่เหมาะสม		2559
09.3	สัตว์น้ำและผลิตภัณฑ์สัตว์น้ำที่ผ่าน กระบวนการกึ่งถนอมอาหาร	ปริมาณที่เหมาะสม		2559
09.4	สัตว์น้ำและผลิตภัณฑ์สัตว์น้ำที่ผ่าน กระบวนการถนอมอาหาร หรือผ่านกรรมวิธี แช่แข็ง	ปริมาณที่เหมาะสม		2559
10.2.3	ผลิตภัณฑ์ไข่ ผงหรือแห้ง	ปริมาณที่เหมาะสม		2559
10.3	ไข่ที่ผ่านกระบวนการถนอมอาหาร	ปริมาณที่เหมาะสม		2559
10.4	ขนมหวานที่มีไข่เป็นส่วนประกอบหลัก	ปริมาณที่เหมาะสม		2559
11.6	วัตถุให้ความหวานแทนน้ำตาล	ปริมาณที่เหมาะสม		2559
12.2.1	สมุนไพรรสและเครื่องเทศ (เฉพาะเครื่องเทศ)	ปริมาณที่เหมาะสม		2559
12.2.2	เครื่องปรุงรส	ปริมาณที่เหมาะสม		2559
12.3	น้ำส้มสายชูหมัก	ปริมาณที่เหมาะสม		2559
12.4	มัสตาร์ด	ปริมาณที่เหมาะสม		2559
12.5	ซूप	ปริมาณที่เหมาะสม		2559
12.6	ซอสและผลิตภัณฑ์ทำนองเดียวกัน	ปริมาณที่เหมาะสม		2559
12.7	สลัด และผลิตภัณฑ์ทาแซนวิช	ปริมาณที่เหมาะสม		2559
12.8	ยีสต์และผลิตภัณฑ์ทำนองเดียวกัน	ปริมาณที่เหมาะสม		2559
12.9	เครื่องปรุงรสจากถั่วเหลือง	ปริมาณที่เหมาะสม		2559
12.10	ผลิตภัณฑ์โปรตีนชนิดอื่นที่ไม่ใช่โปรตีนจาก ถั่วเหลือง	ปริมาณที่เหมาะสม		2559
13.3	อาหารทางการแพทย์	ปริมาณที่เหมาะสม		2559
13.4	อาหารสำหรับผู้ที่ต้องการควบคุมน้ำหนัก	ปริมาณที่เหมาะสม		2559
13.5	อาหารมีวัตถุประสงค์เฉพาะทางด้าน โภชนาการ	ปริมาณที่เหมาะสม		2559
13.6	ผลิตภัณฑ์เสริมอาหาร	ปริมาณที่เหมาะสม		2559
14.1.4	เครื่องดื่มแต่งกลิ่นรส	ปริมาณที่เหมาะสม		2559
14.2.1	เบียร์และเครื่องดื่มมอลต์	ปริมาณที่เหมาะสม		2559
14.2.2	ไซเดอร์และเพอร์รี่	ปริมาณที่เหมาะสม		2559
14.2.4	ไวน์อื่นที่ไม่ใช่ไวน์องุ่น	ปริมาณที่เหมาะสม		2559
14.2.5	สุราและไวน์ที่ทำจากน้ำผึ้ง	ปริมาณที่เหมาะสม		2559
14.2.6	สุรากลั่นที่มีแรงแอลกอฮอล์เกิน 15 ดีกรี	ปริมาณที่เหมาะสม		2559
14.2.7	เครื่องดื่มแอลกอฮอล์ที่แต่งกลิ่นรส	ปริมาณที่เหมาะสม		2559
15.0	ขนมขบเคี้ยว	ปริมาณที่เหมาะสม		2559
16.0	อาหารเตรียมสำเร็จ	ปริมาณที่เหมาะสม		2559

KARAYA GUM (คารายากัม)

INS: 416 ชื่ออื่น: Karaya; Gum karaya; *Sterculia*; หน้าที: อิมัลซิไฟเออร์, สารทำให้คงตัว, สารให้ความข้น
 Gum *sterculia*; Kadaya; Katilo; เหนียว
 Kullo; Kuterra

รหัสของ หมวดอาหาร	หมวดอาหาร	ปริมาณสูงสุดที่ อนุญาต (มก./กก.)	เงื่อนไข	ปีที่รับค่า กำหนด
01.1.4	เครื่องดื่มนมเป็นส่วนประกอบหลัก	ปริมาณที่เหมาะสม		2559
01.2.1.1	นมหมักที่ไม่ผ่านกรรมวิธีฆ่าเชื้อด้วยความ ร้อนหลังการหมัก (ไม่ปรุงแต่ง)	200	234,235	2559
01.2.1.2	นมหมักที่ผ่านกรรมวิธีฆ่าเชื้อด้วยความร้อน หลังการหมัก (ไม่ปรุงแต่ง)	ปริมาณที่เหมาะสม	234	2559
01.3	นมข้น และผลิตภัณฑ์ที่ใช้เติมในเครื่องดื่ม (ไม่ปรุงแต่ง)	ปริมาณที่เหมาะสม		2559
01.4.3	คลอตเตดครีม (ไม่ปรุงแต่ง)	ปริมาณที่เหมาะสม		2559
01.4.4	ผลิตภัณฑ์เลียนแบบครีม	ปริมาณที่เหมาะสม		2559
01.5	นมผง ครีมผง ผลิตภัณฑ์เลียนแบบนมผง และผลิตภัณฑ์เลียนแบบครีมผง (ไม่ปรุงแต่ง)	ปริมาณที่เหมาะสม		2559
01.6.1	เนยแข็งไม่ป่ม	ปริมาณที่เหมาะสม		2559
01.6.2	เนยแข็งป่ม	ปริมาณที่เหมาะสม		2559
01.6.4	โพรเซสชีส	ปริมาณที่เหมาะสม		2559
01.6.5	ผลิตภัณฑ์เลียนแบบเนยแข็ง	ปริมาณที่เหมาะสม		2559
01.7	ขนมหวานที่มีนมเป็นส่วนประกอบหลัก	ปริมาณที่เหมาะสม		2559
01.8.1	เวย์และผลิตภัณฑ์เวย์ ชนิดเหลว	ปริมาณที่เหมาะสม		2559
02.2.2	ผลิตภัณฑ์อิมัลชันประเภทน้ำในน้ำมันสำหรับ ใช้ทาหรือป้าย	ปริมาณที่เหมาะสม		2559
02.3	ผลิตภัณฑ์อิมัลชันประเภทน้ำมันในน้ำ	ปริมาณที่เหมาะสม		2559
02.4	ขนมหวานที่มีไขมันเป็นส่วนประกอบหลัก	ปริมาณที่เหมาะสม		2559
03.0	ไอศกรีมหวานเย็น	ปริมาณที่เหมาะสม		2559
04.1.2	ผลไม้แปรรูป	ปริมาณที่เหมาะสม		2559
04.2.2.2	ผัก สำหรับหั่นและเมล็ด ที่แห้ง	ปริมาณที่เหมาะสม		2559
04.2.2.3	ผัก สำหรับหั่นและ ในน้ำส้มสายชู น้ำมัน น้ำเกลือ หรือซอสถั่วเหลือง	ปริมาณที่เหมาะสม		2559
04.2.2.4	ผัก สำหรับหั่นและ ที่ผ่านกรรมวิธีคั้น	ปริมาณที่เหมาะสม		2559
04.2.2.5	ผัก สำหรับหั่นและ นัทและเมล็ด ที่บดละเอียด และสำหรับใช้ทาหรือป้าย	ปริมาณที่เหมาะสม		2559
04.2.2.6	ผัก สำหรับหั่นและ นัทและเมล็ด ที่บดและ เพื่อใช้ประกอบอาหาร	ปริมาณที่เหมาะสม		2559
04.2.2.8	ผัก สำหรับหั่นและ ปรุงสุกหรือทอด	ปริมาณที่เหมาะสม		2559
05.0	ลูกกวาด ลูกอม ซ็อกโกแลต	ปริมาณที่เหมาะสม		2559
06.3	ผลิตภัณฑ์ธัญชาติสำหรับอาหารเข้า	ปริมาณที่เหมาะสม		2559
06.4.1	พาสตา ก๋วยเตี๋ยว และผลิตภัณฑ์ทำนอง เดียวกัน ชนิดสด	ปริมาณที่เหมาะสม	211	2559

KARAYA GUM (คารายากัม)

รหัสของ หมวดอาหาร	หมวดอาหาร	ปริมาณสูงสุดที่ อนุญาต (มก./กก.)	เงื่อนไข	ปีที่รับค่า กำหนด
06.4.2	พาสตา กว๊ายเตี๋ยว และผลิตภัณฑ์ทำนอง เดียวกัน ชนิดแห้ง	ปริมาณที่เหมาะสม	256	2559
06.4.3	พาสตา กว๊ายเตี๋ยว และผลิตภัณฑ์ทำนอง เดียวกัน ชนิดกึ่งสำเร็จรูป	ปริมาณที่เหมาะสม		2559
06.5	ขนมหวานที่มีธัญชาติและสตาร์ชเป็น ส่วนประกอบหลัก	ปริมาณที่เหมาะสม		2559
06.6	แป้งใช้ชุปอาหารเพื่อทอด	ปริมาณที่เหมาะสม		2559
06.7	ผลิตภัณฑ์จากข้าวสุกหรือข้าวแปรรูป	ปริมาณที่เหมาะสม		2559
06.8	ผลิตภัณฑ์จากถั่วเหลือง	ปริมาณที่เหมาะสม		2559
07.0	ผลิตภัณฑ์ขนมอบ	ปริมาณที่เหมาะสม		2559
08.1.1	เนื้อสัตว์สด ทั้งตัวหรือตัดแต่ง	ปริมาณที่เหมาะสม	16,326	2559
08.1.2	เนื้อสัตว์สด บด	ปริมาณที่เหมาะสม	281	2559
08.2	ผลิตภัณฑ์เนื้อสัตว์ทั้งชิ้นหรือตัดแต่ง และผ่านกรรมวิธี	ปริมาณที่เหมาะสม		2559
08.3	ผลิตภัณฑ์เนื้อสัตว์บดและผ่านกรรมวิธี	ปริมาณที่เหมาะสม		2559
08.4	ไส้สำหรับบรรจุไส้กรอก	ปริมาณที่เหมาะสม		2559
09.2.1	สัตว์น้ำและผลิตภัณฑ์สัตว์น้ำ แช่เยือกแข็ง	ปริมาณที่เหมาะสม	29	2559
09.2.2	สัตว์น้ำและผลิตภัณฑ์สัตว์น้ำ ชุบแป้ง แช่เยือกแข็ง	ปริมาณที่เหมาะสม	29	2559
09.2.3	สัตว์น้ำและผลิตภัณฑ์สัตว์น้ำ บด แช่เยือกแข็ง	ปริมาณที่เหมาะสม		2559
09.2.4.1	ปลาและผลิตภัณฑ์ปลา ปรงสุก	ปริมาณที่เหมาะสม	241	2559
09.2.4.3	สัตว์น้ำและผลิตภัณฑ์สัตว์น้ำ ทอด อบ ปิ้ง ย่าง	ปริมาณที่เหมาะสม	41	2559
09.3	สัตว์น้ำและผลิตภัณฑ์สัตว์น้ำที่ผ่าน กระบวนการกึ่งถนอมอาหาร	ปริมาณที่เหมาะสม		2559
09.4	สัตว์น้ำและผลิตภัณฑ์สัตว์น้ำที่ผ่าน กระบวนการถนอมอาหาร หรือผ่านกรรมวิธี แคนนิ่ง	ปริมาณที่เหมาะสม		2559
10.2.1	ผลิตภัณฑ์ไข่ เหลว	ปริมาณที่เหมาะสม		2559
10.2.2	ผลิตภัณฑ์ไข่ แช่เยือกแข็ง	ปริมาณที่เหมาะสม		2559
10.2.3	ผลิตภัณฑ์ไข่ ผงหรือแห้ง	ปริมาณที่เหมาะสม		2559
10.3	ไข่ที่ผ่านกระบวนการถนอมอาหาร	ปริมาณที่เหมาะสม		2559
10.4	ขนมหวานที่มีไข่เป็นส่วนประกอบหลัก	ปริมาณที่เหมาะสม		2559
11.4	น้ำตาลและไซรัปชนิดอื่นที่ใสรัาดหรือ แต่งหน้าขนม	ปริมาณที่เหมาะสม	258	2559
11.6	วัตถุที่ให้ความหวานแทนน้ำตาล	ปริมาณที่เหมาะสม		2559
12.1.2	สารที่ใช้แทนเกลือ	ปริมาณที่เหมาะสม		2559
12.2.1	สมุนไพรรและเครื่องเทศ (เฉพาะเครื่องเทศ)	ปริมาณที่เหมาะสม		2559
12.2.2	เครื่องปรุงรส	ปริมาณที่เหมาะสม		2559
12.3	น้ำส้มสายชูหมัก	ปริมาณที่เหมาะสม		2559
12.4	มีสตาร์ด	ปริมาณที่เหมาะสม		2559

KARAYA GUM (คารายากัม)

รหัสของ หมวดอาหาร	หมวดอาหาร	ปริมาณสูงสุดที่ อนุญาต (มก./กก.)	เงื่อนไข	ปีที่รับค่า กำหนด
12.5	ซูป	ปริมาณที่เหมาะสม		2559
12.6	ซอสและผลิตภัณฑ์ทำนองเดียวกัน	ปริมาณที่เหมาะสม		2559
12.7	สลัด และผลิตภัณฑ์ทาแซนวิช	ปริมาณที่เหมาะสม		2559
12.8	ยีสต์และผลิตภัณฑ์ทำนองเดียวกัน	ปริมาณที่เหมาะสม		2559
12.9	เครื่องปรุงรสจากถั่วเหลือง	ปริมาณที่เหมาะสม		2559
12.10	ผลิตภัณฑ์โปรตีนชนิดอื่นที่ไม่ใช่โปรตีนจากถั่วเหลือง	ปริมาณที่เหมาะสม		2559
13.3	อาหารทางการแพทย์	ปริมาณที่เหมาะสม		2559
13.4	อาหารสำหรับผู้ที่ต้องการควบคุมน้ำหนัก	ปริมาณที่เหมาะสม		2559
13.5	อาหารมีวัตถุประสงค์เฉพาะทางด้านโภชนาการ	ปริมาณที่เหมาะสม		2559
13.6	ผลิตภัณฑ์เสริมอาหาร	ปริมาณที่เหมาะสม		2559
14.1.4	เครื่องดื่มแต่งกลิ่นรส	ปริมาณที่เหมาะสม		2559
14.1.5	กาแฟ เครื่องดื่มแทนกาแฟ ชา เครื่องดื่มสมุนไพร และเครื่องดื่มจากธัญชาติชนิดต่างๆ ไม่รวมโกโก้	ปริมาณที่เหมาะสม	160	2559
14.2.1	เบียร์และเครื่องดื่มมอลต์	ปริมาณที่เหมาะสม		2559
14.2.2	ไซเดอร์และเพอร์รี่	ปริมาณที่เหมาะสม		2559
14.2.4	ไวน์อื่นที่ไม่ใช่ไวน์องุ่น	ปริมาณที่เหมาะสม		2559
14.2.5	สุราและไวน์ที่ทำจากน้ำผึ้ง	ปริมาณที่เหมาะสม		2559
14.2.6	สุรากลั่นที่มีแรงแอลกอฮอล์เกิน 15 ดีกรี	ปริมาณที่เหมาะสม		2559
14.2.7	เครื่องดื่มแอลกอฮอล์ที่แต่งกลิ่นรส	ปริมาณที่เหมาะสม		2559
15.0	ขนมขบเคี้ยว	ปริมาณที่เหมาะสม		2559
16.0	อาหารเตรียมสำเร็จ	ปริมาณที่เหมาะสม		2559

KONJAC FLOUR (แป้งหัวบุก)

INS: 425 ชื่ออื่น: Konjac mannan; Konjac; Konnyaku
หน้าที่: สารช่วยทำละลาย หรือช่วยพา, อิมัลซิไฟเออร์, สารทำให้เกิดเจล, สารเคลือบผิว, สารทำให้เกิดความชุ่มชื้น, สารทำให้คงตัว, สารให้ความข้นเหนียว

รหัสของ หมวดอาหาร	หมวดอาหาร	ปริมาณสูงสุดที่ อนุญาต (มก./กก.)	เงื่อนไข	ปีที่รับค่า กำหนด
01.1.4	เครื่องดื่มที่มีนมเป็นส่วนประกอบหลัก	ปริมาณที่เหมาะสม		2559
01.2.1.1	นมหมักที่ไม่ผ่านกรรมวิธีฆ่าเชื้อด้วยความร้อนหลังการหมัก (ไม่ปรุงแต่ง)	ปริมาณที่เหมาะสม	234,235	2559
01.2.1.2	นมหมักที่ผ่านกรรมวิธีฆ่าเชื้อด้วยความร้อนหลังการหมัก (ไม่ปรุงแต่ง)	ปริมาณที่เหมาะสม	234	2559
01.2.2	นมที่ใช้เอนไซม์เรนเนต (ไม่ปรุงแต่ง)	ปริมาณที่เหมาะสม		2559
01.3	นมข้น และผลิตภัณฑ์ที่ใช้เติมในเครื่องดื่ม (ไม่ปรุงแต่ง)	ปริมาณที่เหมาะสม		2559

KONJAC FLOUR (แป้งหัวบุก)

รหัสของ หมวดอาหาร	หมวดอาหาร	ปริมาณสูงสุดที่ อนุญาต (มก./กก.)	เงื่อนไข	ปีที่รับค่า กำหนด
01.4.1	ครีมพาสเจอร์ไรซ์ (ไม่ปรุงแต่ง)	ปริมาณที่เหมาะสม	236	2559
01.4.2	ครีมสเตอริไลซ์ ครีมยูเอชที วิปปิ้งครีม วิปครีม และครีมพรองมันเนย (ไม่ปรุงแต่ง)	ปริมาณที่เหมาะสม	236	2559
01.4.3	คลอตเตตครีม (ไม่ปรุงแต่ง)	ปริมาณที่เหมาะสม		2559
01.4.4	ผลิตภัณฑ์เลียนแบบครีม	ปริมาณที่เหมาะสม		2559
01.5	นมผง ครีมผง ผลิตภัณฑ์เลียนแบบนมผง และผลิตภัณฑ์เลียนแบบครีมผง (ไม่ปรุงแต่ง)	ปริมาณที่เหมาะสม		2559
01.6.1	เนยแข็งไม่ป่ม	ปริมาณที่เหมาะสม		2559
01.6.2	เนยแข็งป่ม	ปริมาณที่เหมาะสม		2559
01.6.4	โพรเซสชีส	ปริมาณที่เหมาะสม		2559
01.6.5	ผลิตภัณฑ์เลียนแบบเนยแข็ง	ปริมาณที่เหมาะสม		2559
01.7	ขนมหวานที่มีนมเป็นส่วนประกอบหลัก	ปริมาณที่เหมาะสม		2559
01.8.1	เวย์และผลิตภัณฑ์เวย์ ชนิดเหลว	ปริมาณที่เหมาะสม		2559
02.2.2	ผลิตภัณฑ์อิมัลชันประเภทน้ำในน้ำมันสำหรับ ใช้ทาหรือป้าย	ปริมาณที่เหมาะสม		2559
02.3	ผลิตภัณฑ์อิมัลชันประเภทน้ำมันในน้ำ	ปริมาณที่เหมาะสม		2559
02.4	ขนมหวานที่มีไขมันเป็นส่วนประกอบหลัก	ปริมาณที่เหมาะสม		2559
03.0	ไอศกรีมหวานเย็น	ปริมาณที่เหมาะสม		2559
04.1.2	ผลไม้แปรรูป	ปริมาณที่เหมาะสม		2559
04.2.2.2	ผัก สำหรับหั่นและเมล็ด ที่แห้ง	ปริมาณที่เหมาะสม		2559
04.2.2.3	ผัก สำหรับหั่นและ ในน้ำส้มสายชู น้ำมัน น้ำเกลือ หรือซอสถั่วเหลือง	ปริมาณที่เหมาะสม		2559
04.2.2.4	ผัก สำหรับหั่นและ ที่ผ่านกรรมวิธีคั้น	ปริมาณที่เหมาะสม		2559
04.2.2.5	ผัก สำหรับหั่นและ น้ทและเมล็ด ที่บดละเอียด และสำหรับใช้ทาหรือป้าย	ปริมาณที่เหมาะสม		2559
04.2.2.6	ผัก สำหรับหั่นและ น้ทและเมล็ด ที่บดและ เพื่อใช้ประกอบอาหาร	ปริมาณที่เหมาะสม		2559
04.2.2.8	ผัก สำหรับหั่นและ ปรุงสุกหรือทอด	ปริมาณที่เหมาะสม		2559
05.0	ลูกกวาด ลูกอม ซ็อกโกแลต	ปริมาณที่เหมาะสม		2559
06.3	ผลิตภัณฑ์ธัญชาติสำหรับอาหารเช้า	ปริมาณที่เหมาะสม		2559
06.4.1	พาสตา กว้างเดี่ยว และผลิตภัณฑ์ทำนอง เดียวกัน ชนิดสด	ปริมาณที่เหมาะสม	211	2559
06.4.2	พาสตา กว้างเดี่ยว และผลิตภัณฑ์ทำนอง เดียวกัน ชนิดแห้ง	ปริมาณที่เหมาะสม	256	2559
06.4.3	พาสตา กว้างเดี่ยว และผลิตภัณฑ์ทำนอง เดียวกัน ชนิดกึ่งสำเร็จรูป	ปริมาณที่เหมาะสม		2559
06.5	ขนมหวานที่มีธัญชาติและสตาร์ชเป็น ส่วนประกอบหลัก	ปริมาณที่เหมาะสม		2559
06.6	แป้งใช้ชุปอาหารเพื่อทอด	ปริมาณที่เหมาะสม		2559
06.7	ผลิตภัณฑ์จากข้าวสุกหรือข้าวแปรรูป	ปริมาณที่เหมาะสม		2559

KONJAC FLOUR (แป้งหัวบุก)

รหัสของ หมวดอาหาร	หมวดอาหาร	ปริมาณสูงสุดที่ อนุญาต (มก./กก.)	เงื่อนไข	ปีที่รับค่า กำหนด
06.8	ผลิตภัณฑ์จากถั่วเหลือง	ปริมาณที่เหมาะสม		2559
07.0	ผลิตภัณฑ์ขนมอบ	ปริมาณที่เหมาะสม		2559
08.1.1	เนื้อสัตว์สด ทั้งตัวหรือตัดแต่ง	ปริมาณที่เหมาะสม	16,326	2559
08.1.2	เนื้อสัตว์สด บด	ปริมาณที่เหมาะสม	281	2559
08.2	ผลิตภัณฑ์เนื้อสัตว์ทั้งชิ้นหรือตัดแต่ง และผ่านกรรมวิธี	ปริมาณที่เหมาะสม		2559
08.3	ผลิตภัณฑ์เนื้อสัตว์บดและผ่านกรรมวิธี	ปริมาณที่เหมาะสม		2559
08.4	ไส้สำหรับบรรจุไส้กรอก	ปริมาณที่เหมาะสม		2559
09.2.1	สัตว์น้ำและผลิตภัณฑ์สัตว์น้ำ แช่เยือกแข็ง	ปริมาณที่เหมาะสม	16	2559
09.2.2	สัตว์น้ำและผลิตภัณฑ์สัตว์น้ำ ชุบแป้ง แช่เยือกแข็ง	ปริมาณที่เหมาะสม	41,325,332	2559
09.2.3	สัตว์น้ำและผลิตภัณฑ์สัตว์น้ำ บด แช่เยือกแข็ง	ปริมาณที่เหมาะสม		2559
09.2.4.1	ปลาและผลิตภัณฑ์ปลา ปิ้งสุก	ปริมาณที่เหมาะสม	16,325	2559
09.2.4.2	สัตว์น้ำและผลิตภัณฑ์สัตว์น้ำชนิดอื่น ที่ไม่ใช่ปลา ปิ้งสุก	ปริมาณที่เหมาะสม	16	2559
09.2.4.3	สัตว์น้ำและผลิตภัณฑ์สัตว์น้ำ ทอด อบ ปิ้ง ย่าง	ปริมาณที่เหมาะสม	41,325,332	2559
09.2.5	สัตว์น้ำและผลิตภัณฑ์สัตว์น้ำรมควัน ทำแห้ง หมักดอง หมักเกลือ	ปริมาณที่เหมาะสม	300,332	2559
09.3	สัตว์น้ำและผลิตภัณฑ์สัตว์น้ำที่ผ่าน กระบวนการกึ่งถนอมอาหาร	ปริมาณที่เหมาะสม		2559
09.4	สัตว์น้ำและผลิตภัณฑ์สัตว์น้ำที่ผ่าน กระบวนการถนอมอาหาร หรือผ่านกรรมวิธี แคนนิ่ง	ปริมาณที่เหมาะสม		2559
10.2.1	ผลิตภัณฑ์ไข่ เหลว	ปริมาณที่เหมาะสม		2559
10.2.2	ผลิตภัณฑ์ไข่ แช่เยือกแข็ง	ปริมาณที่เหมาะสม		2559
10.2.3	ผลิตภัณฑ์ไข่ ผงหรือแห้ง	ปริมาณที่เหมาะสม		2559
10.3	ไข่ที่ผ่านกระบวนการถนอมอาหาร	ปริมาณที่เหมาะสม		2559
10.4	ขนมหวานที่มีไข่เป็นส่วนประกอบหลัก	ปริมาณที่เหมาะสม		2559
11.4	น้ำตาลและไซรัปชนิดอื่นที่ใสรัาดหรือ แต่งหน้าขนม	ปริมาณที่เหมาะสม	258	2559
11.6	วัตถุให้ความหวานแทนน้ำตาล	ปริมาณที่เหมาะสม		2559
12.1.2	สารที่ใช้แทนเกลือ	ปริมาณที่เหมาะสม		2559
12.2.1	สมุนไพรและเครื่องเทศ (เฉพาะเครื่องเทศ)	ปริมาณที่เหมาะสม		2559
12.2.2	เครื่องปรุงรส	ปริมาณที่เหมาะสม		2559
12.3	น้ำส้มสายชูหมัก	ปริมาณที่เหมาะสม		2559
12.4	มัสตาร์ด	ปริมาณที่เหมาะสม		2559
12.5	ซูป	ปริมาณที่เหมาะสม		2559
12.6	ซอสและผลิตภัณฑ์ทำนองเดียวกัน	ปริมาณที่เหมาะสม		2559
12.7	สลัด และผลิตภัณฑ์ทาแซนวิช	ปริมาณที่เหมาะสม		2559
12.8	ยีสต์และผลิตภัณฑ์ทำนองเดียวกัน	ปริมาณที่เหมาะสม		2559

KONJAC FLOUR (แป้งหัวบุก)

รหัสของ หมวดอาหาร	หมวดอาหาร	ปริมาณสูงสุดที่ อนุญาต (มก./กก.)	เงื่อนไข	ปีที่รับค่า กำหนด
12.9	เครื่องปรุงรสจากถั่วเหลือง	ปริมาณที่เหมาะสม		2559
12.10	ผลิตภัณฑ์โปรตีนชนิดอื่นที่ไม่ใช่โปรตีนจากถั่วเหลือง	ปริมาณที่เหมาะสม		2559
13.3	อาหารทางการแพทย์	ปริมาณที่เหมาะสม		2559
13.4	อาหารสำหรับผู้ที่ต้องการควบคุมน้ำหนัก	ปริมาณที่เหมาะสม		2559
13.5	อาหารมีวัตถุประสงค์เฉพาะทางด้านโภชนาการ	ปริมาณที่เหมาะสม		2559
13.6	ผลิตภัณฑ์เสริมอาหาร	ปริมาณที่เหมาะสม		2559
14.1.4	เครื่องดื่มแต่งกลิ่นรส	ปริมาณที่เหมาะสม		2559
14.1.5	กาแฟ เครื่องดื่มแทนกาแฟ ชา เครื่องดื่มสมุนไพร และเครื่องดื่มจากธัญชาติชนิดต่างๆ ไม่รวมโกโก้	ปริมาณที่เหมาะสม	160	2559
14.2.1	เปียร์และเครื่องดื่มอลด์	ปริมาณที่เหมาะสม		2559
14.2.2	ไซเดอร์และเพอร์รี่	ปริมาณที่เหมาะสม		2559
14.2.4	ไวน์อื่นที่ไม่ใช่ไวน์องุ่น	ปริมาณที่เหมาะสม		2559
14.2.5	สุราและไวน์ที่ทำจากน้ำผึ้ง	ปริมาณที่เหมาะสม		2559
14.2.6	สุรากลั่นที่มีแรงแอลกอฮอล์เกิน 15 ดีกรี	ปริมาณที่เหมาะสม		2559
14.2.7	เครื่องดื่มแอลกอฮอล์ที่แต่งกลิ่นรส	ปริมาณที่เหมาะสม		2559
15.0	ขนมขบเคี้ยว	ปริมาณที่เหมาะสม		2559
16.0	อาหารเตรียมสำเร็จ	ปริมาณที่เหมาะสม		2559

LACTIC ACID, L-, D- and DL- (กรดแลค-, ดี-, และ ดีแอล-แล็กติก)

INS: 270 ชื่ออื่น: 2-Hydroxypropanoic acid; 2-Hydroxypropionic acid
 หน้าที่: สารควบคุมความเป็นกรด

รหัสของ หมวดอาหาร	หมวดอาหาร	ปริมาณสูงสุดที่ อนุญาต (มก./กก.)	เงื่อนไข	ปีที่รับค่า กำหนด
01.1.4	เครื่องดื่มที่มีนมเป็นส่วนประกอบหลัก	ปริมาณที่เหมาะสม		2559
01.3	นมข้น และผลิตภัณฑ์ที่ใช้เติมในเครื่องดื่ม (ไม่ปรุงแต่ง)	ปริมาณที่เหมาะสม		2559
01.4.1	ครีมพาสเจอร์ไรซ์ (ไม่ปรุงแต่ง)	ปริมาณที่เหมาะสม		2559
01.4.2	ครีมสเตอริไลซ์ ครีมยูเอชที วิปปิ้งครีม วิปครีม และครีมพว่องมันเนย (ไม่ปรุงแต่ง)	ปริมาณที่เหมาะสม		2559
01.4.3	คลอตเตดครีม (ไม่ปรุงแต่ง)	ปริมาณที่เหมาะสม		2559
01.4.4	ผลิตภัณฑ์เลียนแบบครีม	ปริมาณที่เหมาะสม		2559
01.5	นมผง ครีมผง ผลิตภัณฑ์เลียนแบบนมผง และผลิตภัณฑ์เลียนแบบครีมผง (ไม่ปรุงแต่ง)	ปริมาณที่เหมาะสม		2559
01.6.1	เนยแข็งไม่บ่ม	ปริมาณที่เหมาะสม		2559
01.6.2	เนยแข็งบ่ม	ปริมาณที่เหมาะสม		2559
01.6.4	โพรเซสชีส	ปริมาณที่เหมาะสม		2559

LACTIC ACID, L-, D- and DL- (กรดแลค-, ดี-, และ ดีแอล-แล็กติก)

รหัสของ หมวดอาหาร	หมวดอาหาร	ปริมาณสูงสุดที่ อนุญาต (มก./กก.)	เงื่อนไข	ปีที่รับค่า กำหนด
01.6.5	ผลิตภัณฑ์เลียนแบบเนยแข็ง	ปริมาณที่เหมาะสม		2559
01.6.6	เวย์โปรตีนชีส	ปริมาณที่เหมาะสม		2559
01.7	ขนมหวานที่มีนมเป็นส่วนประกอบหลัก	ปริมาณที่เหมาะสม		2559
01.8.1	เวย์และผลิตภัณฑ์เวย์ ชนิดเหลว	ปริมาณที่เหมาะสม		2559
02.2.2	ผลิตภัณฑ์อิมัลชันประเภทน้ำในน้ำมันสำหรับ ใช้ทาหรือป้าย	ปริมาณที่เหมาะสม		2559
02.3	ผลิตภัณฑ์อิมัลชันประเภทน้ำมันในน้ำ	ปริมาณที่เหมาะสม		2559
02.4	ขนมหวานที่มีไขมันเป็นส่วนประกอบหลัก	ปริมาณที่เหมาะสม		2559
03.0	ไอศกรีมหวานเย็น	ปริมาณที่เหมาะสม		2559
04.1.2	ผลไม้แปรรูป	ปริมาณที่เหมาะสม		2559
04.2.1.1	ผัก สำหรับายทะเล นัทและเมล็ด ชนิดสด ที่ไม่ผ่านกระบวนการใดๆ	ปริมาณที่เหมาะสม	262,264	2559
04.2.2.1	ผัก สำหรับายทะเล นัทและเมล็ด แช่เยือกแข็ง	ปริมาณที่เหมาะสม	262,264	2559
04.2.2.2	ผัก สำหรับายทะเล นัทและเมล็ด ที่แห้ง	ปริมาณที่เหมาะสม		2559
04.2.2.3	ผัก สำหรับายทะเล ในน้ำส้มสายชู น้ำมัน น้ำเกลือ หรือซอสถั่วเหลือง	ปริมาณที่เหมาะสม		2559
04.2.2.4	ผัก สำหรับายทะเล ที่ผ่านกรรมวิธีคanning	ปริมาณที่เหมาะสม		2559
04.2.2.5	ผัก สำหรับายทะเล นัทและเมล็ด ที่บดละเอียด และสำหรับใช้ทาหรือป้าย	ปริมาณที่เหมาะสม		2559
04.2.2.6	ผัก สำหรับายทะเล นัทและเมล็ด ที่บดและ เพื่อใช้ประกอบอาหาร	ปริมาณที่เหมาะสม		2559
04.2.2.7	ผัก สำหรับายทะเล ดอง	ปริมาณที่เหมาะสม		2559
04.2.2.8	ผัก สำหรับายทะเล ปรงสุกหรือทอด	ปริมาณที่เหมาะสม		2559
05.0	ลูกกวาด ลูกอม ซ็อกโกแลต	ปริมาณที่เหมาะสม		2559
06.3	ผลิตภัณฑ์ธัญชาติสำหรับอาหารเช้า	ปริมาณที่เหมาะสม		2559
06.4.1	พาสตา กวายนึ่ง และผลิตภัณฑ์ทำนอง เดียวกัน ชนิดสด	ปริมาณที่เหมาะสม		2559
06.4.2	พาสตา กวายนึ่ง และผลิตภัณฑ์ทำนอง เดียวกัน ชนิดแห้ง	ปริมาณที่เหมาะสม	256	2559
06.4.3	พาสตา กวายนึ่ง และผลิตภัณฑ์ทำนอง เดียวกัน ชนิดกึ่งสำเร็จรูป	ปริมาณที่เหมาะสม		2559
06.5	ขนมหวานที่มีธัญชาติและสตาร์ชเป็น ส่วนประกอบหลัก	ปริมาณที่เหมาะสม		2559
06.6	แป้งใช้ชุปอาหารเพื่อทอด	ปริมาณที่เหมาะสม		2559
06.7	ผลิตภัณฑ์จากข้าวสุกหรือข้าวแปรรูป	ปริมาณที่เหมาะสม		2559
06.8	ผลิตภัณฑ์จากถั่วเหลือง	ปริมาณที่เหมาะสม		2559
07.0	ผลิตภัณฑ์ขนมอบ	ปริมาณที่เหมาะสม		2559
08.2	ผลิตภัณฑ์เนื้อสัตว์ทั้งชิ้นหรือตัดแต่ง และผ่านกรรมวิธี	ปริมาณที่เหมาะสม		2559
08.3	ผลิตภัณฑ์เนื้อสัตว์บดและผ่านกรรมวิธี	ปริมาณที่เหมาะสม		2559

LACTIC ACID, L-, D- and DL- (กรดแลค-, ดี-, และ ดีแอล-แล็กติก)

รหัสของ หมวดอาหาร	หมวดอาหาร	ปริมาณสูงสุดที่ อนุญาต (มก./กก.)	เงื่อนไข	ปีที่รับค่า กำหนด
08.4	ไส้สำหรับบรรจุไส้กรอก	ปริมาณที่เหมาะสม		2559
09.3	สัตว์น้ำและผลิตภัณฑ์สัตว์น้ำที่ผ่านกระบวนการกึ่งถนอมอาหาร	ปริมาณที่เหมาะสม		2559
09.4	สัตว์น้ำและผลิตภัณฑ์สัตว์น้ำที่ผ่านกระบวนการถนอมอาหาร หรือผ่านกรรมวิธี แช่แข็ง	ปริมาณที่เหมาะสม		2559
10.2.1	ผลิตภัณฑ์ไข่ เหลว	ปริมาณที่เหมาะสม		2559
10.2.2	ผลิตภัณฑ์ไข่ แช่เยือกแข็ง	ปริมาณที่เหมาะสม		2559
10.2.3	ผลิตภัณฑ์ไข่ ผงหรือแห้ง	ปริมาณที่เหมาะสม		2559
10.3	ไข่ที่ผ่านกระบวนการถนอมอาหาร	ปริมาณที่เหมาะสม		2559
10.4	ขนมหวานที่มีไข่เป็นส่วนประกอบหลัก	ปริมาณที่เหมาะสม		2559
11.6	วัตถุให้ความหวานแทนน้ำตาล	ปริมาณที่เหมาะสม		2559
12.1.2	สารที่ใช้แทนเกลือ	ปริมาณที่เหมาะสม		2559
12.2.1	สมุนไพรและเครื่องเทศ (เฉพาะเครื่องเทศ)	ปริมาณที่เหมาะสม		2559
12.2.2	เครื่องปรุงรส	ปริมาณที่เหมาะสม		2559
12.3	น้ำส้มสายชูหมัก	ปริมาณที่เหมาะสม		2559
12.4	มันสตาร์ด	ปริมาณที่เหมาะสม		2559
12.5	ซूप	ปริมาณที่เหมาะสม		2559
12.6	ซอสและผลิตภัณฑ์ทำนองเดียวกัน	ปริมาณที่เหมาะสม		2559
12.7	สลัด และผลิตภัณฑ์ทาแซนวิช	ปริมาณที่เหมาะสม		2559
12.8	ยีสต์และผลิตภัณฑ์ทำนองเดียวกัน	ปริมาณที่เหมาะสม		2559
12.9	เครื่องปรุงรสจากถั่วเหลือง	ปริมาณที่เหมาะสม		2559
12.10	ผลิตภัณฑ์โปรตีนชนิดอื่นที่ไม่ใช่โปรตีนจากถั่วเหลือง	ปริมาณที่เหมาะสม		2559
13.1.1	นมดัดแปลงสำหรับทารกและอาหารทารก	ปริมาณที่เหมาะสม	72,83	2559
13.1.2	นมดัดแปลงสูตรต่อเนื่องสำหรับทารกและเด็กเล็กและอาหารสูตรต่อเนื่องสำหรับทารกและเด็กเล็ก	ปริมาณที่เหมาะสม	72,83	2559
13.1.3	อาหารทางการแพทย์ สำหรับทารก	ปริมาณที่เหมาะสม	72,83	2559
13.2	อาหารเสริมสำหรับทารกและเด็กเล็ก	2000	83,238	2559
13.3	อาหารทางการแพทย์	ปริมาณที่เหมาะสม		2559
13.4	อาหารสำหรับผู้ที่ต้องการควบคุมน้ำหนัก	ปริมาณที่เหมาะสม		2559
13.5	อาหารมีวัตถุประสงค์เฉพาะทางด้านโภชนาการ	ปริมาณที่เหมาะสม		2559
13.6	ผลิตภัณฑ์เสริมอาหาร	ปริมาณที่เหมาะสม		2559
14.1.4	เครื่องดื่มแต่งกลิ่นรส	ปริมาณที่เหมาะสม		2559
14.2.1	เบียร์และเครื่องดื่มอลด์	ปริมาณที่เหมาะสม		2559
14.2.2	ไซเดอร์และเพอร์รี่	ปริมาณที่เหมาะสม		2559
14.2.4	ไวน์อื่นที่ไม่ใช่ไวน์องุ่น	ปริมาณที่เหมาะสม		2559
14.2.5	สุราและไวน์ที่ทำจากน้ำผึ้ง	ปริมาณที่เหมาะสม		2559

LACTIC ACID, L-, D- and DL- (กรดแลค-, ดี-, และ ดีแอล-แล็กติก)

รหัสของ หมวดอาหาร	หมวดอาหาร	ปริมาณสูงสุดที่ อนุญาต (มก./กก.)	เงื่อนไข	ปีที่รับค่า กำหนด
14.2.6	สุรากลั่นที่มีแรงแอลกอฮอล์เกิน 15 ดีกรี	ปริมาณที่เหมาะสม		2559
14.2.7	เครื่องดื่มแอลกอฮอล์ที่แต่งกลิ่นรส	ปริมาณที่เหมาะสม		2559
15.0	ขนมขบเคี้ยว	ปริมาณที่เหมาะสม		2559
16.0	อาหารเตรียมสำเร็จ	ปริมาณที่เหมาะสม		2559

LACTIC AND FATTY ACID ESTERS OF GLYCEROL (เอสเทอร์ของกลีเซอรอลของกรดแล็กติกและกรดไขมัน)

INS: 472b ชื่ออื่น: Lactic acid esters of mono- and diglycerides; lactoglycerides หน้าที: อิมัลซิไฟเออร์, สารช่วยจับอนุมูลโลหะ, สารทำให้คงตัว

รหัสของ หมวดอาหาร	หมวดอาหาร	ปริมาณสูงสุดที่ อนุญาต (มก./กก.)	เงื่อนไข	ปีที่รับค่า กำหนด
01.1.4	เครื่องดื่มที่มีนมเป็นส่วนประกอบหลัก	ปริมาณที่เหมาะสม		2559
01.2.1.2	นมหมักที่ผ่านกรรมวิธีฆ่าเชื้อด้วยความร้อน หลังการหมัก (ไม่ปรุงแต่ง)	ปริมาณที่เหมาะสม	234	2559
01.2.2	นมที่ใช้เอนไซม์เรนเน็ต (ไม่ปรุงแต่ง)	ปริมาณที่เหมาะสม		2559
01.3	นมข้น และผลิตภัณฑ์ที่ใช้เติมในเครื่องดื่ม (ไม่ปรุงแต่ง)	ปริมาณที่เหมาะสม		2559
01.4.1	ครีมพาสเจอร์ไรซ์ (ไม่ปรุงแต่ง)	ปริมาณที่เหมาะสม	236	2559
01.4.2	ครีมสเตอริไลซ์ ครีมยูเอชที วิปปิ้งครีม วิปครีม และครีมพร้อมมันเนย (ไม่ปรุงแต่ง)	ปริมาณที่เหมาะสม		2559
01.4.3	คลอตเตดครีม (ไม่ปรุงแต่ง)	ปริมาณที่เหมาะสม		2559
01.4.4	ผลิตภัณฑ์เลียนแบบครีม	ปริมาณที่เหมาะสม		2559
01.5	นมผง ครีมผง ผลิตภัณฑ์เลียนแบบนมผง และผลิตภัณฑ์เลียนแบบครีมผง (ไม่ปรุงแต่ง)	ปริมาณที่เหมาะสม		2559
01.6.1	เนยแข็งไม่บ่ม	ปริมาณที่เหมาะสม		2559
01.6.2	เนยแข็งบ่ม	ปริมาณที่เหมาะสม		2559
01.6.4	โพรเซสชีส	ปริมาณที่เหมาะสม		2559
01.6.5	ผลิตภัณฑ์เลียนแบบเนยแข็ง	ปริมาณที่เหมาะสม		2559
01.7	ขนมหวานที่มีนมเป็นส่วนประกอบหลัก	ปริมาณที่เหมาะสม		2559
01.8.1	เวย์และผลิตภัณฑ์เวย์ ชนิดเหลว	ปริมาณที่เหมาะสม		2559
02.2.2	ผลิตภัณฑ์อิมัลชันประเภทน้ำในน้ำมันสำหรับ ใช้ทาหรือป้าย	ปริมาณที่เหมาะสม		2559
02.3	ผลิตภัณฑ์อิมัลชันประเภทน้ำมันในน้ำ	ปริมาณที่เหมาะสม		2559
02.4	ขนมหวานที่มีไขมันเป็นส่วนประกอบหลัก	ปริมาณที่เหมาะสม		2559
03.0	ไอศกรีมหวานเย็น	ปริมาณที่เหมาะสม		2559
04.1.2	ผลไม้แปรรูป	ปริมาณที่เหมาะสม		2559
04.2.2.2	ผัก สำหรับายทะเล นัทและเมล็ด ที่แห้ง	ปริมาณที่เหมาะสม		2559
04.2.2.3	ผัก สำหรับายทะเล ในน้ำส้มสายชู น้ำมัน น้ำเกลือ หรือซอสถั่วเหลือง	ปริมาณที่เหมาะสม		2559
04.2.2.4	ผัก สำหรับายทะเล ที่ผ่านกรรมวิธีแคนนิ่ง	ปริมาณที่เหมาะสม		2559

LACTIC AND FATTY ACID ESTERS OF GLYCEROL (เอสเทอร์ของกลีเซอรอลของกรดแล็กติกและกรดไขมัน)

รหัสของ หมวดอาหาร	หมวดอาหาร	ปริมาณสูงสุดที่ อนุญาต (มก./กก.)	เงื่อนไข	ปีที่รับค่า กำหนด
04.2.2.5	ผัก สำหรับย้ายทะเล น้ทและเมล็ด ที่บดละเอียด และสำหรับใช้ทาหรือป้าย	ปริมาณที่เหมาะสม		2559
04.2.2.6	ผัก สำหรับย้ายทะเล น้ทและเมล็ด ที่บดและเพื่อใช้ประกอบอาหาร	ปริมาณที่เหมาะสม		2559
04.2.2.8	ผัก สำหรับย้ายทะเล ปรงสุกหรือทอด	ปริมาณที่เหมาะสม		2559
05.0	ลูกกวาด ลูกอม ซ็อกโกแลต	ปริมาณที่เหมาะสม		2559
06.3	ผลิตภัณฑ์ธัญชาติสำหรับอาหารเช้า	ปริมาณที่เหมาะสม		2559
06.4.1	พาสตา กวายเป็น และผลิตภัณฑ์ทำนองเดียวกัน ชนิดสด	ปริมาณที่เหมาะสม	211	2559
06.4.3	พาสตา กวายเป็น และผลิตภัณฑ์ทำนองเดียวกัน ชนิดกึ่งสำเร็จรูป	ปริมาณที่เหมาะสม		2559
06.5	ขนมหวานที่มีธัญชาติและสตาร์ชเป็นส่วนประกอบหลัก	ปริมาณที่เหมาะสม		2559
06.6	แป้งใช้ชุปอาหารเพื่อทอด	ปริมาณที่เหมาะสม		2559
06.7	ผลิตภัณฑ์จากข้าวสุกหรือข้าวแปรรูป	ปริมาณที่เหมาะสม		2559
06.8	ผลิตภัณฑ์จากถั่วเหลือง	ปริมาณที่เหมาะสม		2559
07.0	ผลิตภัณฑ์ขนมอบ	ปริมาณที่เหมาะสม		2559
08.1.1	เนื้อสัตว์สด ทั้งตัวหรือตัดแต่ง	ปริมาณที่เหมาะสม	16,326	2559
08.1.2	เนื้อสัตว์สด บด	ปริมาณที่เหมาะสม	281	2559
08.2	ผลิตภัณฑ์เนื้อสัตว์ทั้งชิ้นหรือตัดแต่งและผ่านกรรมวิธี	ปริมาณที่เหมาะสม		2559
08.3	ผลิตภัณฑ์เนื้อสัตว์บดและผ่านกรรมวิธี	ปริมาณที่เหมาะสม		2559
08.4	ไส้สำหรับบรรจุไส้กรอก	ปริมาณที่เหมาะสม		2559
09.2.1	สัตว์น้ำและผลิตภัณฑ์สัตว์น้ำ แช่เยือกแข็ง	ปริมาณที่เหมาะสม	29	2559
09.2.2	สัตว์น้ำและผลิตภัณฑ์สัตว์น้ำ ชุบแป้งแช่เยือกแข็ง	ปริมาณที่เหมาะสม	16,29	2559
09.2.3	สัตว์น้ำและผลิตภัณฑ์สัตว์น้ำ บด แช่เยือกแข็ง	ปริมาณที่เหมาะสม	16	2559
09.2.4.1	ปลาและผลิตภัณฑ์ปลา ปรงสุก	ปริมาณที่เหมาะสม	241	2559
09.2.4.3	สัตว์น้ำและผลิตภัณฑ์สัตว์น้ำ ทอด อบ ปิ้ง ย่าง	ปริมาณที่เหมาะสม	41	2559
09.2.5	สัตว์น้ำและผลิตภัณฑ์สัตว์น้ำรมควัน ทำแห้ง หมักดอง หมักเกลือ	ปริมาณที่เหมาะสม	300	2559
09.3	สัตว์น้ำและผลิตภัณฑ์สัตว์น้ำที่ผ่านกระบวนการกึ่งถนอมอาหาร	ปริมาณที่เหมาะสม		2559
09.4	สัตว์น้ำและผลิตภัณฑ์สัตว์น้ำที่ผ่านกระบวนการถนอมอาหาร หรือผ่านกรรมวิธีแคนนิ่ง	ปริมาณที่เหมาะสม		2559
10.2.3	ผลิตภัณฑ์ไข่ ผงหรือแห้ง	ปริมาณที่เหมาะสม		2559
10.3	ไข่ที่ผ่านกระบวนการถนอมอาหาร	ปริมาณที่เหมาะสม		2559
10.4	ขนมหวานที่มีไข่เป็นส่วนประกอบหลัก	ปริมาณที่เหมาะสม		2559

LACTIC AND FATTY ACID ESTERS OF GLYCEROL (เอสเทอร์ของกลีเซอรอลของกรดแล็กติกและกรดไขมัน)

รหัสของ หมวดอาหาร	หมวดอาหาร	ปริมาณสูงสุดที่ อนุญาต (มก./กก.)	เงื่อนไข	ปีที่รับค่า กำหนด
11.4	น้ำตาลและไซรับชนิดอื่นที่ใสราดหรือ แต่งหน้าขนม	ปริมาณที่เหมาะสม	258	2559
11.6	วัตถุให้ความหวานแทนน้ำตาล	ปริมาณที่เหมาะสม		2559
12.1.2	สารที่ใช้แทนเกลือ	ปริมาณที่เหมาะสม		2559
12.2.1	สมุนไพรและเครื่องเทศ (เฉพาะเครื่องเทศ)	ปริมาณที่เหมาะสม		2559
12.2.2	เครื่องปรุงรส	ปริมาณที่เหมาะสม		2559
12.3	น้ำส้มสายชูหมัก	ปริมาณที่เหมาะสม		2559
12.4	มัสตาร์ด	ปริมาณที่เหมาะสม		2559
12.5	ซूप	ปริมาณที่เหมาะสม		2559
12.6	ซอสและผลิตภัณฑ์ทำนองเดียวกัน	ปริมาณที่เหมาะสม		2559
12.7	สลัด และผลิตภัณฑ์ทาแซนวิช	ปริมาณที่เหมาะสม		2559
12.8	ยีสต์และผลิตภัณฑ์ทำนองเดียวกัน	ปริมาณที่เหมาะสม		2559
12.9	เครื่องปรุงรสจากถั่วเหลือง	ปริมาณที่เหมาะสม		2559
12.10	ผลิตภัณฑ์โปรตีนชนิดอื่นที่ไม่ใช่โปรตีนจาก ถั่วเหลือง	ปริมาณที่เหมาะสม		2559
13.2	อาหารเสริมสำหรับทารกและเด็กเล็ก	5000	239,268	2559
13.3	อาหารทางการแพทย์	ปริมาณที่เหมาะสม		2559
13.4	อาหารสำหรับผู้ที่ต้องการควบคุมน้ำหนัก	ปริมาณที่เหมาะสม		2559
13.5	อาหารมีวัตถุประสงค์เฉพาะทางด้าน โภชนาการ	ปริมาณที่เหมาะสม		2559
13.6	ผลิตภัณฑ์เสริมอาหาร	ปริมาณที่เหมาะสม		2559
14.1.4	เครื่องดื่มแต่งกลิ่นรส	ปริมาณที่เหมาะสม		2559
14.1.5	กาแฟ เครื่องดื่มแทนกาแฟ ชา เครื่องดื่ม สมุนไพร และเครื่องดื่มจากธัญชาติชนิดต่างๆ ไม่รวมโกโก้	ปริมาณที่เหมาะสม	160	2559
14.2.1	เบียร์และเครื่องดื่มมอลต์	ปริมาณที่เหมาะสม		2559
14.2.2	ไซเดอร์และเพอร์รี่	ปริมาณที่เหมาะสม		2559
14.2.4	ไวน์อื่นที่ไม่ใช่ไวน์องุ่น	ปริมาณที่เหมาะสม		2559
14.2.5	สุราและไวน์ที่ทำจากน้ำผึ้ง	ปริมาณที่เหมาะสม		2559
14.2.6	สุรากลั่นที่มีแรงแอลกอฮอล์เกิน 15 ดีกรี	ปริมาณที่เหมาะสม		2559
14.2.7	เครื่องดื่มแอลกอฮอล์ที่แต่งกลิ่นรส	ปริมาณที่เหมาะสม		2559
15.0	ขนมขบเคี้ยว	ปริมาณที่เหมาะสม		2559
16.0	อาหารเตรียมสำเร็จ	ปริมาณที่เหมาะสม		2559

LACTITOL (แล็กทิทอล)

INS: 966

ชื่ออื่น: Lactit, lactositol, lactobiosit

หน้าที่: อิมัลซิไฟเออร์, สารให้ความหวาน,
สารเพิ่มความข้นเหนียว

รหัสของ หมวดอาหาร	หมวดอาหาร	ปริมาณสูงสุดที่ อนุญาต (มก./กก.)	เงื่อนไข	ปีที่รับค่า กำหนด
01.1.4	เครื่องดื่มที่มีนมเป็นส่วนประกอบหลัก	ปริมาณที่เหมาะสม		2559
01.3	นมข้น และผลิตภัณฑ์ที่ใช้เติมในเครื่องดื่ม (ไม่ปรุงแต่ง)	ปริมาณที่เหมาะสม		2559
01.4.3	คลอตเตตครีม (ไม่ปรุงแต่ง)	ปริมาณที่เหมาะสม		2559
01.4.4	ผลิตภัณฑ์เลียนแบบครีม	ปริมาณที่เหมาะสม		2559
01.5	นมผง ครีมผง ผลิตภัณฑ์เลียนแบบนมผง และผลิตภัณฑ์เลียนแบบครีมผง (ไม่ปรุงแต่ง)	ปริมาณที่เหมาะสม		2559
01.6.1	เนยแข็งไม่บ่ม	ปริมาณที่เหมาะสม		2559
01.6.2	เนยแข็งบ่ม	ปริมาณที่เหมาะสม		2559
01.6.4	โพรเซสชีส	ปริมาณที่เหมาะสม		2559
01.6.5	ผลิตภัณฑ์เลียนแบบเนยแข็ง	ปริมาณที่เหมาะสม		2559
01.7	ขนมหวานที่มีนมเป็นส่วนประกอบหลัก	ปริมาณที่เหมาะสม		2559
01.8.1	เวย์และผลิตภัณฑ์เวย์ ชนิดเหลว	ปริมาณที่เหมาะสม		2559
02.2.2	ผลิตภัณฑ์อิมัลชันประเภทน้ำในน้ำมันสำหรับ ใช้ทาหรือป้าย	ปริมาณที่เหมาะสม		2559
02.3	ผลิตภัณฑ์อิมัลชันประเภทน้ำมันในน้ำ	ปริมาณที่เหมาะสม		2559
02.4	ขนมหวานที่มีไขมันเป็นส่วนประกอบหลัก	ปริมาณที่เหมาะสม		2559
03.0	ไอศกรีมหวานเย็น	ปริมาณที่เหมาะสม		2559
04.1.2	ผลไม้แปรรูป	ปริมาณที่เหมาะสม		2559
04.2.2.2	ผัก สำหรับทะเล นัทและเมล็ด ที่แห้ง	ปริมาณที่เหมาะสม		2559
04.2.2.3	ผัก สำหรับทะเล ในน้ำส้มสายชู น้ำมัน น้ำเกลือ หรือซอสถั่วเหลือง	ปริมาณที่เหมาะสม		2559
04.2.2.4	ผัก สำหรับทะเล ที่ผ่านกรรมวิธีแคนนิ่ง	ปริมาณที่เหมาะสม		2559
04.2.2.5	ผัก สำหรับทะเล นัทและเมล็ด ที่ บดละเอียดและสำหรับใช้ทาหรือป้าย	ปริมาณที่เหมาะสม		2559
04.2.2.6	ผัก สำหรับทะเล นัทและเมล็ด ที่บดและ เพื่อใช้ประกอบอาหาร	ปริมาณที่เหมาะสม		2559
04.2.2.8	ผัก สำหรับทะเล ปรุงสุกหรือทอด	ปริมาณที่เหมาะสม		2559
05.0	ลูกกวาด ลูกอม ซ็อกโกแลต	ปริมาณที่เหมาะสม		2559
06.3	ผลิตภัณฑ์ธัญชาติสำหรับอาหารเข้า	ปริมาณที่เหมาะสม		2559
06.4.3	พาสตา กว้างเตี้ย และผลิตภัณฑ์ทำนอง เดียวกัน ชนิดกึ่งสำเร็จรูป	ปริมาณที่เหมาะสม		2559
06.5	ขนมหวานที่มีธัญชาติและสตาร์ชเป็น ส่วนประกอบหลัก	ปริมาณที่เหมาะสม		2559
06.6	แป้งใช้ชุปอาหารเพื่อทอด	ปริมาณที่เหมาะสม		2559
06.7	ผลิตภัณฑ์จากข้าวสุกหรือข้าวแปรรูป	ปริมาณที่เหมาะสม		2559
06.8	ผลิตภัณฑ์จากถั่วเหลือง	ปริมาณที่เหมาะสม		2559

LACTITOL (แล็กทิทอล)

รหัสของ หมวดอาหาร	หมวดอาหาร	ปริมาณสูงสุดที่ อนุญาต (มก./กก.)	เงื่อนไข	ปีที่รับค่า กำหนด
07.0	ผลิตภัณฑ์ขนมอบ	ปริมาณที่เหมาะสม		2559
08.2	ผลิตภัณฑ์เนื้อสัตว์ทั้งชิ้นหรือตัดแต่ง และผ่านกรรมวิธี	ปริมาณที่เหมาะสม		2559
08.3	ผลิตภัณฑ์เนื้อสัตว์บดและผ่านกรรมวิธี	ปริมาณที่เหมาะสม		2559
08.4	ไส้สำหรับบรรจุไส้กรอก	ปริมาณที่เหมาะสม		2559
09.3	สัตว์น้ำและผลิตภัณฑ์สัตว์น้ำที่ผ่าน กระบวนการกึ่งถนอมอาหาร	ปริมาณที่เหมาะสม		2559
09.4	สัตว์น้ำและผลิตภัณฑ์สัตว์น้ำที่ผ่าน กระบวนการถนอมอาหาร หรือผ่านกรรมวิธี แช่แข็ง	ปริมาณที่เหมาะสม		2559
10.2.3	ผลิตภัณฑ์ไข่ ผงหรือแห้ง	ปริมาณที่เหมาะสม		2559
10.3	ไข่ที่ผ่านกระบวนการถนอมอาหาร	ปริมาณที่เหมาะสม		2559
10.4	ขนมหวานที่มีไข่เป็นส่วนประกอบหลัก	ปริมาณที่เหมาะสม		2559
11.6	วัตถุให้ความหวานแทนน้ำตาล	ปริมาณที่เหมาะสม		2559
12.2.1	สมุนไพรรและเครื่องเทศ (เฉพาะเครื่องเทศ)	ปริมาณที่เหมาะสม		2559
12.2.2	เครื่องปรุงรส	ปริมาณที่เหมาะสม		2559
12.3	น้ำส้มสายชูหมัก	ปริมาณที่เหมาะสม		2559
12.4	มัสตาร์ด	ปริมาณที่เหมาะสม		2559
12.5	ซूप	ปริมาณที่เหมาะสม		2559
12.6	ซอสและผลิตภัณฑ์ทำนองเดียวกัน	ปริมาณที่เหมาะสม		2559
12.7	สลัด และผลิตภัณฑ์ทาแซนวิช	ปริมาณที่เหมาะสม		2559
12.8	ยีสต์และผลิตภัณฑ์ทำนองเดียวกัน	ปริมาณที่เหมาะสม		2559
12.9	เครื่องปรุงรสจากถั่วเหลือง	ปริมาณที่เหมาะสม		2559
12.10	ผลิตภัณฑ์โปรตีนชนิดอื่นที่ไม่ใช่โปรตีนจาก ถั่วเหลือง	ปริมาณที่เหมาะสม		2559
13.3	อาหารทางการแพทย์	ปริมาณที่เหมาะสม		2559
13.4	อาหารสำหรับผู้ที่ต้องการควบคุมน้ำหนัก	ปริมาณที่เหมาะสม		2559
13.5	อาหารมีวัตถุประสงค์เฉพาะทางด้าน โภชนาการ	ปริมาณที่เหมาะสม		2559
13.6	ผลิตภัณฑ์เสริมอาหาร	ปริมาณที่เหมาะสม		2559
14.1.4	เครื่องดื่มแต่งกลิ่นรส	ปริมาณที่เหมาะสม		2559
14.2.1	เบียร์และเครื่องดื่มมอลต์	ปริมาณที่เหมาะสม		2559
14.2.2	ไซเดอร์และเพอร์รี่	ปริมาณที่เหมาะสม		2559
14.2.4	ไวน์อื่นที่ไม่ใช่ไวน์องุ่น	ปริมาณที่เหมาะสม		2559
14.2.5	สุราและไวน์ที่ทำจากน้ำผึ้ง	ปริมาณที่เหมาะสม		2559
14.2.6	สุรากลั่นที่มีแรงแอลกอฮอล์เกิน 15 ดีกรี	ปริมาณที่เหมาะสม		2559
14.2.7	เครื่องดื่มแอลกอฮอล์ที่แต่งกลิ่นรส	ปริมาณที่เหมาะสม		2559
15.0	ขนมขบเคี้ยว	ปริมาณที่เหมาะสม		2559
16.0	อาหารเตรียมสำเร็จ	ปริมาณที่เหมาะสม		2559

LAURIC ARGINATE ETHYL ESTER (ลอริกอาร์จินเนตเอทิลเอสเทอร์)

INS: 243

ชื่ออื่น: Lauric arginate ethyl ester;
lauramide arginine ethyl ester;
LAE

หน้าที่: สารกันเสีย

รหัสของ หมวดอาหาร	หมวดอาหาร	ปริมาณสูงสุดที่ อนุญาต (มก./กก.)	เงื่อนไข	ปีที่รับค่า กำหนด
01.6.1	เนยแข็งไม่บ่ม	200		2559
01.6.2.1	เนยแข็งบ่มรวมทั้งเปลือก	200		2559
01.6.3	เวย์ชีส	200		2559
01.6.4	โพรเซสชีส	200		2559
01.6.5	ผลิตภัณฑ์เลียนแบบเนยแข็ง	200		2559
01.7	ขนมหวานที่มีนมเป็นส่วนประกอบหลัก	200	170,TH4,TH5	2559
02.2.2	ผลิตภัณฑ์อิมัลชันประเภทน้ำในน้ำมันสำหรับ ใช้ทาหรือป้าย	200	214,215	2559
04.1.2.2	ผลไม้แห้ง	200		2559
04.1.2.11	ไส้ขนมที่ทำจากผลไม้	200		2559
04.2.1.2	ผัก สำหรับายทะเล นัทและเมล็ดชนิดสด เคลือบหรือปรับสภาพผิว	200		2559
04.2.1.3	ผัก สำหรับายทะเล นัทและเมล็ดชนิดสด ที่ปอกเปลือก ตัดแต่ง หรือหั่นฝอย	200		2559
04.2.2.3	ผัก สำหรับายทะเล ในน้ำส้มสายชู น้ำมัน น้ำเกลือ หรือซอสถั่วเหลือง	200		2559
05.1.3	ผลิตภัณฑ์โกโก้ ที่ใช้สำหรับทาหรือป้าย หรือเป็นไส้ขนม	200	XS86	2559
05.3	หมากฝรั่ง	225		2559
06.5	ขนมหวานที่มีธัญชาติและสตาร์ชเป็น ส่วนประกอบหลัก	200		2559
08.2.1	ผลิตภัณฑ์เนื้อสัตว์ทั้งตัวหรือตัดแต่ง แปรรูป โดยไม่ใช้ความร้อน	200		2559
08.2.2	ผลิตภัณฑ์เนื้อสัตว์ทั้งตัวหรือตัดแต่ง ทำให้สุก โดยใช้ความร้อน	200	XS96,XS97	2559
08.2.3	ผลิตภัณฑ์เนื้อสัตว์ทั้งชิ้นหรือตัดแต่ง แช่เยือกแข็ง	200	3,374	2559
08.3.1	ผลิตภัณฑ์เนื้อสัตว์บด ที่ไม่ผ่านความร้อน	315		2559
08.3.2	เนื้อสัตว์บด ทำให้สุกโดยใช้ความร้อน	200	XS88,XS89,XS98	2559
08.3.3	ผลิตภัณฑ์เนื้อสัตว์บด แช่เยือกแข็ง	315	3,374	2259
10.2	ผลิตภัณฑ์จากไข่	200		2559
10.4	ขนมหวานที่มีไข่เป็นส่วนประกอบหลัก	200		2559
12.2.2	เครื่องปรุงรส	200		2559
12.5	ซूप	200	XS117,TH6	2559
12.6.1	ซอสอิมัลชัน	200		2559
12.6.2	ซอสที่ไม่เป็นอิมัลชัน	200		2559

LAURIC ARGINATE ETHYL ESTER (ลอริกอาร์จินेटเอทิลเอสเทอร์)

รหัสของ หมวดอาหาร	หมวดอาหาร	ปริมาณสูงสุดที่ อนุญาต (มก./กก.)	เงื่อนไข	ปีที่รับค่า กำหนด
12.7	สลัด และผลิตภัณฑ์ทาแซนวิช	200		2559
14.1.4.1	เครื่องดื่มแต่งกลิ่นรสอัดก๊าซ	50		2559
14.1.4.2	เครื่องดื่มแต่งกลิ่นรสที่ไม่อัดก๊าซ	50		2559
14.1.4.3	เครื่องดื่มแต่งกลิ่นรสเข้มข้นหรือแห้ง	50	127	2559

L-CYSTEINE HYDROCHLORIDE (แอล-ซิสเตอีนไฮโดรคลอไรด์)

INS: 920 ชื่ออื่น: L-2-Amino-3-mercaptopropanoic acid
Monohydrochloride; L-Cysteine monohydrochloride
หน้าที่: สารปรับปรุงคุณภาพแป้ง

รหัสของ หมวดอาหาร	หมวดอาหาร	ปริมาณสูงสุดที่ อนุญาต (มก./กก.)	เงื่อนไข	ปีที่รับค่า กำหนด
06.2.1	แป้ง	90		2559
07.0	ผลิตภัณฑ์ขนมอบ	90		2559

LECITHIN (เลซิทีน)

INS: 322(i) ชื่ออื่น: Phosphatides; Phospholipids
หน้าที่: สารป้องกันการเกิดออกซิเดชัน, อิมัลซิไฟเออร์

รหัสของ หมวดอาหาร	หมวดอาหาร	ปริมาณสูงสุดที่ อนุญาต (มก./กก.)	เงื่อนไข	ปีที่รับค่า กำหนด
01.1.4	เครื่องดื่มที่มีนมเป็นส่วนประกอบหลัก	ปริมาณที่เหมาะสม		2559
01.2.2	นมที่ใช้เอนไซม์เรนเน็ต (ไม่ปรุงแต่ง)	ปริมาณที่เหมาะสม		2559
01.3	นมข้น และผลิตภัณฑ์ที่ใช้เติมในเครื่องดื่ม (ไม่ปรุงแต่ง)	ปริมาณที่เหมาะสม		2559
01.4.1	ครีมพาสเจอร์ไรซ์ (ไม่ปรุงแต่ง)	ปริมาณที่เหมาะสม	236	2559
01.4.2	ครีมสเตอริไลซ์ ครีมยูเอชที วิปปิ้งครีม วิปครีม และครีมพร้อมมันเนย (ไม่ปรุงแต่ง)	ปริมาณที่เหมาะสม		2559
01.4.3	คลอตเตดครีม (ไม่ปรุงแต่ง)	ปริมาณที่เหมาะสม		2559
01.4.4	ผลิตภัณฑ์เลียนแบบครีม	ปริมาณที่เหมาะสม		2559
01.5	นมผง ครีมผง ผลิตภัณฑ์เลียนแบบนมผง และผลิตภัณฑ์เลียนแบบครีมผง (ไม่ปรุงแต่ง)	ปริมาณที่เหมาะสม		2559
01.6.1	เนยแข็งไม่ป่ม	ปริมาณที่เหมาะสม		2559
01.6.2	เนยแข็งป่ม	ปริมาณที่เหมาะสม		2559
01.6.4	โพรเซสชีส	ปริมาณที่เหมาะสม		2559
01.6.5	ผลิตภัณฑ์เลียนแบบเนยแข็ง	ปริมาณที่เหมาะสม		2559
01.7	ขนมหวานที่มีนมเป็นส่วนประกอบหลัก	ปริมาณที่เหมาะสม		2559
01.8.1	เวย์และผลิตภัณฑ์เวย์ ชนิดเหลว	ปริมาณที่เหมาะสม		2559
01.8.2	เวย์และผลิตภัณฑ์เวย์ ชนิดแห้ง	ปริมาณที่เหมาะสม		2559

LECITHIN (เลซิทิน)

รหัสของ หมวดอาหาร	หมวดอาหาร	ปริมาณสูงสุดที่ อนุญาต (มก./กก.)	เงื่อนไข	ปีที่รับค่า กำหนด
02.2.2	ผลิตภัณฑ์อิมัลชันประเภทน้ำในน้ำมันสำหรับ ใช้ทาหรือป้าย	ปริมาณที่เหมาะสม		2559
02.3	ผลิตภัณฑ์อิมัลชันประเภทน้ำมันในน้ำ	ปริมาณที่เหมาะสม		2559
02.4	ขนมหวานที่มีไขมันเป็นส่วนประกอบหลัก	ปริมาณที่เหมาะสม		2559
03.0	ไอศกรีมหวานเย็น	ปริมาณที่เหมาะสม		2559
04.1.2	ผลไม้แปรรูป	ปริมาณที่เหมาะสม		2559
04.2.2.2	ผัก สำหรับายทะเล นัทและเมล็ด ที่แห้ง	ปริมาณที่เหมาะสม		2559
04.2.2.3	ผัก สำหรับายทะเล ในน้ำส้มสายชู น้ำมัน น้ำเกลือ หรือซอสถั่วเหลือง	ปริมาณที่เหมาะสม		2559
04.2.2.4	ผัก สำหรับายทะเล ที่ผ่านกรรมวิธีคั้น	ปริมาณที่เหมาะสม		2559
04.2.2.5	ผัก สำหรับายทะเล นัทและเมล็ด ที่บดละเอียด และสำหรับใช้ทาหรือป้าย	ปริมาณที่เหมาะสม		2559
04.2.2.6	ผัก สำหรับายทะเล นัทและเมล็ด ที่บดและ เพื่อใช้ประกอบอาหาร	ปริมาณที่เหมาะสม		2559
04.2.2.7	ผัก สำหรับายทะเล ดอก	ปริมาณที่เหมาะสม		2559
04.2.2.8	ผัก สำหรับายทะเล ปรงสุกหรือทอด	ปริมาณที่เหมาะสม		2559
05.0	ลูกกวาด ลูกอม ซ็อกโกแลต	ปริมาณที่เหมาะสม		2559
06.2.1	แป้ง	ปริมาณที่เหมาะสม	25,28	2559
06.3	ผลิตภัณฑ์ธัญชาติสำหรับอาหารเช้า	ปริมาณที่เหมาะสม		2559
06.4.1	พาสตา กวายนึ่ง และผลิตภัณฑ์ทำนอง เดียวกัน ชนิดสด	ปริมาณที่เหมาะสม		2559
06.4.2	พาสตา กวายนึ่ง และผลิตภัณฑ์ทำนอง เดียวกัน ชนิดแห้ง	ปริมาณที่เหมาะสม	256	2559
06.4.3	พาสตา กวายนึ่ง และผลิตภัณฑ์ทำนอง เดียวกัน ชนิดกึ่งสำเร็จรูป	ปริมาณที่เหมาะสม		2559
06.5	ขนมหวานที่มีธัญชาติและสตาร์ชเป็น ส่วนประกอบหลัก	ปริมาณที่เหมาะสม		2559
06.6	แป้งใช้ซูบอาหารเพื่อทอด	ปริมาณที่เหมาะสม		2559
06.7	ผลิตภัณฑ์จากข้าวสุกหรือข้าวแปรรูป	ปริมาณที่เหมาะสม		2559
06.8	ผลิตภัณฑ์จากถั่วเหลือง	ปริมาณที่เหมาะสม		2559
07.0	ผลิตภัณฑ์ขนมอบ	ปริมาณที่เหมาะสม		2559
08.1.1	เนื้อสัตว์สด ทั้งตัวหรือตัดแต่ง	ปริมาณที่เหมาะสม	16,326	2559
08.1.2	เนื้อสัตว์สด บด	ปริมาณที่เหมาะสม	281	2559
08.2	ผลิตภัณฑ์เนื้อสัตว์ทั้งชิ้นหรือตัดแต่ง และผ่านกรรมวิธี	ปริมาณที่เหมาะสม		2559
08.3	ผลิตภัณฑ์เนื้อสัตว์บดและผ่านกรรมวิธี	ปริมาณที่เหมาะสม		2559
08.4	ไส้สำหรับบรรจุไส้กรอก	ปริมาณที่เหมาะสม		2559
09.1.2	สัตว์น้ำสดชนิดอื่น ที่ไม่ใช่ปลา	ปริมาณที่เหมาะสม	304,305	2559
09.2.1	สัตว์น้ำและผลิตภัณฑ์สัตว์น้ำ แช่เยือกแข็ง	ปริมาณที่เหมาะสม	29	2559

LECITHIN (เลซิทิน)

รหัสของ หมวดอาหาร	หมวดอาหาร	ปริมาณสูงสุดที่ อนุญาต (มก./กก.)	เงื่อนไข	ปีที่รับค่า กำหนด
09.2.2	สัตว์น้ำและผลิตภัณฑ์สัตว์น้ำ ชุบแป้ง แช่เยือกแข็ง	ปริมาณที่เหมาะสม	63	2559
09.2.3	สัตว์น้ำและผลิตภัณฑ์สัตว์น้ำ บด แช่เยือกแข็ง	ปริมาณที่เหมาะสม	16	2559
09.2.4.1	ปลาและผลิตภัณฑ์ปลา ปรงสุก	ปริมาณที่เหมาะสม	241	2559
09.2.4.3	สัตว์น้ำและผลิตภัณฑ์สัตว์น้ำ ทอด อบ ปิ้ง ย่าง	ปริมาณที่เหมาะสม	41	2559
09.2.5	สัตว์น้ำและผลิตภัณฑ์สัตว์น้ำรมควัน ทำแห้ง หมักดอง หมักเกลือ	ปริมาณที่เหมาะสม	300	2559
09.3	สัตว์น้ำและผลิตภัณฑ์สัตว์น้ำที่ผ่าน กระบวนการกึ่งถนอมอาหาร	ปริมาณที่เหมาะสม		2559
09.4	สัตว์น้ำและผลิตภัณฑ์สัตว์น้ำที่ผ่าน กระบวนการถนอมอาหาร หรือผ่านกรรมวิธี แช่แข็ง	ปริมาณที่เหมาะสม		2559
10.2.1	ผลิตภัณฑ์ไข่ เหลว	ปริมาณที่เหมาะสม		2559
10.2.2	ผลิตภัณฑ์ไข่ แช่เยือกแข็ง	ปริมาณที่เหมาะสม		2559
10.2.3	ผลิตภัณฑ์ไข่ ผงหรือแห้ง	ปริมาณที่เหมาะสม		2559
10.3	ไข่ที่ผ่านกระบวนการถนอมอาหาร	ปริมาณที่เหมาะสม		2559
10.4	ขนมหวานที่มีไข่เป็นส่วนประกอบหลัก	ปริมาณที่เหมาะสม		2559
11.4	น้ำตาลและไซรัปชนิดอื่นที่ใช้ราดหรือ แต่งหน้าขนม	ปริมาณที่เหมาะสม	258	2559
11.6	วัตถุให้ความหวานแทนน้ำตาล	ปริมาณที่เหมาะสม		2559
12.1.2	สารที่ใช้แทนเกลือ	ปริมาณที่เหมาะสม		2559
12.2.1	สมุนไพรรและเครื่องเทศ (เฉพาะเครื่องเทศ)	ปริมาณที่เหมาะสม		2559
12.2.2	เครื่องปรุงรส	ปริมาณที่เหมาะสม		2559
12.3	น้ำส้มสายชูหมัก	ปริมาณที่เหมาะสม		2559
12.4	มันสตาร์ท	ปริมาณที่เหมาะสม		2559
12.5	ซूप	ปริมาณที่เหมาะสม		2559
12.6	ซอสและผลิตภัณฑ์ทำนองเดียวกัน	ปริมาณที่เหมาะสม		2559
12.7	สลัด และผลิตภัณฑ์ทาแซนวิช	ปริมาณที่เหมาะสม		2559
12.8	ยีสต์และผลิตภัณฑ์ทำนองเดียวกัน	ปริมาณที่เหมาะสม		2559
12.9	เครื่องปรุงรสจากถั่วเหลือง	ปริมาณที่เหมาะสม		2559
12.10	ผลิตภัณฑ์โปรตีนชนิดอื่นที่ไม่ใช่โปรตีนจาก ถั่วเหลือง	ปริมาณที่เหมาะสม		2559
13.1.1	นมดัดแปลงสำหรับทารกและอาหารทารก	5000	72	2559
13.1.2	นมดัดแปลงสูตรต่อเนื่องสำหรับทารกและ เด็กเล็กและอาหารสูตรต่อเนื่องสำหรับทารก และเด็กเล็ก	5000	72	2559
13.1.3	อาหารทางการแพทย์ สำหรับทารก	5000	72	2559
13.2	อาหารเสริมสำหรับทารกและเด็กเล็ก	5000	271,274	2559
13.3	อาหารทางการแพทย์	ปริมาณที่เหมาะสม		2559
13.4	อาหารสำหรับผู้ที่ต้องการควบคุมน้ำหนัก	ปริมาณที่เหมาะสม		2559

LECITHIN (เลซิทิน)

รหัสของ หมวดอาหาร	หมวดอาหาร	ปริมาณสูงสุดที่ อนุญาต (มก./กก.)	เงื่อนไข	ปีที่รับค่า กำหนด
13.5	อาหารมีวัตถุประสงค์เฉพาะทางด้านโภชนาการ	ปริมาณที่เหมาะสม		2559
13.6	ผลิตภัณฑ์เสริมอาหาร	ปริมาณที่เหมาะสม		2559
14.1.4	เครื่องดื่มแต่งกลิ่นรส	ปริมาณที่เหมาะสม		2559
14.1.5	กาแฟ เครื่องดื่มแทนกาแฟ ชา เครื่องดื่มสมุนไพร และเครื่องดื่มจากธัญชาติชนิดต่างๆ ไม่รวมโกโก้	ปริมาณที่เหมาะสม	160	2559
14.2.1	เปียร์และเครื่องดื่มอลด์	ปริมาณที่เหมาะสม		2559
14.2.2	ไซเดอร์และเพอร์รี่	ปริมาณที่เหมาะสม		2559
14.2.4	ไวน์อื่นที่ไม่ใช่ไวน์องุ่น	ปริมาณที่เหมาะสม		2559
14.2.5	สุราและไวน์ที่ทำจากน้ำผึ้ง	ปริมาณที่เหมาะสม		2559
14.2.6	สุรากลั่นที่มีแรงแอลกอฮอล์เกิน 15 ดีกรี	ปริมาณที่เหมาะสม		2559
14.2.7	เครื่องดื่มแอลกอฮอล์ที่แต่งกลิ่นรส	ปริมาณที่เหมาะสม		2559
15.0	ขนมขบเคี้ยว	ปริมาณที่เหมาะสม		2559
16.0	อาหารเตรียมสำเร็จ	ปริมาณที่เหมาะสม		2559

LIPASES (เอนไซม์ไลเปส)

INS: 1104 ชื่ออื่น: Lipase; Triglycerin lipase; Tributyrase, Lipase from Animal
หน้าที: สารเพิ่มรสชาติ

รหัสของ หมวดอาหาร	หมวดอาหาร	ปริมาณสูงสุดที่ อนุญาต (มก./กก.)	เงื่อนไข	ปีที่รับค่า กำหนด
01.1.4	เครื่องดื่มที่มีนมเป็นส่วนประกอบหลัก	ปริมาณที่เหมาะสม		2559
01.3	นมข้น และผลิตภัณฑ์ที่ใช้เติมในเครื่องดื่ม (ไม่ปรุงแต่ง)	ปริมาณที่เหมาะสม		2559
01.4.3	คลอตเตดครีม (ไม่ปรุงแต่ง)	ปริมาณที่เหมาะสม		2559
01.4.4	ผลิตภัณฑ์เลียนแบบครีม	ปริมาณที่เหมาะสม		2559
01.5	นมผง ครีมผง ผลิตภัณฑ์เลียนแบบนมผง และผลิตภัณฑ์เลียนแบบครีมผง (ไม่ปรุงแต่ง)	ปริมาณที่เหมาะสม		2559
01.6.1	เนยแข็งไม่บ่ม	ปริมาณที่เหมาะสม		2559
01.6.2	เนยแข็งบ่ม	ปริมาณที่เหมาะสม		2559
01.6.4	โพรเชสชีส	ปริมาณที่เหมาะสม		2559
01.6.5	ผลิตภัณฑ์เลียนแบบเนยแข็ง	ปริมาณที่เหมาะสม		2559
01.7	ขนมหวานที่มีนมเป็นส่วนประกอบหลัก	ปริมาณที่เหมาะสม		2559
01.8.1	เวย์และผลิตภัณฑ์เวย์ ชนิดเหลว	ปริมาณที่เหมาะสม		2559
02.2.2	ผลิตภัณฑ์อิมัลชันประเภทน้ำในน้ำมันสำหรับ ใช้ทาหรือป้าย	ปริมาณที่เหมาะสม		2559
02.3	ผลิตภัณฑ์อิมัลชันประเภทน้ำมันในน้ำ	ปริมาณที่เหมาะสม		2559
02.4	ขนมหวานที่มีไขมันเป็นส่วนประกอบหลัก	ปริมาณที่เหมาะสม		2559
03.0	ไอศกรีมหวานเย็น	ปริมาณที่เหมาะสม		2559

LIPASES (เอนไซม์ไลเปส)

รหัสของ หมวดอาหาร	หมวดอาหาร	ปริมาณสูงสุดที่ อนุญาต (มก./กก.)	เงื่อนไข	ปีที่รับค่า กำหนด
04.1.2	ผลไม้แปรรูป	ปริมาณที่เหมาะสม		2559
04.2.2.2	ผัก สำหรับรายละเอียด นัทและเมล็ด ที่แห้ง	ปริมาณที่เหมาะสม		2559
04.2.2.3	ผัก สำหรับรายละเอียด ในน้ำส้มสายชู น้ำมัน น้ำเกลือ หรือซอสถั่วเหลือง	ปริมาณที่เหมาะสม		2559
04.2.2.4	ผัก สำหรับรายละเอียด ที่ผ่านกรรมวิธีคั้น	ปริมาณที่เหมาะสม		2559
04.2.2.5	ผัก สำหรับรายละเอียด นัทและเมล็ด ที่บดละเอียด และสำหรับใช้ทาหรือป้าย	ปริมาณที่เหมาะสม		2559
04.2.2.6	ผัก สำหรับรายละเอียด นัทและเมล็ด ที่บดและ เพื่อใช้ประกอบอาหาร	ปริมาณที่เหมาะสม		2559
04.2.2.8	ผัก สำหรับรายละเอียด ปรงสุกหรือทอด	ปริมาณที่เหมาะสม		2559
05.0	ลูกกวาด ลูกอม ซ็อกโกแลต	ปริมาณที่เหมาะสม		2559
06.3	ผลิตภัณฑ์ธัญชาติสำหรับอาหารเช้า	ปริมาณที่เหมาะสม		2559
06.4.3	พาสตา ก๋วยเตี๋ยว และผลิตภัณฑ์ทำนอง เดียวกัน ชนิดกึ่งสำเร็จรูป	ปริมาณที่เหมาะสม		2559
06.5	ขนมหวานที่มีธัญชาติและสตาร์ชเป็น ส่วนประกอบหลัก	ปริมาณที่เหมาะสม		2559
06.6	แป้งใช้ชุปอาหารเพื่อทอด	ปริมาณที่เหมาะสม		2559
06.7	ผลิตภัณฑ์จากข้าวสุกหรือข้าวแปรรูป	ปริมาณที่เหมาะสม		2559
06.8	ผลิตภัณฑ์จากถั่วเหลือง	ปริมาณที่เหมาะสม		2559
07.0	ผลิตภัณฑ์ขนมอบ	ปริมาณที่เหมาะสม		2559
08.2	ผลิตภัณฑ์เนื้อสัตว์ทั้งชิ้นหรือตัดแต่ง และผ่านกรรมวิธี	ปริมาณที่เหมาะสม		2559
08.3	ผลิตภัณฑ์เนื้อสัตว์บดและผ่านกรรมวิธี	ปริมาณที่เหมาะสม		2559
08.4	ไส้สำหรับบรรจุไส้กรอก	ปริมาณที่เหมาะสม		2559
09.3	สัตว์น้ำและผลิตภัณฑ์สัตว์น้ำที่ผ่าน กระบวนการกึ่งถนอมอาหาร	ปริมาณที่เหมาะสม		2559
09.4	สัตว์น้ำและผลิตภัณฑ์สัตว์น้ำที่ผ่าน กระบวนการถนอมอาหาร หรือผ่านกรรมวิธี คั้น	ปริมาณที่เหมาะสม		2559
10.2.3	ผลิตภัณฑ์ไข่ ผงหรือแห้ง	ปริมาณที่เหมาะสม		2559
10.3	ไข่ที่ผ่านกระบวนการถนอมอาหาร	ปริมาณที่เหมาะสม		2559
10.4	ขนมหวานที่มีไข่เป็นส่วนประกอบหลัก	ปริมาณที่เหมาะสม		2559
11.6	วัตถุให้ความหวานแทนน้ำตาล	ปริมาณที่เหมาะสม		2559
12.2.1	สมุนไพรรสและเครื่องเทศ (เฉพาะเครื่องเทศ)	ปริมาณที่เหมาะสม		2559
12.2.2	เครื่องปรุงรส	100000		2559
12.3	น้ำส้มสายชูหมัก	ปริมาณที่เหมาะสม		2559
12.4	มัสตาร์ด	ปริมาณที่เหมาะสม		2559
12.5	ซूप	ปริมาณที่เหมาะสม		2559
12.6	ซอสและผลิตภัณฑ์ทำนองเดียวกัน	100000		2559

LIPASES (เอนไซม์ไลเปส)

รหัสของ หมวดอาหาร	หมวดอาหาร	ปริมาณสูงสุดที่ อนุญาต (มก./กก.)	เงื่อนไข	ปีที่รับค่า กำหนด
12.7	สลัด และผลิตภัณฑ์ทาแซนวิช	ปริมาณที่เหมาะสม		2559
12.8	ยีสต์และผลิตภัณฑ์ทำนองเดียวกัน	ปริมาณที่เหมาะสม		2559
12.9	เครื่องปรุงรสจากถั่วเหลือง	ปริมาณที่เหมาะสม		2559
12.10	ผลิตภัณฑ์โปรตีนชนิดอื่นที่ไม่ใช่โปรตีนจากถั่วเหลือง	ปริมาณที่เหมาะสม		2559
13.3	อาหารทางการแพทย์	ปริมาณที่เหมาะสม		2559
13.4	อาหารสำหรับผู้ที่ต้องการควบคุมน้ำหนัก	ปริมาณที่เหมาะสม		2559
13.5	อาหารมีวัตถุประสงค์เฉพาะทางด้านโภชนาการ	ปริมาณที่เหมาะสม		2559
13.6	ผลิตภัณฑ์เสริมอาหาร	ปริมาณที่เหมาะสม		2559
14.1.4	เครื่องดื่มแต่งกลิ่นรส	ปริมาณที่เหมาะสม		2559
14.2.1	เบียร์และเครื่องดื่มมอลต์	ปริมาณที่เหมาะสม		2559
14.2.2	ไซเดอร์และเพอร์รี่	ปริมาณที่เหมาะสม		2559
14.2.4	ไวน์อื่นที่ไม่ใช่ไวน์องุ่น	ปริมาณที่เหมาะสม		2559
14.2.5	สุราและไวน์ที่ทำจากน้ำผึ้ง	ปริมาณที่เหมาะสม		2559
14.2.6	สุรากลั่นที่มีแรงแอลกอฮอล์เกิน 15 ดีกรี	ปริมาณที่เหมาะสม		2559
14.2.7	เครื่องดื่มแอลกอฮอล์ที่แต่งกลิ่นรส	ปริมาณที่เหมาะสม		2559
15.0	ขนมขบเคี้ยว	ปริมาณที่เหมาะสม		2559
16.0	อาหารเตรียมสำเร็จ	ปริมาณที่เหมาะสม		2559

Lutein, *Tagetes erecta* L. (ลูทีนจากดอกดาวเรือง)

INS: 161b(i) ชื่ออื่น: Vegetable lutein; Vegetable luteol; Bo-Xan (lutein) หน้าที่: สี

รหัสของ หมวดอาหาร	หมวดอาหาร	ปริมาณสูงสุดที่ อนุญาต (มก./กก.)	เงื่อนไข	ปีที่รับค่า กำหนด
01.1.4	เครื่องดื่มที่มีนมเป็นส่วนประกอบหลัก	75	TH14	2559
01.7	นมหวานที่มีนมเป็นส่วนประกอบหลัก	75	TH15	2559
14.1.4	เครื่องดื่มแต่งกลิ่นรส	40		2559
14.1.5	กาแฟ เครื่องดื่มแทนกาแฟ ชา เครื่องดื่มสมุนไพร และเครื่องดื่มจากธัญชาติชนิดต่างๆ ไม่รวมโกโก้	40		2559

LYCOPENE, *Blakeslea trispora* (ไลโคปีนจากรา *บลากเลสเลีย ไทรสปอรา*)

INS: 160d(iii) ชื่ออื่น: - หน้าที่: สี

รหัสของ หมวดอาหาร	หมวดอาหาร	ปริมาณสูงสุดที่ อนุญาต (มก./กก.)	เงื่อนไข	ปีที่รับค่า กำหนด
01.1.4	เครื่องดื่มที่มีนมเป็นส่วนประกอบหลัก	ปริมาณที่เหมาะสม		2559
01.3	นมข้น และผลิตภัณฑ์ที่ใช้เติมในเครื่องดื่ม (ไม่ปรุงแต่ง)	ปริมาณที่เหมาะสม		2559

LYCOPENE, *Blakeslea trispora* (ไลโคพีนจากกรา บลาเคสเลีย ไทรสปอรา)

รหัสของ หมวดอาหาร	หมวดอาหาร	ปริมาณสูงสุดที่ อนุญาต (มก./กก.)	เงื่อนไข	ปีที่รับค่า กำหนด
01.4.3	คลอตเตดครีม (ไม่ปรุงแต่ง)	ปริมาณที่เหมาะสม		2559
01.4.4	ผลิตภัณฑ์เลียนแบบครีม	ปริมาณที่เหมาะสม		2559
01.5	นมผง ครีมผง ผลิตภัณฑ์เลียนแบบนมผง และผลิตภัณฑ์เลียนแบบครีมผง (ไม่ปรุงแต่ง)	ปริมาณที่เหมาะสม		2559
01.6.1	เนยแข็งไม่ป่ม	ปริมาณที่เหมาะสม		2559
01.6.2	เนยแข็งป่ม	ปริมาณที่เหมาะสม		2559
01.6.4	โพรเซสชีส	ปริมาณที่เหมาะสม		2559
01.6.5	ผลิตภัณฑ์เลียนแบบเนยแข็ง	ปริมาณที่เหมาะสม		2559
01.7	ขนมหวานที่มีนมเป็นส่วนประกอบหลัก	ปริมาณที่เหมาะสม		2559
01.8.1	เวย์และผลิตภัณฑ์เวย์ ชนิดเหลว	ปริมาณที่เหมาะสม		2559
02.2.2	ผลิตภัณฑ์อิมัลชันประเภทน้ำในน้ำมันสำหรับ ใช้ทาหรือป้าย	ปริมาณที่เหมาะสม		2559
02.3	ผลิตภัณฑ์อิมัลชันประเภทน้ำมันในน้ำ	ปริมาณที่เหมาะสม		2559
02.4	ขนมหวานที่มีไขมันเป็นส่วนประกอบหลัก	ปริมาณที่เหมาะสม		2559
03.0	ไอศกรีมหวานเย็น	ปริมาณที่เหมาะสม		2559
04.1.2	ผลไม้แปรรูป	ปริมาณที่เหมาะสม		2559
04.2.2.2	ผัก สำหรับายทะเล นัทและเมล็ด ที่แห้ง	ปริมาณที่เหมาะสม		2559
04.2.2.3	ผัก สำหรับายทะเล ในน้ำส้มสายชู น้ำมัน น้ำเกลือ หรือซอสถั่วเหลือง	ปริมาณที่เหมาะสม		2559
04.2.2.4	ผัก สำหรับายทะเล ที่ผ่านกรรมวิธีคanning	ปริมาณที่เหมาะสม		2559
04.2.2.5	ผัก สำหรับายทะเล นัทและเมล็ด ที่บดละเอียด และสำหรับใช้ทาหรือป้าย	ปริมาณที่เหมาะสม		2559
04.2.2.6	ผัก สำหรับายทะเล นัทและเมล็ด ที่บดและ เพื่อใช้ประกอบอาหาร	ปริมาณที่เหมาะสม		2559
04.2.2.8	ผัก สำหรับายทะเล ปรุงสุกหรือทอด	ปริมาณที่เหมาะสม		2559
05.0	ลูกกวาด ลูกอม ซ็อกโกแลต	ปริมาณที่เหมาะสม		2559
06.3	ผลิตภัณฑ์ธัญชาติสำหรับอาหารเช้า	ปริมาณที่เหมาะสม		2559
06.4.3	พาสตา กวายนึ่ง และผลิตภัณฑ์ทำนอง เดียวกัน ชนิดกึ่งสำเร็จรูป	ปริมาณที่เหมาะสม		2559
06.5	ขนมหวานที่มีธัญชาติและสตาร์ชเป็น ส่วนประกอบหลัก	ปริมาณที่เหมาะสม		2559
06.6	แป้งใช้ชุปอาหารเพื่อทอด	ปริมาณที่เหมาะสม		2559
06.7	ผลิตภัณฑ์จากข้าวสุกหรือข้าวแปรรูป	ปริมาณที่เหมาะสม		2559
06.8	ผลิตภัณฑ์จากถั่วเหลือง	ปริมาณที่เหมาะสม		2559
07.0	ผลิตภัณฑ์ขนมอบ	ปริมาณที่เหมาะสม		2559
08.2	ผลิตภัณฑ์เนื้อสัตว์ทั้งชิ้นหรือตัดแต่ง และผ่านกรรมวิธี	ปริมาณที่เหมาะสม		2559
08.3	ผลิตภัณฑ์เนื้อสัตว์บดและผ่านกรรมวิธี	ปริมาณที่เหมาะสม		2559
08.4	ไส้สำหรับบรรจุไส้กรอก	ปริมาณที่เหมาะสม		2559

LYCOPENE, *Blakeslea trispora* (ไลโคพีนจากรา บลาเคสเลีย ไทรสปอรา)

รหัสของ หมวดอาหาร	หมวดอาหาร	ปริมาณสูงสุดที่ อนุญาต (มก./กก.)	เงื่อนไข	ปีที่รับค่า กำหนด
09.3	สัตว์น้ำและผลิตภัณฑ์สัตว์น้ำที่ผ่าน กระบวนการกึ่งถนอมอาหาร	ปริมาณที่เหมาะสม		2559
09.4	สัตว์น้ำและผลิตภัณฑ์สัตว์น้ำที่ผ่าน กระบวนการถนอมอาหาร หรือผ่านกรรมวิธี แช่แข็ง	ปริมาณที่เหมาะสม		2559
10.2.3	ผลิตภัณฑ์ไข่ ผงหรือแห้ง	ปริมาณที่เหมาะสม		2559
10.3	ไข่ที่ผ่านกระบวนการถนอมอาหาร	ปริมาณที่เหมาะสม		2559
10.4	ขนมหวานที่มีไข่เป็นส่วนประกอบหลัก	ปริมาณที่เหมาะสม		2559
11.6	วัตถุให้ความหวานแทนน้ำตาล	ปริมาณที่เหมาะสม		2559
12.2.1	สมุนไพรและเครื่องเทศ (เฉพาะเครื่องเทศ)	ปริมาณที่เหมาะสม		2559
12.2.2	เครื่องปรุงรส	ปริมาณที่เหมาะสม		2559
12.3	น้ำส้มสายชูหมัก	ปริมาณที่เหมาะสม		2559
12.4	มันสตาร์ด	ปริมาณที่เหมาะสม		2559
12.5	ซूप	ปริมาณที่เหมาะสม		2559
12.6	ซอสและผลิตภัณฑ์ทำนองเดียวกัน	ปริมาณที่เหมาะสม		2559
12.7	สลัด และผลิตภัณฑ์ทาแซนวิช	ปริมาณที่เหมาะสม		2559
12.8	ยีสต์และผลิตภัณฑ์ทำนองเดียวกัน	ปริมาณที่เหมาะสม		2559
12.9	เครื่องปรุงรสจากถั่วเหลือง	ปริมาณที่เหมาะสม		2559
12.10	ผลิตภัณฑ์โปรตีนชนิดอื่นที่ไม่ใช่โปรตีนจาก ถั่วเหลือง	ปริมาณที่เหมาะสม		2559
13.3	อาหารทางการแพทย์	ปริมาณที่เหมาะสม		2559
13.4	อาหารสำหรับผู้ที่ต้องการควบคุมน้ำหนัก	ปริมาณที่เหมาะสม		2559
13.5	อาหารมีวัตถุประสงค์เฉพาะทางด้าน โภชนาการ	ปริมาณที่เหมาะสม		2559
13.6	ผลิตภัณฑ์เสริมอาหาร	ปริมาณที่เหมาะสม		2559
14.1.4	เครื่องดื่มแต่งกลิ่นรส	ปริมาณที่เหมาะสม		2559
14.2.1	เบียร์และเครื่องดื่มอลด์	ปริมาณที่เหมาะสม		2559
14.2.2	ไซเดอร์และเพอร์รี่	ปริมาณที่เหมาะสม		2559
14.2.4	ไวน์อื่นที่ไม่ใช่ไวน์องุ่น	ปริมาณที่เหมาะสม		2559
14.2.5	สุราและไวน์ที่ทำจากน้ำผึ้ง	ปริมาณที่เหมาะสม		2559
14.2.6	สุรากลั่นที่มีแรงแอลกอฮอล์เกิน 15 ดีกรี	ปริมาณที่เหมาะสม		2559
14.2.7	เครื่องดื่มแอลกอฮอล์ที่แต่งกลิ่นรส	ปริมาณที่เหมาะสม		2559
15.0	ขนมขบเคี้ยว	ปริมาณที่เหมาะสม		2559
16.0	อาหารเตรียมสำเร็จ	ปริมาณที่เหมาะสม		2559

LYCOPENE, SYNTHETIC (ไลโคพีนสังเคราะห์)

INS: 160d(i) ชื่ออื่น: -

หน้าที่: สี่

รหัสของ หมวดอาหาร	หมวดอาหาร	ปริมาณสูงสุดที่ อนุญาต (มก./กก.)	เงื่อนไข	ปีที่รับค่า กำหนด
01.1.4	เครื่องดื่มนมเป็นส่วนประกอบหลัก	ปริมาณที่เหมาะสม		2559
01.3	นมข้น และผลิตภัณฑ์ที่ใช้เติมในเครื่องดื่มนม (ไม่ปรุงแต่ง)	ปริมาณที่เหมาะสม		2559
01.4.3	คลอตเตดครีม (ไม่ปรุงแต่ง)	ปริมาณที่เหมาะสม		2559
01.4.4	ผลิตภัณฑ์เลียนแบบครีม	ปริมาณที่เหมาะสม		2559
01.5	นมผง ครีมผง ผลิตภัณฑ์เลียนแบบนมผง และผลิตภัณฑ์เลียนแบบครีมผง (ไม่ปรุงแต่ง)	ปริมาณที่เหมาะสม		2559
01.6.1	เนยแข็งไม่บ่ม	ปริมาณที่เหมาะสม		2559
01.6.2	เนยแข็งบ่ม	ปริมาณที่เหมาะสม		2559
01.6.4	โพรเซสชีส	ปริมาณที่เหมาะสม		2559
01.6.5	ผลิตภัณฑ์เลียนแบบเนยแข็ง	ปริมาณที่เหมาะสม		2559
01.7	ขนมหวานที่มีนมเป็นส่วนประกอบหลัก	ปริมาณที่เหมาะสม		2559
01.8.1	เวย์และผลิตภัณฑ์เวย์ ชนิดเหลว	ปริมาณที่เหมาะสม		2559
02.2.2	ผลิตภัณฑ์อิมัลชันประเภทน้ำในน้ำมันสำหรับใช้ทาหรือป้าย	ปริมาณที่เหมาะสม		2559
02.3	ผลิตภัณฑ์อิมัลชันประเภทน้ำมันในน้ำ	ปริมาณที่เหมาะสม		2559
02.4	ขนมหวานที่มีไขมันเป็นส่วนประกอบหลัก	ปริมาณที่เหมาะสม		2559
03.0	ไอศกรีมหวานเย็น	ปริมาณที่เหมาะสม		2559
04.1.2	ผลไม้แปรรูป	ปริมาณที่เหมาะสม		2559
04.2.2.2	ผัก สำหรับายทะเล นัทและเมล็ด ที่แห้ง	ปริมาณที่เหมาะสม		2559
04.2.2.3	ผัก สำหรับายทะเล ในน้ำส้มสายชู น้ำมัน น้ำเกลือ หรือซอสถั่วเหลือง	ปริมาณที่เหมาะสม		2559
04.2.2.4	ผัก สำหรับายทะเล ที่ผ่านกรรมวิธีแคanning	ปริมาณที่เหมาะสม		2559
04.2.2.5	ผัก สำหรับายทะเล นัทและเมล็ด ที่บดละเอียด และสำหรับใช้ทาหรือป้าย	ปริมาณที่เหมาะสม		2559
04.2.2.6	ผัก สำหรับายทะเล นัทและเมล็ด ที่บดและเพื่อใช้ประกอบอาหาร	ปริมาณที่เหมาะสม		2559
04.2.2.8	ผัก สำหรับายทะเล ปรุงสุกหรือทอด	ปริมาณที่เหมาะสม		2559
05.0	ลูกกวาด ลูกอม ซ็อกโกแลต	ปริมาณที่เหมาะสม		2559
06.3	ผลิตภัณฑ์ธัญชาติสำหรับอาหารเข้า	ปริมาณที่เหมาะสม		2559
06.4.3	พาสตา ก๋วยเตี๋ยว และผลิตภัณฑ์ทำนองเดียวกัน ชนิดกึ่งสำเร็จรูป	ปริมาณที่เหมาะสม		2559
06.5	ขนมหวานที่มีธัญชาติและสตาร์ชเป็นส่วนประกอบหลัก	ปริมาณที่เหมาะสม		2559
06.6	แป้งใช้ชุปอาหารเพื่อทอด	ปริมาณที่เหมาะสม		2559
06.7	ผลิตภัณฑ์จากข้าวสุกหรือข้าวแปรรูป	ปริมาณที่เหมาะสม		2559
06.8	ผลิตภัณฑ์จากถั่วเหลือง	ปริมาณที่เหมาะสม		2559
07.0	ผลิตภัณฑ์ขนมอบ	ปริมาณที่เหมาะสม		2559

LYCOPENE, SYNTHETIC (ไลโคปีนสังเคราะห์)

รหัสของ หมวดอาหาร	หมวดอาหาร	ปริมาณสูงสุดที่ อนุญาต (มก./กก.)	เงื่อนไข	ปีที่รับค่า กำหนด
08.2	ผลิตภัณฑ์เนื้อสัตว์ทั้งชิ้นหรือตัดแต่ง และผ่านกรรมวิธี	ปริมาณที่เหมาะสม		2559
08.3	ผลิตภัณฑ์เนื้อสัตว์บดและผ่านกรรมวิธี	ปริมาณที่เหมาะสม		2559
08.4	ไส้สำหรับบรรจุไส้กรอก	ปริมาณที่เหมาะสม		2559
09.3	สัตว์น้ำและผลิตภัณฑ์สัตว์น้ำที่ผ่าน กระบวนการกึ่งถนอมอาหาร	ปริมาณที่เหมาะสม		2559
09.4	สัตว์น้ำและผลิตภัณฑ์สัตว์น้ำที่ผ่าน กระบวนการถนอมอาหาร หรือผ่านกรรมวิธี แช่แข็ง	ปริมาณที่เหมาะสม		2559
10.2.3	ผลิตภัณฑ์ไข่ ผงหรือแห้ง	ปริมาณที่เหมาะสม		2559
10.3	ไข่ที่ผ่านกระบวนการถนอมอาหาร	ปริมาณที่เหมาะสม		2559
10.4	ขนมหวานที่มีไข่เป็นส่วนประกอบหลัก	ปริมาณที่เหมาะสม		2559
11.6	วัตถุให้ความหวานแทนน้ำตาล	ปริมาณที่เหมาะสม		2559
12.2.1	สมุนไพรรและเครื่องเทศ (เฉพาะเครื่องเทศ)	ปริมาณที่เหมาะสม		2559
12.2.2	เครื่องปรุงรส	ปริมาณที่เหมาะสม		2559
12.3	น้ำส้มสายชูหมัก	ปริมาณที่เหมาะสม		2559
12.4	มันสตาร์ด	ปริมาณที่เหมาะสม		2559
12.5	ซूप	ปริมาณที่เหมาะสม		2559
12.6	ซอสและผลิตภัณฑ์ทำนองเดียวกัน	ปริมาณที่เหมาะสม		2559
12.7	สลัด และผลิตภัณฑ์ทาแซนวิช	ปริมาณที่เหมาะสม		2559
12.8	ยีสต์และผลิตภัณฑ์ทำนองเดียวกัน	ปริมาณที่เหมาะสม		2559
12.9	เครื่องปรุงรสจากถั่วเหลือง	ปริมาณที่เหมาะสม		2559
12.10	ผลิตภัณฑ์โปรตีนชนิดอื่นที่ไม่ใช่โปรตีนจาก ถั่วเหลือง	ปริมาณที่เหมาะสม		2559
13.3	อาหารทางการแพทย์	ปริมาณที่เหมาะสม		2559
13.4	อาหารสำหรับผู้ที่ต้องการควบคุมน้ำหนัก	ปริมาณที่เหมาะสม		2559
13.5	อาหารมีวัตถุประสงค์เฉพาะทางด้าน โภชนาการ	ปริมาณที่เหมาะสม		2559
13.6	ผลิตภัณฑ์เสริมอาหาร	ปริมาณที่เหมาะสม		2559
14.1.4	เครื่องตีแป้งกลีนิรส	ปริมาณที่เหมาะสม		2559
14.2.1	เปียร์และเครื่องตีมอลด์	ปริมาณที่เหมาะสม		2559
14.2.2	ไซเคอร์และเพอร์รี่	ปริมาณที่เหมาะสม		2559
14.2.4	ไวน์อื่นที่ไม่ใช่ไวน์องุ่น	ปริมาณที่เหมาะสม		2559
14.2.5	สุราและไวน์ที่ทำจากน้ำผึ้ง	ปริมาณที่เหมาะสม		2559
14.2.6	สุรากลั่นที่มีแรงแอลกอฮอล์เกิน 15 ดีกรี	ปริมาณที่เหมาะสม		2559
14.2.7	เครื่องตีแอลกอฮอล์ที่แต่งกลีนิรส	ปริมาณที่เหมาะสม		2559
15.0	ขนมขบเคี้ยว	ปริมาณที่เหมาะสม		2559
16.0	อาหารเตรียมสำเร็จ	ปริมาณที่เหมาะสม		2559

LYCOPENE, TOMATO (ไลโคปีนจากมะเขือเทศ)

INS: 160d(ii) ชื่ออื่น: Lycopene (tomato)

หน้าที่: สี

รหัสของ หมวดอาหาร	หมวดอาหาร	ปริมาณสูงสุดที่ อนุญาต (มก./กก.)	เงื่อนไข	ปีที่รับค่า กำหนด
01.1.4	เครื่องดื่มนมเป็นส่วนประกอบหลัก	ปริมาณที่เหมาะสม		2559
01.3	นมข้น และผลิตภัณฑ์ที่ใช้เติมในเครื่องดื่ม (ไม่ปรุงแต่ง)	ปริมาณที่เหมาะสม		2559
01.4.3	คลอตเตดครีม (ไม่ปรุงแต่ง)	ปริมาณที่เหมาะสม		2559
01.4.4	ผลิตภัณฑ์เลียนแบบครีม	ปริมาณที่เหมาะสม		2559
01.5	นมผง ครีมผง ผลิตภัณฑ์เลียนแบบนมผง และผลิตภัณฑ์เลียนแบบครีมผง (ไม่ปรุงแต่ง)	ปริมาณที่เหมาะสม		2559
01.6.1	เนยแข็งไม่บ่ม	ปริมาณที่เหมาะสม		2559
01.6.2	เนยแข็งบ่ม	ปริมาณที่เหมาะสม		2559
01.6.4	โพรเชสชีส	ปริมาณที่เหมาะสม		2559
01.6.5	ผลิตภัณฑ์เลียนแบบเนยแข็ง	ปริมาณที่เหมาะสม		2559
01.7	ขนมหวานที่มีนมเป็นส่วนประกอบหลัก	ปริมาณที่เหมาะสม		2559
01.8.1	เวย์และผลิตภัณฑ์เวย์ ชนิดเหลว	ปริมาณที่เหมาะสม		2559
02.2.2	ผลิตภัณฑ์อิมัลชันประเภทน้ำในน้ำมันสำหรับ ใช้ทาหรือป้าย	ปริมาณที่เหมาะสม		2559
02.3	ผลิตภัณฑ์อิมัลชันประเภทน้ำมันในน้ำ	ปริมาณที่เหมาะสม		2559
02.4	ขนมหวานที่มีไขมันเป็นส่วนประกอบหลัก	ปริมาณที่เหมาะสม		2559
03.0	ไอศกรีมหวานเย็น	ปริมาณที่เหมาะสม		2559
04.1.2	ผลไม้แปรรูป	ปริมาณที่เหมาะสม		2559
04.2.2.2	ผัก สำหรับายทะเล นัทและเมล็ด ที่แห้ง	ปริมาณที่เหมาะสม		2559
04.2.2.3	ผัก สำหรับายทะเล ในน้ำส้มสายชู น้ำมัน น้ำเกลือ หรือซอสถั่วเหลือง	ปริมาณที่เหมาะสม		2559
04.2.2.4	ผัก สำหรับายทะเล ที่ผ่านกรรมวิธีคanning	ปริมาณที่เหมาะสม		2559
04.2.2.5	ผัก สำหรับายทะเล นัทและเมล็ด ที่บดละเอียด และสำหรับใช้ทาหรือป้าย	ปริมาณที่เหมาะสม		2559
04.2.2.6	ผัก สำหรับายทะเล นัทและเมล็ด ที่บดและ เพื่อใช้ประกอบอาหาร	ปริมาณที่เหมาะสม		2559
04.2.2.8	ผัก สำหรับายทะเล ปรุงสุกหรือทอด	ปริมาณที่เหมาะสม		2559
05.0	ลูกกวาด ลูกอม ซ็อกโกแลต	ปริมาณที่เหมาะสม		2559
06.3	ผลิตภัณฑ์ธัญชาติสำหรับอาหารเข้า	ปริมาณที่เหมาะสม		2559
06.4.3	พาสตา กวายนึ่ง และผลิตภัณฑ์ทำนอง เดียวกัน ชนิดกึ่งสำเร็จรูป	ปริมาณที่เหมาะสม		2559
06.5	ขนมหวานที่มีธัญชาติและสตาร์ชเป็น ส่วนประกอบหลัก	ปริมาณที่เหมาะสม		2559
06.6	แป้งใช้ชุปอาหารเพื่อทอด	ปริมาณที่เหมาะสม		2559
06.7	ผลิตภัณฑ์จากข้าวสาลีหรือข้าวแปรรูป	ปริมาณที่เหมาะสม		2559
06.8	ผลิตภัณฑ์จากถั่วเหลือง	ปริมาณที่เหมาะสม		2559
07.0	ผลิตภัณฑ์ขนมอบ	ปริมาณที่เหมาะสม		2559

LYCOPENE, TOMATO (ไลโคพีนจากมะเขือเทศ)

รหัสของ หมวดอาหาร	หมวดอาหาร	ปริมาณสูงสุดที่ อนุญาต (มก./กก.)	เงื่อนไข	ปีที่รับค่า กำหนด
08.2	ผลิตภัณฑ์เนื้อสัตว์ทั้งชิ้นหรือตัดแต่ง และผ่านกรรมวิธี	ปริมาณที่เหมาะสม		2559
08.3	ผลิตภัณฑ์เนื้อสัตว์บดและผ่านกรรมวิธี	ปริมาณที่เหมาะสม		2559
08.4	ไส้สำหรับบรรจุไส้กรอก	ปริมาณที่เหมาะสม		2559
09.3	สัตว์น้ำและผลิตภัณฑ์สัตว์น้ำที่ผ่าน กระบวนการกึ่งถนอมอาหาร	ปริมาณที่เหมาะสม		2559
09.4	สัตว์น้ำและผลิตภัณฑ์สัตว์น้ำที่ผ่าน กระบวนการถนอมอาหาร หรือผ่านกรรมวิธี แช่แข็ง	ปริมาณที่เหมาะสม		2559
10.2.3	ผลิตภัณฑ์ไข่ ผงหรือแห้ง	ปริมาณที่เหมาะสม		2559
10.3	ไข่ที่ผ่านกระบวนการถนอมอาหาร	ปริมาณที่เหมาะสม		2559
10.4	ขนมหวานที่มีไข่เป็นส่วนประกอบหลัก	ปริมาณที่เหมาะสม		2559
11.6	วัตถุที่ทำให้ความหวานแทนน้ำตาล	ปริมาณที่เหมาะสม		2559
12.2.1	สมุนไพรรสและเครื่องเทศ (เฉพาะเครื่องเทศ)	ปริมาณที่เหมาะสม		2559
12.2.2	เครื่องปรุงรส	ปริมาณที่เหมาะสม		2559
12.3	น้ำส้มสายชูหมัก	ปริมาณที่เหมาะสม		2559
12.4	มีสตาร์ด	ปริมาณที่เหมาะสม		2559
12.5	ซूप	ปริมาณที่เหมาะสม		2559
12.6	ซอสและผลิตภัณฑ์ทำนองเดียวกัน	ปริมาณที่เหมาะสม		2559
12.7	สลัด และผลิตภัณฑ์ทาแซนวิช	ปริมาณที่เหมาะสม		2559
12.8	ยีสต์และผลิตภัณฑ์ทำนองเดียวกัน	ปริมาณที่เหมาะสม		2559
12.9	เครื่องปรุงรสจากถั่วเหลือง	ปริมาณที่เหมาะสม		2559
12.10	ผลิตภัณฑ์โปรตีนชนิดอื่นที่ไม่ใช่โปรตีนจาก ถั่วเหลือง	ปริมาณที่เหมาะสม		2559
13.3	อาหารทางการแพทย์	ปริมาณที่เหมาะสม		2559
13.4	อาหารสำหรับผู้ที่ต้องการควบคุมน้ำหนัก	ปริมาณที่เหมาะสม		2559
13.5	อาหารมีวัตถุประสงค์เฉพาะทางด้าน โภชนาการ	ปริมาณที่เหมาะสม		2559
13.6	ผลิตภัณฑ์เสริมอาหาร	ปริมาณที่เหมาะสม		2559
14.1.4	เครื่องดื่มแต่งกลิ่นรส	ปริมาณที่เหมาะสม		2559
14.2.1	เบียร์และเครื่องดื่มอลด์	ปริมาณที่เหมาะสม		2559
14.2.2	ไซเดอร์และเพอร์รี่	ปริมาณที่เหมาะสม		2559
14.2.4	ไวน์อื่นที่ไม่ใช่ไวน์องุ่น	ปริมาณที่เหมาะสม		2559
14.2.5	สุราและไวน์ที่ทำจากน้ำผึ้ง	ปริมาณที่เหมาะสม		2559
14.2.6	สุรากลั่นที่มีแรงแอลกอฮอล์เกิน 15 ดีกรี	ปริมาณที่เหมาะสม		2559
14.2.7	เครื่องดื่มแอลกอฮอล์ที่แต่งกลิ่นรส	ปริมาณที่เหมาะสม		2559
15.0	ขนมขบเคี้ยว	ปริมาณที่เหมาะสม		2559
16.0	อาหารเตรียมสำเร็จ	ปริมาณที่เหมาะสม		2559

LYSOZYME (ไลโซไซม์)

INS: 1105 ชื่ออื่น: Lysozyme hydrochloride หน้าที่: สารกันเสีย

รหัสของ หมวดอาหาร	หมวดอาหาร	ปริมาณสูงสุดที่ อนุญาต (มก./กก.)	เงื่อนไข	ปีที่รับค่า กำหนด
01.6.2	เนยแข็งป่ม	ปริมาณที่เหมาะสม		2559
14.2.2	ไซเดอร์และเพอร์รี่	500		2559
14.2.3	ไวน์องุ่น	500		2559

MAGNESIUM CARBONATE (แมกนีเซียมคาร์บอเนต)

INS: 504(i) ชื่ออื่น: - หน้าที่: สารควบคุมความเป็นกรด, สารป้องกันการจับเป็นก้อน, สารคงสภาพของสี

รหัสของ หมวดอาหาร	หมวดอาหาร	ปริมาณสูงสุดที่ อนุญาต (มก./กก.)	เงื่อนไข	ปีที่รับค่า กำหนด
01.1.3	บัตเตอร์มิลค์ ชนิดเหลว (ไม่ปรุงแต่ง)	ปริมาณที่เหมาะสม	261	2559
01.1.4	เครื่องดื่มที่มีนมเป็นส่วนประกอบหลัก	ปริมาณที่เหมาะสม		2559
01.2.1.2	นมหมักที่ผ่านกรรมวิธีฆ่าเชื้อด้วยความร้อน หลังการหมัก (ไม่ปรุงแต่ง)	ปริมาณที่เหมาะสม		2559
01.3	นมข้น และผลิตภัณฑ์ที่ใช้เติมในเครื่องดื่ม (ไม่ปรุงแต่ง)	ปริมาณที่เหมาะสม		2559
01.4.3	คลอตเตดครีม (ไม่ปรุงแต่ง)	ปริมาณที่เหมาะสม		2559
01.4.4	ผลิตภัณฑ์เลียนแบบครีม	ปริมาณที่เหมาะสม		2559
01.5	นมผง ครีมผง ผลิตภัณฑ์เลียนแบบนมผง และผลิตภัณฑ์เลียนแบบครีมผง (ไม่ปรุงแต่ง)	ปริมาณที่เหมาะสม		2559
01.6.1	เนยแข็งไม่ป่ม	ปริมาณที่เหมาะสม		2559
01.6.2	เนยแข็งป่ม	ปริมาณที่เหมาะสม		2559
01.6.4	โพรเซสชีส	ปริมาณที่เหมาะสม		2559
01.6.5	ผลิตภัณฑ์เลียนแบบเนยแข็ง	ปริมาณที่เหมาะสม		2559
01.7	ขนมหวานที่มีนมเป็นส่วนประกอบหลัก	ปริมาณที่เหมาะสม		2559
01.8.1	เวย์และผลิตภัณฑ์เวย์ ชนิดเหลว	ปริมาณที่เหมาะสม		2559
01.8.2	เวย์และผลิตภัณฑ์เวย์ ชนิดแห้ง	10000		2559
02.2.2	ผลิตภัณฑ์อิมัลชันประเภทน้ำในน้ำมันสำหรับ ใช้ทาหรือป้าย	ปริมาณที่เหมาะสม		2559
02.3	ผลิตภัณฑ์อิมัลชันประเภทน้ำมันในน้ำ	ปริมาณที่เหมาะสม		2559
02.4	ขนมหวานที่มีไขมันเป็นส่วนประกอบหลัก	ปริมาณที่เหมาะสม		2559
03.0	ไอศกรีมหวานเย็น	ปริมาณที่เหมาะสม		2559
04.1.2	ผลไม้แปรรูป	ปริมาณที่เหมาะสม		2559
04.2.2.2	ผัก สำหรับายทะเล นัทและเมล็ด ที่แห้ง	ปริมาณที่เหมาะสม		2559
04.2.2.3	ผัก สำหรับายทะเล ในน้ำส้มสายชู น้ำมัน น้ำเกลือ หรือซอสถั่วเหลือง	ปริมาณที่เหมาะสม		2559
04.2.2.4	ผัก สำหรับายทะเล ที่ผ่านกรรมวิธีแคนนิ่ง	ปริมาณที่เหมาะสม		2559
04.2.2.5	ผัก สำหรับายทะเล นัทและเมล็ด ที่บดละเอียด และสำหรับใช้ทาหรือป้าย	ปริมาณที่เหมาะสม		2559

MAGNESIUM CARBONATE (แมกนีเซียมคาร์บอเนต)

รหัสของ หมวดอาหาร	หมวดอาหาร	ปริมาณสูงสุดที่ อนุญาต (มก./กก.)	เงื่อนไข	ปีที่รับค่า กำหนด
04.2.2.6	ผัก สำหรับย้ายทะเล น้ทและเมล็ด ที่บดและ เพื่อใช้ประกอบอาหาร	ปริมาณที่เหมาะสม		2559
04.2.2.7	ผัก สำหรับย้ายทะเล ดอก	5000	36	2559
04.2.2.8	ผัก สำหรับย้ายทะเล ปรงสุกหรือทอด	ปริมาณที่เหมาะสม		2559
05.0	ลูกกวาด ลูกอม ซ็อกโกแลต	ปริมาณที่เหมาะสม		2559
06.3	ผลิตภัณฑ์ธัญชาติสำหรับอาหารเช้า	ปริมาณที่เหมาะสม		2559
06.4.3	พาสตา ก๋วยเตี๋ยว และผลิตภัณฑ์ทำนอง เดียวกัน ชนิดกึ่งสำเร็จรูป	ปริมาณที่เหมาะสม		2559
06.5	ขนมหวานที่มีธัญชาติและสตาร์ชเป็น ส่วนประกอบหลัก	ปริมาณที่เหมาะสม		2559
06.6	แป้งใช้ชุปอาหารเพื่อทอด	ปริมาณที่เหมาะสม		2559
06.7	ผลิตภัณฑ์จากข้าวสุกหรือข้าวแปรรูป	ปริมาณที่เหมาะสม		2559
06.8	ผลิตภัณฑ์จากถั่วเหลือง	ปริมาณที่เหมาะสม		2559
07.0	ผลิตภัณฑ์ขนมอบ	ปริมาณที่เหมาะสม		2559
08.2	ผลิตภัณฑ์เนื้อสัตว์ทั้งชิ้นหรือตัดแต่ง และผ่านกรรมวิธี	ปริมาณที่เหมาะสม		2559
08.3	ผลิตภัณฑ์เนื้อสัตว์บดและผ่านกรรมวิธี	ปริมาณที่เหมาะสม		2559
08.4	ไส้สำหรับบรรจุไส้กรอก	ปริมาณที่เหมาะสม		2559
09.2.2	สัตว์น้ำและผลิตภัณฑ์สัตว์น้ำ ชุปแป้ง แช่เยือกแข็ง	ปริมาณที่เหมาะสม	16	2559
09.2.3	สัตว์น้ำและผลิตภัณฑ์สัตว์น้ำ บด แช่เยือกแข็ง	ปริมาณที่เหมาะสม	16	2559
09.2.4	สัตว์น้ำและผลิตภัณฑ์สัตว์น้ำ ปรงสุกหรือทอด	ปริมาณที่เหมาะสม		2559
09.2.5	สัตว์น้ำและผลิตภัณฑ์สัตว์น้ำรมควัน ทำแห้ง หมักดอง หมักเกลือ	ปริมาณที่เหมาะสม	266,267,333	2559
09.3	สัตว์น้ำและผลิตภัณฑ์สัตว์น้ำที่ผ่าน กระบวนการกึ่งถนอมอาหาร	ปริมาณที่เหมาะสม		2559
09.4	สัตว์น้ำและผลิตภัณฑ์สัตว์น้ำที่ผ่าน กระบวนการถนอมอาหาร หรือผ่านกรรมวิธี แคนนิ่ง	ปริมาณที่เหมาะสม		2559
10.2.3	ผลิตภัณฑ์ไข่ ผงหรือแห้ง	ปริมาณที่เหมาะสม		2559
10.3	ไข่ที่ผ่านกระบวนการถนอมอาหาร	ปริมาณที่เหมาะสม		2559
10.4	ขนมหวานที่มีไข่เป็นส่วนประกอบหลัก	ปริมาณที่เหมาะสม		2559
11.1.2	น้ำตาลทรายผงและเด็กซ์โทรสผง	15000	56	2559
11.4	น้ำตาลและไซรัปชนิดอื่นที่ใช้ราดหรือ แต่งหน้าขนม	ปริมาณที่เหมาะสม	258	2559
11.6	วัตถุให้ความหวานแทนน้ำตาล	ปริมาณที่เหมาะสม		2559
12.1.1	เกลือ	ปริมาณที่เหมาะสม		2559
12.1.2	สารที่ใช้แทนเกลือ	ปริมาณที่เหมาะสม		2559
12.2.1	สมุนไพรและเครื่องเทศ (เฉพาะเครื่องเทศ)	ปริมาณที่เหมาะสม		2559

MAGNESIUM CARBONATE (แมกนีเซียมคาร์บอเนต)

รหัสของ หมวดอาหาร	หมวดอาหาร	ปริมาณสูงสุดที่ อนุญาต (มก./กก.)	เงื่อนไข	ปีที่รับค่า กำหนด
12.2.2	เครื่องปรุงรส	ปริมาณที่เหมาะสม		2559
12.3	น้ำส้มสายชูหมัก	ปริมาณที่เหมาะสม		2559
12.4	มัสตาร์ด	ปริมาณที่เหมาะสม		2559
12.5	ซूप	ปริมาณที่เหมาะสม		2559
12.6	ซอสและผลิตภัณฑ์ทำนองเดียวกัน	ปริมาณที่เหมาะสม		2559
12.7	สลัด และผลิตภัณฑ์ทาแซนวิช	ปริมาณที่เหมาะสม		2559
12.8	ยีสต์และผลิตภัณฑ์ทำนองเดียวกัน	ปริมาณที่เหมาะสม		2559
12.9	เครื่องปรุงรสจากถั่วเหลือง	ปริมาณที่เหมาะสม		2559
12.10	ผลิตภัณฑ์โปรตีนชนิดอื่นที่ไม่ใช่โปรตีนจากถั่วเหลือง	ปริมาณที่เหมาะสม		2559
13.3	อาหารทางการแพทย์	ปริมาณที่เหมาะสม		2559
13.4	อาหารสำหรับผู้ที่ต้องการควบคุมน้ำหนัก	ปริมาณที่เหมาะสม		2559
13.5	อาหารมีวัตถุประสงค์เฉพาะทางด้านโภชนาการ	ปริมาณที่เหมาะสม		2559
13.6	ผลิตภัณฑ์เสริมอาหาร	ปริมาณที่เหมาะสม		2559
14.1.4	เครื่องดื่มแต่งกลิ่นรส	ปริมาณที่เหมาะสม		2559
14.1.5	กาแฟ เครื่องดื่มแทนกาแฟ ชา เครื่องดื่มสมุนไพร และเครื่องดื่มจากธัญชาติชนิดต่างๆ ไม่รวมโกโก้	ปริมาณที่เหมาะสม	160	2559
14.2.1	เบียร์และเครื่องดื่มมอลต์	ปริมาณที่เหมาะสม		2559
14.2.2	ไซเดอร์และเพอร์รี่	ปริมาณที่เหมาะสม		2559
14.2.4	ไวน์อื่นที่ไม่ใช่ไวน์องุ่น	ปริมาณที่เหมาะสม		2559
14.2.5	สุราและไวน์ที่ทำจากน้ำผึ้ง	ปริมาณที่เหมาะสม		2559
14.2.6	สุรากลั่นที่มีแรงแอลกอฮอล์เกิน 15 ดีกรี	ปริมาณที่เหมาะสม		2559
14.2.7	เครื่องดื่มแอลกอฮอล์ที่แต่งกลิ่นรส	ปริมาณที่เหมาะสม		2559
15.0	ขนมขบเคี้ยว	ปริมาณที่เหมาะสม		2559
16.0	อาหารเตรียมสำเร็จ	ปริมาณที่เหมาะสม		2559

MAGNESIUM CHLORIDE (แมกนีเซียมคลอไรด์)

INS: 511

ชื่ออื่น: Magnesium chloride hexahydrate

หน้าที่: สารคงสภาพของสี, สารทำให้แน่น, สารทำให้คงตัว

รหัสของ หมวดอาหาร	หมวดอาหาร	ปริมาณสูงสุดที่ อนุญาต (มก./กก.)	เงื่อนไข	ปีที่รับค่า กำหนด
01.1.4	เครื่องดื่มที่มีนมเป็นส่วนประกอบหลัก	ปริมาณที่เหมาะสม		2559
01.2.1.2	นมหมักที่ผ่านกรรมวิธีฆ่าเชื้อด้วยความร้อนหลังการหมัก (ไม่ปรุงแต่ง)	ปริมาณที่เหมาะสม	234	2559
01.2.2	นมที่ใช้เอนไซม์เรนเนต (ไม่ปรุงแต่ง)	ปริมาณที่เหมาะสม		2559
01.3	นมข้น และผลิตภัณฑ์ที่ใช้เติมในเครื่องดื่ม (ไม่ปรุงแต่ง)	ปริมาณที่เหมาะสม		2559

MAGNESIUM CHLORIDE (แมกนีเซียมคลอไรด์)

รหัสของ หมวดอาหาร	หมวดอาหาร	ปริมาณสูงสุดที่ อนุญาต (มก./กก.)	เงื่อนไข	ปีที่รับค่า กำหนด
01.4.3	คลอตเตตครีม (ไม่ปรุงแต่ง)	ปริมาณที่เหมาะสม		2559
01.4.4	ผลิตภัณฑ์เลียนแบบครีม	ปริมาณที่เหมาะสม		2559
01.5	นมผง ครีมผง ผลิตภัณฑ์เลียนแบบนมผง และผลิตภัณฑ์เลียนแบบครีมผง (ไม่ปรุงแต่ง)	ปริมาณที่เหมาะสม		2559
01.6.1	เนยแข็งไม่ป่ม	ปริมาณที่เหมาะสม		2559
01.6.2	เนยแข็งป่ม	ปริมาณที่เหมาะสม		2559
01.6.4	โพรเชสชีส	ปริมาณที่เหมาะสม		2559
01.6.5	ผลิตภัณฑ์เลียนแบบเนยแข็ง	ปริมาณที่เหมาะสม		2559
01.7	ขนมหวานที่มีนมเป็นส่วนประกอบหลัก	ปริมาณที่เหมาะสม		2559
01.8.1	เวย์และผลิตภัณฑ์เวย์ ชนิดเหลว	ปริมาณที่เหมาะสม		2559
02.2.2	ผลิตภัณฑ์อิมัลชันประเภทน้ำในน้ำมันสำหรับ ใช้ทาหรือป้าย	ปริมาณที่เหมาะสม		2559
02.3	ผลิตภัณฑ์อิมัลชันประเภทน้ำมันในน้ำ	ปริมาณที่เหมาะสม		2559
02.4	ขนมหวานที่มีไขมันเป็นส่วนประกอบหลัก	ปริมาณที่เหมาะสม		2559
03.0	ไอศกรีมหวานเย็น	ปริมาณที่เหมาะสม		2559
04.1.2	ผลไม้แปรรูป	ปริมาณที่เหมาะสม		2559
04.2.2.2	ผัก สำหรับายทะเล นัทและเมล็ด ที่แห้ง	ปริมาณที่เหมาะสม		2559
04.2.2.3	ผัก สำหรับายทะเล ในน้ำส้มสายชู น้ำมัน น้ำเกลือ หรือซอสถั่วเหลือง	ปริมาณที่เหมาะสม		2559
04.2.2.4	ผัก สำหรับายทะเล ที่ผ่านกรรมวิธีคanning	ปริมาณที่เหมาะสม		2559
04.2.2.5	ผัก สำหรับายทะเล นัทและเมล็ด ที่บดละเอียด และสำหรับใช้ทาหรือป้าย	ปริมาณที่เหมาะสม		2559
04.2.2.6	ผัก สำหรับายทะเล นัทและเมล็ด ที่บดและ เพื่อใช้ประกอบอาหาร	ปริมาณที่เหมาะสม		2559
04.2.2.8	ผัก สำหรับายทะเล ปรุงสุกหรือทอด	ปริมาณที่เหมาะสม		2559
05.0	ลูกกวาด ลูกอม ซ็อกโกแลต	ปริมาณที่เหมาะสม		2559
06.3	ผลิตภัณฑ์ธัญชาติสำหรับอาหารเช้า	ปริมาณที่เหมาะสม		2559
06.4.3	พาสตา ก๋วยเตี๋ยว และผลิตภัณฑ์ทำนอง เดียวกัน ชนิดกึ่งสำเร็จรูป	ปริมาณที่เหมาะสม		2559
06.5	ขนมหวานที่มีธัญชาติและสตาร์ชเป็น ส่วนประกอบหลัก	ปริมาณที่เหมาะสม		2559
06.6	แป้งใช้ชุปอาหารเพื่อทอด	ปริมาณที่เหมาะสม		2559
06.7	ผลิตภัณฑ์จากข้าวสูกหรือข้าวแปรรูป	ปริมาณที่เหมาะสม		2559
06.8	ผลิตภัณฑ์จากถั่วเหลือง	ปริมาณที่เหมาะสม		2559
07.0	ผลิตภัณฑ์ขนมอบ	ปริมาณที่เหมาะสม		2559
08.1.1	เนื้อสัตว์สด ทั้งตัวหรือตัดแต่ง	ปริมาณที่เหมาะสม	16,326	2559
08.1.2	เนื้อสัตว์สด บด	ปริมาณที่เหมาะสม	281	2559
08.2	ผลิตภัณฑ์เนื้อสัตว์ทั้งชิ้นหรือตัดแต่ง และผ่านกรรมวิธี	ปริมาณที่เหมาะสม		2559

MAGNESIUM CHLORIDE (แมกนีเซียมคลอไรด์)

รหัสของ หมวดอาหาร	หมวดอาหาร	ปริมาณสูงสุดที่ อนุญาต (มก./กก.)	เงื่อนไข	ปีที่รับค่า กำหนด
08.3	ผลิตภัณฑ์เนื้อสัตว์บดและผ่านกรรมวิธี	ปริมาณที่เหมาะสม		2559
08.4	ไส้สำหรับบรรจุไส้กรอก	ปริมาณที่เหมาะสม		2559
09.2.1	สัตว์น้ำและผลิตภัณฑ์สัตว์น้ำ แช่เยือกแข็ง	ปริมาณที่เหมาะสม	29	2559
09.2.2	สัตว์น้ำและผลิตภัณฑ์สัตว์น้ำ ชุบแป้ง แช่เยือกแข็ง	ปริมาณที่เหมาะสม	29	2559
09.2.3	สัตว์น้ำและผลิตภัณฑ์สัตว์น้ำ บด แช่เยือกแข็ง	ปริมาณที่เหมาะสม	16	2559
09.2.4.1	ปลาและผลิตภัณฑ์ปลา ปิ้งสุก	ปริมาณที่เหมาะสม	241	2559
09.2.4.3	สัตว์น้ำและผลิตภัณฑ์สัตว์น้ำ ทอด อบ ปิ้ง ย่าง	ปริมาณที่เหมาะสม	41	2559
09.2.5	สัตว์น้ำและผลิตภัณฑ์สัตว์น้ำรมควัน ทำแห้ง หมักดอง หมักเกลือ	ปริมาณที่เหมาะสม	300	2559
09.3	สัตว์น้ำและผลิตภัณฑ์สัตว์น้ำที่ผ่าน กระบวนการกึ่งถนอมอาหาร	ปริมาณที่เหมาะสม		2559
09.4	สัตว์น้ำและผลิตภัณฑ์สัตว์น้ำที่ผ่าน กระบวนการถนอมอาหาร หรือผ่านกรรมวิธี แช่แข็ง	ปริมาณที่เหมาะสม		2559
10.2.3	ผลิตภัณฑ์ไข่ ผงหรือแห้ง	ปริมาณที่เหมาะสม		2559
10.3	ไข่ที่ผ่านกระบวนการถนอมอาหาร	ปริมาณที่เหมาะสม		2559
10.4	ขนมหวานที่มีไข่เป็นส่วนประกอบหลัก	ปริมาณที่เหมาะสม		2559
11.4	น้ำตาลและไซรัปชนิดอื่นที่ใช้ราดหรือ แต่งหน้าขนม	ปริมาณที่เหมาะสม	258	2559
11.6	วัตถุให้ความหวานแทนน้ำตาล	ปริมาณที่เหมาะสม		2559
12.1.2	สารที่ใช้แทนเกลือ	ปริมาณที่เหมาะสม		2559
12.2.1	สมุนไพรและเครื่องเทศ (เฉพาะเครื่องเทศ)	ปริมาณที่เหมาะสม		2559
12.2.2	เครื่องปรุงรส	ปริมาณที่เหมาะสม		2559
12.3	น้ำส้มสายชูหมัก	ปริมาณที่เหมาะสม		2559
12.4	มัสตาร์ด	ปริมาณที่เหมาะสม		2559
12.5	ซूप	ปริมาณที่เหมาะสม		2559
12.6	ซอสและผลิตภัณฑ์ทำนองเดียวกัน	ปริมาณที่เหมาะสม		2559
12.7	สลัด และผลิตภัณฑ์ทาแซนวิช	ปริมาณที่เหมาะสม		2559
12.8	ยีสต์และผลิตภัณฑ์ทำนองเดียวกัน	ปริมาณที่เหมาะสม		2559
12.9	เครื่องปรุงรสจากถั่วเหลือง	ปริมาณที่เหมาะสม		2559
12.10	ผลิตภัณฑ์โปรตีนชนิดอื่นที่ไม่ใช่โปรตีนจาก ถั่วเหลือง	ปริมาณที่เหมาะสม		2559
13.3	อาหารทางการแพทย์	ปริมาณที่เหมาะสม		2559
13.4	อาหารสำหรับผู้ที่ต้องการควบคุมน้ำหนัก	ปริมาณที่เหมาะสม		2559
13.5	อาหารมีวัตถุประสงค์เฉพาะทางด้าน โภชนาการ	ปริมาณที่เหมาะสม		2559
13.6	ผลิตภัณฑ์เสริมอาหาร	ปริมาณที่เหมาะสม		2559

MAGNESIUM CHLORIDE (แมกนีเซียมคลอไรด์)

รหัสของ หมวดอาหาร	หมวดอาหาร	ปริมาณสูงสุดที่ อนุญาต (มก./กก.)	เงื่อนไข	ปีที่รับค่า กำหนด
14.1.4	เครื่องดื่มแต่งกลิ่นรส	ปริมาณที่เหมาะสม		2559
14.1.5	กาแฟ เครื่องดื่มแทนกาแฟ ชา เครื่องดื่ม สมุนไพร และเครื่องดื่มจากธัญชาติชนิดต่างๆ ไม่รวมโกโก้	ปริมาณที่เหมาะสม	160	2559
14.2.1	เปียร์และเครื่องดื่มอลด์	ปริมาณที่เหมาะสม		2559
14.2.2	ไซเดอร์และเพอร์รี่	ปริมาณที่เหมาะสม		2559
14.2.4	ไวน์อื่นที่ไม่ใช่ไวน์องุ่น	ปริมาณที่เหมาะสม		2559
14.2.5	สุราและไวน์ที่ทำจากน้ำผึ้ง	ปริมาณที่เหมาะสม		2559
14.2.6	สุรากลั่นที่มีแรงแอลกอฮอล์เกิน 15 ดีกรี	ปริมาณที่เหมาะสม		2559
14.2.7	เครื่องดื่มแอลกอฮอล์ที่แต่งกลิ่นรส	ปริมาณที่เหมาะสม		2559
15.0	ขนมขบเคี้ยว	ปริมาณที่เหมาะสม		2559
16.0	อาหารเตรียมสำเร็จ	ปริมาณที่เหมาะสม		2559

MAGNESIUM di-L-GLUTAMATE (แมกนีเซียมได-แอล-กลูตาเมต)

INS: 625 ชื่ออื่น: Magnesium glutamate; หน้าที่: สารเพิ่มรสชาติ
Monomagnesium di-L-
glutamate tetrahydrate

รหัสของ หมวดอาหาร	หมวดอาหาร	ปริมาณสูงสุดที่ อนุญาต (มก./กก.)	เงื่อนไข	ปีที่รับค่า กำหนด
01.1.4	เครื่องดื่มที่มีนมเป็นส่วนประกอบหลัก	ปริมาณที่เหมาะสม		2559
01.3	นมข้น และผลิตภัณฑ์ที่ใช้เติมในเครื่องดื่ม (ไม่ปรุงแต่ง)	ปริมาณที่เหมาะสม		2559
01.4.3	คลอตเตดครีม (ไม่ปรุงแต่ง)	ปริมาณที่เหมาะสม		2559
01.4.4	ผลิตภัณฑ์เลียนแบบครีม	ปริมาณที่เหมาะสม		2559
01.5	นมผง ครีมผง ผลิตภัณฑ์เลียนแบบนมผง และผลิตภัณฑ์เลียนแบบครีมผง (ไม่ปรุงแต่ง)	ปริมาณที่เหมาะสม		2559
01.6.1	เนยแข็งไม่ป่ม	ปริมาณที่เหมาะสม		2559
01.6.2	เนยแข็งป่ม	ปริมาณที่เหมาะสม		2559
01.6.4	โพรเซสชีส	ปริมาณที่เหมาะสม		2559
01.6.5	ผลิตภัณฑ์เลียนแบบเนยแข็ง	ปริมาณที่เหมาะสม		2559
01.7	ขนมหวานที่มีนมเป็นส่วนประกอบหลัก	ปริมาณที่เหมาะสม		2559
01.8.1	เวย์และผลิตภัณฑ์เวย์ ชนิดเหลว	ปริมาณที่เหมาะสม		2559
02.2.2	ผลิตภัณฑ์อิมัลชันประเภทน้ำในน้ำมันสำหรับ ใช้ทาหรือป้าย	ปริมาณที่เหมาะสม		2559
02.3	ผลิตภัณฑ์อิมัลชันประเภทน้ำมันในน้ำ	ปริมาณที่เหมาะสม		2559
02.4	ขนมหวานที่มีไขมันเป็นส่วนประกอบหลัก	ปริมาณที่เหมาะสม		2559
03.0	ไอศกรีมหวานเย็น	ปริมาณที่เหมาะสม		2559
04.1.2	ผลไม้แปรรูป	ปริมาณที่เหมาะสม		2559
04.2.2.2	ผัก สำหรับายทะเล นัทและเมล็ด ที่แห้ง	ปริมาณที่เหมาะสม		2559

MAGNESIUM di-L-GLUTAMATE (แมกนีเซียมดี-แอล-กลูตาเมต)

รหัสของ หมวดอาหาร	หมวดอาหาร	ปริมาณสูงสุดที่ อนุญาต (มก./กก.)	เงื่อนไข	ปีที่รับค่า กำหนด
04.2.2.3	ผัก สำหรับายทะเล ในน้ำส้มสายชู น้ำมัน น้ำเกลือ หรือซอสถั่วเหลือง	ปริมาณที่เหมาะสม		2559
04.2.2.4	ผัก สำหรับายทะเล ที่ผ่านกรรมวิธีแคนนิ่ง	ปริมาณที่เหมาะสม		2559
04.2.2.5	ผัก สำหรับายทะเล นัทและเมล็ด ที่ บดละเอียดและสำหรับใช้ทาหรือป้าย	ปริมาณที่เหมาะสม		2559
04.2.2.6	ผัก สำหรับายทะเล นัทและเมล็ด ที่บดและ เพื่อใช้ประกอบอาหาร	ปริมาณที่เหมาะสม		2559
04.2.2.8	ผัก สำหรับายทะเล ปรงสุกหรือทอด	ปริมาณที่เหมาะสม		2559
05.0	ลูกกวาด ลูกอม ซ็อกโกแลต	ปริมาณที่เหมาะสม		2559
06.3	ผลิตภัณฑ์ธัญชาติสำหรับอาหารเข้า	ปริมาณที่เหมาะสม		2559
06.4.3	พาสตา ก๋วยเตี๋ยว และผลิตภัณฑ์ทำนอง เดียวกัน ชนิดกึ่งสำเร็จรูป	ปริมาณที่เหมาะสม		2559
06.5	ขนมหวานที่มีธัญชาติและสตาร์ชเป็น ส่วนประกอบหลัก	ปริมาณที่เหมาะสม		2559
06.6	แป้งใช้ซุ้อาหารเพื่อทอด	ปริมาณที่เหมาะสม		2559
06.7	ผลิตภัณฑ์จากข้าวสุกหรือข้าวแปรรูป	ปริมาณที่เหมาะสม		2559
06.8	ผลิตภัณฑ์จากถั่วเหลือง	ปริมาณที่เหมาะสม		2559
07.0	ผลิตภัณฑ์ขนมอบ	ปริมาณที่เหมาะสม		2559
08.2	ผลิตภัณฑ์เนื้อสัตว์ทั้งชิ้นหรือตัดแต่ง และผ่านกรรมวิธี	ปริมาณที่เหมาะสม		2559
08.3	ผลิตภัณฑ์เนื้อสัตว์บดและผ่านกรรมวิธี	ปริมาณที่เหมาะสม		2559
08.4	ไส้สำหรับบรรจุไส้กรอก	ปริมาณที่เหมาะสม		2559
09.3	สัตว์น้ำและผลิตภัณฑ์สัตว์น้ำที่ผ่าน กระบวนการกึ่งถนอมอาหาร	ปริมาณที่เหมาะสม		2559
09.4	สัตว์น้ำและผลิตภัณฑ์สัตว์น้ำที่ผ่าน กระบวนการถนอมอาหาร หรือผ่านกรรมวิธี แคนนิ่ง	ปริมาณที่เหมาะสม		2559
10.2.3	ผลิตภัณฑ์ไข่ ผงหรือแห้ง	ปริมาณที่เหมาะสม		2559
10.3	ไข่ที่ผ่านกระบวนการถนอมอาหาร	ปริมาณที่เหมาะสม		2559
10.4	ขนมหวานที่มีไข่เป็นส่วนประกอบหลัก	ปริมาณที่เหมาะสม		2559
11.6	วัตถุที่ทำให้ความหวานแทนน้ำตาล	ปริมาณที่เหมาะสม		2559
12.1.2	สารที่ใช้แทนเกลือ	ปริมาณที่เหมาะสม		2559
12.2.1	สมุนไพรรและเครื่องเทศ (เฉพาะเครื่องเทศ)	ปริมาณที่เหมาะสม		2559
12.2.2	เครื่องปรุงรส	100000		2559
12.3	น้ำส้มสายชูหมัก	ปริมาณที่เหมาะสม		2559
12.4	มัสตาร์ด	ปริมาณที่เหมาะสม		2559
12.5	ซूप	ปริมาณที่เหมาะสม		2559
12.6	ซอสและผลิตภัณฑ์ทำนองเดียวกัน	100000		2559
12.7	สลัด และผลิตภัณฑ์ทาแซนวิช	ปริมาณที่เหมาะสม		2559

MAGNESIUM di-L-GLUTAMATE (แมกนีเซียมดี-แอล-กลูตาเมต)

รหัสของ หมวดอาหาร	หมวดอาหาร	ปริมาณสูงสุดที่ อนุญาต (มก./กก.)	เงื่อนไข	ปีที่รับค่า กำหนด
12.8	ยีสต์และผลิตภัณฑ์ทำนองเดียวกัน	ปริมาณที่เหมาะสม		2559
12.9	เครื่องปรุงรสจากถั่วเหลือง	ปริมาณที่เหมาะสม		2559
12.10	ผลิตภัณฑ์โปรตีนชนิดอื่นที่ไม่ใช่โปรตีนจากถั่วเหลือง	ปริมาณที่เหมาะสม		2559
13.3	อาหารทางการแพทย์	ปริมาณที่เหมาะสม		2559
13.4	อาหารสำหรับผู้ที่ต้องการควบคุมน้ำหนัก	ปริมาณที่เหมาะสม		2559
13.5	อาหารมีวัตถุประสงค์เฉพาะทางด้านโภชนาการ	ปริมาณที่เหมาะสม		2559
13.6	ผลิตภัณฑ์เสริมอาหาร	ปริมาณที่เหมาะสม		2559
14.1.4	เครื่องดื่มแต่งกลิ่นรส	ปริมาณที่เหมาะสม		2559
14.2.1	เปียร์และเครื่องดื่มมอลต์	ปริมาณที่เหมาะสม		2559
14.2.2	ไซเดอร์และเพอร์รี่	ปริมาณที่เหมาะสม		2559
14.2.4	ไวน์อื่นที่ไม่ใช่ไวน์องุ่น	ปริมาณที่เหมาะสม		2559
14.2.5	สุราและไวน์ที่ทำจากน้ำผึ้ง	ปริมาณที่เหมาะสม		2559
14.2.6	สุรากลั่นที่มีแรงแอลกอฮอล์เกิน 15 ดีกรี	ปริมาณที่เหมาะสม		2559
14.2.7	เครื่องดื่มแอลกอฮอล์ที่แต่งกลิ่นรส	ปริมาณที่เหมาะสม		2559
15.0	ขนมขบเคี้ยว	ปริมาณที่เหมาะสม		2559
16.0	อาหารเตรียมสำเร็จ	ปริมาณที่เหมาะสม		2559

MAGNESIUM GLUCONATE (แมกนีเซียมกลูโคเนต)

INS: 580

ชื่ออื่น: Magnesium di-D-gluconate

หน้าที่: สารควบคุมความเป็นกรด, สารทำให้แน่น,
สารเพิ่มรสชาติ

รหัสของ หมวดอาหาร	หมวดอาหาร	ปริมาณสูงสุดที่ อนุญาต (มก./กก.)	เงื่อนไข	ปีที่รับค่า กำหนด
01.1.4	เครื่องดื่มที่มีนมเป็นส่วนประกอบหลัก	ปริมาณที่เหมาะสม		2559
01.3	นมข้น และผลิตภัณฑ์ที่ใช้เติมในเครื่องดื่ม (ไม่ปรุงแต่ง)	ปริมาณที่เหมาะสม		2559
01.4.3	คลอตเตดครีม (ไม่ปรุงแต่ง)	ปริมาณที่เหมาะสม		2559
01.4.4	ผลิตภัณฑ์เลียนแบบครีม	ปริมาณที่เหมาะสม		2559
01.5	นมผง ครีมผง ผลิตภัณฑ์เลียนแบบนมผง และผลิตภัณฑ์เลียนแบบครีมผง (ไม่ปรุงแต่ง)	ปริมาณที่เหมาะสม		2559
01.6.1	เนยแข็งไม่ป่ม	ปริมาณที่เหมาะสม		2559
01.6.2	เนยแข็งป่ม	ปริมาณที่เหมาะสม		2559
01.6.4	โพเรซชีส	ปริมาณที่เหมาะสม		2559
01.6.5	ผลิตภัณฑ์เลียนแบบเนยแข็ง	ปริมาณที่เหมาะสม		2559
01.7	ขนมหวานที่มีนมเป็นส่วนประกอบหลัก	ปริมาณที่เหมาะสม		2559
01.8.1	เวย์และผลิตภัณฑ์เวย์ ชนิดเหลว	ปริมาณที่เหมาะสม		2559
02.2.2	ผลิตภัณฑ์อิมัลชันประเภทน้ำในน้ำมันสำหรับใช้ทาหรือป้าย	ปริมาณที่เหมาะสม		2559

MAGNESIUM GLUCONATE (แมกนีเซียมกลูโคเนต)

รหัสของ หมวดอาหาร	หมวดอาหาร	ปริมาณสูงสุดที่ อนุญาต (มก./กก.)	เงื่อนไข	ปีที่รับค่า กำหนด
02.3	ผลิตภัณฑ์อิมัลชันประเภทน้ำมันในน้ำ	ปริมาณที่เหมาะสม		2559
02.4	ขนมหวานที่มีไขมันเป็นส่วนประกอบหลัก	ปริมาณที่เหมาะสม		2559
03.0	ไอศกรีมหวานเย็น	ปริมาณที่เหมาะสม		2559
04.1.2	ผลไม้แปรรูป	ปริมาณที่เหมาะสม		2559
04.2.2.2	ผัก สำหรับยทะเล น้ทและเมล็ด ที่แห้ง	ปริมาณที่เหมาะสม		2559
04.2.2.3	ผัก สำหรับยทะเล ในน้ำส้มสายชู น้ำมัน น้ำเกลือ หรือซอสถั่วเหลือง	ปริมาณที่เหมาะสม		2559
04.2.2.4	ผัก สำหรับยทะเล ที่ผ่านกรรมวิธีแคนนิ่ง	ปริมาณที่เหมาะสม		2559
04.2.2.5	ผัก สำหรับยทะเล น้ทและเมล็ด ที่ บดละเอียดและสำหรับใช้ทาหรือป้าย	ปริมาณที่เหมาะสม		2559
04.2.2.6	ผัก สำหรับยทะเล น้ทและเมล็ด ที่บดและ เพื่อใช้ประกอบอาหาร	ปริมาณที่เหมาะสม		2559
04.2.2.8	ผัก สำหรับยทะเล ปรงสุกหรือทอด	ปริมาณที่เหมาะสม		2559
05.0	ลูกกวาด ลูกอม ซ็อกโกแลต	ปริมาณที่เหมาะสม		2559
06.3	ผลิตภัณฑ์ธัญชาติสำหรับอาหารเช้า	ปริมาณที่เหมาะสม		2559
06.4.3	พาสตา ก๋วยเตี๋ยว และผลิตภัณฑ์ทำนอง เดียวกัน ชนิดกึ่งสำเร็จรูป	ปริมาณที่เหมาะสม		2559
06.5	ขนมหวานที่มีธัญชาติและสตาร์ชเป็น ส่วนประกอบหลัก	ปริมาณที่เหมาะสม		2559
06.6	แป้งใช้ชุปอาหารเพื่อทอด	ปริมาณที่เหมาะสม		2559
06.7	ผลิตภัณฑ์จากข้าวสุกหรือข้าวแปรรูป	ปริมาณที่เหมาะสม		2559
06.8	ผลิตภัณฑ์จากถั่วเหลือง	ปริมาณที่เหมาะสม		2559
07.0	ผลิตภัณฑ์ขนมอบ	ปริมาณที่เหมาะสม		2559
08.2	ผลิตภัณฑ์เนื้อสัตว์ทั้งชิ้นหรือตัดแต่ง และผ่านกรรมวิธี	ปริมาณที่เหมาะสม		2559
08.3	ผลิตภัณฑ์เนื้อสัตว์บดและผ่านกรรมวิธี	ปริมาณที่เหมาะสม		2559
08.4	ไส้สำหรับบรรจุไส้กรอก	ปริมาณที่เหมาะสม		2559
09.3	สัตว์น้ำและผลิตภัณฑ์สัตว์น้ำที่ผ่าน กระบวนการกึ่งถนอมอาหาร	ปริมาณที่เหมาะสม		2559
09.4	สัตว์น้ำและผลิตภัณฑ์สัตว์น้ำที่ผ่าน กระบวนการถนอมอาหาร หรือผ่านกรรมวิธี แคนนิ่ง	ปริมาณที่เหมาะสม		2559
10.2.3	ผลิตภัณฑ์ไข่ ผงหรือแห้ง	ปริมาณที่เหมาะสม		2559
10.3	ไข่ที่ผ่านกระบวนการถนอมอาหาร	ปริมาณที่เหมาะสม		2559
10.4	ขนมหวานที่มีไข่เป็นส่วนประกอบหลัก	ปริมาณที่เหมาะสม		2559
11.6	วัตถุให้ความหวานแทนน้ำตาล	ปริมาณที่เหมาะสม		2559
12.2.1	สมุนไพรและเครื่องเทศ (เฉพาะเครื่องเทศ)	ปริมาณที่เหมาะสม		2559
12.2.2	เครื่องปรุงรส	ปริมาณที่เหมาะสม		2559
12.3	น้ำส้มสายชูหมัก	ปริมาณที่เหมาะสม		2559

MAGNESIUM GLUCONATE (แมกนีเซียมกลูโคเนต)

รหัสของ หมวดอาหาร	หมวดอาหาร	ปริมาณสูงสุดที่ อนุญาต (มก./กก.)	เงื่อนไข	ปีที่รับค่า กำหนด
12.4	มัสดาร์ต	ปริมาณที่เหมาะสม		2559
12.5	ซูป	ปริมาณที่เหมาะสม		2559
12.6	ซอสและผลิตภัณฑ์ทำนองเดียวกัน	ปริมาณที่เหมาะสม		2559
12.7	สลัด และผลิตภัณฑ์ทาแซนวิช	ปริมาณที่เหมาะสม		2559
12.8	ยีสต์และผลิตภัณฑ์ทำนองเดียวกัน	ปริมาณที่เหมาะสม		2559
12.9	เครื่องปรุงรสจากถั่วเหลือง	ปริมาณที่เหมาะสม		2559
12.10	ผลิตภัณฑ์โปรตีนชนิดอื่นที่ไม่ใช่โปรตีนจากถั่วเหลือง	ปริมาณที่เหมาะสม		2559
13.3	อาหารทางการแพทย์	ปริมาณที่เหมาะสม		2559
13.4	อาหารสำหรับผู้ที่ต้องการควบคุมน้ำหนัก	ปริมาณที่เหมาะสม		2559
13.5	อาหารมีวัตถุประสงค์เฉพาะทางด้านโภชนาการ	ปริมาณที่เหมาะสม		2559
13.6	ผลิตภัณฑ์เสริมอาหาร	ปริมาณที่เหมาะสม		2559
14.1.4	เครื่องดื่มแต่งกลิ่นรส	ปริมาณที่เหมาะสม		2559
14.2.1	เบียร์และเครื่องดื่มมอลต์	ปริมาณที่เหมาะสม		2559
14.2.2	ไซเดอร์และเพอร์รี่	ปริมาณที่เหมาะสม		2559
14.2.4	ไวน์อื่นที่ไม่ใช่ไวน์องุ่น	ปริมาณที่เหมาะสม		2559
14.2.5	สุราและไวน์ที่ทำจากน้ำผึ้ง	ปริมาณที่เหมาะสม		2559
14.2.6	สุรากลั่นที่มีแรงแอลกอฮอล์เกิน 15 ดีกรี	ปริมาณที่เหมาะสม		2559
14.2.7	เครื่องดื่มแอลกอฮอล์ที่แต่งกลิ่นรส	ปริมาณที่เหมาะสม		2559
15.0	ขนมขบเคี้ยว	ปริมาณที่เหมาะสม		2559
16.0	อาหารเตรียมสำเร็จ	ปริมาณที่เหมาะสม		2559

MAGNESIUM HYDROXIDE (แมกนีเซียมไฮดรอกไซด์)

INS: 528 ชื่ออื่น: - หน้าที่: สารควบคุมความเป็นกรด, สารคงสภาพของสี

รหัสของ หมวดอาหาร	หมวดอาหาร	ปริมาณสูงสุดที่ อนุญาต (มก./กก.)	เงื่อนไข	ปีที่รับค่า กำหนด
01.1.3	บัตเตอร์มิลค์ ชนิดเหลว (ไม่ปรุงแต่ง)	ปริมาณที่เหมาะสม	261	2559
01.1.4	เครื่องดื่มที่มีนมเป็นส่วนประกอบหลัก	ปริมาณที่เหมาะสม		2559
01.2.1.2	นมหมักที่ผ่านกรรมวิธีฆ่าเชื้อด้วยความร้อนหลังการหมัก (ไม่ปรุงแต่ง)	ปริมาณที่เหมาะสม		2559
01.3	นมข้น และผลิตภัณฑ์ที่ใช้เติมในเครื่องดื่ม (ไม่ปรุงแต่ง)	ปริมาณที่เหมาะสม		2559
01.4.3	คลอตเตดครีม (ไม่ปรุงแต่ง)	ปริมาณที่เหมาะสม		2559
01.4.4	ผลิตภัณฑ์เลียนแบบครีม	ปริมาณที่เหมาะสม		2559
01.5	นมผง ครีมผง ผลิตภัณฑ์เลียนแบบนมผง และผลิตภัณฑ์เลียนแบบครีมผง (ไม่ปรุงแต่ง)	ปริมาณที่เหมาะสม		2559
01.6.1	เนยแข็งไม่บ่ม	ปริมาณที่เหมาะสม		2559
01.6.2	เนยแข็งบ่ม	ปริมาณที่เหมาะสม		2559

MAGNESIUM HYDROXIDE (แมกนีเซียมไฮดรอกไซด์)

รหัสของ หมวดอาหาร	หมวดอาหาร	ปริมาณสูงสุดที่ อนุญาต (มก./กก.)	เงื่อนไข	ปีที่รับค่า กำหนด
01.6.4	โพรเซสชีส	ปริมาณที่เหมาะสม		2559
01.6.5	ผลิตภัณฑ์เลียนแบบเนยแข็ง	ปริมาณที่เหมาะสม		2559
01.7	ขนมหวานที่มีนมเป็นส่วนประกอบหลัก	ปริมาณที่เหมาะสม		2559
01.8.1	เวย์และผลิตภัณฑ์เวย์ ชนิดเหลว	ปริมาณที่เหมาะสม		2559
02.2.2	ผลิตภัณฑ์อิมัลชันประเภทน้ำในน้ำมันสำหรับ ใช้ทาหรือป้าย	ปริมาณที่เหมาะสม		2559
02.3	ผลิตภัณฑ์อิมัลชันประเภทน้ำมันในน้ำ	ปริมาณที่เหมาะสม		2559
02.4	ขนมหวานที่มีไขมันเป็นส่วนประกอบหลัก	ปริมาณที่เหมาะสม		2559
03.0	ไอศกรีมหวานเย็น	ปริมาณที่เหมาะสม		2559
04.1.2	ผลไม้แปรรูป	ปริมาณที่เหมาะสม		2559
04.2.2.2	ผัก สำหรับายทะเล นัทและเมล็ด ที่แห้ง	ปริมาณที่เหมาะสม		2559
04.2.2.3	ผัก สำหรับายทะเล ในน้ำส้มสายชู น้ำมัน น้ำเกลือ หรือซอสถั่วเหลือง	ปริมาณที่เหมาะสม		2559
04.2.2.4	ผัก สำหรับายทะเล ที่ผ่านกรรมวิธีคั้น	ปริมาณที่เหมาะสม		2559
04.2.2.5	ผัก สำหรับายทะเล นัทและเมล็ด ที่บดละเอียด และสำหรับใช้ทาหรือป้าย	ปริมาณที่เหมาะสม		2559
04.2.2.6	ผัก สำหรับายทะเล นัทและเมล็ด ที่บดและ เพื่อใช้ประกอบอาหาร	ปริมาณที่เหมาะสม		2559
04.2.2.8	ผัก สำหรับายทะเล ปรงสุกหรือทอด	ปริมาณที่เหมาะสม		2559
05.0	ลูกกวาด ลูกอม ซ็อกโกแลต	ปริมาณที่เหมาะสม		2559
06.3	ผลิตภัณฑ์ธัญชาติสำหรับอาหารเช้า	ปริมาณที่เหมาะสม		2559
06.4.3	พาสตา กว้างเตี้ย และผลิตภัณฑ์ทำนอง เดียวกัน ชนิดกึ่งสำเร็จรูป	ปริมาณที่เหมาะสม		2559
06.5	ขนมหวานที่มีธัญชาติและสตาร์ชเป็น ส่วนประกอบหลัก	ปริมาณที่เหมาะสม		2559
06.6	แป้งใช้ซุอาหารเพื่อทอด	ปริมาณที่เหมาะสม		2559
06.7	ผลิตภัณฑ์จากข้าวสุกหรือข้าวแปรรูป	ปริมาณที่เหมาะสม		2559
06.8	ผลิตภัณฑ์จากถั่วเหลือง	ปริมาณที่เหมาะสม		2559
07.0	ผลิตภัณฑ์ขนมอบ	ปริมาณที่เหมาะสม		2559
08.2	ผลิตภัณฑ์เนื้อสัตว์ทั้งชิ้นหรือตัดแต่ง และผ่านกรรมวิธี	ปริมาณที่เหมาะสม		2559
08.3	ผลิตภัณฑ์เนื้อสัตว์บดและผ่านกรรมวิธี	ปริมาณที่เหมาะสม		2559
08.4	ไส้สำหรับบรรจุไส้กรอก	ปริมาณที่เหมาะสม		2559
09.2.2	สัตว์น้ำและผลิตภัณฑ์สัตว์น้ำ ซุปแป้ง แช่เยือกแข็ง	ปริมาณที่เหมาะสม	16	2559
09.2.3	สัตว์น้ำและผลิตภัณฑ์สัตว์น้ำ บด แช่เยือกแข็ง	ปริมาณที่เหมาะสม	16	2559
09.2.4	สัตว์น้ำและผลิตภัณฑ์สัตว์น้ำ ปรงสุกหรือทอด	ปริมาณที่เหมาะสม		2559
09.2.5	สัตว์น้ำและผลิตภัณฑ์สัตว์น้ำรมควัน ทำแห้ง หมักดอง หมักเกลือ	ปริมาณที่เหมาะสม	266,267	2559

MAGNESIUM HYDROXIDE (แมกนีเซียมไฮดรอกไซด์)

รหัสของ หมวดอาหาร	หมวดอาหาร	ปริมาณสูงสุดที่ อนุญาต (มก./กก.)	เงื่อนไข	ปีที่รับค่า กำหนด
09.3	สัตว์น้ำและผลิตภัณฑ์สัตว์น้ำที่ผ่านกระบวนการกึ่งถนอมอาหาร	ปริมาณที่เหมาะสม		2559
09.4	สัตว์น้ำและผลิตภัณฑ์สัตว์น้ำที่ผ่านกระบวนการถนอมอาหาร หรือผ่านกรรมวิธี แช่แข็ง	ปริมาณที่เหมาะสม		2559
10.2.3	ผลิตภัณฑ์ไข่ ผงหรือแห้ง	ปริมาณที่เหมาะสม		2559
10.3	ไข่ที่ผ่านกระบวนการถนอมอาหาร	ปริมาณที่เหมาะสม		2559
10.4	ขนมหวานที่มีไข่เป็นส่วนประกอบหลัก	ปริมาณที่เหมาะสม		2559
11.4	น้ำตาลและไซรัปชนิดอื่นที่ใส่วาดหรือ แต่งหน้าขนม	ปริมาณที่เหมาะสม	258	2559
11.6	วัตถุที่ทำให้ความหวานแทนน้ำตาล	ปริมาณที่เหมาะสม		2559
12.1.2	สารที่ใช้แทนเกลือ	ปริมาณที่เหมาะสม		2559
12.2.1	สมุนไพรรสและเครื่องเทศ (เฉพาะเครื่องเทศ)	ปริมาณที่เหมาะสม		2559
12.2.2	เครื่องปรุงรส	ปริมาณที่เหมาะสม		2559
12.3	น้ำส้มสายชูหมัก	ปริมาณที่เหมาะสม		2559
12.4	มีสตาร์ด	ปริมาณที่เหมาะสม		2559
12.5	ซูป	ปริมาณที่เหมาะสม		2559
12.6	ซอสและผลิตภัณฑ์ทำนองเดียวกัน	ปริมาณที่เหมาะสม		2559
12.7	สลัด และผลิตภัณฑ์ทาแซนวิช	ปริมาณที่เหมาะสม		2559
12.8	ยีสต์และผลิตภัณฑ์ทำนองเดียวกัน	ปริมาณที่เหมาะสม		2559
12.9	เครื่องปรุงรสจากถั่วเหลือง	ปริมาณที่เหมาะสม		2559
12.10	ผลิตภัณฑ์โปรตีนชนิดอื่นที่ไม่ใช่โปรตีนจาก ถั่วเหลือง	ปริมาณที่เหมาะสม		2559
13.3	อาหารทางการแพทย์	ปริมาณที่เหมาะสม		2559
13.4	อาหารสำหรับผู้ที่ต้องการควบคุมน้ำหนัก	ปริมาณที่เหมาะสม		2559
13.5	อาหารมีวัตถุประสงค์เฉพาะทางด้าน โภชนาการ	ปริมาณที่เหมาะสม		2559
13.6	ผลิตภัณฑ์เสริมอาหาร	ปริมาณที่เหมาะสม		2559
14.1.4	เครื่องดื่มแต่งกลิ่นรส	ปริมาณที่เหมาะสม		2559
14.1.5	กาแฟ เครื่องดื่มแทนกาแฟ ชา เครื่องดื่ม สมุนไพรรส และเครื่องดื่มจากธัญชาติชนิดต่างๆ ไม่รวมโกโก้	ปริมาณที่เหมาะสม	160	2559
14.2.1	เบียร์และเครื่องดื่มมอลต์	ปริมาณที่เหมาะสม		2559
14.2.2	ไซเดอร์และเพอร์รี่	ปริมาณที่เหมาะสม		2559
14.2.4	ไวน์อื่นที่ไม่ใช่ไวน์องุ่น	ปริมาณที่เหมาะสม		2559
14.2.5	สุราและไวน์ที่ทำจากน้ำผึ้ง	ปริมาณที่เหมาะสม		2559
14.2.6	สุรากลั่นที่มีแรงแอลกอฮอล์เกิน 15 ดีกรี	ปริมาณที่เหมาะสม		2559
14.2.7	เครื่องดื่มแอลกอฮอล์ที่แต่งกลิ่นรส	ปริมาณที่เหมาะสม		2559
15.0	ขนมขบเคี้ยว	ปริมาณที่เหมาะสม		2559
16.0	อาหารเตรียมสำเร็จ	ปริมาณที่เหมาะสม		2559

MAGNESIUM HYDROXIDE CARBONATE (แมกนีเซียมไฮดรอกไซด์คาร์บอเนต)

INS: 504(ii) ชื่ออื่น: Magnesium subcarbonate (light or heavy); Hydrated basic magnesium carbonate; Magnesium carbonate hydroxide; Magnesium carbonate hydroxide hydrated

หน้าที่: สารควบคุมความเป็นกรด, สารป้องกันการจับเป็นก้อน, สารช่วยทำละลาย หรือช่วยพา, สารคงสภาพของสี

รหัสของหมวดอาหาร	หมวดอาหาร	ปริมาณสูงสุดที่อนุญาต (มก./กก.)	เงื่อนไข	ปีที่รับค่ากำหนด
01.1.3	บัตเตอร์มิลค์ชนิดเหลว (ไม่ปรุงแต่ง)	ปริมาณที่เหมาะสม	261	2559
01.1.4	เครื่องดื่มที่มีนมเป็นส่วนประกอบหลัก	ปริมาณที่เหมาะสม		2559
01.2.1.2	นมหมักที่ผ่านกรรมวิธีฆ่าเชื้อด้วยความร้อนหลังการหมัก (ไม่ปรุงแต่ง)	ปริมาณที่เหมาะสม		2559
01.3	นมข้น และผลิตภัณฑ์ที่ใช้เติมในเครื่องดื่ม (ไม่ปรุงแต่ง)	ปริมาณที่เหมาะสม		2559
01.4.3	คลอตเตดครีม (ไม่ปรุงแต่ง)	ปริมาณที่เหมาะสม		2559
01.4.4	ผลิตภัณฑ์เลียนแบบครีม	ปริมาณที่เหมาะสม		2559
01.5	นมผง ครีมผง ผลิตภัณฑ์เลียนแบบนมผง และผลิตภัณฑ์เลียนแบบครีมผง (ไม่ปรุงแต่ง)	ปริมาณที่เหมาะสม		2559
01.6.1	เนยแข็งไม่บ่ม	ปริมาณที่เหมาะสม		2559
01.6.2	เนยแข็งบ่ม	ปริมาณที่เหมาะสม		2559
01.6.4	โพรเซสชีส	ปริมาณที่เหมาะสม		2559
01.6.5	ผลิตภัณฑ์เลียนแบบเนยแข็ง	ปริมาณที่เหมาะสม		2559
01.7	ขนมหวานที่มีนมเป็นส่วนประกอบหลัก	ปริมาณที่เหมาะสม		2559
01.8.1	เวย์และผลิตภัณฑ์เวย์ ชนิดเหลว	ปริมาณที่เหมาะสม		2559
02.2.2	ผลิตภัณฑ์อิมัลชันประเภทน้ำในน้ำมันสำหรับใช้ทาหรือป้าย	ปริมาณที่เหมาะสม		2559
02.3	ผลิตภัณฑ์อิมัลชันประเภทน้ำมันในน้ำ	ปริมาณที่เหมาะสม		2559
02.4	ขนมหวานที่มีไขมันเป็นส่วนประกอบหลัก	ปริมาณที่เหมาะสม		2559
03.0	ไอศกรีมหวานเย็น	ปริมาณที่เหมาะสม		2559
04.1.2	ผลไม้แปรรูป	ปริมาณที่เหมาะสม		2559
04.2.2.2	ผัก สำหรับายทะเล นัทและเมล็ด ที่แห้ง	ปริมาณที่เหมาะสม		2559
04.2.2.3	ผัก สำหรับายทะเล ในน้ำส้มสายชู น้ำมัน น้ำเกลือ หรือซอสถั่วเหลือง	ปริมาณที่เหมาะสม		2559
04.2.2.4	ผัก สำหรับายทะเล ที่ผ่านกรรมวิธีคั้น	ปริมาณที่เหมาะสม		2559
04.2.2.5	ผัก สำหรับายทะเล นัทและเมล็ด ที่บดละเอียด และสำหรับใช้ทาหรือป้าย	ปริมาณที่เหมาะสม		2559
04.2.2.6	ผัก สำหรับายทะเล นัทและเมล็ด ที่บดและเพื่อใช้ประกอบอาหาร	ปริมาณที่เหมาะสม		2559
04.2.2.8	ผัก สำหรับายทะเล ปรุงสุกหรือทอด	ปริมาณที่เหมาะสม		2559
05.0	ลูกกวาด ลูกอม ซ็อกโกแลต	ปริมาณที่เหมาะสม		2559
06.3	ผลิตภัณฑ์ธัญชาติสำหรับอาหารเข้า	ปริมาณที่เหมาะสม		2559

MAGNESIUM HYDROXIDE CARBONATE (แมกนีเซียมไฮดรอกไซด์คาร์บอเนต)

รหัสของ หมวดอาหาร	หมวดอาหาร	ปริมาณสูงสุดที่ อนุญาต (มก./กก.)	เงื่อนไข	ปีที่รับค่า กำหนด
06.4.3	พาสตา ก๋วยเตี๋ยว และผลิตภัณฑ์ทำนองเดียวกัน ชนิดกึ่งสำเร็จรูป	ปริมาณที่เหมาะสม		2559
06.5	ขนมหวานที่มีธัญชาติและสตาร์ชเป็นส่วนประกอบหลัก	ปริมาณที่เหมาะสม		2559
06.6	แป้งใช้ซูปอาหารเพื่อทอด	ปริมาณที่เหมาะสม		2559
06.7	ผลิตภัณฑ์จากข้าวสุกหรือข้าวแปรรูป	ปริมาณที่เหมาะสม		2559
06.8	ผลิตภัณฑ์จากถั่วเหลือง	ปริมาณที่เหมาะสม		2559
07.0	ผลิตภัณฑ์ขนมอบ	ปริมาณที่เหมาะสม		2559
08.2	ผลิตภัณฑ์เนื้อสัตว์ทั้งชิ้นหรือตัดแต่งและผ่านกรรมวิธี	ปริมาณที่เหมาะสม		2559
08.3	ผลิตภัณฑ์เนื้อสัตว์บดและผ่านกรรมวิธี	ปริมาณที่เหมาะสม		2559
08.4	ไส้สำหรับบรรจุไส้กรอก	ปริมาณที่เหมาะสม		2559
09.2.2	สัตว์น้ำและผลิตภัณฑ์สัตว์น้ำ ซุปแป็งแช่เยือกแข็ง	ปริมาณที่เหมาะสม	16	2559
09.2.3	สัตว์น้ำและผลิตภัณฑ์สัตว์น้ำ บด แช่เยือกแข็ง	ปริมาณที่เหมาะสม	16	2559
09.2.4	สัตว์น้ำและผลิตภัณฑ์สัตว์น้ำ ปิ้งสุกหรือทอด	ปริมาณที่เหมาะสม		2559
09.2.5	สัตว์น้ำและผลิตภัณฑ์สัตว์น้ำรมควัน ทำแห้ง หมักดอง หมักเกลือ	ปริมาณที่เหมาะสม	266,267	2559
09.3	สัตว์น้ำและผลิตภัณฑ์สัตว์น้ำที่ผ่านกระบวนการกึ่งถนอมอาหาร	ปริมาณที่เหมาะสม		2559
09.4	สัตว์น้ำและผลิตภัณฑ์สัตว์น้ำที่ผ่านกระบวนการถนอมอาหาร หรือผ่านกรรมวิธีแช่แข็ง	ปริมาณที่เหมาะสม		2559
10.2.3	ผลิตภัณฑ์ไข่ ผงหรือแห้ง	ปริมาณที่เหมาะสม		2559
10.3	ไข่ที่ผ่านกระบวนการถนอมอาหาร	ปริมาณที่เหมาะสม		2559
10.4	ขนมหวานที่มีไข่เป็นส่วนประกอบหลัก	ปริมาณที่เหมาะสม		2559
11.4	น้ำตาลและไซรัปชนิดอื่นที่ใช้ราดหรือแต่งหน้าขนม	ปริมาณที่เหมาะสม	258	2559
11.6	วัตถุที่ให้ความหวานแทนน้ำตาล	ปริมาณที่เหมาะสม		2559
12.1.2	สารที่ใช้แทนเกลือ	ปริมาณที่เหมาะสม		2559
12.2.1	สมุนไพรและเครื่องเทศ (เฉพาะเครื่องเทศ)	ปริมาณที่เหมาะสม		2559
12.2.2	เครื่องปรุงรส	ปริมาณที่เหมาะสม		2559
12.3	น้ำส้มสายชูหมัก	ปริมาณที่เหมาะสม		2559
12.4	มัสตาร์ด	ปริมาณที่เหมาะสม		2559
12.5	ซूप	ปริมาณที่เหมาะสม		2559
12.6	ซอสและผลิตภัณฑ์ทำนองเดียวกัน	ปริมาณที่เหมาะสม		2559
12.7	สลัด และผลิตภัณฑ์ทาแซนวิช	ปริมาณที่เหมาะสม		2559
12.8	ยีสต์และผลิตภัณฑ์ทำนองเดียวกัน	ปริมาณที่เหมาะสม		2559
12.9	เครื่องปรุงรสจากถั่วเหลือง	ปริมาณที่เหมาะสม		2559

MAGNESIUM HYDROXIDE CARBONATE (แมกนีเซียมไฮดรอกไซด์คาร์บอเนต)

รหัสของ หมวดอาหาร	หมวดอาหาร	ปริมาณสูงสุดที่ อนุญาต (มก./กก.)	เงื่อนไข	ปีที่รับค่า กำหนด
12.10	ผลิตภัณฑ์โปรตีนชนิดอื่นที่ไม่ใช่โปรตีนจากถั่วเหลือง	ปริมาณที่เหมาะสม		2559
13.3	อาหารทางการแพทย์	ปริมาณที่เหมาะสม		2559
13.4	อาหารสำหรับผู้ที่ต้องการควบคุมน้ำหนัก	ปริมาณที่เหมาะสม		2559
13.5	อาหารมีวัตถุประสงค์เฉพาะทางด้านโภชนาการ	ปริมาณที่เหมาะสม		2559
13.6	ผลิตภัณฑ์เสริมอาหาร	ปริมาณที่เหมาะสม		2559
14.1.4	เครื่องดื่มแต่งกลิ่นรส	ปริมาณที่เหมาะสม		2559
14.1.5	กาแฟ เครื่องดื่มแทนกาแฟ ชา เครื่องดื่มสมุนไพร และเครื่องดื่มจากธัญชาติชนิดต่างๆ ไม่รวมโกโก้	ปริมาณที่เหมาะสม	160	2559
14.2.1	เปียร์และเครื่องดื่มอลด์	ปริมาณที่เหมาะสม		2559
14.2.2	ไซเดอร์และเพอร์รี่	ปริมาณที่เหมาะสม		2559
14.2.4	ไวน์อื่นที่ไม่ใช่ไวน์องุ่น	ปริมาณที่เหมาะสม		2559
14.2.5	สุราและไวน์ที่ทำจากน้ำผึ้ง	ปริมาณที่เหมาะสม		2559
14.2.6	สุรากลั่นที่มีแรงแอลกอฮอล์เกิน 15 ดีกรี	ปริมาณที่เหมาะสม		2559
14.2.7	เครื่องดื่มแอลกอฮอล์ที่แต่งกลิ่นรส	ปริมาณที่เหมาะสม		2559
15.0	ขนมขบเคี้ยว	ปริมาณที่เหมาะสม		2559
16.0	อาหารเตรียมสำเร็จ	ปริมาณที่เหมาะสม		2559

MAGNESIUM DL-LACTATE (แมกนีเซียมดีแอล-แล็กเตต)

INS: 329 ชื่ออื่น: DL-Lactic acid magnesium salt, Magnesium di-DL-lactate; Magnesium DL(-)-2-hydroxypropionate
 หน้าที่: สารควบคุมความเป็นกรด, สารปรับปรุงคุณภาพแป้ง

รหัสของ หมวดอาหาร	หมวดอาหาร	ปริมาณสูงสุดที่ อนุญาต (มก./กก.)	เงื่อนไข	ปีที่รับค่า กำหนด
01.1.4	เครื่องดื่มที่มีนมเป็นส่วนประกอบหลัก	ปริมาณที่เหมาะสม		2559
01.3	นมข้น และผลิตภัณฑ์ที่ใช้เติมในเครื่องดื่ม (ไม่ปรุงแต่ง)	ปริมาณที่เหมาะสม		2559
01.4.3	คลอเตตครีม (ไม่ปรุงแต่ง)	ปริมาณที่เหมาะสม		2559
01.4.4	ผลิตภัณฑ์เลียนแบบครีม	ปริมาณที่เหมาะสม		2559
01.5	นมผง ครีมผง ผลิตภัณฑ์เลียนแบบนมผง และผลิตภัณฑ์เลียนแบบครีมผง (ไม่ปรุงแต่ง)	ปริมาณที่เหมาะสม		2559
01.6.1	เนยแข็งไม่บ่ม	ปริมาณที่เหมาะสม		2559
01.6.2	เนยแข็งบ่ม	ปริมาณที่เหมาะสม		2559
01.6.4	โพรเซสชีส	ปริมาณที่เหมาะสม		2559
01.6.5	ผลิตภัณฑ์เลียนแบบเนยแข็ง	ปริมาณที่เหมาะสม		2559
01.7	ขนมหวานที่มีนมเป็นส่วนประกอบหลัก	ปริมาณที่เหมาะสม		2559

MAGNESIUM DL-LACTATE (แมกนีเซียมดีแอล-แล็กเตต)

รหัสของ หมวดอาหาร	หมวดอาหาร	ปริมาณสูงสุดที่ อนุญาต (มก./กก.)	เงื่อนไข	ปีที่รับค่า กำหนด
01.8.1	เวย์และผลิตภัณฑ์เวย์ ชนิดเหลว	ปริมาณที่เหมาะสม		2559
02.2.2	ผลิตภัณฑ์นมไขมันชั้นประเภทน้ำในน้ำมันสำหรับ ใช้ทาหรือป้าย	ปริมาณที่เหมาะสม		2559
02.3	ผลิตภัณฑ์นมไขมันชั้นประเภทน้ำมันในน้ำ	ปริมาณที่เหมาะสม		2559
02.4	ขนมหวานที่มีไขมันเป็นส่วนประกอบหลัก	ปริมาณที่เหมาะสม		2559
03.0	ไอศกรีมหวานเย็น	ปริมาณที่เหมาะสม		2559
04.1.2	ผลไม้แปรรูป	ปริมาณที่เหมาะสม		2559
04.2.2.2	ผัก สำหรับายทะเล นัทและเมล็ด ที่แห้ง	ปริมาณที่เหมาะสม		2559
04.2.2.3	ผัก สำหรับายทะเล ในน้ำส้มสายชู น้ำมัน น้ำเกลือ หรือซอสถั่วเหลือง	ปริมาณที่เหมาะสม		2559
04.2.2.4	ผัก สำหรับายทะเล ที่ผ่านกรรมวิธีคanning	ปริมาณที่เหมาะสม		2559
04.2.2.5	ผัก สำหรับายทะเล นัทและเมล็ด ที่บดละเอียด และสำหรับใช้ทาหรือป้าย	ปริมาณที่เหมาะสม		2559
04.2.2.6	ผัก สำหรับายทะเล นัทและเมล็ด ที่บดและ เพื่อใช้ประกอบอาหาร	ปริมาณที่เหมาะสม		2559
04.2.2.8	ผัก สำหรับายทะเล ปรงสุกหรือทอด	ปริมาณที่เหมาะสม		2559
05.0	ลูกกวาด ลูกอม ซ็อกโกแลต	ปริมาณที่เหมาะสม		2559
06.3	ผลิตภัณฑ์ธัญชาติสำหรับอาหารเข้า	ปริมาณที่เหมาะสม		2559
06.4.3	พาสตา กวายนึ่ง และผลิตภัณฑ์ทำนอง เดียวกัน ชนิดกึ่งสำเร็จรูป	ปริมาณที่เหมาะสม		2559
06.5	ขนมหวานที่มีธัญชาติและสตาร์ชเป็น ส่วนประกอบหลัก	ปริมาณที่เหมาะสม		2559
06.6	แป้งใช้ชุปอาหารเพื่อทอด	ปริมาณที่เหมาะสม		2559
06.7	ผลิตภัณฑ์จากข้าวสุกหรือข้าวแปรรูป	ปริมาณที่เหมาะสม		2559
06.8	ผลิตภัณฑ์จากถั่วเหลือง	ปริมาณที่เหมาะสม		2559
07.0	ผลิตภัณฑ์ขนมอบ	ปริมาณที่เหมาะสม		2559
08.2	ผลิตภัณฑ์เนื้อสัตว์ทั้งชิ้นหรือตัดแต่ง และผ่านกรรมวิธี	ปริมาณที่เหมาะสม		2559
08.3	ผลิตภัณฑ์เนื้อสัตว์บดและผ่านกรรมวิธี	ปริมาณที่เหมาะสม		2559
08.4	ไส้สำหรับบรรจุไส้กรอก	ปริมาณที่เหมาะสม		2559
09.3	สัตว์น้ำและผลิตภัณฑ์สัตว์น้ำที่ผ่าน กระบวนการกึ่งถนอมอาหาร	ปริมาณที่เหมาะสม		2559
09.4	สัตว์น้ำและผลิตภัณฑ์สัตว์น้ำที่ผ่าน กระบวนการถนอมอาหาร หรือผ่านกรรมวิธี canning	ปริมาณที่เหมาะสม		2559
10.2.3	ผลิตภัณฑ์ไข่ ผงหรือแห้ง	ปริมาณที่เหมาะสม		2559
10.3	ไข่ที่ผ่านกระบวนการถนอมอาหาร	ปริมาณที่เหมาะสม		2559
10.4	ขนมหวานที่มีไข่เป็นส่วนประกอบหลัก	ปริมาณที่เหมาะสม		2559
11.6	วัตถุให้ความหวานแทนน้ำตาล	ปริมาณที่เหมาะสม		2559

MAGNESIUM DL-LACTATE (แมกนีเซียมดีแอล-แล็กเตต)

รหัสของ หมวดอาหาร	หมวดอาหาร	ปริมาณสูงสุดที่ อนุญาต (มก./กก.)	เงื่อนไข	ปีที่รับค่า กำหนด
12.2.1	สมุนไพรและเครื่องเทศ (เฉพาะเครื่องเทศ)	ปริมาณที่เหมาะสม		2559
12.2.2	เครื่องปรุงรส	ปริมาณที่เหมาะสม		2559
12.3	น้ำส้มสายชูหมัก	ปริมาณที่เหมาะสม		2559
12.4	มัสตาร์ด	ปริมาณที่เหมาะสม		2559
12.5	ซूप	ปริมาณที่เหมาะสม		2559
12.6	ซอสและผลิตภัณฑ์ทำนองเดียวกัน	ปริมาณที่เหมาะสม		2559
12.7	สลัด และผลิตภัณฑ์ทาแซนวิช	ปริมาณที่เหมาะสม		2559
12.8	ยีสต์และผลิตภัณฑ์ทำนองเดียวกัน	ปริมาณที่เหมาะสม		2559
12.9	เครื่องปรุงรสจากถั่วเหลือง	ปริมาณที่เหมาะสม		2559
12.10	ผลิตภัณฑ์โปรตีนชนิดอื่นที่ไม่ใช่โปรตีนจากถั่วเหลือง	ปริมาณที่เหมาะสม		2559
13.3	อาหารทางการแพทย์	ปริมาณที่เหมาะสม		2559
13.4	อาหารสำหรับผู้ที่ต้องการควบคุมน้ำหนัก	ปริมาณที่เหมาะสม		2559
13.5	อาหารมีวัตถุประสงค์เฉพาะทางด้านโภชนาการ	ปริมาณที่เหมาะสม		2559
13.6	ผลิตภัณฑ์เสริมอาหาร	ปริมาณที่เหมาะสม		2559
14.1.4	เครื่องดื่มแต่งกลิ่นรส	ปริมาณที่เหมาะสม		2559
14.2.1	เบียร์และเครื่องดื่มอลต์	ปริมาณที่เหมาะสม		2559
14.2.2	ไซเดอร์และเพอร์รี่	ปริมาณที่เหมาะสม		2559
14.2.4	ไวน์อื่นที่ไม่ใช่ไวน์องุ่น	ปริมาณที่เหมาะสม		2559
14.2.5	สุราและไวน์ที่ทำจากน้ำผึ้ง	ปริมาณที่เหมาะสม		2559
14.2.6	สุรากลั่นที่มีแรงแอลกอฮอล์เกิน 15 ดีกรี	ปริมาณที่เหมาะสม		2559
14.2.7	เครื่องดื่มแอลกอฮอล์ที่แต่งกลิ่นรส	ปริมาณที่เหมาะสม		2559
15.0	ขนมขบเคี้ยว	ปริมาณที่เหมาะสม		2559
16.0	อาหารเตรียมสำเร็จ	ปริมาณที่เหมาะสม		2559

MAGNESIUM OXIDE (แมกนีเซียมออกไซด์)

INS: 530

ชื่ออื่น: -

หน้าที่: สารควบคุมความเป็นกรด, สารป้องกันการจับเป็นก้อน

รหัสของ หมวดอาหาร	หมวดอาหาร	ปริมาณสูงสุดที่ อนุญาต (มก./กก.)	เงื่อนไข	ปีที่รับค่า กำหนด
01.1.4	เครื่องดื่มที่มีนมเป็นส่วนประกอบหลัก	ปริมาณที่เหมาะสม		2559
01.3	นมข้น และผลิตภัณฑ์ที่ใช้เติมในเครื่องดื่ม (ไม่ปรุงแต่ง)	ปริมาณที่เหมาะสม		2559
01.4.3	คลอตเตดครีม (ไม่ปรุงแต่ง)	ปริมาณที่เหมาะสม		2559
01.4.4	ผลิตภัณฑ์เลียนแบบครีม	ปริมาณที่เหมาะสม		2559
01.5	นมผง ครีมผง ผลิตภัณฑ์เลียนแบบนมผง และผลิตภัณฑ์เลียนแบบครีมผง (ไม่ปรุงแต่ง)	ปริมาณที่เหมาะสม		2559
01.6.1	เนยแข็งไม่บ่ม	ปริมาณที่เหมาะสม		2559
01.6.2	เนยแข็งบ่ม	ปริมาณที่เหมาะสม		2559

MAGNESIUM OXIDE (แมกนีเซียมออกไซด์)

รหัสของ หมวดอาหาร	หมวดอาหาร	ปริมาณสูงสุดที่ อนุญาต (มก./กก.)	เงื่อนไข	ปีที่รับค่า กำหนด
01.6.4	โพแทสเซียม	ปริมาณที่เหมาะสม		2559
01.6.5	ผลิตภัณฑ์เลียนแบบเนยแข็ง	ปริมาณที่เหมาะสม		2559
01.7	ขนมหวานที่มีนมเป็นส่วนประกอบหลัก	ปริมาณที่เหมาะสม		2559
01.8.1	เวย์และผลิตภัณฑ์เวย์ ชนิดเหลว	ปริมาณที่เหมาะสม		2559
01.8.2	เวย์และผลิตภัณฑ์เวย์ ชนิดแห้ง	10000		2559
02.2.2	ผลิตภัณฑ์อิมัลชันประเภทน้ำในน้ำมันสำหรับ ใช้ทาหรือป้าย	ปริมาณที่เหมาะสม		2559
02.3	ผลิตภัณฑ์อิมัลชันประเภทน้ำมันในน้ำ	ปริมาณที่เหมาะสม		2559
02.4	ขนมหวานที่มีไขมันเป็นส่วนประกอบหลัก	ปริมาณที่เหมาะสม		2559
03.0	ไอศกรีมหวานเย็น	ปริมาณที่เหมาะสม		2559
04.1.2	ผลไม้แปรรูป	ปริมาณที่เหมาะสม		2559
04.2.2.2	ผัก สำหรับายทะเล นัทและเมล็ด ที่แห้ง	ปริมาณที่เหมาะสม		2559
04.2.2.3	ผัก สำหรับายทะเล ในน้ำส้มสายชู น้ำมัน น้ำเกลือ หรือซอสถั่วเหลือง	ปริมาณที่เหมาะสม		2559
04.2.2.4	ผัก สำหรับายทะเล ที่ผ่านกรรมวิธีคanning	ปริมาณที่เหมาะสม		2559
04.2.2.5	ผัก สำหรับายทะเล นัทและเมล็ด ที่บดละเอียด และสำหรับใช้ทาหรือป้าย	ปริมาณที่เหมาะสม		2559
04.2.2.6	ผัก สำหรับายทะเล นัทและเมล็ด ที่บดและ เพื่อใช้ประกอบอาหาร	ปริมาณที่เหมาะสม		2559
04.2.2.8	ผัก สำหรับายทะเล ปรงสุกหรือทอด	ปริมาณที่เหมาะสม		2559
05.0	ลูกกวาด ลูกอม ซ็อกโกแลต	ปริมาณที่เหมาะสม		2559
06.3	ผลิตภัณฑ์ธัญชาติสำหรับอาหารเช้า	ปริมาณที่เหมาะสม		2559
06.4.3	พาสตา กวายนึ่ง และผลิตภัณฑ์ทำนอง เดียวกัน ชนิดกึ่งสำเร็จรูป	ปริมาณที่เหมาะสม		2559
06.5	ขนมหวานที่มีธัญชาติและสตาร์ชเป็น ส่วนประกอบหลัก	ปริมาณที่เหมาะสม		2559
06.6	แป้งใช้ชุปอาหารเพื่อทอด	ปริมาณที่เหมาะสม		2559
06.7	ผลิตภัณฑ์จากข้าวสุกหรือข้าวแปรรูป	ปริมาณที่เหมาะสม		2559
06.8	ผลิตภัณฑ์จากถั่วเหลือง	ปริมาณที่เหมาะสม		2559
07.0	ผลิตภัณฑ์ขนมอบ	ปริมาณที่เหมาะสม		2559
08.2	ผลิตภัณฑ์เนื้อสัตว์ทั้งชิ้นหรือตัดแต่ง และผ่านกรรมวิธี	ปริมาณที่เหมาะสม		2559
08.3	ผลิตภัณฑ์เนื้อสัตว์บดและผ่านกรรมวิธี	ปริมาณที่เหมาะสม		2559
08.4	ไส้สำหรับบรรจุไส้กรอก	ปริมาณที่เหมาะสม		2559
09.3	สัตว์น้ำและผลิตภัณฑ์สัตว์น้ำที่ผ่าน กระบวนการกึ่งถนอมอาหาร	ปริมาณที่เหมาะสม		2559
09.4	สัตว์น้ำและผลิตภัณฑ์สัตว์น้ำที่ผ่าน กระบวนการถนอมอาหาร หรือผ่านกรรมวิธี คanning	ปริมาณที่เหมาะสม		2559

MAGNESIUM OXIDE (แมกนีเซียมออกไซด์)

รหัสของ หมวดอาหาร	หมวดอาหาร	ปริมาณสูงสุดที่ อนุญาต (มก./กก.)	เงื่อนไข	ปีที่รับค่า กำหนด
10.2.3	ผลิตภัณฑ์ไข่ ผงหรือแห้ง	ปริมาณที่เหมาะสม		2559
10.3	ไข่ที่ผ่านกระบวนการถนอมอาหาร	ปริมาณที่เหมาะสม		2559
10.4	ขนมหวานที่มีไข่เป็นส่วนประกอบหลัก	ปริมาณที่เหมาะสม		2559
11.6	วัตถุให้ความหวานแทนน้ำตาล	ปริมาณที่เหมาะสม		2559
12.1.1	เกลือ	ปริมาณที่เหมาะสม		2559
12.2.1	สמןไพโรและเครื่องเทศ (เฉพาะเครื่องเทศ)	ปริมาณที่เหมาะสม		2559
12.2.2	เครื่องปรุงรส	ปริมาณที่เหมาะสม		2559
12.3	น้ำส้มสายชูหมัก	ปริมาณที่เหมาะสม		2559
12.4	มัสตาร์ด	ปริมาณที่เหมาะสม		2559
12.5	ซूप	ปริมาณที่เหมาะสม		2559
12.6	ซอสและผลิตภัณฑ์ทำนองเดียวกัน	ปริมาณที่เหมาะสม		2559
12.7	สลัด และผลิตภัณฑ์ทาแซนวิช	ปริมาณที่เหมาะสม		2559
12.8	ยีสต์และผลิตภัณฑ์ทำนองเดียวกัน	ปริมาณที่เหมาะสม		2559
12.9	เครื่องปรุงรสจากถั่วเหลือง	ปริมาณที่เหมาะสม		2559
12.10	ผลิตภัณฑ์โปรตีนชนิดอื่นที่ไม่ใช่โปรตีนจากถั่วเหลือง	ปริมาณที่เหมาะสม		2559
13.3	อาหารทางการแพทย์	ปริมาณที่เหมาะสม		2559
13.4	อาหารสำหรับผู้ที่ต้องการควบคุมน้ำหนัก	ปริมาณที่เหมาะสม		2559
13.5	อาหารมีวัตถุประสงค์เฉพาะทางด้านโภชนาการ	ปริมาณที่เหมาะสม		2559
13.6	ผลิตภัณฑ์เสริมอาหาร	ปริมาณที่เหมาะสม		2559
14.1.4	เครื่องดื่มแต่งกลิ่นรส	ปริมาณที่เหมาะสม		2559
14.2.1	เปียร์และเครื่องดื่มอลด์	ปริมาณที่เหมาะสม		2559
14.2.2	ไซเดอร์และเพอร์รี่	ปริมาณที่เหมาะสม		2559
14.2.4	ไวน์อื่นที่ไม่ใช่ไวน์องุ่น	ปริมาณที่เหมาะสม		2559
14.2.5	สุราและไวน์ที่ทำจากน้ำผึ้ง	ปริมาณที่เหมาะสม		2559
14.2.6	สุรากลั่นที่มีแรงแอลกอฮอล์เกิน 15 ดีกรี	ปริมาณที่เหมาะสม		2559
14.2.7	เครื่องดื่มแอลกอฮอล์ที่แต่งกลิ่นรส	ปริมาณที่เหมาะสม		2559
15.0	ขนมขบเคี้ยว	ปริมาณที่เหมาะสม		2559
16.0	อาหารเตรียมสำเร็จ	ปริมาณที่เหมาะสม		2559

MAGNESIUM SILICATE, SYNTHETIC (แมกนีเซียมซิลิเกตสังเคราะห์)

INS: 553(i) ชื่ออื่น: Magnesium silicate หน้าที: สารป้องกันการจับเป็นก้อน

รหัสของ หมวดอาหาร	หมวดอาหาร	ปริมาณสูงสุดที่ อนุญาต (มก./กก.)	เงื่อนไข	ปีที่รับค่า กำหนด
01.1.4	เครื่องดื่มที่มีนมเป็นส่วนประกอบหลัก	ปริมาณที่เหมาะสม		2559
01.3	นมข้น และผลิตภัณฑ์ที่ใช้เติมในเครื่องดื่ม (ไม่ปรุงแต่ง)	ปริมาณที่เหมาะสม		2559
01.4.3	คลอตเตดครีม (ไม่ปรุงแต่ง)	ปริมาณที่เหมาะสม		2559

MAGNESIUM SILICATE, SYNTHETIC (แมกนีเซียมซิลิเกตสังเคราะห์)

รหัสของ หมวดอาหาร	หมวดอาหาร	ปริมาณสูงสุดที่ อนุญาต (มก./กก.)	เงื่อนไข	ปีที่รับค่า กำหนด
01.4.4	ผลิตภัณฑ์เลียนแบบครีม	ปริมาณที่เหมาะสม		2559
01.5	นมผง ครีมผง ผลิตภัณฑ์เลียนแบบนมผง และผลิตภัณฑ์เลียนแบบครีมผง (ไม่ปรุงแต่ง)	ปริมาณที่เหมาะสม		2559
01.6.1	เนยแข็งไม่บ่ม	ปริมาณที่เหมาะสม		2559
01.6.2	เนยแข็งบ่ม	ปริมาณที่เหมาะสม		2559
01.6.4	โพรเซสชีส	ปริมาณที่เหมาะสม		2559
01.6.5	ผลิตภัณฑ์เลียนแบบเนยแข็ง	ปริมาณที่เหมาะสม		2559
01.7	ขนมหวานที่มีนมเป็นส่วนประกอบหลัก	ปริมาณที่เหมาะสม		2559
01.8.1	เวย์และผลิตภัณฑ์เวย์ ชนิดเหลว	ปริมาณที่เหมาะสม		2559
01.8.2	เวย์และผลิตภัณฑ์เวย์ ชนิดแห้ง	10000		2559
02.2.2	ผลิตภัณฑ์อิมัลชันประเภทน้ำในน้ำมันสำหรับ ใช้ทาหรือป้าย	ปริมาณที่เหมาะสม		2559
02.3	ผลิตภัณฑ์อิมัลชันประเภทน้ำมันในน้ำ	ปริมาณที่เหมาะสม		2559
02.4	ขนมหวานที่มีไขมันเป็นส่วนประกอบหลัก	ปริมาณที่เหมาะสม		2559
03.0	ไอศกรีมหวานเย็น	ปริมาณที่เหมาะสม		2559
04.1.2	ผลไม้แปรรูป	ปริมาณที่เหมาะสม		2559
04.2.2.2	ผัก สำหรับายทะเล นัทและเมล็ด ที่แห้ง	ปริมาณที่เหมาะสม		2559
04.2.2.3	ผัก สำหรับายทะเล ในน้ำส้มสายชู น้ำมัน น้ำเกลือ หรือซอสถั่วเหลือง	ปริมาณที่เหมาะสม		2559
04.2.2.4	ผัก สำหรับายทะเล ที่ผ่านกรรมวิธีคั้น	ปริมาณที่เหมาะสม		2559
04.2.2.5	ผัก สำหรับายทะเล นัทและเมล็ด ที่บดละเอียด และสำหรับใช้ทาหรือป้าย	ปริมาณที่เหมาะสม		2559
04.2.2.6	ผัก สำหรับายทะเล นัทและเมล็ด ที่บดและ เพื่อใช้ประกอบอาหาร	ปริมาณที่เหมาะสม		2559
04.2.2.8	ผัก สำหรับายทะเล ปรุงสุกหรือทอด	ปริมาณที่เหมาะสม		2559
05.0	ลูกกวาด ลูกอม ซ็อกโกแลต	ปริมาณที่เหมาะสม		2559
06.3	ผลิตภัณฑ์ธัญชาติสำหรับอาหารเข้า	ปริมาณที่เหมาะสม		2559
06.4.3	พาสตา กวายนึ่ง และผลิตภัณฑ์ทำนอง เดียวกัน ชนิดกึ่งสำเร็จรูป	ปริมาณที่เหมาะสม		2559
06.5	ขนมหวานที่มีธัญชาติและสตาร์ชเป็น ส่วนประกอบหลัก	ปริมาณที่เหมาะสม		2559
06.6	แป้งใช้ซูอาหารเพื่อทอด	ปริมาณที่เหมาะสม		2559
06.7	ผลิตภัณฑ์จากข้าวสุกหรือข้าวแปรรูป	ปริมาณที่เหมาะสม		2559
06.8	ผลิตภัณฑ์จากถั่วเหลือง	ปริมาณที่เหมาะสม		2559
07.0	ผลิตภัณฑ์ขนมอบ	ปริมาณที่เหมาะสม		2559
08.2	ผลิตภัณฑ์เนื้อสัตว์ทั้งชิ้นหรือตัดแต่ง และผ่านกรรมวิธี	ปริมาณที่เหมาะสม		2559
08.3	ผลิตภัณฑ์เนื้อสัตว์บดและผ่านกรรมวิธี	ปริมาณที่เหมาะสม		2559
08.4	ไส้สำหรับบรรจุไส้กรอก	ปริมาณที่เหมาะสม		2559

MAGNESIUM SILICATE, SYNTHETIC (แมกนีเซียมซิลิเกตสังเคราะห์)

รหัสของ หมวดอาหาร	หมวดอาหาร	ปริมาณสูงสุดที่ อนุญาต (มก./กก.)	เงื่อนไข	ปีที่รับค่า กำหนด
09.3	สัตว์น้ำและผลิตภัณฑ์สัตว์น้ำที่ผ่านกระบวนการกึ่งถนอมอาหาร	ปริมาณที่เหมาะสม		2559
09.4	สัตว์น้ำและผลิตภัณฑ์สัตว์น้ำที่ผ่านกระบวนการถนอมอาหาร หรือผ่านกรรมวิธี แช่แข็ง	ปริมาณที่เหมาะสม		2559
10.2.3	ผลิตภัณฑ์ไข่ ผงหรือแห้ง	ปริมาณที่เหมาะสม		2559
10.3	ไข่ที่ผ่านกระบวนการถนอมอาหาร	ปริมาณที่เหมาะสม		2559
10.4	ขนมหวานที่มีไข่เป็นส่วนประกอบหลัก	ปริมาณที่เหมาะสม		2559
11.1.2	น้ำตาลทรายผงและเด็กซ์โตรอสฟง	15000	56	2559
11.6	วัตถุให้ความหวานแทนน้ำตาล	ปริมาณที่เหมาะสม		2559
12.1.1	เกลือ	ปริมาณที่เหมาะสม		2559
12.1.2	สารที่ใช้แทนเกลือ	ปริมาณที่เหมาะสม		2559
12.2.1	สมุนไพรรและเครื่องเทศ (เฉพาะเครื่องเทศ)	ปริมาณที่เหมาะสม		2559
12.2.2	เครื่องปรุงรส	ปริมาณที่เหมาะสม		2559
12.3	น้ำส้มสายชูหมัก	ปริมาณที่เหมาะสม		2559
12.4	มันสตาร์ด	ปริมาณที่เหมาะสม		2559
12.5	ซูป	ปริมาณที่เหมาะสม		2559
12.6	ซอสและผลิตภัณฑ์ทำนองเดียวกัน	ปริมาณที่เหมาะสม		2559
12.7	สลัด และผลิตภัณฑ์ทาแซนวิช	ปริมาณที่เหมาะสม		2559
12.8	ยีสต์และผลิตภัณฑ์ทำนองเดียวกัน	ปริมาณที่เหมาะสม		2559
12.9	เครื่องปรุงรสจากถั่วเหลือง	ปริมาณที่เหมาะสม		2559
12.10	ผลิตภัณฑ์โปรตีนชนิดอื่นที่ไม่ใช่โปรตีนจากถั่วเหลือง	ปริมาณที่เหมาะสม		2559
13.3	อาหารทางการแพทย์	ปริมาณที่เหมาะสม		2559
13.4	อาหารสำหรับผู้ที่ต้องการควบคุมน้ำหนัก	ปริมาณที่เหมาะสม		2559
13.5	อาหารมีวัตถุประสงค์เฉพาะทางด้านโภชนาการ	ปริมาณที่เหมาะสม		2559
13.6	ผลิตภัณฑ์เสริมอาหาร	ปริมาณที่เหมาะสม		2559
14.1.4	เครื่องดื่มแต่งกลิ่นรส	ปริมาณที่เหมาะสม		2559
14.2.1	เปียร์และเครื่องดื่มอลต์	ปริมาณที่เหมาะสม		2559
14.2.2	ไซเดอร์และเพอร์รี่	ปริมาณที่เหมาะสม		2559
14.2.4	ไวน์อื่นที่ไม่ใช่ไวน์องุ่น	ปริมาณที่เหมาะสม		2559
14.2.5	สุราและไวน์ที่ทำจากน้ำผึ้ง	ปริมาณที่เหมาะสม		2559
14.2.6	สุรากลั่นที่มีแรงแอลกอฮอล์เกิน 15 ดีกรี	ปริมาณที่เหมาะสม		2559
14.2.7	เครื่องดื่มแอลกอฮอล์ที่แต่งกลิ่นรส	ปริมาณที่เหมาะสม		2559
15.0	ขนมขบเคี้ยว	ปริมาณที่เหมาะสม		2559
16.0	อาหารเตรียมสำเร็จ	ปริมาณที่เหมาะสม		2559

MAGNESIUM STEARATE (แมกนีเซียมสเตียเรต)

INS: 470(iii) ชื่ออื่น: Magnesium distearate; Dibasic magnesium stearate

หน้าที่: สารป้องกันการจับเป็นก้อน, อิมัลซิไฟเออร์, สารให้ความข้นเหนียว

รหัสของ หมวดอาหาร	หมวดอาหาร	ปริมาณสูงสุดที่ อนุญาต (มก./กก.)	เงื่อนไข	ปีที่รับค่า กำหนด
01.1.4	เครื่องตีที่มีนมเป็นส่วนประกอบหลัก	ปริมาณที่เหมาะสม		2559
01.3	นมข้น และผลิตภัณฑ์ที่ใช้เติมในเครื่องตี (ไม่ปรุงแต่ง)	ปริมาณที่เหมาะสม		2559
01.4.3	คลอตเตตครีม (ไม่ปรุงแต่ง)	ปริมาณที่เหมาะสม		2559
01.4.4	ผลิตภัณฑ์เลียนแบบครีม	ปริมาณที่เหมาะสม		2559
01.5	นมผง ครีมผง ผลิตภัณฑ์เลียนแบบนมผง และผลิตภัณฑ์เลียนแบบครีมผง (ไม่ปรุงแต่ง)	ปริมาณที่เหมาะสม		2559
01.6.1	เนยแข็งไม่บ่ม	ปริมาณที่เหมาะสม		2559
01.6.2	เนยแข็งบ่ม	ปริมาณที่เหมาะสม		2559
01.6.4	โพรเซสชีส	ปริมาณที่เหมาะสม		2559
01.6.5	ผลิตภัณฑ์เลียนแบบเนยแข็ง	ปริมาณที่เหมาะสม		2559
01.7	ขนมหวานที่มีนมเป็นส่วนประกอบหลัก	ปริมาณที่เหมาะสม		2559
01.8.1	เวย์และผลิตภัณฑ์เวย์ ชนิดเหลว	ปริมาณที่เหมาะสม		2559
02.2.2	ผลิตภัณฑ์อิมัลชันประเภทน้ำในน้ำมันสำหรับ ใช้ทาหรือป้าย	ปริมาณที่เหมาะสม		2559
02.3	ผลิตภัณฑ์อิมัลชันประเภทน้ำมันในน้ำ	ปริมาณที่เหมาะสม		2559
02.4	ขนมหวานที่มีไขมันเป็นส่วนประกอบหลัก	ปริมาณที่เหมาะสม		2559
03.0	ไอศกรีมหวานเย็น	ปริมาณที่เหมาะสม		2559
04.1.2	ผลไม้แปรรูป	ปริมาณที่เหมาะสม		2559
04.2.2.2	ผัก สำหรับทะเล นัทและเมล็ด ที่แห้ง	ปริมาณที่เหมาะสม		2559
04.2.2.3	ผัก สำหรับทะเล ในน้ำส้มสายชู น้ำมัน น้ำเกลือ หรือซอสถั่วเหลือง	ปริมาณที่เหมาะสม		2559
04.2.2.4	ผัก สำหรับทะเล ที่ผ่านกรรมวิธีคั้น	ปริมาณที่เหมาะสม		2559
04.2.2.5	ผัก สำหรับทะเล นัทและเมล็ด ที่ บดละเอียดและสำหรับใช้ทาหรือป้าย	ปริมาณที่เหมาะสม		2559
04.2.2.6	ผัก สำหรับทะเล นัทและเมล็ด ที่บดและ เพื่อใช้ประกอบอาหาร	ปริมาณที่เหมาะสม		2559
04.2.2.8	ผัก สำหรับทะเล ปรุงสุกหรือทอด	ปริมาณที่เหมาะสม		2559
05.0	ลูกกวาด ลูกอม ซ็อกโกแลต	ปริมาณที่เหมาะสม		2559
06.3	ผลิตภัณฑ์ธัญชาติสำหรับอาหารเข้า	ปริมาณที่เหมาะสม		2559
06.4.3	พาสตา กว้างเตี้ย และผลิตภัณฑ์ทำนอง เดียวกัน ชนิดกึ่งสำเร็จรูป	ปริมาณที่เหมาะสม		2559
06.5	ขนมหวานที่มีธัญชาติและสตาร์ชเป็น ส่วนประกอบหลัก	ปริมาณที่เหมาะสม		2559
06.6	แป้งใช้ชุปอาหารเพื่อทอด	ปริมาณที่เหมาะสม		2559
06.7	ผลิตภัณฑ์จากข้าวสุกหรือข้าวแปรรูป	ปริมาณที่เหมาะสม		2559
06.8	ผลิตภัณฑ์จากถั่วเหลือง	ปริมาณที่เหมาะสม		2559

MAGNESIUM STEARATE (แมกนีเซียมสเตียเรต)

รหัสของ หมวดอาหาร	หมวดอาหาร	ปริมาณสูงสุดที่ อนุญาต (มก./กก.)	เงื่อนไข	ปีที่รับค่า กำหนด
07.0	ผลิตภัณฑ์ขนมอบ	ปริมาณที่เหมาะสม		2559
08.2	ผลิตภัณฑ์เนื้อสัตว์ทั้งชิ้นหรือตัดแต่ง และผ่านกรรมวิธี	ปริมาณที่เหมาะสม		2559
08.3	ผลิตภัณฑ์เนื้อสัตว์บดและผ่านกรรมวิธี	ปริมาณที่เหมาะสม		2559
08.4	ไส้สำหรับบรรจุไส้กรอก	ปริมาณที่เหมาะสม		2559
09.3	สัตว์น้ำและผลิตภัณฑ์สัตว์น้ำที่ผ่าน กระบวนการกึ่งถนอมอาหาร	ปริมาณที่เหมาะสม		2559
09.4	สัตว์น้ำและผลิตภัณฑ์สัตว์น้ำที่ผ่าน กระบวนการถนอมอาหาร หรือผ่านกรรมวิธี แช่แข็ง	ปริมาณที่เหมาะสม		2559
10.2.3	ผลิตภัณฑ์ไข่ ผงหรือแห้ง	ปริมาณที่เหมาะสม		2559
10.3	ไข่ที่ผ่านกระบวนการถนอมอาหาร	ปริมาณที่เหมาะสม		2559
10.4	ขนมหวานที่มีไข่เป็นส่วนประกอบหลัก	ปริมาณที่เหมาะสม		2559
11.6	วัตถุให้ความหวานแทนน้ำตาล	ปริมาณที่เหมาะสม		2559
12.2.1	สมุนไพรรและเครื่องเทศ (เฉพาะเครื่องเทศ)	ปริมาณที่เหมาะสม		2559
12.2.2	เครื่องปรุงรส	ปริมาณที่เหมาะสม		2559
12.3	น้ำส้มสายชูหมัก	ปริมาณที่เหมาะสม		2559
12.4	มัสตาร์ด	ปริมาณที่เหมาะสม		2559
12.5	ซूप	ปริมาณที่เหมาะสม		2559
12.6	ซอสและผลิตภัณฑ์ทำนองเดียวกัน	ปริมาณที่เหมาะสม		2559
12.7	สลัด และผลิตภัณฑ์ทาแซนวิช	ปริมาณที่เหมาะสม		2559
12.8	ยีสต์และผลิตภัณฑ์ทำนองเดียวกัน	ปริมาณที่เหมาะสม		2559
12.9	เครื่องปรุงรสจากถั่วเหลือง	ปริมาณที่เหมาะสม		2559
12.10	ผลิตภัณฑ์โปรตีนชนิดอื่นที่ไม่ใช่โปรตีนจาก ถั่วเหลือง	ปริมาณที่เหมาะสม		2559
13.3	อาหารทางการแพทย์	ปริมาณที่เหมาะสม		2559
13.4	อาหารสำหรับผู้ที่ต้องการควบคุมน้ำหนัก	ปริมาณที่เหมาะสม		2559
13.5	อาหารมีวัตถุประสงค์เฉพาะทางด้าน โภชนาการ	ปริมาณที่เหมาะสม		2559
13.6	ผลิตภัณฑ์เสริมอาหาร	ปริมาณที่เหมาะสม		2559
14.1.4	เครื่องดื่มแต่งกลิ่นรส	ปริมาณที่เหมาะสม		2559
14.2.1	เบียร์และเครื่องดื่มมอลต์	ปริมาณที่เหมาะสม		2559
14.2.2	ไซเดอร์และเพอร์รี่	ปริมาณที่เหมาะสม		2559
14.2.4	ไวน์อื่นที่ไม่ใช่ไวน์องุ่น	ปริมาณที่เหมาะสม		2559
14.2.5	สุราและไวน์ที่ทำจากน้ำผึ้ง	ปริมาณที่เหมาะสม		2559
14.2.6	สุรากลั่นที่มีแรงแอลกอฮอล์เกิน 15 ดีกรี	ปริมาณที่เหมาะสม		2559
14.2.7	เครื่องดื่มแอลกอฮอล์ที่แต่งกลิ่นรส	ปริมาณที่เหมาะสม		2559
15.0	ขนมขบเคี้ยว	ปริมาณที่เหมาะสม		2559
16.0	อาหารเตรียมสำเร็จ	ปริมาณที่เหมาะสม		2559

MAGNESIUM SULFATE (แมกนีเซียมซัลเฟต)

INS: 518

ชื่ออื่น: Epsom salt (heptahydrate)

หน้าที่: สารทำให้แน่น, สารเพิ่มรสชาติ

รหัสของ หมวดอาหาร	หมวดอาหาร	ปริมาณสูงสุดที่ อนุญาต (มก./กก.)	เงื่อนไข	ปีที่รับค่า กำหนด
01.1.4	เครื่องดื่มนมที่มีนมเป็นส่วนประกอบหลัก	ปริมาณที่เหมาะสม		2559
01.3	นมข้น และผลิตภัณฑ์ที่ใช้เติมในเครื่องดื่มนม (ไม่ปรุงแต่ง)	ปริมาณที่เหมาะสม		2559
01.4.3	คลอเตตครีม (ไม่ปรุงแต่ง)	ปริมาณที่เหมาะสม		2559
01.4.4	ผลิตภัณฑ์เลียนแบบครีม	ปริมาณที่เหมาะสม		2559
01.5	นมผง ครีมผง ผลิตภัณฑ์เลียนแบบนมผง และผลิตภัณฑ์เลียนแบบครีมผง (ไม่ปรุงแต่ง)	ปริมาณที่เหมาะสม		2559
01.6.1	เนยแข็งไม่บ่ม	ปริมาณที่เหมาะสม		2559
01.6.2	เนยแข็งบ่ม	ปริมาณที่เหมาะสม		2559
01.6.4	โพรเชสชีส	ปริมาณที่เหมาะสม		2559
01.6.5	ผลิตภัณฑ์เลียนแบบเนยแข็ง	ปริมาณที่เหมาะสม		2559
01.7	ขนมหวานที่มีนมเป็นส่วนประกอบหลัก	ปริมาณที่เหมาะสม		2559
01.8.1	เวย์และผลิตภัณฑ์เวย์ ชนิดเหลว	ปริมาณที่เหมาะสม		2559
02.2.2	ผลิตภัณฑ์อิมัลชันประเภทน้ำในน้ำมันสำหรับใช้ทาหรือป้าย	ปริมาณที่เหมาะสม		2559
02.3	ผลิตภัณฑ์อิมัลชันประเภทน้ำมันในน้ำ	ปริมาณที่เหมาะสม		2559
02.4	ขนมหวานที่มีไขมันเป็นส่วนประกอบหลัก	ปริมาณที่เหมาะสม		2559
03.0	ไอศกรีมหวานเย็น	ปริมาณที่เหมาะสม		2559
04.1.2	ผลไม้แปรรูป	ปริมาณที่เหมาะสม		2559
04.2.2.2	ผัก สำหรับทะเล นัทและเมล็ด ที่แห้ง	ปริมาณที่เหมาะสม		2559
04.2.2.3	ผัก สำหรับทะเล ในน้ำส้มสายชู น้ำมัน น้ำเกลือ หรือซอสถั่วเหลือง	ปริมาณที่เหมาะสม		2559
04.2.2.4	ผัก สำหรับทะเล ที่ผ่านกรรมวิธีแคanning	ปริมาณที่เหมาะสม		2559
04.2.2.5	ผัก สำหรับทะเล นัทและเมล็ด ที่บดและบดละเอียดและสำหรับใช้ทาหรือป้าย	ปริมาณที่เหมาะสม		2559
04.2.2.6	ผัก สำหรับทะเล นัทและเมล็ด ที่บดและเพื่อใช้ประกอบอาหาร	ปริมาณที่เหมาะสม		2559
04.2.2.8	ผัก สำหรับทะเล ปรุงสุกหรือทอด	ปริมาณที่เหมาะสม		2559
05.0	ลูกกวาด ลูกอม ซ็อกโกแลต	ปริมาณที่เหมาะสม		2559
06.3	ผลิตภัณฑ์ธัญชาติสำหรับอาหารเข้า	ปริมาณที่เหมาะสม		2559
06.4.3	พาสตา ก๋วยเตี๋ยว และผลิตภัณฑ์ทำนองเดียวกัน ชนิดกึ่งสำเร็จรูป	ปริมาณที่เหมาะสม		2559
06.5	ขนมหวานที่มีธัญชาติและสตาร์ชเป็นส่วนประกอบหลัก	ปริมาณที่เหมาะสม		2559
06.6	แป้งใช้ชุปอาหารเพื่อทอด	ปริมาณที่เหมาะสม		2559
06.7	ผลิตภัณฑ์จากข้าวสุกหรือข้าวแปรรูป	ปริมาณที่เหมาะสม		2559
06.8	ผลิตภัณฑ์จากถั่วเหลือง	ปริมาณที่เหมาะสม		2559
07.0	ผลิตภัณฑ์ขนมอบ	ปริมาณที่เหมาะสม		2559

MAGNESIUM SULFATE (แมกนีเซียมซัลเฟต)

รหัสของ หมวดอาหาร	หมวดอาหาร	ปริมาณสูงสุดที่ อนุญาต (มก./กก.)	เงื่อนไข	ปีที่รับค่า กำหนด
08.2	ผลิตภัณฑ์เนื้อสัตว์ทั้งชิ้นหรือตัดแต่ง และผ่านกรรมวิธี	ปริมาณที่เหมาะสม		2559
08.3	ผลิตภัณฑ์เนื้อสัตว์บดและผ่านกรรมวิธี	ปริมาณที่เหมาะสม		2559
08.4	ไส้สำหรับบรรจุไส้กรอก	ปริมาณที่เหมาะสม		2559
09.3	สัตว์น้ำและผลิตภัณฑ์สัตว์น้ำที่ผ่าน กระบวนการกึ่งถนอมอาหาร	ปริมาณที่เหมาะสม		2559
09.4	สัตว์น้ำและผลิตภัณฑ์สัตว์น้ำที่ผ่าน กระบวนการถนอมอาหาร หรือผ่านกรรมวิธี แช่แข็ง	ปริมาณที่เหมาะสม		2559
10.2.3	ผลิตภัณฑ์ไข่ ผงหรือแห้ง	ปริมาณที่เหมาะสม		2559
10.3	ไข่ที่ผ่านกระบวนการถนอมอาหาร	ปริมาณที่เหมาะสม		2559
10.4	ขนมหวานที่มีไข่เป็นส่วนประกอบหลัก	ปริมาณที่เหมาะสม		2559
11.6	วัตถุให้ความหวานแทนน้ำตาล	ปริมาณที่เหมาะสม		2559
12.1.2	สารที่ใช้แทนเกลือ	ปริมาณที่เหมาะสม		2559
12.2.1	สมุนไพรรและเครื่องเทศ (เฉพาะเครื่องเทศ)	ปริมาณที่เหมาะสม		2559
12.2.2	เครื่องปรุงรส	ปริมาณที่เหมาะสม		2559
12.3	น้ำส้มสายชูหมัก	ปริมาณที่เหมาะสม		2559
12.4	มันสตาร์ด	ปริมาณที่เหมาะสม		2559
12.5	ซूप	ปริมาณที่เหมาะสม		2559
12.6	ซอสและผลิตภัณฑ์ทำนองเดียวกัน	ปริมาณที่เหมาะสม		2559
12.7	สลัด และผลิตภัณฑ์ทาแซนวิช	ปริมาณที่เหมาะสม		2559
12.8	ยีสต์และผลิตภัณฑ์ทำนองเดียวกัน	ปริมาณที่เหมาะสม		2559
12.9	เครื่องปรุงรสจากถั่วเหลือง	ปริมาณที่เหมาะสม		2559
12.10	ผลิตภัณฑ์โปรตีนชนิดอื่นที่ไม่ใช่โปรตีนจาก ถั่วเหลือง	ปริมาณที่เหมาะสม		2559
13.3	อาหารทางการแพทย์	ปริมาณที่เหมาะสม		2559
13.4	อาหารสำหรับผู้ที่ต้องการควบคุมน้ำหนัก	ปริมาณที่เหมาะสม		2559
13.5	อาหารมีวัตถุประสงค์เฉพาะทางด้าน โภชนาการ	ปริมาณที่เหมาะสม		2559
13.6	ผลิตภัณฑ์เสริมอาหาร	ปริมาณที่เหมาะสม		2559
14.1.4	เครื่องดื่มแต่งกลิ่นรส	ปริมาณที่เหมาะสม		2559
14.2.1	เบียร์และเครื่องดื่มมอลต์	ปริมาณที่เหมาะสม		2559
14.2.2	ไซเดอร์และเพอร์รี่	ปริมาณที่เหมาะสม		2559
14.2.4	ไวน์อื่นที่ไม่ใช่ไวน์องุ่น	ปริมาณที่เหมาะสม		2559
14.2.5	สุราและไวน์ที่ทำจากน้ำผึ้ง	ปริมาณที่เหมาะสม		2559
14.2.6	สุรากลั่นที่มีแรงแอลกอฮอล์เกิน 15 ดีกรี	ปริมาณที่เหมาะสม		2559
14.2.7	เครื่องดื่มแอลกอฮอล์ที่แต่งกลิ่นรส	ปริมาณที่เหมาะสม		2559
15.0	ขนมขบเคี้ยว	ปริมาณที่เหมาะสม		2559
16.0	อาหารเตรียมสำเร็จ	ปริมาณที่เหมาะสม		2559

MALIC ACID, DL- (กรดดีแอล-มาลิก)

INS: 296 ชื่ออื่น: 2-Hydroxybutanedioic acid; Hydroxysuccinic acid; dl-Malic acid
 หน้าที่: สารควบคุมความเป็นกรด

รหัสของ หมวดอาหาร	หมวดอาหาร	ปริมาณสูงสุดที่ อนุญาต (มก./กก.)	เงื่อนไข	ปีที่รับค่า กำหนด
01.1.4	เครื่องดื่มที่มีนมเป็นส่วนประกอบหลัก	ปริมาณที่เหมาะสม		2559
01.2.1.2	นมหมักที่ผ่านกรรมวิธีฆ่าเชื้อด้วยความร้อน หลังการหมัก (ไม่ปรุงแต่ง)	ปริมาณที่เหมาะสม		2559
01.3	นมข้น และผลิตภัณฑ์ที่ใช้เติมในเครื่องดื่ม (ไม่ปรุงแต่ง)	ปริมาณที่เหมาะสม		2559
01.4.3	คลอตเตตครีม (ไม่ปรุงแต่ง)	ปริมาณที่เหมาะสม		2559
01.4.4	ผลิตภัณฑ์เลียนแบบครีม	ปริมาณที่เหมาะสม		2559
01.5	นมผง ครีมผง ผลิตภัณฑ์เลียนแบบนมผง และผลิตภัณฑ์เลียนแบบครีมผง (ไม่ปรุงแต่ง)	ปริมาณที่เหมาะสม		2559
01.6.1	เนยแข็งไม่ป่ม	ปริมาณที่เหมาะสม		2559
01.6.2	เนยแข็งป่ม	ปริมาณที่เหมาะสม		2559
01.6.4	โพรเชสชีส	ปริมาณที่เหมาะสม		2559
01.6.5	ผลิตภัณฑ์เลียนแบบเนยแข็ง	ปริมาณที่เหมาะสม		2559
01.6.6	เวย์โปรตีนชีส	ปริมาณที่เหมาะสม		2559
01.7	ขนมหวานที่มีนมเป็นส่วนประกอบหลัก	ปริมาณที่เหมาะสม		2559
01.8.1	เวย์และผลิตภัณฑ์เวย์ ชนิดเหลว	ปริมาณที่เหมาะสม		2559
02.2.2	ผลิตภัณฑ์อิมัลชันประเภทน้ำในน้ำมันสำหรับ ใช้ทาหรือป้าย	ปริมาณที่เหมาะสม		2559
02.3	ผลิตภัณฑ์อิมัลชันประเภทน้ำมันในน้ำ	ปริมาณที่เหมาะสม		2559
02.4	ขนมหวานที่มีไขมันเป็นส่วนประกอบหลัก	ปริมาณที่เหมาะสม		2559
03.0	ไอศกรีมหวานเย็น	ปริมาณที่เหมาะสม		2559
04.1.2	ผลไม้แปรรูป	ปริมาณที่เหมาะสม		2559
04.2.2.1	ผัก สำหรับหั่นและเมล็ด แช่เยือกแข็ง	ปริมาณที่เหมาะสม	265	2559
04.2.2.2	ผัก สำหรับหั่นและเมล็ด ที่แห้ง	ปริมาณที่เหมาะสม		2559
04.2.2.3	ผัก สำหรับหั่นและเมล็ด ในน้ำส้มสายชู น้ำมัน น้ำเกลือ หรือซอสถั่วเหลือง	ปริมาณที่เหมาะสม		2559
04.2.2.4	ผัก สำหรับหั่นและเมล็ด ที่ผ่านกรรมวิธีคั้น	ปริมาณที่เหมาะสม		2559
04.2.2.5	ผัก สำหรับหั่นและเมล็ด ที่บดละเอียด และสำหรับใช้ทาหรือป้าย	ปริมาณที่เหมาะสม		2559
04.2.2.6	ผัก สำหรับหั่นและเมล็ด ที่บดและ เพื่อใช้ประกอบอาหาร	ปริมาณที่เหมาะสม		2559
04.2.2.7	ผัก สำหรับหั่นและเมล็ด ดอก	ปริมาณที่เหมาะสม		2559
04.2.2.8	ผัก สำหรับหั่นและเมล็ด ปรุงสุกหรือทอด	ปริมาณที่เหมาะสม		2559
05.0	ลูกกวาด ลูกอม ซ็อกโกแลต	ปริมาณที่เหมาะสม		2559
06.3	ผลิตภัณฑ์ธัญชาติสำหรับอาหารเช้า	ปริมาณที่เหมาะสม		2559

MALIC ACID, DL- (กรดดีแอล-มาลิก)

รหัสของ หมวดอาหาร	หมวดอาหาร	ปริมาณสูงสุดที่ อนุญาต (มก./กก.)	เงื่อนไข	ปีที่รับค่า กำหนด
06.4.2	พาสตา ก๋วยเตี๋ยว และผลิตภัณฑ์ทำนอง เดียวกัน ชนิดแห้ง	ปริมาณที่เหมาะสม	256	2559
06.4.3	พาสตา ก๋วยเตี๋ยว และผลิตภัณฑ์ทำนอง เดียวกัน ชนิดกึ่งสำเร็จรูป	ปริมาณที่เหมาะสม		2559
06.5	ขนมหวานที่มีธัญชาติและสตาร์ชเป็น ส่วนประกอบหลัก	ปริมาณที่เหมาะสม		2559
06.6	แป้งใช้ขูดอาหารเพื่อทอด	ปริมาณที่เหมาะสม		2559
06.7	ผลิตภัณฑ์จากข้าวสุกหรือข้าวแปรรูป	ปริมาณที่เหมาะสม		2559
06.8	ผลิตภัณฑ์จากถั่วเหลือง	ปริมาณที่เหมาะสม		2559
07.0	ผลิตภัณฑ์ขนมอบ	ปริมาณที่เหมาะสม		2559
08.2	ผลิตภัณฑ์เนื้อสัตว์ทั้งชิ้นหรือตัดแต่ง และผ่านกรรมวิธี	ปริมาณที่เหมาะสม		2559
08.3	ผลิตภัณฑ์เนื้อสัตว์บดและผ่านกรรมวิธี	ปริมาณที่เหมาะสม		2559
08.4	ไส้สำหรับบรรจุไส้กรอก	ปริมาณที่เหมาะสม		2559
09.2.2	สัตว์น้ำและผลิตภัณฑ์สัตว์น้ำ ซุปแปง แช่เยือกแข็ง	ปริมาณที่เหมาะสม	41	2559
09.2.3	สัตว์น้ำและผลิตภัณฑ์สัตว์น้ำ บด แช่เยือกแข็ง	ปริมาณที่เหมาะสม	16	2559
09.2.4	สัตว์น้ำและผลิตภัณฑ์สัตว์น้ำ ปิ้งสุกหรือทอด	ปริมาณที่เหมาะสม		2559
09.2.5	สัตว์น้ำและผลิตภัณฑ์สัตว์น้ำรมควัน ทำแห้ง หมักดอง หมักเกลือ	ปริมาณที่เหมาะสม	266,267	2559
09.3	สัตว์น้ำและผลิตภัณฑ์สัตว์น้ำที่ผ่าน กระบวนการกึ่งถนอมอาหาร	ปริมาณที่เหมาะสม		2559
09.4	สัตว์น้ำและผลิตภัณฑ์สัตว์น้ำที่ผ่าน กระบวนการถนอมอาหาร หรือผ่านกรรมวิธี แคนนิ่ง	ปริมาณที่เหมาะสม		2559
10.2.3	ผลิตภัณฑ์ไข่ ผงหรือแห้ง	ปริมาณที่เหมาะสม		2559
10.3	ไข่ที่ผ่านกระบวนการถนอมอาหาร	ปริมาณที่เหมาะสม		2559
10.4	ขนมหวานที่มีไข่เป็นส่วนประกอบหลัก	ปริมาณที่เหมาะสม		2559
11.6	วัตถุที่ให้ความหวานแทนน้ำตาล	ปริมาณที่เหมาะสม		2559
12.1.2	สารที่ใช้แทนเกลือ	ปริมาณที่เหมาะสม		2559
12.2.1	สมุนไพรและเครื่องเทศ (เฉพาะเครื่องเทศ)	ปริมาณที่เหมาะสม		2559
12.2.2	เครื่องปรุงรส	ปริมาณที่เหมาะสม		2559
12.3	น้ำส้มสายชูหมัก	ปริมาณที่เหมาะสม		2559
12.4	มัสตาร์ด	ปริมาณที่เหมาะสม		2559
12.5	ซूप	ปริมาณที่เหมาะสม		2559
12.6	ซอสและผลิตภัณฑ์ทำนองเดียวกัน	ปริมาณที่เหมาะสม		2559
12.7	สลัด และผลิตภัณฑ์ทาแซนวิช	ปริมาณที่เหมาะสม		2559
12.8	ยีสต์และผลิตภัณฑ์ทำนองเดียวกัน	ปริมาณที่เหมาะสม		2559
12.9	เครื่องปรุงรสจากถั่วเหลือง	ปริมาณที่เหมาะสม		2559

MALIC ACID, DL- (กรดดีแอล-มาลิก)

รหัสของ หมวดอาหาร	หมวดอาหาร	ปริมาณสูงสุดที่ อนุญาต (มก./กก.)	เงื่อนไข	ปีที่รับค่า กำหนด
12.10	ผลิตภัณฑ์โปรตีนชนิดอื่นที่ไม่ใช่โปรตีนจากถั่วเหลือง	ปริมาณที่เหมาะสม		2559
13.2	อาหารเสริมสำหรับทารกและเด็กเล็ก	ปริมาณที่เหมาะสม	239	2559
13.3	อาหารทางการแพทย์	ปริมาณที่เหมาะสม		2559
13.4	อาหารสำหรับผู้ที่ต้องการควบคุมน้ำหนัก	ปริมาณที่เหมาะสม		2559
13.5	อาหารมีวัตถุประสงค์เฉพาะทางด้านโภชนาการ	ปริมาณที่เหมาะสม		2559
13.6	ผลิตภัณฑ์เสริมอาหาร	ปริมาณที่เหมาะสม		2559
14.1.2.1	น้ำผลไม้	ปริมาณที่เหมาะสม	115	2559
14.1.2.2	น้ำผัก	ปริมาณที่เหมาะสม		2559
14.1.2.3	น้ำผลไม้เข้มข้น	ปริมาณที่เหมาะสม	115,127	2559
14.1.2.4	น้ำผักเข้มข้น	ปริมาณที่เหมาะสม		2559
14.1.3.1	น้ำผลไม้ชนิดเนคต้า	ปริมาณที่เหมาะสม		2559
14.1.3.2	น้ำผักชนิดเนคต้า	ปริมาณที่เหมาะสม		2559
14.1.3.3	น้ำผลไม้เนคต้าเข้มข้น	ปริมาณที่เหมาะสม	127	2559
14.1.3.4	น้ำผักเนคต้าเข้มข้น	ปริมาณที่เหมาะสม		2559
14.1.4	เครื่องดื่มแต่งกลิ่นรส	ปริมาณที่เหมาะสม		2559
14.1.5	กาแฟ เครื่องดื่มแทนกาแฟ ชา เครื่องดื่มสมุนไพร และเครื่องดื่มจากธัญชาติชนิดต่างๆ ไม่รวมโกโก้	ปริมาณที่เหมาะสม	160	2559
14.2.1	เปียร์และเครื่องดื่มมอลต์	ปริมาณที่เหมาะสม		2559
14.2.2	ไซเดอร์และเพอร์รี่	ปริมาณที่เหมาะสม		2559
14.2.4	ไวน์อื่นที่ไม่ใช่ไวน์องุ่น	ปริมาณที่เหมาะสม		2559
14.2.5	สุราและไวน์ที่ทำจากน้ำผึ้ง	ปริมาณที่เหมาะสม		2559
14.2.6	สุรากลั่นที่มีแรงแอลกอฮอล์เกิน 15 ดีกรี	ปริมาณที่เหมาะสม		2559
14.2.7	เครื่องดื่มแอลกอฮอล์ที่แต่งกลิ่นรส	ปริมาณที่เหมาะสม		2559
15.0	ขนมขบเคี้ยว	ปริมาณที่เหมาะสม		2559
16.0	อาหารเตรียมสำเร็จ	ปริมาณที่เหมาะสม		2559

MALTITOL (มัลติทอล)

INS: 965(i) ชื่ออื่น: D-Maltitol; Hydrogenated maltose
 หน้าที่: สารเพิ่มปริมาณ, อิมัลซิไฟเออร์, สารทำให้เกิดความชุ่มชื้น, สารทำให้คงตัว, สารให้ความหวาน, สารให้ความข้นเหนียว

รหัสของ หมวดอาหาร	หมวดอาหาร	ปริมาณสูงสุดที่ อนุญาต (มก./กก.)	เงื่อนไข	ปีที่รับค่า กำหนด
01.1.4	เครื่องดื่มที่มีนมเป็นส่วนประกอบหลัก	ปริมาณที่เหมาะสม		2559
01.3	นมข้น และผลิตภัณฑ์ที่ใช้เติมในเครื่องดื่ม (ไม่ปรุงแต่ง)	ปริมาณที่เหมาะสม		2559
01.4.3	คลอตเตดครีม (ไม่ปรุงแต่ง)	ปริมาณที่เหมาะสม		2559

MALTITOL (มัลติทอล)

รหัสของ หมวดอาหาร	หมวดอาหาร	ปริมาณสูงสุดที่ อนุญาต (มก./กก.)	เงื่อนไข	ปีที่รับค่า กำหนด
01.4.4	ผลิตภัณฑ์เลียนแบบครีม	ปริมาณที่เหมาะสม		2559
01.5	นมผง ครีมผง ผลิตภัณฑ์เลียนแบบนมผง และผลิตภัณฑ์เลียนแบบครีมผง (ไม่ปรุงแต่ง)	ปริมาณที่เหมาะสม		2559
01.6.1	เนยแข็งไม่ป่ม	ปริมาณที่เหมาะสม		2559
01.6.2	เนยแข็งป่ม	ปริมาณที่เหมาะสม		2559
01.6.4	โพรเซสชีส	ปริมาณที่เหมาะสม		2559
01.6.5	ผลิตภัณฑ์เลียนแบบเนยแข็ง	ปริมาณที่เหมาะสม		2559
01.7	ขนมหวานที่มีนมเป็นส่วนประกอบหลัก	ปริมาณที่เหมาะสม		2559
01.8.1	เวย์และผลิตภัณฑ์เวย์ ชนิดเหลว	ปริมาณที่เหมาะสม		2559
02.2.2	ผลิตภัณฑ์อิมัลชันประเภทน้ำในน้ำมันสำหรับ ใช้ทาหรือป้าย	ปริมาณที่เหมาะสม		2559
02.3	ผลิตภัณฑ์อิมัลชันประเภทน้ำมันในน้ำ	ปริมาณที่เหมาะสม		2559
02.4	ขนมหวานที่มีไขมันเป็นส่วนประกอบหลัก	ปริมาณที่เหมาะสม		2559
03.0	ไอศกรีมหวานเย็น	ปริมาณที่เหมาะสม		2559
04.1.2	ผลไม้แปรรูป	ปริมาณที่เหมาะสม		2559
04.2.2.2	ผัก สำหรับยทะเล นัทและเมล็ด ที่แห้ง	ปริมาณที่เหมาะสม		2559
04.2.2.3	ผัก สำหรับยทะเล ในน้ำส้มสายชู น้ำมัน น้ำเกลือ หรือซอสถั่วเหลือง	ปริมาณที่เหมาะสม		2559
04.2.2.4	ผัก สำหรับยทะเล ที่ผ่านกรรมวิธีแคanning	ปริมาณที่เหมาะสม		2559
04.2.2.5	ผัก สำหรับยทะเล นัทและเมล็ด ที่ บดละเอียดและสำหรับใช้ทาหรือป้าย	ปริมาณที่เหมาะสม		2559
04.2.2.6	ผัก สำหรับยทะเล นัทและเมล็ด ที่บดและ เพื่อใช้ประกอบอาหาร	ปริมาณที่เหมาะสม		2559
04.2.2.8	ผัก สำหรับยทะเล ปรุงสุกหรือทอด	ปริมาณที่เหมาะสม		2559
05.0	ลูกกวาด ลูกอม ซ็อกโกแลต	ปริมาณที่เหมาะสม		2559
06.3	ผลิตภัณฑ์ธัญชาติสำหรับอาหารเข้า	ปริมาณที่เหมาะสม		2559
06.4.3	พาสตา ก๋วยเตี๋ยว และผลิตภัณฑ์ทำนอง เดียวกัน ชนิดกึ่งสำเร็จรูป	ปริมาณที่เหมาะสม		2559
06.5	ขนมหวานที่มีธัญชาติและสตาร์ชเป็น ส่วนประกอบหลัก	ปริมาณที่เหมาะสม		2559
06.6	แป้งใช้ชุปอาหารเพื่อทอด	ปริมาณที่เหมาะสม		2559
06.7	ผลิตภัณฑ์จากข้าวสาลีหรือข้าวแปรรูป	ปริมาณที่เหมาะสม		2559
06.8	ผลิตภัณฑ์จากถั่วเหลือง	ปริมาณที่เหมาะสม		2559
07.0	ผลิตภัณฑ์ขนมอบ	ปริมาณที่เหมาะสม		2559
08.2	ผลิตภัณฑ์เนื้อสัตว์ทั้งชิ้นหรือตัดแต่ง และผ่านกรรมวิธี	ปริมาณที่เหมาะสม		2559
08.3	ผลิตภัณฑ์เนื้อสัตว์บดและผ่านกรรมวิธี	ปริมาณที่เหมาะสม		2559
08.4	ไส้สำหรับบรรจุไส้กรอก	ปริมาณที่เหมาะสม		2559

MALTITOL (มัลติทอล)

รหัสของ หมวดอาหาร	หมวดอาหาร	ปริมาณสูงสุดที่ อนุญาต (มก./กก.)	เงื่อนไข	ปีที่รับค่า กำหนด
09.3	สัตว์น้ำและผลิตภัณฑ์สัตว์น้ำที่ผ่านกระบวนการกึ่งถนอมอาหาร	ปริมาณที่เหมาะสม		2559
09.4	สัตว์น้ำและผลิตภัณฑ์สัตว์น้ำที่ผ่านกระบวนการถนอมอาหาร หรือผ่านกรรมวิธี แช่แข็ง	ปริมาณที่เหมาะสม		2559
10.2.3	ผลิตภัณฑ์ไข่ ผงหรือแห้ง	ปริมาณที่เหมาะสม		2559
10.3	ไข่ที่ผ่านกระบวนการถนอมอาหาร	ปริมาณที่เหมาะสม		2559
10.4	ขนมหวานที่มีไข่เป็นส่วนประกอบหลัก	ปริมาณที่เหมาะสม		2559
11.6	วัตถุให้ความหวานแทนน้ำตาล	ปริมาณที่เหมาะสม		2559
12.2.1	สมุนไพรรและเครื่องเทศ (เฉพาะเครื่องเทศ)	ปริมาณที่เหมาะสม		2559
12.2.2	เครื่องปรุงรส	ปริมาณที่เหมาะสม		2559
12.3	น้ำส้มสายชูหมัก	ปริมาณที่เหมาะสม		2559
12.4	มันสตาร์ด	ปริมาณที่เหมาะสม		2559
12.5	ซूप	ปริมาณที่เหมาะสม		2559
12.6	ซอสและผลิตภัณฑ์ทำนองเดียวกัน	ปริมาณที่เหมาะสม		2559
12.7	สลัด และผลิตภัณฑ์ทาแซนวิช	ปริมาณที่เหมาะสม		2559
12.8	ยีสต์และผลิตภัณฑ์ทำนองเดียวกัน	ปริมาณที่เหมาะสม		2559
12.9	เครื่องปรุงรสจากถั่วเหลือง	ปริมาณที่เหมาะสม		2559
12.10	ผลิตภัณฑ์โปรตีนชนิดอื่นที่ไม่ใช่โปรตีนจากถั่วเหลือง	ปริมาณที่เหมาะสม		2559
13.3	อาหารทางการแพทย์	ปริมาณที่เหมาะสม		2559
13.4	อาหารสำหรับผู้ที่ต้องการควบคุมน้ำหนัก	ปริมาณที่เหมาะสม		2559
13.5	อาหารมีวัตถุประสงค์เฉพาะทางด้านโภชนาการ	ปริมาณที่เหมาะสม		2559
13.6	ผลิตภัณฑ์เสริมอาหาร	ปริมาณที่เหมาะสม		2559
14.1.4	เครื่องดื่มแต่งกลิ่นรส	ปริมาณที่เหมาะสม		2559
14.2.1	เปียร์และเครื่องดื่มมอลต์	ปริมาณที่เหมาะสม		2559
14.2.2	ไซเดอร์และเพอร์รี่	ปริมาณที่เหมาะสม		2559
14.2.4	ไวน์อื่นที่ไม่ใช่ไวน์องุ่น	ปริมาณที่เหมาะสม		2559
14.2.5	สุราและไวน์ที่ทำจากน้ำผึ้ง	ปริมาณที่เหมาะสม		2559
14.2.6	สุรากลั่นที่มีแรงแอลกอฮอล์เกิน 15 ดีกรี	ปริมาณที่เหมาะสม		2559
14.2.7	เครื่องดื่มแอลกอฮอล์ที่แต่งกลิ่นรส	ปริมาณที่เหมาะสม		2559
15.0	ขนมขบเคี้ยว	ปริมาณที่เหมาะสม		2559
16.0	อาหารเตรียมสำเร็จ	ปริมาณที่เหมาะสม		2559

MALTITOL SYRUP (มัลติทอลไซรัป)

INS: 965(ii) ชื่ออื่น: Hydrogenated high maltose-content glucose syrup;
Hydrogenated glucose syrup;
Dried maltitol syrup; Maltitol syrup powder

หน้าที่: สารเพิ่มปริมาณ, อิมัลซิไฟเออร์, สารทำให้เกิดความชุ่มชื้น, สารทำให้คงตัว, สารให้ความหวาน, สารให้ความข้นเหนียว

รหัสของหมวดอาหาร	หมวดอาหาร	ปริมาณสูงสุดที่อนุญาต (มก./กก.)	เงื่อนไข	ปีที่รับค่ากำหนด
01.1.4	เครื่องดื่มที่มีนมเป็นส่วนประกอบหลัก	ปริมาณที่เหมาะสม		2559
01.3	นมข้น และผลิตภัณฑ์ที่ใช้เติมในเครื่องดื่ม (ไม่ปรุงแต่ง)	ปริมาณที่เหมาะสม		2559
01.4.3	คลอตเตดครีม (ไม่ปรุงแต่ง)	ปริมาณที่เหมาะสม		2559
01.4.4	ผลิตภัณฑ์เลียนแบบครีม	ปริมาณที่เหมาะสม		2559
01.5	นมผง ครีมผง ผลิตภัณฑ์เลียนแบบนมผง และผลิตภัณฑ์เลียนแบบครีมผง (ไม่ปรุงแต่ง)	ปริมาณที่เหมาะสม		2559
01.6.1	เนยแข็งไม่บ่ม	ปริมาณที่เหมาะสม		2559
01.6.2	เนยแข็งบ่ม	ปริมาณที่เหมาะสม		2559
01.6.4	โพรเซสชีส	ปริมาณที่เหมาะสม		2559
01.6.5	ผลิตภัณฑ์เลียนแบบเนยแข็ง	ปริมาณที่เหมาะสม		2559
01.7	ขนมหวานที่มีนมเป็นส่วนประกอบหลัก	ปริมาณที่เหมาะสม		2559
01.8.1	เวย์และผลิตภัณฑ์เวย์ ชนิดเหลว	ปริมาณที่เหมาะสม		2559
02.2.2	ผลิตภัณฑ์อิมัลชันประเภทน้ำในน้ำมันสำหรับใช้ทาหรือป้าย	ปริมาณที่เหมาะสม		2559
02.3	ผลิตภัณฑ์อิมัลชันประเภทน้ำมันในน้ำ	ปริมาณที่เหมาะสม		2559
02.4	ขนมหวานที่มีไขมันเป็นส่วนประกอบหลัก	ปริมาณที่เหมาะสม		2559
03.0	ไอศกรีมหวานเย็น	ปริมาณที่เหมาะสม		2559
04.1.2	ผลไม้แปรรูป	ปริมาณที่เหมาะสม		2559
04.2.2.2	ผัก สำหรับหั่นและเมล็ด ที่แห้ง	ปริมาณที่เหมาะสม		2559
04.2.2.3	ผัก สำหรับหั่นและเมล็ด ในน้ำส้มสายชู น้ำมัน น้ำเกลือ หรือซอสถั่วเหลือง	ปริมาณที่เหมาะสม		2559
04.2.2.4	ผัก สำหรับหั่นและเมล็ด ที่ผ่านกรรมวิธีแช่แข็ง	ปริมาณที่เหมาะสม		2559
04.2.2.5	ผัก สำหรับหั่นและเมล็ด ที่บดละเอียด และสำหรับใช้ทาหรือป้าย	ปริมาณที่เหมาะสม		2559
04.2.2.6	ผัก สำหรับหั่นและเมล็ด ที่บดและเพื่อใช้ประกอบอาหาร	ปริมาณที่เหมาะสม		2559
04.2.2.8	ผัก สำหรับหั่นและเมล็ด ปรุงสุกหรือทอด	ปริมาณที่เหมาะสม		2559
05.0	ลูกกวาด ลูกอม ซ็อกโกแลต	ปริมาณที่เหมาะสม		2559
06.3	ผลิตภัณฑ์ธัญชาติสำหรับอาหารเข้า	ปริมาณที่เหมาะสม		2559
06.4.3	พาสตา ก๋วยเตี๋ยว และผลิตภัณฑ์ทำนองเดียวกัน ชนิดกึ่งสำเร็จรูป	ปริมาณที่เหมาะสม		2559
06.5	ขนมหวานที่มีธัญชาติและสตาร์ชเป็นส่วนประกอบหลัก	ปริมาณที่เหมาะสม		2559

MALTITOL SYRUP (มัลติทอลไซรัป)

รหัสของ หมวดอาหาร	หมวดอาหาร	ปริมาณสูงสุดที่ อนุญาต (มก./กก.)	เงื่อนไข	ปีที่รับค่า กำหนด
06.6	แป้งใช้ชุปอาหารเพื่อทอด	ปริมาณที่เหมาะสม		2559
06.7	ผลิตภัณฑ์จากข้าวสุกหรือข้าวแปรรูป	ปริมาณที่เหมาะสม		2559
06.8	ผลิตภัณฑ์จากถั่วเหลือง	ปริมาณที่เหมาะสม		2559
07.0	ผลิตภัณฑ์ขนมอบ	ปริมาณที่เหมาะสม		2559
08.2	ผลิตภัณฑ์เนื้อสัตว์ทั้งชิ้นหรือตัดแต่ง และผ่านกรรมวิธี	ปริมาณที่เหมาะสม		2559
08.3	ผลิตภัณฑ์เนื้อสัตว์บดและผ่านกรรมวิธี	ปริมาณที่เหมาะสม		2559
08.4	ไส้สำหรับบรรจุไส้กรอก	ปริมาณที่เหมาะสม		2559
09.3	สัตว์น้ำและผลิตภัณฑ์สัตว์น้ำที่ผ่าน กระบวนการกึ่งถนอมอาหาร	ปริมาณที่เหมาะสม		2559
09.4	สัตว์น้ำและผลิตภัณฑ์สัตว์น้ำที่ผ่าน กระบวนการถนอมอาหาร หรือผ่านกรรมวิธี แคนนิ่ง	ปริมาณที่เหมาะสม		2559
10.2.3	ผลิตภัณฑ์ไข่ ผงหรือแห้ง	ปริมาณที่เหมาะสม		2559
10.3	ไข่ที่ผ่านกระบวนการถนอมอาหาร	ปริมาณที่เหมาะสม		2559
10.4	ขนมหวานที่มีไข่เป็นส่วนประกอบหลัก	ปริมาณที่เหมาะสม		2559
11.6	วัตถุให้ความหวานแทนน้ำตาล	ปริมาณที่เหมาะสม		2559
12.2.1	สมุนไพรรและเครื่องเทศ (เฉพาะเครื่องเทศ)	ปริมาณที่เหมาะสม		2559
12.2.2	เครื่องปรุงรส	ปริมาณที่เหมาะสม		2559
12.3	น้ำส้มสายชูหมัก	ปริมาณที่เหมาะสม		2559
12.4	มัสดาร์ด	ปริมาณที่เหมาะสม		2559
12.5	ซูป	ปริมาณที่เหมาะสม		2559
12.6	ซอสและผลิตภัณฑ์ทำนองเดียวกัน	ปริมาณที่เหมาะสม		2559
12.7	สลัด และผลิตภัณฑ์ทาแซนวิช	ปริมาณที่เหมาะสม		2559
12.8	ยีสต์และผลิตภัณฑ์ทำนองเดียวกัน	ปริมาณที่เหมาะสม		2559
12.9	เครื่องปรุงรสจากถั่วเหลือง	ปริมาณที่เหมาะสม		2559
12.10	ผลิตภัณฑ์โปรตีนชนิดอื่นที่ไม่ใช่โปรตีนจาก ถั่วเหลือง	ปริมาณที่เหมาะสม		2559
13.3	อาหารทางการแพทย์	ปริมาณที่เหมาะสม		2559
13.4	อาหารสำหรับผู้ที่ต้องการควบคุมน้ำหนัก	ปริมาณที่เหมาะสม		2559
13.5	อาหารมีวัตถุประสงค์เฉพาะทางด้าน โภชนาการ	ปริมาณที่เหมาะสม		2559
13.6	ผลิตภัณฑ์เสริมอาหาร	ปริมาณที่เหมาะสม		2559
14.1.4	เครื่องดื่มแต่งกลิ่นรส	ปริมาณที่เหมาะสม		2559
14.2.1	เบียร์และเครื่องดื่มมอลต์	ปริมาณที่เหมาะสม		2559
14.2.2	ไซเดอร์และเพอร์รี่	ปริมาณที่เหมาะสม		2559
14.2.4	ไวน์อื่นที่ไม่ใช่ไวน์องุ่น	ปริมาณที่เหมาะสม		2559
14.2.5	สุราและไวน์ที่ทำจากน้ำผึ้ง	ปริมาณที่เหมาะสม		2559
14.2.6	สุรากลั่นที่มีแรงแอลกอฮอล์เกิน 15 ดีกรี	ปริมาณที่เหมาะสม		2559

MALTITOL SYRUP (มัลติทอลไซรัป)

รหัสของ หมวดอาหาร	หมวดอาหาร	ปริมาณสูงสุดที่ อนุญาต (มก./กก.)	เงื่อนไข	ปีที่รับค่า กำหนด
14.2.7	เครื่องดื่มแอลกอฮอล์ที่แต่งกลิ่นรส	ปริมาณที่เหมาะสม		2559
15.0	ขนมขบเคี้ยว	ปริมาณที่เหมาะสม		2559
16.0	อาหารเตรียมสำเร็จ	ปริมาณที่เหมาะสม		2559

MALTODEXTRIN (มอลโตเดกซ์ทริน)

INS: -

ชื่ออื่น: -

หน้าที่: สารช่วยทำละลาย หรือช่วยพา, อิมัลซิไฟเออร์,
สารทำให้คงตัว, สารเพิ่มความข้นเหนียว,
สารเพิ่มปริมาณ

รหัสของ หมวดอาหาร	หมวดอาหาร	ปริมาณสูงสุดที่ อนุญาต (มก./กก.)	เงื่อนไข	ปีที่รับค่า กำหนด
01.1.4	เครื่องดื่มที่มีนมเป็นส่วนประกอบหลัก	ปริมาณที่เหมาะสม		2559
01.3	นมข้น และผลิตภัณฑ์ที่ใช้เติมในเครื่องดื่ม (ไม่ปรุงแต่ง)	ปริมาณที่เหมาะสม		2559
01.4.3	คลอเตตครีม (ไม่ปรุงแต่ง)	ปริมาณที่เหมาะสม		2559
01.4.4	ผลิตภัณฑ์เลียนแบบครีม	ปริมาณที่เหมาะสม		2559
01.5	นมผง ครีมผง ผลิตภัณฑ์เลียนแบบนมผง และผลิตภัณฑ์เลียนแบบครีมผง (ไม่ปรุงแต่ง)	ปริมาณที่เหมาะสม		2559
01.6.1	เนยแข็งไม่บ่ม	ปริมาณที่เหมาะสม		2559
01.6.2	เนยแข็งบ่ม	ปริมาณที่เหมาะสม		2559
01.6.4	โพรเซสชีส	ปริมาณที่เหมาะสม		2559
01.6.5	ผลิตภัณฑ์เลียนแบบเนยแข็ง	ปริมาณที่เหมาะสม		2559
01.7	ขนมหวานที่มีนมเป็นส่วนประกอบหลัก	ปริมาณที่เหมาะสม		2559
01.8.1	เวย์และผลิตภัณฑ์เวย์ ชนิดเหลว	ปริมาณที่เหมาะสม		2559
02.2.2	ผลิตภัณฑ์อิมัลชันประเภทน้ำในน้ำมันสำหรับ ใช้ทาหรือป้าย	ปริมาณที่เหมาะสม		2559
02.3	ผลิตภัณฑ์อิมัลชันประเภทน้ำมันในน้ำ	ปริมาณที่เหมาะสม		2559
02.4	ขนมหวานที่มีไขมันเป็นส่วนประกอบหลัก	ปริมาณที่เหมาะสม		2559
03.0	ไอศกรีมหวานเย็น	ปริมาณที่เหมาะสม		2559
04.1.2	ผลไม้แปรรูป	ปริมาณที่เหมาะสม		2559
04.2.2.2	ผัก สำหรับายทะเล นัทและเมล็ด ที่แห้ง	ปริมาณที่เหมาะสม		2559
04.2.2.3	ผัก สำหรับายทะเล ในน้ำส้มสายชู น้ำมัน น้ำเกลือ หรือซอสถั่วเหลือง	ปริมาณที่เหมาะสม		2559
04.2.2.4	ผัก สำหรับายทะเล ที่ผ่านกรรมวิธีคั้น	ปริมาณที่เหมาะสม		2559
04.2.2.5	ผัก สำหรับายทะเล นัทและเมล็ด ที่บดละเอียด และสำหรับใช้ทาหรือป้าย	ปริมาณที่เหมาะสม		2559
04.2.2.6	ผัก สำหรับายทะเล นัทและเมล็ด ที่บดและ เพื่อใช้ประกอบอาหาร	ปริมาณที่เหมาะสม		2559
04.2.2.8	ผัก สำหรับายทะเล ปรุงสุกหรือทอด	ปริมาณที่เหมาะสม		2559
05.0	ลูกกวาด ลูกอม ซ็อกโกแลต	ปริมาณที่เหมาะสม		2559
06.3	ผลิตภัณฑ์ธัญชาติสำหรับอาหารเช้า	ปริมาณที่เหมาะสม		2559

MALTODEXTRIN (มอลโทเดกซ์ทริน)

รหัสของ หมวดอาหาร	หมวดอาหาร	ปริมาณสูงสุดที่ อนุญาต (มก./กก.)	เงื่อนไข	ปีที่รับค่า กำหนด
06.4.3	พาสตา ก๋วยเตี๋ยว และผลิตภัณฑ์ทำนองเดียวกัน ชนิดกึ่งสำเร็จรูป	ปริมาณที่เหมาะสม		2559
06.5	ขนมหวานที่มีธัญชาติและสตาร์ชเป็นส่วนประกอบหลัก	ปริมาณที่เหมาะสม		2559
06.6	แป้งใช้ชุปอาหารเพื่อทอด	ปริมาณที่เหมาะสม		2559
06.7	ผลิตภัณฑ์จากข้าวสุกหรือข้าวแปรรูป	ปริมาณที่เหมาะสม		2559
06.8	ผลิตภัณฑ์จากถั่วเหลือง	ปริมาณที่เหมาะสม		2559
07.0	ผลิตภัณฑ์ขนมอบ	ปริมาณที่เหมาะสม		2559
08.2	ผลิตภัณฑ์เนื้อสัตว์ทั้งชิ้นหรือตัดแต่งและผ่านกรรมวิธี	ปริมาณที่เหมาะสม		2559
08.3	ผลิตภัณฑ์เนื้อสัตว์บดและผ่านกรรมวิธี	ปริมาณที่เหมาะสม		2559
08.4	ไส้สำหรับบรรจุไส้กรอก	ปริมาณที่เหมาะสม		2559
09.3	สัตว์น้ำและผลิตภัณฑ์สัตว์น้ำที่ผ่านกระบวนการกึ่งถนอมอาหาร	ปริมาณที่เหมาะสม		2559
09.4	สัตว์น้ำและผลิตภัณฑ์สัตว์น้ำที่ผ่านกระบวนการถนอมอาหาร หรือผ่านกรรมวิธีแคนนิ่ง	ปริมาณที่เหมาะสม		2559
10.2.3	ผลิตภัณฑ์ไข่ ผงหรือแห้ง	ปริมาณที่เหมาะสม		2559
10.3	ไข่ที่ผ่านกระบวนการถนอมอาหาร	ปริมาณที่เหมาะสม		2559
10.4	ขนมหวานที่มีไข่เป็นส่วนประกอบหลัก	ปริมาณที่เหมาะสม		2559
11.6	วัตถุให้ความหวานแทนน้ำตาล	ปริมาณที่เหมาะสม		2559
12.2.1	สมุนไพรรและเครื่องเทศ (เฉพาะเครื่องเทศ)	ปริมาณที่เหมาะสม		2559
12.2.2	เครื่องปรุงรส	ปริมาณที่เหมาะสม		2559
12.3	น้ำส้มสายชูหมัก	ปริมาณที่เหมาะสม		2559
12.4	มัสตาร์ด	ปริมาณที่เหมาะสม		2559
12.5	ซूप	ปริมาณที่เหมาะสม		2559
12.6	ซอสและผลิตภัณฑ์ทำนองเดียวกัน	ปริมาณที่เหมาะสม		2559
12.7	สลัด และผลิตภัณฑ์ทาแซนวิช	ปริมาณที่เหมาะสม		2559
12.8	ยีสต์และผลิตภัณฑ์ทำนองเดียวกัน	ปริมาณที่เหมาะสม		2559
12.9	เครื่องปรุงรสจากถั่วเหลือง	ปริมาณที่เหมาะสม		2559
12.10	ผลิตภัณฑ์โปรตีนชนิดอื่นที่ไม่ใช่โปรตีนจากถั่วเหลือง	ปริมาณที่เหมาะสม		2559
13.3	อาหารทางการแพทย์	ปริมาณที่เหมาะสม		2559
13.4	อาหารสำหรับผู้ที่ต้องการควบคุมน้ำหนัก	ปริมาณที่เหมาะสม		2559
13.5	อาหารมีวัตถุประสงค์เฉพาะทางด้านโภชนาการ	ปริมาณที่เหมาะสม		2559
13.6	ผลิตภัณฑ์เสริมอาหาร	ปริมาณที่เหมาะสม		2559
14.1.4	เครื่องดื่มแต่งกลิ่นรส	ปริมาณที่เหมาะสม		2559

MALTODEXTRIN (มอลโทเดกซ์ทริน)

รหัสของ หมวดอาหาร	หมวดอาหาร	ปริมาณสูงสุดที่ อนุญาต (มก./กก.)	เงื่อนไข	ปีที่รับค่า กำหนด
14.1.5	กาแฟ เครื่องดื่มแทนกาแฟ ชา เครื่องดื่ม สมุนไพร และเครื่องดื่มจากธัญชาติชนิดต่างๆ ไม่รวมโกโก้	ปริมาณที่เหมาะสม		2559
15.0	ขนมขบเคี้ยว	ปริมาณที่เหมาะสม		2559
16.0	อาหารเตรียมสำเร็จ	ปริมาณที่เหมาะสม		2559

MALTOL (มอลทอล)

INS: 636	ชื่ออื่น: -	หน้าที่: สารเพิ่มรสชาติ		
รหัสของ หมวดอาหาร	หมวดอาหาร	ปริมาณสูงสุดที่ อนุญาต (มก./กก.)	เงื่อนไข	ปีที่รับค่า กำหนด
01.7	ขนมหวานที่มีนมเป็นส่วนประกอบหลัก	200		2559
03.0	ไอศกรีมหวานเย็น	200		2559

MANNITOL (แมนนิทอล)

INS: 421	ชื่ออื่น: D-Mannitol; Mannite	หน้าที่: สารป้องกันการจับเป็นก้อน, สารเพิ่มปริมาณ, สารทำให้เกิดความชุ่มชื้น, สารทำให้คงตัว, สารให้ ความหวาน, สารให้ความข้นเหนียว		
รหัสของ หมวดอาหาร	หมวดอาหาร	ปริมาณสูงสุดที่ อนุญาต (มก./กก.)	เงื่อนไข	ปีที่รับค่า กำหนด
01.1.4	เครื่องดื่มที่มีนมเป็นส่วนประกอบหลัก	ปริมาณที่เหมาะสม		2559
01.2.2	นมที่ใช้ไอโซไมซ์เรเนต (ไม่ปรุงแต่ง)	ปริมาณที่เหมาะสม		2559
01.3	นมข้น และผลิตภัณฑ์ที่ใช้เติมในเครื่องดื่ม (ไม่ปรุงแต่ง)	ปริมาณที่เหมาะสม		2559
01.4.3	คลอตเตดครีม (ไม่ปรุงแต่ง)	ปริมาณที่เหมาะสม		2559
01.4.4	ผลิตภัณฑ์เลียนแบบครีม	ปริมาณที่เหมาะสม		2559
01.5	นมผง ครีมผง ผลิตภัณฑ์เลียนแบบนมผง และผลิตภัณฑ์เลียนแบบครีมผง (ไม่ปรุงแต่ง)	ปริมาณที่เหมาะสม		2559
01.6.1	เนยแข็งไม่ป่ม	ปริมาณที่เหมาะสม		2559
01.6.2	เนยแข็งป่ม	ปริมาณที่เหมาะสม		2559
01.6.4	โพรเซสชีส	ปริมาณที่เหมาะสม		2559
01.6.5	ผลิตภัณฑ์เลียนแบบเนยแข็ง	ปริมาณที่เหมาะสม		2559
01.7	ขนมหวานที่มีนมเป็นส่วนประกอบหลัก	ปริมาณที่เหมาะสม		2559
01.8.1	เวย์และผลิตภัณฑ์เวย์ ชนิดเหลว	ปริมาณที่เหมาะสม		2559
02.2.2	ผลิตภัณฑ์อิมัลชันประเภทน้ำในน้ำมันสำหรับ ใช้ทาหรือป้าย	ปริมาณที่เหมาะสม		2559
02.3	ผลิตภัณฑ์อิมัลชันประเภทน้ำมันในน้ำ	ปริมาณที่เหมาะสม		2559
02.4	ขนมหวานที่มีไขมันเป็นส่วนประกอบหลัก	ปริมาณที่เหมาะสม		2559
03.0	ไอศกรีมหวานเย็น	ปริมาณที่เหมาะสม		2559

MANNITOL (แมนนิทอล)

รหัสของ หมวดอาหาร	หมวดอาหาร	ปริมาณสูงสุดที่ อนุญาต (มก./กก.)	เงื่อนไข	ปีที่รับค่า กำหนด
04.1.2	ผลไม้แปรรูป	ปริมาณที่เหมาะสม		2559
04.2.2.2	ผัก สำหรับายทะเล นัทและเมล็ด ที่แห้ง	ปริมาณที่เหมาะสม		2559
04.2.2.3	ผัก สำหรับายทะเล ในน้ำส้มสายชู น้ำมัน น้ำเกลือ หรือซอสถั่วเหลือง	ปริมาณที่เหมาะสม		2559
04.2.2.4	ผัก สำหรับายทะเล ที่ผ่านกรรมวิธีคั้น	ปริมาณที่เหมาะสม		2559
04.2.2.5	ผัก สำหรับายทะเล นัทและเมล็ด ที่บดละเอียด และสำหรับใช้ทาหรือป้าย	ปริมาณที่เหมาะสม		2559
04.2.2.6	ผัก สำหรับายทะเล นัทและเมล็ด ที่บดและ เพื่อใช้ประกอบอาหาร	ปริมาณที่เหมาะสม		2559
04.2.2.8	ผัก สำหรับายทะเล ปรงสุกหรือทอด	ปริมาณที่เหมาะสม		2559
05.0	ลูกกวาด ลูกอม ซ็อกโกแลต	ปริมาณที่เหมาะสม		2559
06.3	ผลิตภัณฑ์ธัญชาติสำหรับอาหารเช้า	ปริมาณที่เหมาะสม		2559
06.4.2	พาสตา กวายเป็น และผลิตภัณฑ์ทำนอง เดียวกัน ชนิดแห้ง	ปริมาณที่เหมาะสม	256	2559
06.4.3	พาสตา กวายเป็น และผลิตภัณฑ์ทำนอง เดียวกัน ชนิดกึ่งสำเร็จรูป	ปริมาณที่เหมาะสม		2559
06.5	ขนมหวานที่มีธัญชาติและสตาร์ชเป็น ส่วนประกอบหลัก	ปริมาณที่เหมาะสม		2559
06.6	แป้งใช้ชุปอาหารเพื่อทอด	ปริมาณที่เหมาะสม		2559
06.7	ผลิตภัณฑ์จากข้าวสุกหรือข้าวแปรรูป	ปริมาณที่เหมาะสม		2559
06.8	ผลิตภัณฑ์จากถั่วเหลือง	ปริมาณที่เหมาะสม		2559
07.0	ผลิตภัณฑ์ขนมอบ	ปริมาณที่เหมาะสม		2559
08.1.1	เนื้อสัตว์สด ทั้งตัวหรือตัดแต่ง	ปริมาณที่เหมาะสม	16,326	2559
08.1.2	เนื้อสัตว์สด บด	ปริมาณที่เหมาะสม	281	2559
08.2	ผลิตภัณฑ์เนื้อสัตว์ทั้งชิ้นหรือตัดแต่ง และผ่านกรรมวิธี	ปริมาณที่เหมาะสม		2559
08.3	ผลิตภัณฑ์เนื้อสัตว์บดและผ่านกรรมวิธี	ปริมาณที่เหมาะสม		2559
08.4	ไส้สำหรับบรรจุไส้กรอก	ปริมาณที่เหมาะสม		2559
09.2.1	สัตว์น้ำและผลิตภัณฑ์สัตว์น้ำ แช่เยือกแข็ง	ปริมาณที่เหมาะสม	29	2559
09.2.2	สัตว์น้ำและผลิตภัณฑ์สัตว์น้ำ ชุบแป้ง แช่เยือกแข็ง	ปริมาณที่เหมาะสม	29	2559
09.2.3	สัตว์น้ำและผลิตภัณฑ์สัตว์น้ำ บด แช่เยือกแข็ง	ปริมาณที่เหมาะสม		2559
09.2.4.1	ปลาและผลิตภัณฑ์ปลา ปรงสุก	ปริมาณที่เหมาะสม	241	2559
09.2.4.3	สัตว์น้ำและผลิตภัณฑ์สัตว์น้ำ ทอด อบ ปิ้ง ย่าง	ปริมาณที่เหมาะสม	41	2559
09.2.5	สัตว์น้ำและผลิตภัณฑ์สัตว์น้ำรมควัน ทำแห้ง หมักดอง หมักเกลือ	ปริมาณที่เหมาะสม	300	2559
09.3	สัตว์น้ำและผลิตภัณฑ์สัตว์น้ำที่ผ่าน กระบวนการกึ่งถนอมอาหาร	ปริมาณที่เหมาะสม		2559

MANNITOL (แมนนิทอล)

รหัสของ หมวดอาหาร	หมวดอาหาร	ปริมาณสูงสุดที่ อนุญาต (มก./กก.)	เงื่อนไข	ปีที่รับค่า กำหนด
09.4	สัตว์น้ำและผลิตภัณฑ์สัตว์น้ำที่ผ่านกระบวนการถนอมอาหาร หรือผ่านกรรมวิธี แช่แข็ง	ปริมาณที่เหมาะสม		2559
10.2.2	ผลิตภัณฑ์ไข่ แซ่เยือกแข็ง	ปริมาณที่เหมาะสม		2559
10.2.3	ผลิตภัณฑ์ไข่ ผงหรือแห้ง	ปริมาณที่เหมาะสม		2559
10.3	ไข่ที่ผ่านกระบวนการถนอมอาหาร	ปริมาณที่เหมาะสม		2559
10.4	ขนมหวานที่มีไข่เป็นส่วนประกอบหลัก	ปริมาณที่เหมาะสม		2559
11.4	น้ำตาลและไซรัปชนิดอื่นที่ใช้ราดหรือ แต่งหน้าขนม	ปริมาณที่เหมาะสม	258	2559
11.6	วัตถุที่ทำให้ความหวานแทนน้ำตาล	ปริมาณที่เหมาะสม		2559
12.1.2	สารที่ใช้แทนเกลือ	ปริมาณที่เหมาะสม		2559
12.2.1	สมุนไพรและเครื่องเทศ (เฉพาะเครื่องเทศ)	ปริมาณที่เหมาะสม		2559
12.2.2	เครื่องปรุงรส	ปริมาณที่เหมาะสม		2559
12.3	น้ำส้มสายชูหมัก	ปริมาณที่เหมาะสม		2559
12.4	มันสตาร์ด	ปริมาณที่เหมาะสม		2559
12.5	ซูป	ปริมาณที่เหมาะสม		2559
12.6	ซอสและผลิตภัณฑ์ทำนองเดียวกัน	ปริมาณที่เหมาะสม		2559
12.7	สลัด และผลิตภัณฑ์ทาแซนวิช	ปริมาณที่เหมาะสม		2559
12.8	ยีสต์และผลิตภัณฑ์ทำนองเดียวกัน	ปริมาณที่เหมาะสม		2559
12.9	เครื่องปรุงรสจากถั่วเหลือง	ปริมาณที่เหมาะสม		2559
12.10	ผลิตภัณฑ์โปรตีนชนิดอื่นที่ไม่ใช่โปรตีนจาก ถั่วเหลือง	ปริมาณที่เหมาะสม		2559
13.3	อาหารทางการแพทย์	ปริมาณที่เหมาะสม		2559
13.4	อาหารสำหรับผู้ที่ต้องการควบคุมน้ำหนัก	ปริมาณที่เหมาะสม		2559
13.5	อาหารมีวัตถุประสงค์เฉพาะทางด้าน โภชนาการ	ปริมาณที่เหมาะสม		2559
13.6	ผลิตภัณฑ์เสริมอาหาร	ปริมาณที่เหมาะสม		2559
14.1.4	เครื่องดื่มแต่งกลิ่นรส	ปริมาณที่เหมาะสม		2559
14.2.1	เบียร์และเครื่องดื่มมอลต์	ปริมาณที่เหมาะสม		2559
14.2.2	ไซเดอร์และเพอร์รี่	ปริมาณที่เหมาะสม		2559
14.2.4	ไวน์อื่นที่ไม่ใช่ไวน์องุ่น	ปริมาณที่เหมาะสม		2559
14.2.5	สุราและไวน์ที่ทำจากน้ำผึ้ง	ปริมาณที่เหมาะสม		2559
14.2.6	สุรากลั่นที่มีแรงแอลกอฮอล์เกิน 15 ดีกรี	ปริมาณที่เหมาะสม		2559
14.2.7	เครื่องดื่มแอลกอฮอล์ที่แต่งกลิ่นรส	ปริมาณที่เหมาะสม		2559
15.0	ขนมขบเคี้ยว	ปริมาณที่เหมาะสม		2559
16.0	อาหารเตรียมสำเร็จ	ปริมาณที่เหมาะสม		2559

METHYL CELLULOSE (เมทิลเซลลูโลส)

INS: 461

ชื่ออื่น: Cellulose methyl ether; Methyl ether of cellulose

หน้าที่: สารเพิ่มปริมาณ, อิมัลซิไฟเออร์, สารเคลือบผิว, สารทำให้คงตัว, สารให้ความข้นเหนียว

รหัสของหมวดอาหาร	หมวดอาหาร	ปริมาณสูงสุดที่อนุญาต (มก./กก.)	เงื่อนไข	ปีที่รับค่ากำหนด
01.1.4	เครื่องดื่มนมที่มีนมเป็นส่วนประกอบหลัก	ปริมาณที่เหมาะสม		2559
01.2.1.2	นมหมักที่ผ่านกรรมวิธีฆ่าเชื้อด้วยความร้อนหลังการหมัก (ไม่ปรุงแต่ง)	ปริมาณที่เหมาะสม	234	2559
01.2.2	นมที่ใช้ไอโซนไฮม์เรเนต (ไม่ปรุงแต่ง)	ปริมาณที่เหมาะสม		2559
01.3	นมข้น และผลิตภัณฑ์ที่ใช้เติมในเครื่องดื่ม (ไม่ปรุงแต่ง)	ปริมาณที่เหมาะสม		2559
01.4.1	ครีมพาสเจอร์ไรซ์ (ไม่ปรุงแต่ง)	ปริมาณที่เหมาะสม	236	2559
01.4.2	ครีมสเตอริไลซ์ ครีมยูเอชที วิปปิ้งครีม วิปครีม และครีมพรองมันเนย (ไม่ปรุงแต่ง)	ปริมาณที่เหมาะสม		2559
01.4.3	คลอตเตดครีม (ไม่ปรุงแต่ง)	ปริมาณที่เหมาะสม		2559
01.4.4	ผลิตภัณฑ์เลียนแบบครีม	ปริมาณที่เหมาะสม		2559
01.5	นมผง ครีมผง ผลิตภัณฑ์เลียนแบบนมผง และผลิตภัณฑ์เลียนแบบครีมผง (ไม่ปรุงแต่ง)	ปริมาณที่เหมาะสม		2559
01.6.1	เนยแข็งไม่ป่ม	ปริมาณที่เหมาะสม		2559
01.6.2	เนยแข็งป่ม	ปริมาณที่เหมาะสม		2559
01.6.4	โพรเซสชีส	ปริมาณที่เหมาะสม		2559
01.6.5	ผลิตภัณฑ์เลียนแบบเนยแข็ง	ปริมาณที่เหมาะสม		2559
01.7	ขนมหวานที่มีนมเป็นส่วนประกอบหลัก	ปริมาณที่เหมาะสม		2559
01.8.1	เวย์และผลิตภัณฑ์เวย์ ชนิดเหลว	ปริมาณที่เหมาะสม		2559
02.2.2	ผลิตภัณฑ์อิมัลชันประเภทน้ำในน้ำมันสำหรับใช้ทาหรือป้าย	ปริมาณที่เหมาะสม		2559
02.3	ผลิตภัณฑ์อิมัลชันประเภทน้ำมันในน้ำ	ปริมาณที่เหมาะสม		2559
02.4	ขนมหวานที่มีไขมันเป็นส่วนประกอบหลัก	ปริมาณที่เหมาะสม		2559
03.0	ไอศกรีมหวานเย็น	ปริมาณที่เหมาะสม		2559
04.1.2	ผลไม้แปรรูป	ปริมาณที่เหมาะสม		2559
04.2.2.2	ผัก สำหรับหั่นและเมล็ด ที่แห้ง	ปริมาณที่เหมาะสม		2559
04.2.2.3	ผัก สำหรับหั่นและ ในน้ำส้มสายชู น้ำมัน น้ำเกลือ หรือซอสถั่วเหลือง	ปริมาณที่เหมาะสม		2559
04.2.2.4	ผัก สำหรับหั่นและ ที่ผ่านกรรมวิธีคั้น	ปริมาณที่เหมาะสม		2559
04.2.2.5	ผัก สำหรับหั่นและ น้ทและเมล็ด ที่บดละเอียด และสำหรับใช้ทาหรือป้าย	ปริมาณที่เหมาะสม		2559
04.2.2.6	ผัก สำหรับหั่นและ น้ทและเมล็ด ที่บดและ เพื่อใช้ประกอบอาหาร	ปริมาณที่เหมาะสม		2559
04.2.2.8	ผัก สำหรับหั่นและ ปรุงสุกหรือทอด	ปริมาณที่เหมาะสม		2559
05.0	ลูกกวาด ลูกอม ซ็อกโกแลต	ปริมาณที่เหมาะสม		2559
06.3	ผลิตภัณฑ์ธัญชาติสำหรับอาหารเข้า	ปริมาณที่เหมาะสม		2559

METHYL CELLULOSE (เมทิลเซลลูโลส)

รหัสของ หมวดอาหาร	หมวดอาหาร	ปริมาณสูงสุดที่ อนุญาต (มก./กก.)	เงื่อนไข	ปีที่รับค่า กำหนด
06.4.3	พาสตา ก๋วยเตี๋ยว และผลิตภัณฑ์ทำนอง เดียวกัน ชนิดกึ่งสำเร็จรูป	ปริมาณที่เหมาะสม		2559
06.5	ขนมหวานที่มีธัญชาติและสตาร์ชเป็น ส่วนประกอบหลัก	ปริมาณที่เหมาะสม		2559
06.6	แป้งใช้ชุปอาหารเพื่อทอด	ปริมาณที่เหมาะสม		2559
06.7	ผลิตภัณฑ์จากข้าวสุกหรือข้าวแปรรูป	ปริมาณที่เหมาะสม		2559
06.8	ผลิตภัณฑ์จากถั่วเหลือง	ปริมาณที่เหมาะสม		2559
07.0	ผลิตภัณฑ์ขนมอบ	ปริมาณที่เหมาะสม		2559
08.1.1	เนื้อสัตว์สด ทั้งตัวหรือตัดแต่ง	ปริมาณที่เหมาะสม	16,326	2559
08.1.2	เนื้อสัตว์สด บด	ปริมาณที่เหมาะสม	281	2559
08.2	ผลิตภัณฑ์เนื้อสัตว์ทั้งชิ้นหรือตัดแต่ง และผ่านกรรมวิธี	ปริมาณที่เหมาะสม		2559
08.3	ผลิตภัณฑ์เนื้อสัตว์บดและผ่านกรรมวิธี	ปริมาณที่เหมาะสม		2559
08.4	ไส้สำหรับบรรจุไส้กรอก	ปริมาณที่เหมาะสม		2559
09.2.1	สัตว์น้ำและผลิตภัณฑ์สัตว์น้ำ แช่เยือกแข็ง	ปริมาณที่เหมาะสม	37,332	2559
09.2.2	สัตว์น้ำและผลิตภัณฑ์สัตว์น้ำ ชุบแป้ง แช่เยือกแข็ง	ปริมาณที่เหมาะสม	177,332	2559
09.2.3	สัตว์น้ำและผลิตภัณฑ์สัตว์น้ำ บด แช่เยือกแข็ง	ปริมาณที่เหมาะสม	16	2559
09.2.4.1	ปลาและผลิตภัณฑ์ปลา ปิ้งสุก	ปริมาณที่เหมาะสม	16,325	2559
09.2.4.2	สัตว์น้ำและผลิตภัณฑ์สัตว์น้ำชนิดอื่น ที่ไม่ใช่ปลา ปิ้งสุก	ปริมาณที่เหมาะสม	16	2559
09.2.4.3	สัตว์น้ำและผลิตภัณฑ์สัตว์น้ำ ทอด อบ ปิ้ง ย่าง	ปริมาณที่เหมาะสม	41,325,332	2559
09.2.5	สัตว์น้ำและผลิตภัณฑ์สัตว์น้ำรมควัน ทำแห้ง หมักดอง หมักเกลือ	ปริมาณที่เหมาะสม	300,332	2559
09.3	สัตว์น้ำและผลิตภัณฑ์สัตว์น้ำที่ผ่าน กระบวนการกึ่งถนอมอาหาร	ปริมาณที่เหมาะสม		2559
09.4	สัตว์น้ำและผลิตภัณฑ์สัตว์น้ำที่ผ่าน กระบวนการถนอมอาหาร หรือผ่านกรรมวิธี แคนนิ่ง	ปริมาณที่เหมาะสม		2559
10.2.3	ผลิตภัณฑ์ไข่ ผงหรือแห้ง	ปริมาณที่เหมาะสม		2559
10.3	ไข่ที่ผ่านกระบวนการถนอมอาหาร	ปริมาณที่เหมาะสม		2559
10.4	ขนมหวานที่มีไข่เป็นส่วนประกอบหลัก	ปริมาณที่เหมาะสม		2559
11.4	น้ำตาลและไซรัปชนิดอื่นที่ใช้ราดหรือ แต่งหน้าขนม	ปริมาณที่เหมาะสม	258	2559
11.6	วัตถุให้ความหวานแทนน้ำตาล	ปริมาณที่เหมาะสม		2559
12.1.2	สารที่ใช้แทนเกลือ	ปริมาณที่เหมาะสม		2559
12.2.1	สมุนไพรและเครื่องเทศ (เฉพาะเครื่องเทศ)	ปริมาณที่เหมาะสม		2559
12.2.2	เครื่องปรุงรส	ปริมาณที่เหมาะสม		2559
12.3	น้ำส้มสายชูหมัก	ปริมาณที่เหมาะสม		2559

METHYL CELLULOSE (เมทิลเซลลูโลส)

รหัสของ หมวดอาหาร	หมวดอาหาร	ปริมาณสูงสุดที่ อนุญาต (มก./กก.)	เงื่อนไข	ปีที่รับค่า กำหนด
12.4	มัสดาร์ต	ปริมาณที่เหมาะสม		2559
12.5	ซูป	ปริมาณที่เหมาะสม		2559
12.6	ซอสและผลิตภัณฑ์ทำนองเดียวกัน	ปริมาณที่เหมาะสม		2559
12.7	สลัด และผลิตภัณฑ์ทาแซนวิช	ปริมาณที่เหมาะสม		2559
12.8	ยีสต์และผลิตภัณฑ์ทำนองเดียวกัน	ปริมาณที่เหมาะสม		2559
12.9	เครื่องปรุงรสจากถั่วเหลือง	ปริมาณที่เหมาะสม		2559
12.10	ผลิตภัณฑ์โปรตีนชนิดอื่นที่ไม่ใช่โปรตีนจากถั่วเหลือง	ปริมาณที่เหมาะสม		2559
13.3	อาหารทางการแพทย์	ปริมาณที่เหมาะสม		2559
13.4	อาหารสำหรับผู้ที่ต้องการควบคุมน้ำหนัก	ปริมาณที่เหมาะสม		2559
13.5	อาหารมีวัตถุประสงค์เฉพาะทางด้านโภชนาการ	ปริมาณที่เหมาะสม		2559
13.6	ผลิตภัณฑ์เสริมอาหาร	ปริมาณที่เหมาะสม		2559
14.1.4	เครื่องดื่มแต่งกลิ่นรส	ปริมาณที่เหมาะสม		2559
14.1.5	กาแฟ เครื่องดื่มแทนกาแฟ ชา เครื่องดื่มสมุนไพร และเครื่องดื่มจากธัญชาติชนิดต่างๆ ไม่รวมโกโก้	ปริมาณที่เหมาะสม	160	2559
14.2.1	เบียร์และเครื่องดื่มมอลต์	ปริมาณที่เหมาะสม		2559
14.2.2	ไซเคอร์และเพอร์รี่	ปริมาณที่เหมาะสม		2559
14.2.4	ไวน์อื่นที่ไม่ใช่ไวน์องุ่น	ปริมาณที่เหมาะสม		2559
14.2.5	สุราและไวน์ที่ทำจากน้ำผึ้ง	ปริมาณที่เหมาะสม		2559
14.2.6	สุรากลั่นที่มีแรงแอลกอฮอล์เกิน 15 ดีกรี	ปริมาณที่เหมาะสม		2559
14.2.7	เครื่องดื่มแอลกอฮอล์ที่แต่งกลิ่นรส	ปริมาณที่เหมาะสม		2559
15.0	ขนมขบเคี้ยว	ปริมาณที่เหมาะสม		2559
16.0	อาหารเตรียมสำเร็จ	ปริมาณที่เหมาะสม		2559

METHYL ETHYL CELLULOSE (เมทิลเอทิลเซลลูโลส)

INS: 465 ชื่ออื่น: MEC; Ethyl methyl ether of cellulose

หน้าที่: อิมัลซิไฟเออร์, สารทำให้เกิดฟอง, สารทำให้คงตัว, สารเพิ่มความข้นเหนียว

รหัสของ หมวดอาหาร	หมวดอาหาร	ปริมาณสูงสุดที่ อนุญาต (มก./กก.)	เงื่อนไข	ปีที่รับค่า กำหนด
01.1.4	เครื่องดื่มที่มีนมเป็นส่วนประกอบหลัก	ปริมาณที่เหมาะสม		2559
01.2.1.2	นมหมักที่ผ่านกรรมวิธีฆ่าเชื้อด้วยความร้อนหลังการหมัก (ไม่ปรุงแต่ง)	ปริมาณที่เหมาะสม	234	2559
01.2.2	นมที่ใช้เอนไซม์เรนเน็ต (ไม่ปรุงแต่ง)	ปริมาณที่เหมาะสม		2559
01.3	นมข้น และผลิตภัณฑ์ที่ใช้เติมในเครื่องดื่ม (ไม่ปรุงแต่ง)	ปริมาณที่เหมาะสม		2559
01.4.1	ครีมพาสเจอร์ไรซ์ (ไม่ปรุงแต่ง)	ปริมาณที่เหมาะสม	236	2559

METHYL ETHYL CELLULOSE (เมทิลเอทิลเซลลูโลส)

รหัสของ หมวดอาหาร	หมวดอาหาร	ปริมาณสูงสุดที่ อนุญาต (มก./กก.)	เงื่อนไข	ปีที่รับค่า กำหนด
01.4.2	ครีมสเตอริไลซ์ ครีมยูเอชที วิปปิ้งครีม วิปปิ้งครีม และครีมพว่องมันเนย (ไม่ปรุงแต่ง)	ปริมาณที่เหมาะสม		2559
01.4.3	คลอตเตดครีม (ไม่ปรุงแต่ง)	ปริมาณที่เหมาะสม		2559
01.4.4	ผลิตภัณฑ์เลียนแบบครีม	ปริมาณที่เหมาะสม		2559
01.5	นมผง ครีมผง ผลิตภัณฑ์เลียนแบบนมผง และผลิตภัณฑ์เลียนแบบครีมผง (ไม่ปรุงแต่ง)	ปริมาณที่เหมาะสม		2559
01.6.1	เนยแข็งไม่ป่ม	ปริมาณที่เหมาะสม		2559
01.6.2	เนยแข็งป่ม	ปริมาณที่เหมาะสม		2559
01.6.4	โพรเซสชีส	ปริมาณที่เหมาะสม		2559
01.6.5	ผลิตภัณฑ์เลียนแบบเนยแข็ง	ปริมาณที่เหมาะสม		2559
01.7	ขนมหวานที่มีนมเป็นส่วนประกอบหลัก	ปริมาณที่เหมาะสม		2559
01.8.1	เวย์และผลิตภัณฑ์เวย์ ชนิดเหลว	ปริมาณที่เหมาะสม		2559
02.2.2	ผลิตภัณฑ์อิมัลชันประเภทน้ำในน้ำมันสำหรับ ใช้ทาหรือป้าย	ปริมาณที่เหมาะสม		2559
02.3	ผลิตภัณฑ์อิมัลชันประเภทน้ำมันในน้ำ	ปริมาณที่เหมาะสม		2559
02.4	ขนมหวานที่มีไขมันเป็นส่วนประกอบหลัก	ปริมาณที่เหมาะสม		2559
03.0	ไอศกรีมหวานเย็น	ปริมาณที่เหมาะสม		2559
04.1.2	ผลไม้แปรรูป	ปริมาณที่เหมาะสม		2559
04.2.2.2	ผัก สำหรับหั่นและเมล็ด ที่แห้ง	ปริมาณที่เหมาะสม		2559
04.2.2.3	ผัก สำหรับหั่นและเมล็ด ในน้ำส้มสายชู น้ำมัน น้ำเกลือ หรือซอสถั่วเหลือง	ปริมาณที่เหมาะสม		2559
04.2.2.4	ผัก สำหรับหั่นและเมล็ด ที่ผ่านกรรมวิธีคั้น	ปริมาณที่เหมาะสม		2559
04.2.2.5	ผัก สำหรับหั่นและเมล็ด ที่บดละเอียด และสำหรับใช้ทาหรือป้าย	ปริมาณที่เหมาะสม		2559
04.2.2.6	ผัก สำหรับหั่นและเมล็ด ที่บดและ เพื่อใช้ประกอบอาหาร	ปริมาณที่เหมาะสม		2559
04.2.2.8	ผัก สำหรับหั่นและเมล็ด ปรุงสุกหรือทอด	ปริมาณที่เหมาะสม		2559
05.0	ลูกกวาด ลูกอม ซ็อกโกแลต	ปริมาณที่เหมาะสม		2559
06.3	ผลิตภัณฑ์ธัญชาติสำหรับอาหารเช้า	ปริมาณที่เหมาะสม		2559
06.4.3	พาสต้า ก๋วยเตี๋ยว และผลิตภัณฑ์ทำนอง เดียวกัน ชนิดกึ่งสำเร็จรูป	ปริมาณที่เหมาะสม		2559
06.5	ขนมหวานที่มีธัญชาติและสตาร์ชเป็น ส่วนประกอบหลัก	ปริมาณที่เหมาะสม		2559
06.6	แป้งใช้ชุปอาหารเพื่อทอด	ปริมาณที่เหมาะสม		2559
06.7	ผลิตภัณฑ์จากข้าวสุกหรือข้าวแปรรูป	ปริมาณที่เหมาะสม		2559
06.8	ผลิตภัณฑ์จากถั่วเหลือง	ปริมาณที่เหมาะสม		2559
07.0	ผลิตภัณฑ์ขนมอบ	ปริมาณที่เหมาะสม		2559
08.1.1	เนื้อสัตว์สด ทั้งตัวหรือตัดแต่ง	ปริมาณที่เหมาะสม	16,326	2559
08.1.2	เนื้อสัตว์สด บด	ปริมาณที่เหมาะสม	281	2559

METHYL ETHYL CELLULOSE (เมทิลเอทิลเซลลูโลส)

รหัสของ หมวดอาหาร	หมวดอาหาร	ปริมาณสูงสุดที่ อนุญาต (มก./กก.)	เงื่อนไข	ปีที่รับค่า กำหนด
08.2	ผลิตภัณฑ์เนื้อสัตว์ทั้งชิ้นหรือตัดแต่ง และผ่านกรรมวิธี	ปริมาณที่เหมาะสม		2559
08.3	ผลิตภัณฑ์เนื้อสัตว์บดและผ่านกรรมวิธี	ปริมาณที่เหมาะสม		2559
08.4	ไส้สำหรับบรรจุไส้กรอก	ปริมาณที่เหมาะสม		2559
09.2.1	สัตว์น้ำและผลิตภัณฑ์สัตว์น้ำ แช่เยือกแข็ง	ปริมาณที่เหมาะสม	29	2559
09.2.2	สัตว์น้ำและผลิตภัณฑ์สัตว์น้ำ ชุบแป้ง แช่เยือกแข็ง	ปริมาณที่เหมาะสม	63	2559
09.2.3	สัตว์น้ำและผลิตภัณฑ์สัตว์น้ำ บด แช่เยือกแข็ง	ปริมาณที่เหมาะสม	16	2559
09.2.4.1	ปลาและผลิตภัณฑ์ปลา ปิ้งสุก	ปริมาณที่เหมาะสม	241	2559
09.2.4.3	สัตว์น้ำและผลิตภัณฑ์สัตว์น้ำ ทอด อบ ปิ้ง ย่าง	ปริมาณที่เหมาะสม	41	2559
09.2.5	สัตว์น้ำและผลิตภัณฑ์สัตว์น้ำรมควัน ทำแห้ง หมักดอง หมักเกลือ	ปริมาณที่เหมาะสม	300	2559
09.3	สัตว์น้ำและผลิตภัณฑ์สัตว์น้ำที่ผ่าน กระบวนการกึ่งถนอมอาหาร	ปริมาณที่เหมาะสม		2559
09.4	สัตว์น้ำและผลิตภัณฑ์สัตว์น้ำที่ผ่าน กระบวนการถนอมอาหาร หรือผ่านกรรมวิธี แคนนิ่ง	ปริมาณที่เหมาะสม		2559
10.2.3	ผลิตภัณฑ์ไข่ ผงหรือแห้ง	ปริมาณที่เหมาะสม		2559
10.3	ไข่ที่ผ่านกระบวนการถนอมอาหาร	ปริมาณที่เหมาะสม		2559
10.4	ขนมหวานที่มีไข่เป็นส่วนประกอบหลัก	ปริมาณที่เหมาะสม		2559
11.4	น้ำตาลและไซรัปชนิดอื่นที่ใสหรืดหรือ แต่งหน้าขนม	ปริมาณที่เหมาะสม	258	2559
11.6	วัตถุให้ความหวานแทนน้ำตาล	ปริมาณที่เหมาะสม		2559
12.1.2	สารที่ใช้แทนเกลือ	ปริมาณที่เหมาะสม		2559
12.2.1	สมุนไพรรและเครื่องเทศ (เฉพาะเครื่องเทศ)	ปริมาณที่เหมาะสม		2559
12.2.2	เครื่องปรุงรส	ปริมาณที่เหมาะสม		2559
12.3	น้ำส้มสายชูหมัก	ปริมาณที่เหมาะสม		2559
12.4	มัสดาร์ด	ปริมาณที่เหมาะสม		2559
12.5	ซูป	ปริมาณที่เหมาะสม		2559
12.6	ซอสและผลิตภัณฑ์ทำนองเดียวกัน	ปริมาณที่เหมาะสม		2559
12.7	สลัด และผลิตภัณฑ์ทาแซนวิช	ปริมาณที่เหมาะสม		2559
12.8	ยีสต์และผลิตภัณฑ์ทำนองเดียวกัน	ปริมาณที่เหมาะสม		2559
12.9	เครื่องปรุงรสจากถั่วเหลือง	ปริมาณที่เหมาะสม		2559
12.10	ผลิตภัณฑ์โปรตีนชนิดอื่นที่ไม่ใช่โปรตีนจาก ถั่วเหลือง	ปริมาณที่เหมาะสม		2559
13.3	อาหารทางการแพทย์	ปริมาณที่เหมาะสม		2559
13.4	อาหารสำหรับผู้ที่ต้องการควบคุมน้ำหนัก	ปริมาณที่เหมาะสม		2559
13.5	อาหารมีวัตถุประสงค์เฉพาะทางด้าน โภชนาการ	ปริมาณที่เหมาะสม		2559

METHYL ETHYL CELLULOSE (เมทิลเอทิลเซลลูโลส)

รหัสของ หมวดอาหาร	หมวดอาหาร	ปริมาณสูงสุดที่ อนุญาต (มก./กก.)	เงื่อนไข	ปีที่รับค่า กำหนด
13.6	ผลิตภัณฑ์เสริมอาหาร	ปริมาณที่เหมาะสม		2559
14.1.4	เครื่องดื่มแต่งกลิ่นรส	ปริมาณที่เหมาะสม		2559
14.1.5	กาแฟ เครื่องดื่มแทนกาแฟ ชา เครื่องดื่ม สมุนไพร และเครื่องดื่มจากธัญชาติชนิดต่างๆ ไม่รวมโกโก้	ปริมาณที่เหมาะสม	160	2559
14.2.1	เปียร์และเครื่องดื่มมอลต์	ปริมาณที่เหมาะสม		2559
14.2.2	ไซเดอร์และเพอร์รี่	ปริมาณที่เหมาะสม		2559
14.2.4	ไวน์อื่นที่ไม่ใช่ไวน์องุ่น	ปริมาณที่เหมาะสม		2559
14.2.5	สุราและไวน์ที่ทำจากน้ำผึ้ง	ปริมาณที่เหมาะสม		2559
14.2.6	สุรากลั่นที่มีแรงแอลกอฮอล์เกิน 15 ดีกรี	ปริมาณที่เหมาะสม		2559
14.2.7	เครื่องดื่มแอลกอฮอล์ที่แต่งกลิ่นรส	ปริมาณที่เหมาะสม		2559
15.0	ขนมขบเคี้ยว	ปริมาณที่เหมาะสม		2559
16.0	อาหารเตรียมสำเร็จ	ปริมาณที่เหมาะสม		2559

MICROCRYSTALLINE CELLULOSE (ไมโครคริสตัลไลน์เซลลูโลส)

INS: 460(i) ชื่ออื่น: Cellulose gel; Cellulose

หน้าที่: สารป้องกันการจับเป็นก้อน, สารเพิ่มปริมาณ,
สารช่วยทำละลาย หรือช่วยพา, อิมัลซิไฟเออร์,
สารทำให้เกิดฟอง, สารเคลือบผิว, สารทำให้คงตัว,
สารให้ความข้นเหนียว

รหัสของ หมวดอาหาร	หมวดอาหาร	ปริมาณสูงสุดที่ อนุญาต (มก./กก.)	เงื่อนไข	ปีที่รับค่า กำหนด
01.1.4	เครื่องดื่มที่มีนมเป็นส่วนประกอบหลัก	ปริมาณที่เหมาะสม		2559
01.2.1.1	นมหมักที่ไม่ผ่านกรรมวิธีฆ่าเชื้อด้วยความ ร้อนหลังการหมัก (ไม่ปรุงแต่ง)	ปริมาณที่เหมาะสม	234,235	2559
01.2.1.2	นมหมักที่ผ่านกรรมวิธีฆ่าเชื้อด้วยความร้อน หลังการหมัก (ไม่ปรุงแต่ง)	ปริมาณที่เหมาะสม	234	2559
01.2.2	นมที่ใช้เอนไซม์เรนเน็ต (ไม่ปรุงแต่ง)	ปริมาณที่เหมาะสม		2559
01.3	นมข้น และผลิตภัณฑ์ที่ใช้เติมในเครื่องดื่ม (ไม่ปรุงแต่ง)	ปริมาณที่เหมาะสม		2559
01.4.1	ครีมพาสเจอร์ไรซ์ (ไม่ปรุงแต่ง)	ปริมาณที่เหมาะสม	236	2559
01.4.2	ครีมสเตอริไลซ์ ครีมยูเอชที วิปปิ้งครีม วิปครีม และครีมพรองมันเนย (ไม่ปรุงแต่ง)	ปริมาณที่เหมาะสม		2559
01.4.3	คลอตเตดครีม (ไม่ปรุงแต่ง)	ปริมาณที่เหมาะสม		2559
01.4.4	ผลิตภัณฑ์เลียนแบบครีม	ปริมาณที่เหมาะสม		2559
01.5	นมผง ครีมผง ผลิตภัณฑ์เลียนแบบนมผง และผลิตภัณฑ์เลียนแบบครีมผง (ไม่ปรุงแต่ง)	ปริมาณที่เหมาะสม		2559
01.6.1	เนยแข็งไม่ป่ม	ปริมาณที่เหมาะสม		2559
01.6.2	เนยแข็งป่ม	ปริมาณที่เหมาะสม		2559
01.6.4	โพรเชสชีส	ปริมาณที่เหมาะสม		2559

MICROCRYSTALLINE CELLULOSE (ไมโครคริสตัลไลน์เซลลูโลส)

รหัสของ หมวดอาหาร	หมวดอาหาร	ปริมาณสูงสุดที่ อนุญาต (มก./กก.)	เงื่อนไข	ปีที่รับค่า กำหนด
01.6.5	ผลิตภัณฑ์เลียนแบบเนยแข็ง	ปริมาณที่เหมาะสม		2559
01.7	ขนมหวานที่มีนมเป็นส่วนประกอบหลัก	ปริมาณที่เหมาะสม		2559
01.8.1	เวย์และผลิตภัณฑ์เวย์ ชนิดเหลว	ปริมาณที่เหมาะสม		2559
01.8.2	เวย์และผลิตภัณฑ์เวย์ ชนิดแห้ง	10000		2559
02.2.2	ผลิตภัณฑ์อิมัลชันประเภทน้ำในน้ำมันสำหรับ ใช้ทาหรือป้าย	ปริมาณที่เหมาะสม		2559
02.3	ผลิตภัณฑ์อิมัลชันประเภทน้ำมันในน้ำ	ปริมาณที่เหมาะสม		2559
02.4	ขนมหวานที่มีไขมันเป็นส่วนประกอบหลัก	ปริมาณที่เหมาะสม		2559
03.0	ไอศกรีมหวานเย็น	ปริมาณที่เหมาะสม		2559
04.1.2	ผลไม้แปรรูป	ปริมาณที่เหมาะสม		2559
04.2.2.2	ผัก สำหรับายทะเล นัทและเมล็ด ที่แห้ง	ปริมาณที่เหมาะสม		2559
04.2.2.3	ผัก สำหรับายทะเล ในน้ำส้มสายชู น้ำมัน น้ำเกลือ หรือซอสถั่วเหลือง	ปริมาณที่เหมาะสม		2559
04.2.2.4	ผัก สำหรับายทะเล ที่ผ่านกรรมวิธีคั้น	ปริมาณที่เหมาะสม		2559
04.2.2.5	ผัก สำหรับายทะเล นัทและเมล็ด ที่บดละเอียด และสำหรับใช้ทาหรือป้าย	ปริมาณที่เหมาะสม		2559
04.2.2.6	ผัก สำหรับายทะเล นัทและเมล็ด ที่บดและ เพื่อใช้ประกอบอาหาร	ปริมาณที่เหมาะสม		2559
04.2.2.8	ผัก สำหรับายทะเล ปรงสุกหรือทอด	ปริมาณที่เหมาะสม		2559
05.0	ลูกกวาด ลูกอม ซ็อกโกแลต	ปริมาณที่เหมาะสม		2559
06.3	ผลิตภัณฑ์ธัญชาติสำหรับอาหารเช้า	ปริมาณที่เหมาะสม		2559
06.4.1	พาสตา กว้างเตี้ย และผลิตภัณฑ์ทำนอง เดียวกัน ชนิดสด	ปริมาณที่เหมาะสม	211	2559
06.4.2	พาสตา กว้างเตี้ย และผลิตภัณฑ์ทำนอง เดียวกัน ชนิดแห้ง	ปริมาณที่เหมาะสม	256	2559
06.4.3	พาสตา กว้างเตี้ย และผลิตภัณฑ์ทำนอง เดียวกัน ชนิดกึ่งสำเร็จรูป	ปริมาณที่เหมาะสม		2559
06.5	ขนมหวานที่มีธัญชาติและสตาร์ชเป็น ส่วนประกอบหลัก	ปริมาณที่เหมาะสม		2559
06.6	แป้งใช้ชุปอาหารเพื่อทอด	ปริมาณที่เหมาะสม		2559
06.7	ผลิตภัณฑ์จากข้าวสุกหรือข้าวแปรรูป	ปริมาณที่เหมาะสม		2559
06.8	ผลิตภัณฑ์จากถั่วเหลือง	ปริมาณที่เหมาะสม		2559
07.0	ผลิตภัณฑ์ขนมอบ	ปริมาณที่เหมาะสม		2559
08.1.1	เนื้อสัตว์สด ทั้งตัวหรือตัดแต่ง	ปริมาณที่เหมาะสม	16,326	2559
08.1.2	เนื้อสัตว์สด บด	ปริมาณที่เหมาะสม	281	2559
08.2	ผลิตภัณฑ์เนื้อสัตว์ทั้งชิ้นหรือตัดแต่ง และผ่านกรรมวิธี	ปริมาณที่เหมาะสม		2559
08.3	ผลิตภัณฑ์เนื้อสัตว์บดและผ่านกรรมวิธี	ปริมาณที่เหมาะสม		2559
08.4	ไส้สำหรับบรรจุไส้กรอก	ปริมาณที่เหมาะสม		2559

MICROCRYSTALLINE CELLULOSE (ไมโครคริสตัลไลน์เซลลูโลส)

รหัสของ หมวดอาหาร	หมวดอาหาร	ปริมาณสูงสุดที่ อนุญาต (มก./กก.)	เงื่อนไข	ปีที่รับค่า กำหนด
09.2.1	สัตว์น้ำและผลิตภัณฑ์สัตว์น้ำ แช่เยือกแข็ง	ปริมาณที่เหมาะสม	16	2559
09.2.2	สัตว์น้ำและผลิตภัณฑ์สัตว์น้ำ ชุบแป้ง แช่เยือกแข็ง	ปริมาณที่เหมาะสม	41,325,332	2559
09.2.3	สัตว์น้ำและผลิตภัณฑ์สัตว์น้ำ บด แช่เยือกแข็ง	ปริมาณที่เหมาะสม		2559
09.2.4.1	ปลาและผลิตภัณฑ์ปลา ปรงสุก	ปริมาณที่เหมาะสม	16,325	2559
09.2.4.2	สัตว์น้ำและผลิตภัณฑ์สัตว์น้ำชนิดอื่น ที่ไม่ใช่ปลา ปรงสุก	ปริมาณที่เหมาะสม	16	2559
09.2.4.3	สัตว์น้ำและผลิตภัณฑ์สัตว์น้ำ ทอด อบ ปิ้ง ย่าง	ปริมาณที่เหมาะสม	41,325,332	2559
09.2.5	สัตว์น้ำและผลิตภัณฑ์สัตว์น้ำรมควัน ทำแห้ง หมักดอง หมักเกลือ	ปริมาณที่เหมาะสม	300,332	2559
09.3	สัตว์น้ำและผลิตภัณฑ์สัตว์น้ำที่ผ่าน กระบวนการกึ่งถนอมอาหาร	ปริมาณที่เหมาะสม		2559
09.4	สัตว์น้ำและผลิตภัณฑ์สัตว์น้ำที่ผ่าน กระบวนการถนอมอาหาร หรือผ่านกรรมวิธี แคนนิง	ปริมาณที่เหมาะสม		2559
10.2.1	ผลิตภัณฑ์ไข่ เหลว	ปริมาณที่เหมาะสม		2559
10.2.2	ผลิตภัณฑ์ไข่ แช่เยือกแข็ง	ปริมาณที่เหมาะสม		2559
10.2.3	ผลิตภัณฑ์ไข่ ผงหรือแห้ง	ปริมาณที่เหมาะสม		2559
10.3	ไข่ที่ผ่านกระบวนการถนอมอาหาร	ปริมาณที่เหมาะสม		2559
10.4	ขนมหวานที่มีไข่เป็นส่วนประกอบหลัก	ปริมาณที่เหมาะสม		2559
11.2	น้ำตาลทรายแดง	ปริมาณที่เหมาะสม		2559
11.4	น้ำตาลและไซรัปชนิดอื่นที่ใช้ราดหรือ แต่งหน้าขนม	ปริมาณที่เหมาะสม	258	2559
11.6	วัตถุที่ทำให้ความหวานแทนน้ำตาล	ปริมาณที่เหมาะสม		2559
12.1.2	สารที่ใช้แทนเกลือ	ปริมาณที่เหมาะสม		2559
12.2.1	สมุนไพรรและเครื่องเทศ (เฉพาะเครื่องเทศ)	ปริมาณที่เหมาะสม		2559
12.2.2	เครื่องปรุงรส	ปริมาณที่เหมาะสม		2559
12.3	น้ำส้มสายชูหมัก	ปริมาณที่เหมาะสม		2559
12.4	มันสตาร์ท	ปริมาณที่เหมาะสม		2559
12.5	ซूप	ปริมาณที่เหมาะสม		2559
12.6	ซอสและผลิตภัณฑ์ทำนองเดียวกัน	ปริมาณที่เหมาะสม		2559
12.7	สลัด และผลิตภัณฑ์ทาแซนวิช	ปริมาณที่เหมาะสม		2559
12.8	ยีสต์และผลิตภัณฑ์ทำนองเดียวกัน	ปริมาณที่เหมาะสม		2559
12.9	เครื่องปรุงรสจากถั่วเหลือง	ปริมาณที่เหมาะสม		2559
12.10	ผลิตภัณฑ์โปรตีนชนิดอื่นที่ไม่ใช่โปรตีนจาก ถั่วเหลือง	ปริมาณที่เหมาะสม		2559
13.3	อาหารทางการแพทย์	ปริมาณที่เหมาะสม		2559
13.4	อาหารสำหรับผู้ที่ต้องการควบคุมน้ำหนัก	ปริมาณที่เหมาะสม		2559

MICROCRYSTALLINE CELLULOSE (ไมโครคริสตัลไลน์เซลลูโลส)

รหัสของ หมวดอาหาร	หมวดอาหาร	ปริมาณสูงสุดที่ อนุญาต (มก./กก.)	เงื่อนไข	ปีที่รับค่า กำหนด
13.5	อาหารมีวัตถุประสงค์เฉพาะทางด้าน โภชนาการ	ปริมาณที่เหมาะสม		2559
13.6	ผลิตภัณฑ์เสริมอาหาร	ปริมาณที่เหมาะสม		2559
14.1.4	เครื่องตีแป้งกลั่นรส	ปริมาณที่เหมาะสม		2559
14.1.5	กาแฟ เครื่องตีแทนกาแฟ ชา เครื่องตี สมุนไพร และเครื่องตีจากรัฐชาติชนิดต่างๆ ไม่รวมโกโก้	ปริมาณที่เหมาะสม	160	2559
14.2.1	เปียร์และเครื่องตีมอลต์	ปริมาณที่เหมาะสม		2559
14.2.2	ไซเดอร์และเพอร์รี่	ปริมาณที่เหมาะสม		2559
14.2.4	ไวน์อื่นที่ไม่ใช่ไวน์องุ่น	ปริมาณที่เหมาะสม		2559
14.2.5	สุราและไวน์ที่ทำจากน้ำผึ้ง	ปริมาณที่เหมาะสม		2559
14.2.6	สุรากลั่นที่มีแรงแอลกอฮอล์เกิน 15 ดีกรี	ปริมาณที่เหมาะสม		2559
14.2.7	เครื่องตีแอลกอฮอล์ที่แต่งกลิ่นรส	ปริมาณที่เหมาะสม		2559
15.0	ขนมขบเคี้ยว	ปริมาณที่เหมาะสม		2559
16.0	อาหารเตรียมสำเร็จ	ปริมาณที่เหมาะสม		2559

MICROCRYSTALLINE WAX (ไมโครคริสตัลไลน์แว็กซ์)

INS: 905c(i) ชื่ออื่น: Petroleum wax หน้าที: สารป้องกันการเกิดฟอง, สารเคลือบผิว

รหัสของ หมวดอาหาร	หมวดอาหาร	ปริมาณสูงสุดที่ อนุญาต (มก./กก.)	เงื่อนไข	ปีที่รับค่า กำหนด
01.6.2.2	เปลือกเนยแข็งบ่ม	30000		2559
04.1.1.2	ผลไม้สดเคลือบหรือปรับสภาพผิว	50		2559
04.2.1.2	ผัก สหราชอาณาจักร นัทและเมล็ด ชนิดสด เคลือบหรือปรับสภาพผิว	50		2559
05.2	ลูกกวาด นูกัตและมาร์ชชีแพน	ปริมาณที่เหมาะสม	3	2559
05.3	หมากฝรั่ง	20000	3	2559

MINERAL OIL, HIGH VISCOSITY (น้ำมันแร่ชนิดความหนืดสูง)

INS: 905d ชื่ออื่น: Liquid paraffin; Liquid petrolatum; Food grade mineral oil; White mineral oil หน้าที: สารป้องกันการเกิดฟอง, สารเคลือบผิว

รหัสของ หมวดอาหาร	หมวดอาหาร	ปริมาณสูงสุดที่ อนุญาต (มก./กก.)	เงื่อนไข	ปีที่รับค่า กำหนด
04.1.2.2	ผลไม้แห้ง	5000		2559
05.1	ผลิตภัณฑ์ช็อกโกแลต ผลิตภัณฑ์เลียนแบบ และผลิตภัณฑ์ที่ใช้แทน ช็อกโกแลต	2000	3,XS86,XS87, XS105,XS141	2559
05.2	ลูกกวาด นูกัตและมาร์ชชีแพน	2000	3	2559

MINERAL OIL, HIGH VISCOSITY (น้ำมันแร่ชนิดความหนืดสูง)

รหัสของ หมวดอาหาร	หมวดอาหาร	ปริมาณสูงสุดที่ อนุญาต (มก./กก.)	เงื่อนไข	ปีที่รับค่า กำหนด
05.3	หมากฝรั่ง	20000		2559
05.4	ผลิตภัณฑ์ใช้เคลือบหรือแต่งหน้าขนม และซอสหวาน	2000	3	2559
06.1	ธัญชาติ	800	98	2559
07.0	ผลิตภัณฑ์ขนมอบ	3000	125	2559
08.2.3	ผลิตภัณฑ์เนื้อสัตว์ทั้งชิ้นหรือตัดแต่ง แช่เยือกแข็ง	950	3	2559
08.3.3	ผลิตภัณฑ์เนื้อสัตว์บด แช่เยือกแข็ง	950	3	2559

MINERAL OIL, MEDIUM VISCOSITY (น้ำมันแร่ชนิดความหนืดปานกลาง)

INS: 905e ชื่ออื่น: Liquid paraffin; Liquid petrolatum; Food grade mineral oil; White mineral oil
หน้าที่: สารเคลือบผิว

รหัสของ หมวดอาหาร	หมวดอาหาร	ปริมาณสูงสุดที่ อนุญาต (มก./กก.)	เงื่อนไข	ปีที่รับค่า กำหนด
04.1.2.2	ผลไม้แห้ง	5000		2559
05.0	ลูกกวาด ลูกอม ซ็อกโกแลต	2000	3,XS86,XS87, XS105,XS141	2559
07.1.1	ขนมปังและโรล	3000	36,126	2559

MONO- AND DI-GLYCERIDES OF FATTY ACIDS (มอนโธและไดกลีเซอไรด์ของกรดไขมัน)

INS: 471 ชื่ออื่น: Glyceryl monostearate; Glyceryl monopalmitate; Glyceryl monooleate, etc; Monostearin; Monopalmitin; Monoolein, etc.; GMS (for glyceryl monostearate)
หน้าที่: สารป้องกันการเกิดฟอง, อิมัลซิไฟเออร์, สารทำให้คงตัว

รหัสของ หมวดอาหาร	หมวดอาหาร	ปริมาณสูงสุดที่ อนุญาต (มก./กก.)	เงื่อนไข	ปีที่รับค่า กำหนด
01.1.4	เครื่องดื่มนมเป็นส่วนประกอบหลัก	ปริมาณที่เหมาะสม		2559
01.2.1.1	นมหมักที่ไม่ผ่านกรรมวิธีฆ่าเชื้อด้วยความ ร้อนหลังการหมัก (ไม่ปรุงแต่ง)	ปริมาณที่เหมาะสม	234,235	2559
01.2.1.2	นมหมักที่ผ่านกรรมวิธีฆ่าเชื้อด้วยความร้อน หลังการหมัก (ไม่ปรุงแต่ง)	ปริมาณที่เหมาะสม	234	2559
01.2.2	นมที่ใช้เอนไซม์เรนเนต (ไม่ปรุงแต่ง)	ปริมาณที่เหมาะสม		2559
01.3	นมข้น และผลิตภัณฑ์ที่ใช้เติมในเครื่องดื่ม (ไม่ปรุงแต่ง)	ปริมาณที่เหมาะสม		2559
01.4.1	ครีมพาสเจอร์ไรซ์ (ไม่ปรุงแต่ง)	ปริมาณที่เหมาะสม	236	2559
01.4.2	ครีมสเตอริไลซ์ ครีมยูเอชที วิปปิ้งครีม วิปครีม และครีมพร้อมมันเนย (ไม่ปรุงแต่ง)	ปริมาณที่เหมาะสม		2559

MONO- AND DI-GLYCERIDES OF FATTY ACIDS (มอโนและไดกลีเซอไรด์ของกรดไขมัน)

รหัสของ หมวดอาหาร	หมวดอาหาร	ปริมาณสูงสุดที่ อนุญาต (มก./กก.)	เงื่อนไข	ปีที่รับค่า กำหนด
01.4.3	คลอตเตตครีม (ไม่ปรุงแต่ง)	ปริมาณที่เหมาะสม		2559
01.4.4	ผลิตภัณฑ์เลียนแบบครีม	ปริมาณที่เหมาะสม		2559
01.5	นมผง ครีมผง ผลิตภัณฑ์เลียนแบบนมผง และผลิตภัณฑ์เลียนแบบครีมผง (ไม่ปรุงแต่ง)	ปริมาณที่เหมาะสม		2559
01.6.1	เนยแข็งไม่ป่ม	ปริมาณที่เหมาะสม		2559
01.6.2	เนยแข็งป่ม	ปริมาณที่เหมาะสม		2559
01.6.4	โพรเซสชีส	ปริมาณที่เหมาะสม		2559
01.6.5	ผลิตภัณฑ์เลียนแบบเนยแข็ง	ปริมาณที่เหมาะสม		2559
01.7	ขนมหวานที่มีนมเป็นส่วนประกอบหลัก	ปริมาณที่เหมาะสม		2559
01.8.1	เวย์และผลิตภัณฑ์เวย์ ชนิดเหลว	ปริมาณที่เหมาะสม		2559
02.2.2	ผลิตภัณฑ์อิมัลชันประเภทน้ำในน้ำมันสำหรับ ใช้ทาหรือป้าย	ปริมาณที่เหมาะสม		2559
02.3	ผลิตภัณฑ์อิมัลชันประเภทน้ำมันในน้ำ	ปริมาณที่เหมาะสม		2559
02.4	ขนมหวานที่มีไขมันเป็นส่วนประกอบหลัก	ปริมาณที่เหมาะสม		2559
03.0	ไอศกรีมหวานเย็น	ปริมาณที่เหมาะสม		2559
04.1.2	ผลไม้แปรรูป	ปริมาณที่เหมาะสม		2559
04.2.2.2	ผัก สำหรับายทะเล นัทและเมล็ด ที่แห้ง	ปริมาณที่เหมาะสม		2559
04.2.2.3	ผัก สำหรับายทะเล ในน้ำส้มสายชู น้ำมัน น้ำเกลือ หรือซอสถั่วเหลือง	ปริมาณที่เหมาะสม		2559
04.2.2.4	ผัก สำหรับายทะเล ที่ผ่านกรรมวิธีคanning	ปริมาณที่เหมาะสม		2559
04.2.2.5	ผัก สำหรับายทะเล นัทและเมล็ด ที่บดละเอียด และสำหรับใช้ทาหรือป้าย	ปริมาณที่เหมาะสม		2559
04.2.2.6	ผัก สำหรับายทะเล นัทและเมล็ด ที่บดและ เพื่อใช้ประกอบอาหาร	ปริมาณที่เหมาะสม		2559
04.2.2.8	ผัก สำหรับายทะเล ปรุงสุกหรือทอด	ปริมาณที่เหมาะสม		2559
05.0	ลูกกวาด ลูกอม ซ็อกโกแลต	ปริมาณที่เหมาะสม		2559
06.3	ผลิตภัณฑ์ธัญชาติสำหรับอาหารเช้า	ปริมาณที่เหมาะสม		2559
06.4.1	พาสตา กวายเป็น และผลิตภัณฑ์ทำนอง เดียวกัน ชนิดสด	ปริมาณที่เหมาะสม		2559
06.4.2	พาสตา กวายเป็น และผลิตภัณฑ์ทำนอง เดียวกัน ชนิดแห้ง	ปริมาณที่เหมาะสม	256	2559
06.4.3	พาสตา กวายเป็น และผลิตภัณฑ์ทำนอง เดียวกัน ชนิดกึ่งสำเร็จรูป	ปริมาณที่เหมาะสม		2559
06.5	ขนมหวานที่มีธัญชาติและสตาร์ชเป็น ส่วนประกอบหลัก	ปริมาณที่เหมาะสม		2559
06.6	แป้งใช้ชุปอาหารเพื่อทอด	ปริมาณที่เหมาะสม		2559
06.7	ผลิตภัณฑ์จากข้าวสุกหรือข้าวแปรรูป	ปริมาณที่เหมาะสม		2559
06.8	ผลิตภัณฑ์จากถั่วเหลือง	ปริมาณที่เหมาะสม		2559
07.0	ผลิตภัณฑ์ขนมอบ	ปริมาณที่เหมาะสม		2559

MONO- AND DI-GLYCERIDES OF FATTY ACIDS (มอโนและไดกลีเซอไรต์ของกรดไขมัน)

รหัสของ หมวดอาหาร	หมวดอาหาร	ปริมาณสูงสุดที่ อนุญาต (มก./กก.)	เงื่อนไข	ปีที่รับค่า กำหนด
08.1.1	เนื้อสัตว์สด ทั้งตัวหรือตัดแต่ง	ปริมาณที่เหมาะสม	16,326	2559
08.1.2	เนื้อสัตว์สด บด	ปริมาณที่เหมาะสม	281	2559
08.2	ผลิตภัณฑ์เนื้อสัตว์ทั้งชิ้นหรือตัดแต่ง และผ่านกรรมวิธี	ปริมาณที่เหมาะสม		2559
08.3	ผลิตภัณฑ์เนื้อสัตว์บดและผ่านกรรมวิธี	ปริมาณที่เหมาะสม		2559
08.4	ไส้สำหรับบรรจุไส้กรอก	ปริมาณที่เหมาะสม		2559
09.2.2	สัตว์น้ำและผลิตภัณฑ์สัตว์น้ำ ชุบแป้ง แช่เยือกแข็ง	ปริมาณที่เหมาะสม	41	2559
09.2.3	สัตว์น้ำและผลิตภัณฑ์สัตว์น้ำ บด แช่เยือกแข็ง	ปริมาณที่เหมาะสม		2559
09.2.4.1	ปลาและผลิตภัณฑ์ปลา ปิ้งสุก	ปริมาณที่เหมาะสม	241	2559
09.2.4.3	สัตว์น้ำและผลิตภัณฑ์สัตว์น้ำ ทอด อบ ปิ้ง ย่าง	ปริมาณที่เหมาะสม	41	2559
09.2.5	สัตว์น้ำและผลิตภัณฑ์สัตว์น้ำรมควัน ทำแห้ง หมักดอง หมักเกลือ	ปริมาณที่เหมาะสม	300	2559
09.3	สัตว์น้ำและผลิตภัณฑ์สัตว์น้ำที่ผ่าน กระบวนการกึ่งถนอมอาหาร	ปริมาณที่เหมาะสม		2559
09.4	สัตว์น้ำและผลิตภัณฑ์สัตว์น้ำที่ผ่าน กระบวนการถนอมอาหาร หรือผ่านกรรมวิธี แคนนิ่ง	ปริมาณที่เหมาะสม		2559
10.2.1	ผลิตภัณฑ์ไข่ เหลว	ปริมาณที่เหมาะสม		2559
10.2.2	ผลิตภัณฑ์ไข่ แช่เยือกแข็ง	ปริมาณที่เหมาะสม		2559
10.2.3	ผลิตภัณฑ์ไข่ ผงหรือแห้ง	ปริมาณที่เหมาะสม		2559
10.3	ไข่ที่ผ่านกระบวนการถนอมอาหาร	ปริมาณที่เหมาะสม		2559
10.4	ขนมหวานที่มีไข่เป็นส่วนประกอบหลัก	ปริมาณที่เหมาะสม		2559
11.4	น้ำตาลและไซรัปชนิดอื่นที่ใสหรืดหรือ แต่งหน้าขนม	ปริมาณที่เหมาะสม	258	2559
11.6	วัตถุที่ทำให้ความหวานแทนน้ำตาล	ปริมาณที่เหมาะสม		2559
12.1.2	สารที่ใช้แทนเกลือ	ปริมาณที่เหมาะสม		2559
12.2.1	สมุนไพรและเครื่องเทศ (เฉพาะเครื่องเทศ)	ปริมาณที่เหมาะสม		2559
12.2.2	เครื่องปรุงรส	ปริมาณที่เหมาะสม		2559
12.3	น้ำส้มสายชูหมัก	ปริมาณที่เหมาะสม		2559
12.4	มัสตาร์ด	ปริมาณที่เหมาะสม		2559
12.5	ซूप	ปริมาณที่เหมาะสม		2559
12.6	ซอสและผลิตภัณฑ์ทำนองเดียวกัน	ปริมาณที่เหมาะสม		2559
12.7	สลัด และผลิตภัณฑ์ทาแซนวิช	ปริมาณที่เหมาะสม		2559
12.8	ยีสต์และผลิตภัณฑ์ทำนองเดียวกัน	ปริมาณที่เหมาะสม		2559
12.9	เครื่องปรุงรสจากถั่วเหลือง	ปริมาณที่เหมาะสม		2559
12.10	ผลิตภัณฑ์โปรตีนชนิดอื่นที่ไม่ใช่โปรตีนจาก ถั่วเหลือง	ปริมาณที่เหมาะสม		2559
13.1.1	นมดัดแปลงสำหรับทารกและอาหารทารก	4000	72	2559

MONO- AND DI-GLYCERIDES OF FATTY ACIDS (มอนและไดกลีเซอไรด์ของกรดไขมัน)

รหัสของ หมวดอาหาร	หมวดอาหาร	ปริมาณสูงสุดที่ อนุญาต (มก./กก.)	เงื่อนไข	ปีที่รับค่า กำหนด
13.1.2	นมดัดแปลงสูตรต่อเนื่องสำหรับทารกและ เด็กเล็กและอาหารสูตรต่อเนื่องสำหรับทารก และเด็กเล็ก	4000	72	2559
13.1.3	อาหารทางการแพทย์ สำหรับทารก	4000	72	2559
13.2	อาหารเสริมสำหรับทารกและเด็กเล็ก	5000	268,275	2559
13.3	อาหารทางการแพทย์	ปริมาณที่เหมาะสม		2559
13.4	อาหารสำหรับผู้ที่ต้องการควบคุมน้ำหนัก	ปริมาณที่เหมาะสม		2559
13.5	อาหารมีวัตถุประสงค์เฉพาะทางด้าน โภชนาการ	ปริมาณที่เหมาะสม		2559
13.6	ผลิตภัณฑ์เสริมอาหาร	ปริมาณที่เหมาะสม		2559
14.1.4	เครื่องดัดแปลงกลิ่นรส	ปริมาณที่เหมาะสม		2559
14.1.5	กาแฟ เครื่องดื่มแทนกาแฟ ชา เครื่องดื่ม สมุนไพร และเครื่องดื่มจากธัญชาติชนิดต่างๆ ไม่รวมโกโก้	ปริมาณที่เหมาะสม	160	2559
14.2.1	เปียร์และเครื่องดื่มมอลต์	ปริมาณที่เหมาะสม		2559
14.2.2	ไซเดอร์และเพอร์รี่	ปริมาณที่เหมาะสม		2559
14.2.4	ไวน์อื่นที่ไม่ใช่ไวน์องุ่น	ปริมาณที่เหมาะสม		2559
14.2.5	สุราและไวน์ที่ทำจากน้ำผึ้ง	ปริมาณที่เหมาะสม		2559
14.2.6	สุรากลั่นที่มีแรงแอลกอฮอล์เกิน 15 ดีกรี	ปริมาณที่เหมาะสม		2559
14.2.7	เครื่องดื่มแอลกอฮอล์ที่แต่งกลิ่นรส	ปริมาณที่เหมาะสม		2559
15.0	ขนมขบเคี้ยว	ปริมาณที่เหมาะสม		2559
16.0	อาหารเตรียมสำเร็จ	ปริมาณที่เหมาะสม		2559

MONOAMMONIUM L-GLUTAMATE (มอนแอมโมเนียมแอล-กลูตาเมต)

INS: 624 ชื่ออื่น: Ammonium glutamate; หน้าที: สารเพิ่มรสชาติ
Monoammonium L-glutamate
monohydrate

รหัสของ หมวดอาหาร	หมวดอาหาร	ปริมาณสูงสุดที่ อนุญาต (มก./กก.)	เงื่อนไข	ปีที่รับค่า กำหนด
01.1.4	เครื่องดื่มที่มีนมเป็นส่วนประกอบหลัก	ปริมาณที่เหมาะสม		2559
01.3	นมข้น และผลิตภัณฑ์ที่ใช้เติมในเครื่องดื่ม (ไม่ปรุงแต่ง)	ปริมาณที่เหมาะสม		2559
01.4.3	คลอตเตดครีม (ไม่ปรุงแต่ง)	ปริมาณที่เหมาะสม		2559
01.4.4	ผลิตภัณฑ์เลียนแบบครีม	ปริมาณที่เหมาะสม		2559
01.5	นมผง ครีมผง ผลิตภัณฑ์เลียนแบบนมผง และผลิตภัณฑ์เลียนแบบครีมผง (ไม่ปรุงแต่ง)	ปริมาณที่เหมาะสม		2559
01.6.1	เนยแข็งไม่บ่ม	ปริมาณที่เหมาะสม		2559
01.6.2	เนยแข็งบ่ม	ปริมาณที่เหมาะสม		2559
01.6.4	โพรเชสชีส	ปริมาณที่เหมาะสม		2559

MONOAMMONIUM L-GLUTAMATE (มอโนแอมโมเนียมแอล-กลูตาเมต)

รหัสของ หมวดอาหาร	หมวดอาหาร	ปริมาณสูงสุดที่ อนุญาต (มก./กก.)	เงื่อนไข	ปีที่รับค่า กำหนด
01.6.5	ผลิตภัณฑ์เลียนแบบเนยแข็ง	ปริมาณที่เหมาะสม		2559
01.7	ขนมหวานที่มีนมเป็นส่วนประกอบหลัก	ปริมาณที่เหมาะสม		2559
01.8.1	เวย์และผลิตภัณฑ์เวย์ ชนิดเหลว	ปริมาณที่เหมาะสม		2559
02.2.2	ผลิตภัณฑ์อิมัลชันประเภทน้ำในน้ำมันสำหรับ ใช้ทาหรือป้าย	ปริมาณที่เหมาะสม		2559
02.3	ผลิตภัณฑ์อิมัลชันประเภทน้ำมันในน้ำ	ปริมาณที่เหมาะสม		2559
02.4	ขนมหวานที่มีไขมันเป็นส่วนประกอบหลัก	ปริมาณที่เหมาะสม		2559
03.0	ไอศกรีมหวานเย็น	ปริมาณที่เหมาะสม		2559
04.1.2	ผลไม้แปรรูป	ปริมาณที่เหมาะสม		2559
04.2.2.2	ผัก สำหรับายทะเล นัทและเมล็ด ที่แห้ง	ปริมาณที่เหมาะสม		2559
04.2.2.3	ผัก สำหรับายทะเล ในน้ำส้มสายชู น้ำมัน น้ำเกลือ หรือซอสถั่วเหลือง	ปริมาณที่เหมาะสม		2559
04.2.2.4	ผัก สำหรับายทะเล ที่ผ่านกรรมวิธีแคนนิ่ง	ปริมาณที่เหมาะสม		2559
04.2.2.5	ผัก สำหรับายทะเล นัทและเมล็ด ที่บดละเอียด และสำหรับใช้ทาหรือป้าย	ปริมาณที่เหมาะสม		2559
04.2.2.6	ผัก สำหรับายทะเล นัทและเมล็ด ที่บดและ เพื่อใช้ประกอบอาหาร	ปริมาณที่เหมาะสม		2559
04.2.2.8	ผัก สำหรับายทะเล ปรงสุกหรือทอด	ปริมาณที่เหมาะสม		2559
05.0	ลูกกวาด ลูกอม ซ็อกโกแลต	ปริมาณที่เหมาะสม		2559
06.3	ผลิตภัณฑ์ธัญชาติสำหรับอาหารเช้า	ปริมาณที่เหมาะสม		2559
06.4.3	พาสตา กววยเตี่ยว และผลิตภัณฑ์ทำนอง เดียวกัน ชนิดกึ่งสำเร็จรูป	ปริมาณที่เหมาะสม		2559
06.5	ขนมหวานที่มีธัญชาติและสตาร์ชเป็น ส่วนประกอบหลัก	ปริมาณที่เหมาะสม		2559
06.6	แป้งใช้ชุปอาหารเพื่อทอด	ปริมาณที่เหมาะสม		2559
06.7	ผลิตภัณฑ์จากข้าวสุกหรือข้าวแปรรูป	ปริมาณที่เหมาะสม		2559
06.8	ผลิตภัณฑ์จากถั่วเหลือง	ปริมาณที่เหมาะสม		2559
07.0	ผลิตภัณฑ์ขนมอบ	ปริมาณที่เหมาะสม		2559
08.1	เนื้อสัตว์สด	ปริมาณที่เหมาะสม	16	2559
08.2	ผลิตภัณฑ์เนื้อสัตว์ทั้งชิ้นหรือตัดแต่ง และผ่านกรรมวิธี	ปริมาณที่เหมาะสม		2559
08.3	ผลิตภัณฑ์เนื้อสัตว์บดและผ่านกรรมวิธี	ปริมาณที่เหมาะสม		2559
08.4	ไส้สำหรับบรรจุไส้กรอก	ปริมาณที่เหมาะสม		2559
09.3	สัตว์น้ำและผลิตภัณฑ์สัตว์น้ำที่ผ่าน กระบวนการกึ่งถนอมอาหาร	ปริมาณที่เหมาะสม		2559
09.4	สัตว์น้ำและผลิตภัณฑ์สัตว์น้ำที่ผ่าน กระบวนการถนอมอาหาร หรือผ่านกรรมวิธี แคนนิ่ง	ปริมาณที่เหมาะสม		2559
10.2.3	ผลิตภัณฑ์ไข่ ผงหรือแห้ง	ปริมาณที่เหมาะสม		2559

MONOAMMONIUM L-GLUTAMATE (มอโนแอมโมเนียมแอล-กลูตาเมต)

รหัสของ หมวดอาหาร	หมวดอาหาร	ปริมาณสูงสุดที่ อนุญาต (มก./กก.)	เงื่อนไข	ปีที่รับค่า กำหนด
10.3	ไข่ที่ผ่านกระบวนการถนอมอาหาร	ปริมาณที่เหมาะสม		2559
10.4	ขนมหวานที่มีไข่เป็นส่วนประกอบหลัก	ปริมาณที่เหมาะสม		2559
11.6	วัตถุให้ความหวานแทนน้ำตาล	ปริมาณที่เหมาะสม		2559
12.1.2	สารที่ใช้แทนเกลือ	ปริมาณที่เหมาะสม		2559
12.2.1	สมุนไพรรและเครื่องเทศ (เฉพาะเครื่องเทศ)	ปริมาณที่เหมาะสม		2559
12.2.2	เครื่องปรุงรส	100000		2559
12.3	น้ำส้มสายชูหมัก	ปริมาณที่เหมาะสม		2559
12.4	มันสตาร์ด	ปริมาณที่เหมาะสม		2559
12.5	ซूप	ปริมาณที่เหมาะสม		2559
12.6	ซอสและผลิตภัณฑ์ทำนองเดียวกัน	100000		2559
12.7	สลัด และผลิตภัณฑ์ทาแซนวิช	ปริมาณที่เหมาะสม		2559
12.8	ยีสต์และผลิตภัณฑ์ทำนองเดียวกัน	ปริมาณที่เหมาะสม		2559
12.9	เครื่องปรุงรสจากถั่วเหลือง	ปริมาณที่เหมาะสม		2559
12.10	ผลิตภัณฑ์โปรตีนชนิดอื่นที่ไม่ใช่โปรตีนจากถั่วเหลือง	ปริมาณที่เหมาะสม		2559
13.3	อาหารทางการแพทย์	ปริมาณที่เหมาะสม		2559
13.4	อาหารสำหรับผู้ที่ต้องการควบคุมน้ำหนัก	ปริมาณที่เหมาะสม		2559
13.5	อาหารมีวัตถุประสงค์เฉพาะทางด้านโภชนาการ	ปริมาณที่เหมาะสม		2559
13.6	ผลิตภัณฑ์เสริมอาหาร	ปริมาณที่เหมาะสม		2559
14.1.4	เครื่องดื่มแต่งกลิ่นรส	ปริมาณที่เหมาะสม		2559
14.2.1	เปียร์และเครื่องดื่มอลด์	ปริมาณที่เหมาะสม		2559
14.2.2	ไซเดอร์และเพอร์รี่	ปริมาณที่เหมาะสม		2559
14.2.4	ไวน์อื่นที่ไม่ใช่ไวน์องุ่น	ปริมาณที่เหมาะสม		2559
14.2.5	สุราและไวน์ที่ทำจากน้ำผึ้ง	ปริมาณที่เหมาะสม		2559
14.2.6	สุรากลั่นที่มีแรงแอลกอฮอล์เกิน 15 ดีกรี	ปริมาณที่เหมาะสม		2559
14.2.7	เครื่องดื่มแอลกอฮอล์ที่แต่งกลิ่นรส	ปริมาณที่เหมาะสม		2559
15.0	ขนมขบเคี้ยว	ปริมาณที่เหมาะสม		2559
16.0	อาหารเตรียมสำเร็จ	ปริมาณที่เหมาะสม		2559

MONOPOTASSIUM L-GLUTAMATE (มอโนโพแทสเซียมแอล-กลูตาเมต)

INS: 622 ชื่ออื่น: Potassium glutamate, MPG; หน้าที่: สารเพิ่มรสชาติ
 Monopotassium L-glutamate
 monohydrate

รหัสของ หมวดอาหาร	หมวดอาหาร	ปริมาณสูงสุดที่ อนุญาต (มก./กก.)	เงื่อนไข	ปีที่รับค่า กำหนด
01.1.4	เครื่องดื่มที่มีนมเป็นส่วนประกอบหลัก	ปริมาณที่เหมาะสม		2559
01.3	นมข้น และผลิตภัณฑ์ที่ใช้เติมในเครื่องดื่ม (ไม่ปรุงแต่ง)	ปริมาณที่เหมาะสม		2559

MONOPOTASSIUM L-GLUTAMATE (มอโนโพแทสเซียมแอล-กลูตาเมต)

รหัสของ หมวดอาหาร	หมวดอาหาร	ปริมาณสูงสุดที่ อนุญาต (มก./กก.)	เงื่อนไข	ปีที่รับค่า กำหนด
01.4.3	คลอตเตดครีม (ไม่ปรุงแต่ง)	ปริมาณที่เหมาะสม		2559
01.4.4	ผลิตภัณฑ์เลียนแบบครีม	ปริมาณที่เหมาะสม		2559
01.5	นมผง ครีมผง ผลิตภัณฑ์เลียนแบบนมผง และผลิตภัณฑ์เลียนแบบครีมผง (ไม่ปรุงแต่ง)	ปริมาณที่เหมาะสม		2559
01.6.1	เนยแข็งไม่ป่ม	ปริมาณที่เหมาะสม		2559
01.6.2	เนยแข็งป่ม	ปริมาณที่เหมาะสม		2559
01.6.4	โพรเซสชีส	ปริมาณที่เหมาะสม		2559
01.6.5	ผลิตภัณฑ์เลียนแบบเนยแข็ง	ปริมาณที่เหมาะสม		2559
01.7	ขนมหวานที่มีนมเป็นส่วนประกอบหลัก	ปริมาณที่เหมาะสม		2559
01.8.1	เวย์และผลิตภัณฑ์เวย์ ชนิดเหลว	ปริมาณที่เหมาะสม		2559
02.2.2	ผลิตภัณฑ์อิมัลชันประเภทน้ำในน้ำมันสำหรับ ใช้ทาหรือป้าย	ปริมาณที่เหมาะสม		2559
02.3	ผลิตภัณฑ์อิมัลชันประเภทน้ำมันในน้ำ	ปริมาณที่เหมาะสม		2559
02.4	ขนมหวานที่มีไขมันเป็นส่วนประกอบหลัก	ปริมาณที่เหมาะสม		2559
03.0	ไอศกรีมหวานเย็น	ปริมาณที่เหมาะสม		2559
04.1.2	ผลไม้แปรรูป	ปริมาณที่เหมาะสม		2559
04.2.2.2	ผัก สำหรับายทะเล นัทและเมล็ด ที่แห้ง	ปริมาณที่เหมาะสม		2559
04.2.2.3	ผัก สำหรับายทะเล ในน้ำส้มสายชู น้ำมัน น้ำเกลือ หรือซอสถั่วเหลือง	ปริมาณที่เหมาะสม		2559
04.2.2.4	ผัก สำหรับายทะเล ที่ผ่านกรรมวิธีคanning	ปริมาณที่เหมาะสม		2559
04.2.2.5	ผัก สำหรับายทะเล นัทและเมล็ด ที่บดละเอียด และสำหรับใช้ทาหรือป้าย	ปริมาณที่เหมาะสม		2559
04.2.2.6	ผัก สำหรับายทะเล นัทและเมล็ด ที่บดและ เพื่อใช้ประกอบอาหาร	ปริมาณที่เหมาะสม		2559
04.2.2.8	ผัก สำหรับายทะเล ปรุงสุกหรือทอด	ปริมาณที่เหมาะสม		2559
05.0	ลูกกวาด ลูกอม ซ็อกโกแลต	ปริมาณที่เหมาะสม		2559
06.3	ผลิตภัณฑ์ธัญชาติสำหรับอาหารเช้า	ปริมาณที่เหมาะสม		2559
06.4.3	พาสตา กวายนึ่ง และผลิตภัณฑ์ทำนอง เดียวกัน ชนิดกึ่งสำเร็จรูป	ปริมาณที่เหมาะสม		2559
06.5	ขนมหวานที่มีธัญชาติและสตาร์ชเป็น ส่วนประกอบหลัก	ปริมาณที่เหมาะสม		2559
06.6	แป้งใช้ชุปอาหารเพื่อทอด	ปริมาณที่เหมาะสม		2559
06.7	ผลิตภัณฑ์จากข้าวสุกหรือข้าวแปรรูป	ปริมาณที่เหมาะสม		2559
06.8	ผลิตภัณฑ์จากถั่วเหลือง	ปริมาณที่เหมาะสม		2559
07.0	ผลิตภัณฑ์ขนมอบ	ปริมาณที่เหมาะสม		2559
08.2	ผลิตภัณฑ์เนื้อสัตว์ทั้งชิ้นหรือตัดแต่ง และผ่านกรรมวิธี	ปริมาณที่เหมาะสม		2559
08.3	ผลิตภัณฑ์เนื้อสัตว์บดและผ่านกรรมวิธี	ปริมาณที่เหมาะสม		2559
08.4	ไส้สำหรับบรรจุไส้กรอก	ปริมาณที่เหมาะสม		2559

MONOPOTASSIUM L-GLUTAMATE (มอโนโพแทสเซียมแอล-กลูตาเมต)

รหัสของ หมวดอาหาร	หมวดอาหาร	ปริมาณสูงสุดที่ อนุญาต (มก./กก.)	เงื่อนไข	ปีที่รับค่า กำหนด
09.2.2	สัตว์น้ำและผลิตภัณฑ์สัตว์น้ำ ชุบแป้ง แช่เยือกแข็ง	ปริมาณที่เหมาะสม	41	2559
09.3	สัตว์น้ำและผลิตภัณฑ์สัตว์น้ำที่ผ่าน กระบวนการกึ่งถนอมอาหาร	ปริมาณที่เหมาะสม		2559
09.4	สัตว์น้ำและผลิตภัณฑ์สัตว์น้ำที่ผ่าน กระบวนการถนอมอาหาร หรือผ่านกรรมวิธี แคนนิ่ง	ปริมาณที่เหมาะสม		2559
10.2.3	ผลิตภัณฑ์ไข่ ผงหรือแห้ง	ปริมาณที่เหมาะสม		2559
10.3	ไข่ที่ผ่านกระบวนการถนอมอาหาร	ปริมาณที่เหมาะสม		2559
10.4	ขนมหวานที่มีไข่เป็นส่วนประกอบหลัก	ปริมาณที่เหมาะสม		2559
11.6	วัตถุให้ความหวานแทนน้ำตาล	ปริมาณที่เหมาะสม		2559
12.1.2	สารที่ใช้แทนเกลือ	ปริมาณที่เหมาะสม		2559
12.2.1	สมุนไพรรวมและเครื่องเทศ (เฉพาะเครื่องเทศ)	ปริมาณที่เหมาะสม		2559
12.2.2	เครื่องปรุงรส	100000		2559
12.3	น้ำส้มสายชูหมัก	ปริมาณที่เหมาะสม		2559
12.4	มันสตาร์ด	ปริมาณที่เหมาะสม		2559
12.5	ซูป	ปริมาณที่เหมาะสม		2559
12.6	ซอสและผลิตภัณฑ์ทำนองเดียวกัน	100000		2559
12.7	สลัด และผลิตภัณฑ์ทาแซนวิช	ปริมาณที่เหมาะสม		2559
12.8	ยีสต์และผลิตภัณฑ์ทำนองเดียวกัน	ปริมาณที่เหมาะสม		2559
12.9	เครื่องปรุงรสจากถั่วเหลือง	ปริมาณที่เหมาะสม		2559
12.10	ผลิตภัณฑ์โปรตีนชนิดอื่นที่ไม่ใช่โปรตีนจาก ถั่วเหลือง	ปริมาณที่เหมาะสม		2559
13.3	อาหารทางการแพทย์	ปริมาณที่เหมาะสม		2559
13.4	อาหารสำหรับผู้ที่ต้องการควบคุมน้ำหนัก	ปริมาณที่เหมาะสม		2559
13.5	อาหารมีวัตถุประสงค์เฉพาะทางด้าน โภชนาการ	ปริมาณที่เหมาะสม		2559
13.6	ผลิตภัณฑ์เสริมอาหาร	ปริมาณที่เหมาะสม		2559
14.1.4	เครื่องดื่มแต่งกลิ่นรส	ปริมาณที่เหมาะสม		2559
14.2.1	เปียร์และเครื่องดื่มมอลต์	ปริมาณที่เหมาะสม		2559
14.2.2	ไซเดอร์และเพอร์รี่	ปริมาณที่เหมาะสม		2559
14.2.4	ไวน์อื่นที่ไม่ใช่ไวน์องุ่น	ปริมาณที่เหมาะสม		2559
14.2.5	สุราและไวน์ที่ทำจากน้ำผึ้ง	ปริมาณที่เหมาะสม		2559
14.2.6	สุรากลั่นที่มีแรงแอลกอฮอล์เกิน 15 ดีกรี	ปริมาณที่เหมาะสม		2559
14.2.7	เครื่องดื่มแอลกอฮอล์ที่แต่งกลิ่นรส	ปริมาณที่เหมาะสม		2559
15.0	ขนมขบเคี้ยว	ปริมาณที่เหมาะสม		2559
16.0	อาหารเตรียมสำเร็จ	ปริมาณที่เหมาะสม		2559

MONOPOTASSIUM TARTRATES (มอนโพแทสเซียมทาร์เทรต)

INS: 336(i) ชื่ออื่น: Cream of tartar; Potassium acid tartrate; Potassium bitartrate
 หน้าที่: สารควบคุมความเป็นกรด

รหัสของ หมวดอาหาร	หมวดอาหาร	ปริมาณสูงสุดที่ อนุญาต (มก./กก.)	เงื่อนไข	ปีที่รับค่า กำหนด
07.0	ผลิตภัณฑ์ขนมอบ	5000	45	2559
14.1.2.1	น้ำผลไม้	4000	45	2559
14.1.2.3	น้ำผลไม้เข้มข้น	4000	45	2559
14.1.3.1	น้ำผลไม้ชนิดเนคต้า	4000	45	2559
14.1.3.3	น้ำผลไม้เนคต้าเข้มข้น	4000	45	2559

MONOSODIUM L-GLUTAMATE (มอนโซเดียมแอล-กลูตาเมต)

INS: 621 ชื่ออื่น: Sodium glutamate; MSG; Monosodium L-glutamate monohydrate; Glutamic acid monosodium salt monohydrate
 หน้าที่: สารเพิ่มรสชาติ

รหัสของ หมวดอาหาร	หมวดอาหาร	ปริมาณสูงสุดที่ อนุญาต (มก./กก.)	เงื่อนไข	ปีที่รับค่า กำหนด
01.1.4	เครื่องดื่มนมเป็นส่วนประกอบหลัก	ปริมาณที่เหมาะสม		2559
01.3	นมข้น และผลิตภัณฑ์ที่ใช้เติมในเครื่องดื่มนม (ไม่ปรุงแต่ง)	ปริมาณที่เหมาะสม		2559
01.4.3	คลอเตตครีม (ไม่ปรุงแต่ง)	ปริมาณที่เหมาะสม		2559
01.4.4	ผลิตภัณฑ์เลียนแบบครีม	ปริมาณที่เหมาะสม		2559
01.5	นมผง ครีมผง ผลิตภัณฑ์เลียนแบบนมผง และผลิตภัณฑ์เลียนแบบครีมผง (ไม่ปรุงแต่ง)	ปริมาณที่เหมาะสม		2559
01.6.1	เนยแข็งไม่บ่ม	ปริมาณที่เหมาะสม		2559
01.6.2	เนยแข็งบ่ม	ปริมาณที่เหมาะสม		2559
01.6.4	โพรเซสชีส	ปริมาณที่เหมาะสม		2559
01.6.5	ผลิตภัณฑ์เลียนแบบเนยแข็ง	ปริมาณที่เหมาะสม		2559
01.7	ขนมหวานที่มีนมเป็นส่วนประกอบหลัก	ปริมาณที่เหมาะสม		2559
01.8.1	เวย์และผลิตภัณฑ์เวย์ ชนิดเหลว	ปริมาณที่เหมาะสม		2559
02.2.2	ผลิตภัณฑ์อิมัลชันประเภทน้ำในน้ำมันสำหรับใช้ทาหรือป้าย	ปริมาณที่เหมาะสม		2559
02.3	ผลิตภัณฑ์อิมัลชันประเภทน้ำมันในน้ำ	ปริมาณที่เหมาะสม		2559
02.4	ขนมหวานที่มีไขมันเป็นส่วนประกอบหลัก	ปริมาณที่เหมาะสม		2559
03.0	ไอศกรีมหวานเย็น	ปริมาณที่เหมาะสม		2559
04.1.2	ผลไม้แปรรูป	ปริมาณที่เหมาะสม		2559
04.2.2.1	ผัก สำหรับายทะเล นัทและเมล็ด แช่เยือกแข็ง	ปริมาณที่เหมาะสม	201	2559
04.2.2.2	ผัก สำหรับายทะเล นัทและเมล็ด ที่แห้ง	ปริมาณที่เหมาะสม		2559
04.2.2.3	ผัก สำหรับายทะเล ในน้ำส้มสายชู น้ำมัน น้ำเกลือ หรือซอสถั่วเหลือง	ปริมาณที่เหมาะสม		2559

MONOSODIUM L-GLUTAMATE (มอโนโซเดียมแอล-กลูตาเมต)

รหัสของ หมวดอาหาร	หมวดอาหาร	ปริมาณสูงสุดที่ อนุญาต (มก./กก.)	เงื่อนไข	ปีที่รับค่า กำหนด
04.2.2.4	ผัก สำหรับายทะเล ที่ผ่านกรรมวิธีแคนนิ่ง	ปริมาณที่เหมาะสม		2559
04.2.2.5	ผัก สำหรับายทะเล นัทและเมล็ด ที่บดละเอียด และสำหรับใช้ทาหรือป้าย	ปริมาณที่เหมาะสม		2559
04.2.2.6	ผัก สำหรับายทะเล นัทและเมล็ด ที่บดและ เพื่อใช้ประกอบอาหาร	ปริมาณที่เหมาะสม		2559
04.2.2.7	ผัก สำหรับายทะเล ดอก	ปริมาณที่เหมาะสม	279	2559
04.2.2.8	ผัก สำหรับายทะเล ปรงสุกหรือทอด	ปริมาณที่เหมาะสม		2559
05.0	ลูกกวาด ลูกอม ซ็อกโกแลต	ปริมาณที่เหมาะสม		2559
06.3	ผลิตภัณฑ์ธัญชาติสำหรับอาหารเช้า	ปริมาณที่เหมาะสม		2559
06.4.2	พาสตา กว๊ายเต็ยว และผลิตภัณฑ์ทำนอง เดียวกัน ชนิดแห้ง	ปริมาณที่เหมาะสม	256	2559
06.4.3	พาสตา กว๊ายเต็ยว และผลิตภัณฑ์ทำนอง เดียวกัน ชนิดกึ่งสำเร็จรูป	ปริมาณที่เหมาะสม		2559
06.5	ขนมหวานที่มีธัญชาติและสตาร์ชเป็น ส่วนประกอบหลัก	ปริมาณที่เหมาะสม		2559
06.6	แป้งใช้ซุอาหารเพื่อทอด	ปริมาณที่เหมาะสม		2559
06.7	ผลิตภัณฑ์จากข้าวสุกหรือข้าวแปรรูป	ปริมาณที่เหมาะสม		2559
06.8	ผลิตภัณฑ์จากถั่วเหลือง	ปริมาณที่เหมาะสม		2559
07.0	ผลิตภัณฑ์ขนมอบ	ปริมาณที่เหมาะสม		2559
08.1	เนื้อสัตว์สด	ปริมาณที่เหมาะสม	16	2559
08.2	ผลิตภัณฑ์เนื้อสัตว์ทั้งชิ้นหรือตัดแต่ง และผ่านกรรมวิธี	ปริมาณที่เหมาะสม		2559
08.3	ผลิตภัณฑ์เนื้อสัตว์บดและผ่านกรรมวิธี	ปริมาณที่เหมาะสม		2559
08.4	ไส้สำหรับบรรจุไส้กรอก	ปริมาณที่เหมาะสม		2559
09.2.1	สัตว์น้ำและผลิตภัณฑ์สัตว์น้ำ แช่เยือกแข็ง	ปริมาณที่เหมาะสม	95	2559
09.2.2	สัตว์น้ำและผลิตภัณฑ์สัตว์น้ำ ซุปแป็ง แช่เยือกแข็ง	ปริมาณที่เหมาะสม	41	2559
09.2.3	สัตว์น้ำและผลิตภัณฑ์สัตว์น้ำ บด แช่เยือกแข็ง	ปริมาณที่เหมาะสม	311	2559
09.2.4	สัตว์น้ำและผลิตภัณฑ์สัตว์น้ำ ปรงสุกหรือทอด	ปริมาณที่เหมาะสม	312	2559
09.2.5	สัตว์น้ำและผลิตภัณฑ์สัตว์น้ำรมควัน ทำแห้ง หมักดอง หมักเกลือ	ปริมาณที่เหมาะสม	29,313	2559
09.3	สัตว์น้ำและผลิตภัณฑ์สัตว์น้ำที่ผ่าน กระบวนการกึ่งถนอมอาหาร	ปริมาณที่เหมาะสม		2559
09.4	สัตว์น้ำและผลิตภัณฑ์สัตว์น้ำที่ผ่าน กระบวนการถนอมอาหาร หรือผ่านกรรมวิธี แคนนิง	ปริมาณที่เหมาะสม		2559
10.2.3	ผลิตภัณฑ์ไข่ ผงหรือแห้ง	ปริมาณที่เหมาะสม		2559
10.3	ไข่ที่ผ่านกระบวนการถนอมอาหาร	ปริมาณที่เหมาะสม		2559
10.4	ขนมหวานที่มีไข่เป็นส่วนประกอบหลัก	ปริมาณที่เหมาะสม		2559

MONOSODIUM L-GLUTAMATE (มอโนโซเดียมแอล-กลูตาเมต)

รหัสของ หมวดอาหาร	หมวดอาหาร	ปริมาณสูงสุดที่ อนุญาต (มก./กก.)	เงื่อนไข	ปีที่รับค่า กำหนด
11.6	วัตถุให้ความหวานแทนน้ำตาล	ปริมาณที่เหมาะสม		2559
12.1.2	สารที่ใช้แทนเกลือ	ปริมาณที่เหมาะสม		2559
12.2.1	สมุนไพรรและเครื่องเทศ (เฉพาะเครื่องเทศ)	ปริมาณที่เหมาะสม		2559
12.2.2	เครื่องปรุงรส	100000		2559
12.3	น้ำส้มสายชูหมัก	ปริมาณที่เหมาะสม		2559
12.4	มันสตาร์ด	ปริมาณที่เหมาะสม		2559
12.5	ซूप	ปริมาณที่เหมาะสม		2559
12.6	ซอสและผลิตภัณฑ์ทำนองเดียวกัน	100000		2559
12.7	สลัด และผลิตภัณฑ์ทาแซนวิช	ปริมาณที่เหมาะสม		2559
12.8	ยีสต์และผลิตภัณฑ์ทำนองเดียวกัน	ปริมาณที่เหมาะสม		2559
12.9	เครื่องปรุงรสจากถั่วเหลือง	ปริมาณที่เหมาะสม		2559
12.10	ผลิตภัณฑ์โปรตีนชนิดอื่นที่ไม่ใช่โปรตีนจากถั่วเหลือง	ปริมาณที่เหมาะสม		2559
13.3	อาหารทางการแพทย์	ปริมาณที่เหมาะสม		2559
13.4	อาหารสำหรับผู้ที่ต้องการควบคุมน้ำหนัก	ปริมาณที่เหมาะสม		2559
13.5	อาหารมีวัตถุประสงค์เฉพาะทางด้านโภชนาการ	ปริมาณที่เหมาะสม		2559
13.6	ผลิตภัณฑ์เสริมอาหาร	ปริมาณที่เหมาะสม		2559
14.1.4	เครื่องดื่มแต่งกลิ่นรส	ปริมาณที่เหมาะสม		2559
14.1.5	กาแฟ เครื่องดื่มแทนกาแฟ ชา เครื่องดื่มสมุนไพรร และเครื่องดื่มจากธัญชาติชนิดต่างๆ ไม่รวมโกโก้	ปริมาณที่เหมาะสม	201	2559
14.2.1	เบียร์และเครื่องดื่มมอลต์	ปริมาณที่เหมาะสม		2559
14.2.2	ไซเดอร์และเพอร์รี่	ปริมาณที่เหมาะสม		2559
14.2.4	ไวน์อื่นที่ไม่ใช่ไวน์องุ่น	ปริมาณที่เหมาะสม		2559
14.2.5	สุราและไวน์ที่ทำจากน้ำผึ้ง	ปริมาณที่เหมาะสม		2559
14.2.6	สุรากลั่นที่มีแรงแอลกอฮอล์เกิน 15 ดีกรี	ปริมาณที่เหมาะสม		2559
14.2.7	เครื่องดื่มแอลกอฮอล์ที่แต่งกลิ่นรส	ปริมาณที่เหมาะสม		2559
15.0	ขนมขบเคี้ยว	ปริมาณที่เหมาะสม		2559
16.0	อาหารเตรียมสำเร็จ	ปริมาณที่เหมาะสม		2559

MONOSTARCH PHOSPHATE (มอโนสตาร์ชฟอสเฟต)

INS: 1410

ชื่ออื่น: -

หน้าที: อิมัลซิไฟเออร์, สารทำให้คงตัว, สารให้ความข้นเหนียว

รหัสของ หมวดอาหาร	หมวดอาหาร	ปริมาณสูงสุดที่ อนุญาต (มก./กก.)	เงื่อนไข	ปีที่รับค่า กำหนด
01.1.4	เครื่องดื่มที่มีนมเป็นส่วนประกอบหลัก	ปริมาณที่เหมาะสม		2559
01.2.1.1	นมหมักที่ไม่ผ่านกรรมวิธีฆ่าเชื้อด้วยความร้อนหลังการหมัก (ไม่ปรุงแต่ง)	ปริมาณที่เหมาะสม	234,235	2559

MONOSTARCH PHOSPHATE (มอโนสตาร์ชฟอสเฟต)

รหัสของ หมวดอาหาร	หมวดอาหาร	ปริมาณสูงสุดที่ อนุญาต (มก./กก.)	เงื่อนไข	ปีที่รับค่า กำหนด
01.2.1.2	นมหมักที่ผ่านกรรมวิธีฆ่าเชื้อด้วยความร้อน หลังการหมัก (ไม่ปรุงแต่ง)	ปริมาณที่เหมาะสม	234	2559
01.2.2	นมที่ใช้เอนไซม์เรนเน็ต (ไม่ปรุงแต่ง)	ปริมาณที่เหมาะสม		2559
01.3	นมข้น และผลิตภัณฑ์ที่ใช้เติมในเครื่องดื่ม (ไม่ปรุงแต่ง)	ปริมาณที่เหมาะสม		2559
01.4.1	ครีมพาสเจอร์ไรซ์ (ไม่ปรุงแต่ง)	ปริมาณที่เหมาะสม	236	2559
01.4.2	ครีมสเตอริไลซ์ ครีมยูเอชที วิปปิ้งครีม วิปครีม และครีมพว่องมันเนย (ไม่ปรุงแต่ง)	ปริมาณที่เหมาะสม		2559
01.4.3	คลอตเตดครีม (ไม่ปรุงแต่ง)	ปริมาณที่เหมาะสม		2559
01.4.4	ผลิตภัณฑ์เลียนแบบครีม	ปริมาณที่เหมาะสม		2559
01.5	นมผง ครีมผง ผลิตภัณฑ์เลียนแบบนมผง และผลิตภัณฑ์เลียนแบบครีมผง (ไม่ปรุงแต่ง)	ปริมาณที่เหมาะสม		2559
01.6.1	เนยแข็งไม่ป่ม	ปริมาณที่เหมาะสม		2559
01.6.2	เนยแข็งป่ม	ปริมาณที่เหมาะสม		2559
01.6.4	โพรเซสชีส	ปริมาณที่เหมาะสม		2559
01.6.5	ผลิตภัณฑ์เลียนแบบเนยแข็ง	ปริมาณที่เหมาะสม		2559
01.7	ขนมหวานที่มีนมเป็นส่วนประกอบหลัก	ปริมาณที่เหมาะสม		2559
01.8.1	เวย์และผลิตภัณฑ์เวย์ ชนิดเหลว	ปริมาณที่เหมาะสม		2559
02.2.2	ผลิตภัณฑ์อิมัลชันประเภทน้ำในน้ำมันสำหรับ ใช้ทาหรือป้าย	ปริมาณที่เหมาะสม		2559
02.3	ผลิตภัณฑ์อิมัลชันประเภทน้ำมันในน้ำ	ปริมาณที่เหมาะสม		2559
02.4	ขนมหวานที่มีไขมันเป็นส่วนประกอบหลัก	ปริมาณที่เหมาะสม		2559
03.0	ไอศกรีมหวานเย็น	ปริมาณที่เหมาะสม		2559
04.1.2	ผลไม้แปรรูป	ปริมาณที่เหมาะสม		2559
04.2.2.2	ผัก สำหรับายทะเล นัทและเมล็ด ที่แห้ง	ปริมาณที่เหมาะสม		2559
04.2.2.3	ผัก สำหรับายทะเล ในน้ำส้มสายชู น้ำมัน น้ำเกลือ หรือซอสถั่วเหลือง	ปริมาณที่เหมาะสม		2559
04.2.2.4	ผัก สำหรับายทะเล ที่ผ่านกรรมวิธีคanning	ปริมาณที่เหมาะสม		2559
04.2.2.5	ผัก สำหรับายทะเล นัทและเมล็ด ที่บดละเอียด และสำหรับใช้ทาหรือป้าย	ปริมาณที่เหมาะสม		2559
04.2.2.6	ผัก สำหรับายทะเล นัทและเมล็ด ที่บดและ เพื่อใช้ประกอบอาหาร	ปริมาณที่เหมาะสม		2559
04.2.2.8	ผัก สำหรับายทะเล ปรุงสุกหรือทอด	ปริมาณที่เหมาะสม		2559
05.0	ลูกกวาด ลูกอม ซ็อกโกแลต	ปริมาณที่เหมาะสม		2559
06.3	ผลิตภัณฑ์ธัญชาติสำหรับอาหารเช้า	ปริมาณที่เหมาะสม		2559
06.4.3	พาสตา กวายนึ่ง และผลิตภัณฑ์ทำนอง เดียวกัน ชนิดกึ่งสำเร็จรูป	ปริมาณที่เหมาะสม		2559
06.5	ขนมหวานที่มีธัญชาติและสตาร์ชเป็น ส่วนประกอบหลัก	ปริมาณที่เหมาะสม		2559
06.6	แป้งใช้ซูบอาหารเพื่อทอด	ปริมาณที่เหมาะสม		2559

MONOSTARCH PHOSPHATE (มอนอสตาร์ซฟอสเฟต)

รหัสของ หมวดอาหาร	หมวดอาหาร	ปริมาณสูงสุดที่ อนุญาต (มก./กก.)	เงื่อนไข	ปีที่รับค่า กำหนด
06.7	ผลิตภัณฑ์จากข้าวสุกหรือข้าวแปรรูป	ปริมาณที่เหมาะสม		2559
06.8	ผลิตภัณฑ์จากถั่วเหลือง	ปริมาณที่เหมาะสม		2559
07.0	ผลิตภัณฑ์ขนมอบ	ปริมาณที่เหมาะสม		2559
08.2	ผลิตภัณฑ์เนื้อสัตว์ทั้งชิ้นหรือตัดแต่ง และผ่านกรรมวิธี	ปริมาณที่เหมาะสม		2559
08.3	ผลิตภัณฑ์เนื้อสัตว์บดและผ่านกรรมวิธี	ปริมาณที่เหมาะสม		2559
08.4	ไส้สำหรับบรรจุไส้กรอก	ปริมาณที่เหมาะสม		2559
09.2.2	สัตว์น้ำและผลิตภัณฑ์สัตว์น้ำ ชุบแป้ง แช่เยือกแข็ง	ปริมาณที่เหมาะสม	63	2559
09.3	สัตว์น้ำและผลิตภัณฑ์สัตว์น้ำที่ผ่าน กระบวนการกึ่งถนอมอาหาร	ปริมาณที่เหมาะสม		2559
09.4	สัตว์น้ำและผลิตภัณฑ์สัตว์น้ำที่ผ่าน กระบวนการถนอมอาหาร หรือผ่านกรรมวิธี แคนนิ่ง	ปริมาณที่เหมาะสม		2559
10.2.3	ผลิตภัณฑ์ไข่ ผงหรือแห้ง	ปริมาณที่เหมาะสม		2559
10.3	ไข่ที่ผ่านกระบวนการถนอมอาหาร	ปริมาณที่เหมาะสม		2559
10.4	ขนมหวานที่มีไข่เป็นส่วนประกอบหลัก	ปริมาณที่เหมาะสม		2559
11.4	น้ำตาลและไซรัปชนิดอื่นที่ใช้ราดหรือ แต่งหน้าขนม	ปริมาณที่เหมาะสม	258	2559
11.6	วัตถุให้ความหวานแทนน้ำตาล	ปริมาณที่เหมาะสม		2559
12.2.1	สมุนไพรและเครื่องเทศ (เฉพาะเครื่องเทศ)	ปริมาณที่เหมาะสม		2559
12.2.2	เครื่องปรุงรส	ปริมาณที่เหมาะสม		2559
12.3	น้ำส้มสายชูหมัก	ปริมาณที่เหมาะสม		2559
12.4	มันสตาร์ด	ปริมาณที่เหมาะสม		2559
12.5	ซूप	ปริมาณที่เหมาะสม		2559
12.6	ซอสและผลิตภัณฑ์ทำนองเดียวกัน	ปริมาณที่เหมาะสม		2559
12.7	สลัด และผลิตภัณฑ์ทาแซนวิช	ปริมาณที่เหมาะสม		2559
12.8	ยีสต์และผลิตภัณฑ์ทำนองเดียวกัน	ปริมาณที่เหมาะสม		2559
12.9	เครื่องปรุงรสจากถั่วเหลือง	ปริมาณที่เหมาะสม		2559
12.10	ผลิตภัณฑ์โปรตีนชนิดอื่นที่ไม่ใช่โปรตีนจาก ถั่วเหลือง	ปริมาณที่เหมาะสม		2559
13.2	อาหารเสริมสำหรับทารกและเด็กเล็ก	50000	239,269	2559
13.3	อาหารทางการแพทย์	ปริมาณที่เหมาะสม		2559
13.4	อาหารสำหรับผู้ที่ต้องการควบคุมน้ำหนัก	ปริมาณที่เหมาะสม		2559
13.5	อาหารมีวัตถุประสงค์เฉพาะทางด้าน โภชนาการ	ปริมาณที่เหมาะสม		2559
13.6	ผลิตภัณฑ์เสริมอาหาร	ปริมาณที่เหมาะสม		2559
14.1.4	เครื่องดื่มแต่งกลิ่นรส	ปริมาณที่เหมาะสม		2559
14.1.5	กาแฟ เครื่องดื่มแทนกาแฟ ชา เครื่องดื่ม สมุนไพร และเครื่องดื่มจากธัญชาติชนิดต่างๆ ไม่รวมโกโก้	ปริมาณที่เหมาะสม	160	2559

MONOSTARCH PHOSPHATE (มอโนสตาร์ชฟอสเฟต)

รหัสของ หมวดอาหาร	หมวดอาหาร	ปริมาณสูงสุดที่ อนุญาต (มก./กก.)	เงื่อนไข	ปีที่รับค่า กำหนด
14.2.1	เปียร์และเครื่องตีมอลต์	ปริมาณที่เหมาะสม		2559
14.2.2	ไซเดอร์และเพอร์รี่	ปริมาณที่เหมาะสม		2559
14.2.4	ไวน์อื่นที่ไม่ใช่ไวน์องุ่น	ปริมาณที่เหมาะสม		2559
14.2.5	สุราและไวน์ที่ทำจากน้ำผึ้ง	ปริมาณที่เหมาะสม		2559
14.2.6	สุรากลั่นที่มีแรงแอลกอฮอล์เกิน 15 ดีกรี	ปริมาณที่เหมาะสม		2559
14.2.7	เครื่องดื่มแอลกอฮอล์ที่แต่งกลิ่นรส	ปริมาณที่เหมาะสม		2559
15.0	ขนมขบเคี้ยว	ปริมาณที่เหมาะสม		2559
16.0	อาหารเตรียมสำเร็จ	ปริมาณที่เหมาะสม		2559

NATAMYCIN (นาทาไมซิน)

INS: 235 ชื่ออื่น: Pimaricin หน้าที่: สารกันเสีย

รหัสของ หมวดอาหาร	หมวดอาหาร	ปริมาณสูงสุดที่ อนุญาต (มก./กก.)	เงื่อนไข	ปีที่รับค่า กำหนด
01.6.1	เนยแข็งไม่ปน	40	3,80	2559
01.6.2	เนยแข็งปน	40	3,80	2559
01.6.4	โพรเชสชีส	40	3,80	2559
01.6.5	ผลิตภัณฑ์เลียนแบบเนยแข็ง	40	3,80	2559
01.6.6	เวย์โปรตีนชีส	40	3,80	2559
08.2.1.2	ผลิตภัณฑ์เนื้อสัตว์ทั้งชิ้นหรือตัดแต่ง ที่ผ่าน การทำแห้ง	6		2559
08.3.1.2	ผลิตภัณฑ์เนื้อสัตว์บด ที่ผ่านกระบวนการหมัก หรือไม่ก็ได้แล้วและทำแห้งโดยไม่ใช้ความร้อน	20	3,81	2559

NEOTAME (นีโอแทม)

INS: 961 ชื่ออื่น: - หน้าที่: สารเพิ่มรสชาติ, สารให้ความหวาน

รหัสของ หมวดอาหาร	หมวดอาหาร	ปริมาณสูงสุดที่ อนุญาต (มก./กก.)	เงื่อนไข	ปีที่รับค่า กำหนด
01.1.4	เครื่องดื่มที่มีนมเป็นส่วนประกอบหลัก	20	161,TH1	2559
01.3.2	ผลิตภัณฑ์ที่ใช้เติมในเครื่องดื่ม	65	161	2559
01.4.4	ผลิตภัณฑ์เลียนแบบครีม	33	161	2559
01.5.2	ผลิตภัณฑ์เลียนแบบนมผงและผลิตภัณฑ์ เลียนแบบครีมผง (ไม่ปรุงแต่ง)	65	161	2559
01.6.5	ผลิตภัณฑ์เลียนแบบเนยแข็ง	33	161	2559
01.7	ขนมหวานที่มีนมเป็นส่วนประกอบหลัก	100	161	2559
02.3	ผลิตภัณฑ์อิมัลชันประเภทน้ำมันในน้ำ	10	161	2559
02.4	ขนมหวานที่มีไขมันเป็นส่วนประกอบหลัก	100	161	2559
03.0	ไอศกรีมหวานเย็น	100	161	2559
04.1.2.1	ผลไม้แช่เยือกแข็ง	100	161	2559

NEOTAME (นีโอแทม)

รหัสของ หมวดอาหาร	หมวดอาหาร	ปริมาณสูงสุดที่ อนุญาต (มก./กก.)	เงื่อนไข	ปีที่รับค่า กำหนด
04.1.2.2	ผลไม้แห้ง	100	161	2559
04.1.2.3	ผลไม้ในน้ำส้มสายชู น้ำมัน หรือน้ำเกลือ	100	161	2559
04.1.2.4	ผลไม้ที่ผ่านกรรมวิธีแช่แข็ง	33	161	2559
04.1.2.6	ผลิตภัณฑ์ที่มีผลไม้เป็นส่วนประกอบหลัก สำหรับใช้ทาหรือป้าย	70	161	2559
04.1.2.7	ผลไม้แช่อิ่มชนิดแห้ง	65	161	2559
04.1.2.8	ผลไม้แปรรูปเพื่อใช้ประกอบอาหาร	100	161	2559
04.1.2.9	ขนมหวานที่มีผลไม้เป็นส่วนประกอบหลัก	100	161	2559
04.1.2.10	ผลไม้หมักดอง	65	161	2559
04.1.2.11	ไส้ขนมที่ทำจากผลไม้	100	161	2559
04.1.2.12	ผลไม้ปรุงสุก	65	161	2559
04.2.2.1	ผัก สำหรับายทะเล นัทและเมล็ด แช่เยือกแข็ง	33	161	2559
04.2.2.2	ผัก สำหรับายทะเล นัทและเมล็ด ที่แห้ง	33	161	2559
04.2.2.3	ผัก สำหรับายทะเล ในน้ำส้มสายชู น้ำมัน น้ำเกลือ หรือซอสถั่วเหลือง	10	144	2559
04.2.2.4	ผัก สำหรับายทะเล ที่ผ่านกรรมวิธีแช่แข็ง	33	161	2559
04.2.2.5	ผัก สำหรับายทะเล นัทและเมล็ด ที่บดละเอียด และสำหรับใช้ทาหรือป้าย	33	161	2559
04.2.2.6	ผัก สำหรับายทะเล นัทและเมล็ด ที่บดและ เพื่อใช้ประกอบอาหาร	33	161	2559
04.2.2.7	ผัก สำหรับายทะเล ดอง	33	161	2559
04.2.2.8	ผัก สำหรับายทะเล ปรุงสุกหรือทอด	33	161	2559
05.1.2	โกโก้ไซรป์	33	97,161	2559
05.1.3	ผลิตภัณฑ์โกโก้ ที่ใช้สำหรับทาหรือป้าย หรือเป็นไส้ขนม	100	161,XS86	2559
05.1.4	ผลิตภัณฑ์โกโก้ และผลิตภัณฑ์ช็อกโกแลต	80	161,TH2	2559
05.1.5	ผลิตภัณฑ์เลียนแบบช็อกโกแลต	100	161	2559
05.2	ลูกกวาด นูกัตและมาร์ซิแพน	330	158,161	2559
05.3	หมากฝรั่ง	1000	161	2559
05.4	ผลิตภัณฑ์ใช้เคลือบหรือแต่งหน้าขนม และซอสหวาน	100	161	2559
06.3	ผลิตภัณฑ์ธัญชาติสำหรับอาหารเช้า	160	161	2559
06.5	ขนมหวานที่มีธัญชาติและสตาร์ชเป็น ส่วนประกอบหลัก	33	161	2559
07.1	ขนมปังและขนมอบชนิดไม่หวาน และ ส่วนผสมสำเร็จรูป	70	161	2559
07.2	ขนมอบที่มีการปรุงแต่งรสชาติ และส่วนผสม สำเร็จรูป	80	161,165	2559

NEOTAME (นีโอแทม)

รหัสของ หมวดอาหาร	หมวดอาหาร	ปริมาณสูงสุดที่ อนุญาต (มก./กก.)	เงื่อนไข	ปีที่รับค่า กำหนด
09.3	สัตว์น้ำและผลิตภัณฑ์สัตว์น้ำที่ผ่าน	10	161	2559
09.4	กระบวนการกึ่งถนอมอาหาร สัตว์น้ำและผลิตภัณฑ์สัตว์น้ำที่ผ่าน กระบวนการถนอมอาหาร หรือผ่านกรรมวิธี แช่แข็ง	10	161	2559
10.4	ขนมหวานที่มีไข่เป็นส่วนประกอบหลัก	100	161	2559
11.4	น้ำตาลและไซรัปชนิดอื่นที่ใช้ราดหรือ แต่งหน้าขนม	70	159	2559
11.6	วัตถุให้ความหวานแทนน้ำตาล	ปริมาณที่เหมาะสม		2559
12.2	สมุนไพรร เครื่องเทศ และเครื่องปรุงรส	32	161	2559
12.3	น้ำส้มสายชูหมัก	12	161	2559
12.4	มีสตาร์ด	12		2559
12.5	ซูป	20	161,XS117	2559
12.6.1	ซอสอิมัลชัน	65		2559
12.6.2	ซอสที่ไม่เป็นอิมัลชัน	70		2559
12.6.3	ส่วนผสมสำเร็จรูปสำหรับใช้ทำซอสและเกรวี่	12		2559
12.6.4	ซอสใส	12		2559
12.7	สลัด และผลิตภัณฑ์ทาแซนวิช	33	161,166	2559
13.3	อาหารทางการแพทย์	33		2559
13.4	อาหารสำหรับผู้ที่ต้องการควบคุมน้ำหนัก	33		2559
13.5	อาหารมีวัตถุประสงค์เฉพาะทางด้าน โภชนาการ	65		2559
13.6	ผลิตภัณฑ์เสริมอาหาร	90		2559
14.1.3.2	น้ำผักชนิดเนคต้า	65	161	2559
14.1.3.4	น้ำผักเนคต้าเข้มข้น	65	127,161	2559
14.1.4	เครื่องดื่มแต่งกลิ่นรส	33	161,TH3	2559
14.1.5	กาแฟ เครื่องดื่มแทนกาแฟ ชา เครื่องดื่ม สมุนไพรร และเครื่องดื่มจากธัญชาติชนิดต่างๆ ไม่รวมโกโก้	50	160	2559
14.2.7	เครื่องดื่มแอลกอฮอล์ที่แต่งกลิ่นรส	33		2559
15.0	ขนมขบเคี้ยว	32		2559

NISIN (ไนซิน)

INS: 234

ชื่ออื่น: -

หน้าที่: สารกันเสีย

รหัสของ หมวดอาหาร	หมวดอาหาร	ปริมาณสูงสุดที่ อนุญาต (มก./กก.)	เงื่อนไข	ปีที่รับค่า กำหนด
01.4.3	คลอเตตครีม (ไม่ปรุงแต่ง)	10		2559
01.6.1	เนยแข็งไม่ป่ม	12.5	233	2559
01.6.2	เนยแข็งป่ม	12.5		2559

NISIN (ไนซิน)

รหัสของ หมวดอาหาร	หมวดอาหาร	ปริมาณสูงสุดที่ อนุญาต (มก./กก.)	เงื่อนไข	ปีที่รับค่า กำหนด
01.6.5	ผลิตภัณฑ์เลียนแบบเนยแข็ง	12.5		2559
01.6.6	เวย์โปรตีนชีส	12.5		2559
01.7	ขนมหวานที่มีนมเป็นส่วนประกอบหลัก	12.5	233,362	2559
06.5	ขนมหวานที่มีธัญชาติและสตาร์ชเป็นส่วนประกอบหลัก	3		2559
07.2	ขนมอบที่มีการปรุงแต่งรสชาติ และส่วนผสมสำเร็จรูป	6.25	233	2559
08.2.2	ผลิตภัณฑ์เนื้อสัตว์ทั้งตัวหรือตัดแต่ง ทำให้สุกโดยใช้ความร้อน	25	233,330, XS96,XS97	2559
08.3.2	เนื้อสัตว์บด ทำให้สุกโดยใช้ความร้อน	25	233,377	2559
08.4	ไส้สำหรับบรรจุไส้กรอก	7	233	2559

NITRITES (กลุ่มไนไตรต์)

INS: 249	Potassium nitrite (โพแทสเซียมไนไตรต์) ชื่ออื่น: -	หน้าที่: สารคงสภาพของสี, สารกันเสีย
INS: 250	Sodium nitrite (โซเดียมไนไตรต์) ชื่ออื่น: -	หน้าที่: สารคงสภาพของสี, สารกันเสีย

รหัสของ หมวดอาหาร	หมวดอาหาร	ปริมาณสูงสุดที่ อนุญาต (มก./กก.)	เงื่อนไข	ปีที่รับค่า กำหนด
08.2.1.1	ผลิตภัณฑ์เนื้อสัตว์ทั้งชิ้นหรือตัดแต่ง ที่ผ่านกระบวนการหมักโดยไม่ใช้ความร้อน	80	32,TH7,TH21	2559
08.2.1.3	ผลิตภัณฑ์เนื้อสัตว์ทั้งชิ้นหรือตัดแต่ง ที่ผ่านกระบวนการหมักดองโดยไม่ใช้ความร้อน	80	32,TH8,TH21	2559
08.2.2	ผลิตภัณฑ์เนื้อสัตว์ทั้งตัวหรือตัดแต่ง ทำให้สุกโดยใช้ความร้อน	80	32,288,TH7,TH9, TH21	2559
08.3.1.2	ผลิตภัณฑ์เนื้อสัตว์บด ที่ผ่านกระบวนการหมักหรือไม่ก็ได้แล้วและทำแห้งโดยไม่ใช้ความร้อน	80	32,TH10,TH21	2559
08.3.1.3	ผลิตภัณฑ์เนื้อสัตว์บด ที่ผ่านกระบวนการหมักดอง โดยไม่ใช้ความร้อน	80	32,TH8,TH11, TH21	2559
08.3.2	เนื้อสัตว์บด ทำให้สุกโดยใช้ความร้อน	80	32,286,287,TH12, TH21	2559

NITROGEN (ไนโตรเจน)

INS: 941	ชื่ออื่น: -	หน้าที่: สารทำให้เกิดฟอง, ก๊าซที่ช่วยในการเก็บรักษาอาหาร, ก๊าซที่ใช้ขั้วบัติน
----------	-------------	---

รหัสของ หมวดอาหาร	หมวดอาหาร	ปริมาณสูงสุดที่ อนุญาต (มก./กก.)	เงื่อนไข	ปีที่รับค่า กำหนด
01.1.4	เครื่องดื่มที่มีนมเป็นส่วนประกอบหลัก	ปริมาณที่เหมาะสม		2559

NITROGEN (ไนโตรเจน)

รหัสของ หมวดอาหาร	หมวดอาหาร	ปริมาณสูงสุดที่ อนุญาต (มก./กก.)	เงื่อนไข	ปีที่รับค่า กำหนด
01.2.1.2	นมหมักที่ผ่านกรรมวิธีฆ่าเชื้อด้วยความร้อน หลังการหมัก (ไม่ปรุงแต่ง)	ปริมาณที่เหมาะสม	59	2559
01.2.2	นมที่ใช้เอนไซม์เรนเน็ต (ไม่ปรุงแต่ง)	ปริมาณที่เหมาะสม	59	2559
01.3	นมข้น และผลิตภัณฑ์ที่ใช้เติมในเครื่องดื่ม (ไม่ปรุงแต่ง)	ปริมาณที่เหมาะสม		2559
01.4.2	ครีมสเตอร์ไลส์ ครีมยูเอชที วิปปิ้งครีม วิปครีม และครีมพ่องมันเนย (ไม่ปรุงแต่ง)	ปริมาณที่เหมาะสม	59,278	2559
01.4.3	คลอตเตดครีม (ไม่ปรุงแต่ง)	ปริมาณที่เหมาะสม		2559
01.4.4	ผลิตภัณฑ์เลียนแบบครีม	ปริมาณที่เหมาะสม		2559
01.5	นมผง ครีมผง ผลิตภัณฑ์เลียนแบบนมผง และผลิตภัณฑ์เลียนแบบครีมผง (ไม่ปรุงแต่ง)	ปริมาณที่เหมาะสม		2559
01.6.1	เนยแข็งไม่ป่ม	ปริมาณที่เหมาะสม		2559
01.6.2	เนยแข็งป่ม	ปริมาณที่เหมาะสม		2559
01.6.4	โพรเซสชีส	ปริมาณที่เหมาะสม		2559
01.6.5	ผลิตภัณฑ์เลียนแบบเนยแข็ง	ปริมาณที่เหมาะสม		2559
01.7	ขนมหวานที่มีนมเป็นส่วนประกอบหลัก	ปริมาณที่เหมาะสม		2559
01.8.1	เวย์และผลิตภัณฑ์เวย์ ชนิดเหลว	ปริมาณที่เหมาะสม		2559
02.2.2	ผลิตภัณฑ์อิมัลชันประเภทน้ำในน้ำมันสำหรับ ใช้ทาหรือป้าย	ปริมาณที่เหมาะสม		2559
02.3	ผลิตภัณฑ์อิมัลชันประเภทน้ำมันในน้ำ	ปริมาณที่เหมาะสม		2559
02.4	ขนมหวานที่มีไขมันเป็นส่วนประกอบหลัก	ปริมาณที่เหมาะสม		2559
03.0	ไอศกรีมหวานเย็น	ปริมาณที่เหมาะสม		2559
04.1.1.3	ผลไม้สดปอกเปลือกหรือตัดแต่ง	ปริมาณที่เหมาะสม	59	2559
04.1.2	ผลไม้แปรรูป	ปริมาณที่เหมาะสม		2559
04.2.2.2	ผัก สำหรับทะเล นัทและเมล็ด ที่แห้ง	ปริมาณที่เหมาะสม		2559
04.2.2.3	ผัก สำหรับทะเล ในน้ำส้มสายชู น้ำมัน น้ำเกลือ หรือซอสถั่วเหลือง	ปริมาณที่เหมาะสม		2559
04.2.2.4	ผัก สำหรับทะเล ที่ผ่านกรรมวิธีคanning	ปริมาณที่เหมาะสม		2559
04.2.2.5	ผัก สำหรับทะเล นัทและเมล็ด ที่บดละเอียด และสำหรับใช้ทาหรือป้าย	ปริมาณที่เหมาะสม		2559
04.2.2.6	ผัก สำหรับทะเล นัทและเมล็ด ที่บดและ เพื่อใช้ประกอบอาหาร	ปริมาณที่เหมาะสม		2559
04.2.2.8	ผัก สำหรับทะเล ปรุงสุกหรือทอด	ปริมาณที่เหมาะสม		2559
05.0	ลูกกวาด ลูกอม ซ็อกโกแลต	ปริมาณที่เหมาะสม		2559
06.3	ผลิตภัณฑ์ธัญชาติสำหรับอาหารเช้า	ปริมาณที่เหมาะสม		2559
06.4.3	พาสตา กว้างเตี้ย และผลิตภัณฑ์ทำนอง เดียวกัน ชนิดกึ่งสำเร็จรูป	ปริมาณที่เหมาะสม		2559
06.5	ขนมหวานที่มีธัญชาติและสตาร์ชเป็น ส่วนประกอบหลัก	ปริมาณที่เหมาะสม		2559

NITROGEN (ไนโตรเจน)

รหัสของ หมวดอาหาร	หมวดอาหาร	ปริมาณสูงสุดที่ อนุญาต (มก./กก.)	เงื่อนไข	ปีที่รับค่า กำหนด
06.6	แป้งใช้ชุปอาหารเพื่อทอด	ปริมาณที่เหมาะสม		2559
06.7	ผลิตภัณฑ์จากข้าวสาลีหรือข้าวแปรรูป	ปริมาณที่เหมาะสม		2559
06.8	ผลิตภัณฑ์จากถั่วเหลือง	ปริมาณที่เหมาะสม		2559
07.0	ผลิตภัณฑ์ขนมอบ	ปริมาณที่เหมาะสม		2559
08.2	ผลิตภัณฑ์เนื้อสัตว์ทั้งชิ้นหรือตัดแต่ง และผ่านกรรมวิธี	ปริมาณที่เหมาะสม		2559
08.3	ผลิตภัณฑ์เนื้อสัตว์บดและผ่านกรรมวิธี	ปริมาณที่เหมาะสม		2559
08.4	ไส้สำหรับบรรจุไส้กรอก	ปริมาณที่เหมาะสม		2559
09.3	สัตว์น้ำและผลิตภัณฑ์สัตว์น้ำที่ผ่าน กระบวนการกึ่งถนอมอาหาร	ปริมาณที่เหมาะสม		2559
09.4	สัตว์น้ำและผลิตภัณฑ์สัตว์น้ำที่ผ่าน กระบวนการถนอมอาหาร หรือผ่านกรรมวิธี แคนนิ่ง	ปริมาณที่เหมาะสม		2559
10.2.3	ผลิตภัณฑ์ไข่ ผงหรือแห้ง	ปริมาณที่เหมาะสม		2559
10.3	ไข่ที่ผ่านกระบวนการถนอมอาหาร	ปริมาณที่เหมาะสม		2559
10.4	ขนมหวานที่มีไข่เป็นส่วนประกอบหลัก	ปริมาณที่เหมาะสม		2559
11.6	วัตถุให้ความหวานแทนน้ำตาล	ปริมาณที่เหมาะสม		2559
12.2.1	สมุนไพรรและเครื่องเทศ (เฉพาะเครื่องเทศ)	ปริมาณที่เหมาะสม		2559
12.2.2	เครื่องปรุงรส	ปริมาณที่เหมาะสม		2559
12.3	น้ำส้มสายชูหมัก	ปริมาณที่เหมาะสม		2559
12.4	มันสตาร์ด	ปริมาณที่เหมาะสม		2559
12.5	ซूप	ปริมาณที่เหมาะสม		2559
12.6	ซอสและผลิตภัณฑ์ทำนองเดียวกัน	ปริมาณที่เหมาะสม		2559
12.7	สลัด และผลิตภัณฑ์ทาแซนวิช	ปริมาณที่เหมาะสม		2559
12.8	ยีสต์และผลิตภัณฑ์ทำนองเดียวกัน	ปริมาณที่เหมาะสม		2559
12.9	เครื่องปรุงรสจากถั่วเหลือง	ปริมาณที่เหมาะสม		2559
12.10	ผลิตภัณฑ์โปรตีนชนิดอื่นที่ไม่ใช่โปรตีนจาก ถั่วเหลือง	ปริมาณที่เหมาะสม		2559
13.1.1	นมดัดแปลงสำหรับทารกและอาหารทารก	ปริมาณที่เหมาะสม	59	2559
13.1.3	อาหารทางการแพทย์ สำหรับทารก	ปริมาณที่เหมาะสม	59	2559
13.2	อาหารเสริมสำหรับทารกและเด็กเล็ก	ปริมาณที่เหมาะสม	59	2559
13.3	อาหารทางการแพทย์	ปริมาณที่เหมาะสม		2559
13.4	อาหารสำหรับผู้ที่ต้องการควบคุมน้ำหนัก	ปริมาณที่เหมาะสม		2559
13.5	อาหารมีวัตถุประสงค์เฉพาะทางด้าน โภชนาการ	ปริมาณที่เหมาะสม		2559
13.6	ผลิตภัณฑ์เสริมอาหาร	ปริมาณที่เหมาะสม		2559
14.1.4	เครื่องดื่มแต่งกลิ่นรส	ปริมาณที่เหมาะสม		2559
14.1.5	กาแฟ เครื่องดื่มแทนกาแฟ ชา เครื่องดื่ม สมุนไพรร และเครื่องดื่มจากธัญชาติชนิดต่างๆ ไม่รวมโกโก้	ปริมาณที่เหมาะสม	59,160	2559

NITROGEN (ไนโตรเจน)

รหัสของ หมวดอาหาร	หมวดอาหาร	ปริมาณสูงสุดที่ อนุญาต (มก./กก.)	เงื่อนไข	ปีที่รับค่า กำหนด
14.2.1	เปียร์และเครื่องตีมมอลต์	ปริมาณที่เหมาะสม		2559
14.2.2	ไซเดอร์และเพอร์รี่	ปริมาณที่เหมาะสม		2559
14.2.4	ไวน์อื่นที่ไม่ใช่ไวน์องุ่น	ปริมาณที่เหมาะสม		2559
14.2.5	สุราและไวน์ที่ทำจากน้ำผึ้ง	ปริมาณที่เหมาะสม		2559
14.2.6	สุรากลั่นที่มีแรงแอลกอฮอล์เกิน 15 ดีกรี	ปริมาณที่เหมาะสม		2559
14.2.7	เครื่องดื่มแอลกอฮอล์ที่แต่งกลิ่นรส	ปริมาณที่เหมาะสม		2559
15.0	ขนมขบเคี้ยว	ปริมาณที่เหมาะสม		2559
16.0	อาหารเตรียมสำเร็จ	ปริมาณที่เหมาะสม		2559

NITROUS OXIDE (ไนตรัสออกไซด์)

INS: 942 ชื่ออื่น: Dinitrogen oxide; Dinitrogen monoxide
 หน้าที่: สารป้องกันการเกิดออกซิเดชัน, สารทำให้เกิดฟอง, ก๊าซที่ช่วยในการเก็บรักษาอาหาร, ก๊าซที่ใช้ขั้วดัน

รหัสของ หมวดอาหาร	หมวดอาหาร	ปริมาณสูงสุดที่ อนุญาต (มก./กก.)	เงื่อนไข	ปีที่รับค่า กำหนด
01.1.4	เครื่องดื่มที่มีนมเป็นส่วนประกอบหลัก	ปริมาณที่เหมาะสม		2559
01.2.1.2	นมหมักที่ผ่านกรรมวิธีฆ่าเชื้อด้วยความร้อน หลังการหมัก (ไม่ปรุงแต่ง)	ปริมาณที่เหมาะสม	59	2559
01.3	นมข้น และผลิตภัณฑ์ที่ใช้เติมในเครื่องดื่ม (ไม่ปรุงแต่ง)	ปริมาณที่เหมาะสม		2559
01.4.2	ครีมสเตอริไลซ์ ครีมยูเอชที วิปปิ้งครีม วิปครีม และครีมพ่องมันเนย (ไม่ปรุงแต่ง)	ปริมาณที่เหมาะสม	59,278	2559
01.4.3	คลอตเตดครีม (ไม่ปรุงแต่ง)	ปริมาณที่เหมาะสม		2559
01.4.4	ผลิตภัณฑ์เลียนแบบครีม	ปริมาณที่เหมาะสม		2559
01.5	นมผง ครีมผง ผลิตภัณฑ์เลียนแบบนมผง และผลิตภัณฑ์เลียนแบบครีมผง (ไม่ปรุงแต่ง)	ปริมาณที่เหมาะสม		2559
01.6.1	เนยแข็งไม่ป่ม	ปริมาณที่เหมาะสม		2559
01.6.2	เนยแข็งป่ม	ปริมาณที่เหมาะสม		2559
01.6.4	โพเรซชีส	ปริมาณที่เหมาะสม		2559
01.6.5	ผลิตภัณฑ์เลียนแบบเนยแข็ง	ปริมาณที่เหมาะสม		2559
01.7	ขนมหวานที่มีนมเป็นส่วนประกอบหลัก	ปริมาณที่เหมาะสม		2559
01.8.1	เวย์และผลิตภัณฑ์เวย์ ชนิดเหลว	ปริมาณที่เหมาะสม		2559
02.2.2	ผลิตภัณฑ์อิมัลชันประเภทน้ำในน้ำมันสำหรับ ใช้ทาหรือป้าย	ปริมาณที่เหมาะสม		2559
02.3	ผลิตภัณฑ์อิมัลชันประเภทน้ำมันในน้ำ	ปริมาณที่เหมาะสม		2559
02.4	ขนมหวานที่มีไขมันเป็นส่วนประกอบหลัก	ปริมาณที่เหมาะสม		2559
03.0	ไอศกรีมหวานเย็น	ปริมาณที่เหมาะสม		2559
04.1.1.3	ผลไม้สดปอกเปลือกหรือตัดแต่ง	ปริมาณที่เหมาะสม		2559
04.1.2	ผลไม้แปรรูป	ปริมาณที่เหมาะสม		2559
04.2.2.2	ผัก สาหร่ายทะเล นัทและเมล็ด ที่แห้ง	ปริมาณที่เหมาะสม		2559

NITROUS OXIDE (ไนโตรัสออกไซด์)

รหัสของ หมวดอาหาร	หมวดอาหาร	ปริมาณสูงสุดที่ อนุญาต (มก./กก.)	เงื่อนไข	ปีที่รับค่า กำหนด
04.2.2.3	ผัก สหรัยทะเล ในน้ำส้มสายชู น้ำมัน น้ำเกลือ หรือซอสถั่วเหลือง	ปริมาณที่เหมาะสม		2559
04.2.2.4	ผัก สหรัยทะเล ที่ผ่านกรรมวิธีคั้นนึ่ง	ปริมาณที่เหมาะสม		2559
04.2.2.5	ผัก สหรัยทะเล นัทและเมล็ด ที่บดละเอียด และสำหรับใช้ทาหรือป้าย	ปริมาณที่เหมาะสม		2559
04.2.2.6	ผัก สหรัยทะเล นัทและเมล็ด ที่บดและ เพื่อใช้ประกอบอาหาร	ปริมาณที่เหมาะสม		2559
04.2.2.8	ผัก สหรัยทะเล ปรงสุกหรือทอด	ปริมาณที่เหมาะสม		2559
05.0	ลูกกวาด ลูกอม ซ็อกโกแลต	ปริมาณที่เหมาะสม		2559
06.3	ผลิตภัณฑ์ธัญชาติสำหรับอาหารเช้า	ปริมาณที่เหมาะสม		2559
06.4.2	พาสตา กว๊ายเต็ยว และผลิตภัณฑ์ทำนอง เดียวกัน ชนิดแห้ง	ปริมาณที่เหมาะสม	256	2559
06.4.3	พาสตา กว๊ายเต็ยว และผลิตภัณฑ์ทำนอง เดียวกัน ชนิดกึ่งสำเร็จรูป	ปริมาณที่เหมาะสม		2559
06.5	ขนมหวานที่มีธัญชาติและสตาร์ชเป็น ส่วนประกอบหลัก	ปริมาณที่เหมาะสม		2559
06.6	แป้งใช้ชุปอาหารเพื่อทอด	ปริมาณที่เหมาะสม		2559
06.7	ผลิตภัณฑ์จากข้าวสุกหรือข้าวแปรรูป	ปริมาณที่เหมาะสม		2559
06.8	ผลิตภัณฑ์จากถั่วเหลือง	ปริมาณที่เหมาะสม		2559
07.0	ผลิตภัณฑ์ขนมอบ	ปริมาณที่เหมาะสม		2559
08.2	ผลิตภัณฑ์เนื้อสัตว์ทั้งชิ้นหรือตัดแต่ง และผ่านกรรมวิธี	ปริมาณที่เหมาะสม		2559
08.3	ผลิตภัณฑ์เนื้อสัตว์บดและผ่านกรรมวิธี	ปริมาณที่เหมาะสม		2559
08.4	ไส้สำหรับบรรจุไส้กรอก	ปริมาณที่เหมาะสม		2559
09.1.2	สัตว์น้ำสดชนิดอื่น ที่ไม่ใช่ปลา	ปริมาณที่เหมาะสม	304,305,242	2559
09.2.1	สัตว์น้ำและผลิตภัณฑ์สัตว์น้ำ แช่เยือกแข็ง	ปริมาณที่เหมาะสม	308	2559
09.3	สัตว์น้ำและผลิตภัณฑ์สัตว์น้ำที่ผ่าน กระบวนการกึ่งถนอมอาหาร	ปริมาณที่เหมาะสม		2559
09.4	สัตว์น้ำและผลิตภัณฑ์สัตว์น้ำที่ผ่าน กระบวนการถนอมอาหาร หรือผ่านกรรมวิธี คั้นนึ่ง	ปริมาณที่เหมาะสม		2559
10.2.3	ผลิตภัณฑ์ไข่ ผงหรือแห้ง	ปริมาณที่เหมาะสม		2559
10.3	ไข่ที่ผ่านกระบวนการถนอมอาหาร	ปริมาณที่เหมาะสม		2559
10.4	ขนมหวานที่มีไข่เป็นส่วนประกอบหลัก	ปริมาณที่เหมาะสม		2559
11.4	น้ำตาลและไซรัปชนิดอื่นที่ใช้ราดหรือ แต่งหน้าขนม	ปริมาณที่เหมาะสม		2559
11.6	วัตถุที่ทำให้ความหวานแทนน้ำตาล	ปริมาณที่เหมาะสม		2559
12.2.1	สมุนไพรรและเครื่องเทศ (เฉพาะเครื่องเทศ)	ปริมาณที่เหมาะสม		2559
12.2.2	เครื่องปรุงรส	ปริมาณที่เหมาะสม		2559

NITROUS OXIDE (ไนโตรัสออกไซด์)

รหัสของ หมวดอาหาร	หมวดอาหาร	ปริมาณสูงสุดที่ อนุญาต (มก./กก.)	เงื่อนไข	ปีที่รับค่า กำหนด
12.3	น้ำส้มสายชูหมัก	ปริมาณที่เหมาะสม		2559
12.4	มันสตาร์ท	ปริมาณที่เหมาะสม		2559
12.5	ซूप	ปริมาณที่เหมาะสม		2559
12.6	ซอสและผลิตภัณฑ์ทำนองเดียวกัน	ปริมาณที่เหมาะสม		2559
12.7	สลัด และผลิตภัณฑ์ทาแซนวิช	ปริมาณที่เหมาะสม		2559
12.8	ยีสต์และผลิตภัณฑ์ทำนองเดียวกัน	ปริมาณที่เหมาะสม		2559
12.9	เครื่องปรุงรสจากถั่วเหลือง	ปริมาณที่เหมาะสม		2559
12.10	ผลิตภัณฑ์โปรตีนชนิดอื่นที่ไม่ใช่โปรตีนจากถั่วเหลือง	ปริมาณที่เหมาะสม		2559
13.3	อาหารทางการแพทย์	ปริมาณที่เหมาะสม		2559
13.4	อาหารสำหรับผู้ที่ต้องการควบคุมน้ำหนัก	ปริมาณที่เหมาะสม		2559
13.5	อาหารมีวัตถุประสงค์เฉพาะทางด้านโภชนาการ	ปริมาณที่เหมาะสม		2559
13.6	ผลิตภัณฑ์เสริมอาหาร	ปริมาณที่เหมาะสม		2559
14.1.4	เครื่องดื่มแต่งกลิ่นรส	ปริมาณที่เหมาะสม		2559
14.2.1	เปียร์และเครื่องดื่มมอลต์	ปริมาณที่เหมาะสม		2559
14.2.2	ไซเดอร์และเพอร์รี่	ปริมาณที่เหมาะสม		2559
14.2.4	ไวน์อื่นที่ไม่ใช่ไวน์องุ่น	ปริมาณที่เหมาะสม		2559
14.2.5	สุราและไวน์ที่ทำจากน้ำผึ้ง	ปริมาณที่เหมาะสม		2559
14.2.6	สุรากลั่นที่มีแรงแอลกอฮอล์เกิน 15 ดีกรี	ปริมาณที่เหมาะสม		2559
14.2.7	เครื่องดื่มแอลกอฮอล์ที่แต่งกลิ่นรส	ปริมาณที่เหมาะสม		2559
15.0	ขนมขบเคี้ยว	ปริมาณที่เหมาะสม		2559
16.0	อาหารเตรียมสำเร็จ	ปริมาณที่เหมาะสม		2559

ORTHO-PHENYLPHENOLS (กลุ่มออร์โท-เฟนิลฟีนอล)

INS: 231	ortho-Phenylphenol (ออร์โท-เฟนิลฟีนอล) ชื่ออื่น: Orthoxenol; 2-Hydroxydiphenyl; o-Hydroxydiphenyl	หน้าที่: สารกันเสีย
INS: 232	Sodium ortho-phenylphenol (โซเดียมออร์โท-เฟนิลฟีนอล) ชื่ออื่น: Sodium o-phenylphenate; Sodium ophenylphenolate	หน้าที่: สารกันเสีย

รหัสของ หมวดอาหาร	หมวดอาหาร	ปริมาณสูงสุดที่ อนุญาต (มก./กก.)	เงื่อนไข	ปีที่รับค่า กำหนด
04.1.1.2	ผลไม้สดเคลือบหรือปรับสภาพผิว	12	49	2559

OXIDIZED POLYETHYLENE (ออกซิไดซ์โพลีเอทิลีน)

INS: -

ชื่ออื่น: -

หน้าที่: สารเคลือบผิว

รหัสของ หมวดอาหาร	หมวดอาหาร	ปริมาณสูงสุดที่ อนุญาต (มก./กก.)	เงื่อนไข	ปีที่รับค่า กำหนด
04.1.1.2	ผลไม้สดเคลือบหรือปรับสภาพผิว	ปริมาณที่เหมาะสม		2559
04.2.1.2	ผัก สำหรับายทะเล นัทและเมล็ด ชนิดสด เคลือบหรือปรับสภาพผิว	ปริมาณที่เหมาะสม		2559

OXIDIZED STARCH (ออกซิไดซ์สตาร์ช)

INS: 1404

ชื่ออื่น: -

หน้าที่: อิมัลซิไฟเออร์, สารทำให้คงตัว, สารให้ความข้น
เหนียว

รหัสของ หมวดอาหาร	หมวดอาหาร	ปริมาณสูงสุดที่ อนุญาต (มก./กก.)	เงื่อนไข	ปีที่รับค่า กำหนด
01.1.4	เครื่องดื่มนมที่มีนมเป็นส่วนประกอบหลัก	ปริมาณที่เหมาะสม		2559
01.2.1.1	นมหมักที่ไม่ผ่านกรรมวิธีฆ่าเชื้อด้วยความ ร้อนหลังการหมัก (ไม่ปรุงแต่ง)	ปริมาณที่เหมาะสม	234,235	2559
01.2.1.2	นมหมักที่ผ่านกรรมวิธีฆ่าเชื้อด้วยความร้อน หลังการหมัก (ไม่ปรุงแต่ง)	ปริมาณที่เหมาะสม	234	2559
01.2.2	นมที่ใช้เอนไซม์เรนเน็ต (ไม่ปรุงแต่ง)	ปริมาณที่เหมาะสม		2559
01.3	นมข้น และผลิตภัณฑ์ที่ใช้เติมในเครื่องดื่ม (ไม่ปรุงแต่ง)	ปริมาณที่เหมาะสม		2559
01.4.1	ครีมพาสเจอร์ไรซ์ (ไม่ปรุงแต่ง)	ปริมาณที่เหมาะสม	236	2559
01.4.2	ครีมสเตอริไลซ์ ครีมยูเอชที วิปปิ้งครีม วิปครีม และครีมพร้อมมันเนย (ไม่ปรุงแต่ง)	ปริมาณที่เหมาะสม	236	2559
01.4.3	คลอตเตดครีม (ไม่ปรุงแต่ง)	ปริมาณที่เหมาะสม		2559
01.4.4	ผลิตภัณฑ์เลียนแบบครีม	ปริมาณที่เหมาะสม		2559
01.5	นมผง ครีมผง ผลิตภัณฑ์เลียนแบบนมผง และผลิตภัณฑ์เลียนแบบครีมผง (ไม่ปรุงแต่ง)	ปริมาณที่เหมาะสม		2559
01.6.1	เนยแข็งไม่ป่ม	ปริมาณที่เหมาะสม		2559
01.6.2	เนยแข็งป่ม	ปริมาณที่เหมาะสม		2559
01.6.4	โพรเซสชีส	ปริมาณที่เหมาะสม		2559
01.6.5	ผลิตภัณฑ์เลียนแบบเนยแข็ง	ปริมาณที่เหมาะสม		2559
01.7	ขนมหวานที่มีนมเป็นส่วนประกอบหลัก	ปริมาณที่เหมาะสม		2559
01.8.1	เวย์และผลิตภัณฑ์เวย์ ชนิดเหลว	ปริมาณที่เหมาะสม		2559
02.2.2	ผลิตภัณฑ์อิมัลชันประเภทน้ำในน้ำมันสำหรับ ใช้ทาหรือป้าย	ปริมาณที่เหมาะสม		2559
02.3	ผลิตภัณฑ์อิมัลชันประเภทน้ำมันในน้ำ	ปริมาณที่เหมาะสม		2559
02.4	ขนมหวานที่มีไขมันเป็นส่วนประกอบหลัก	ปริมาณที่เหมาะสม		2559
03.0	ไอศกรีมหวานเย็น	ปริมาณที่เหมาะสม		2559
04.1.2	ผลไม้แปรรูป	ปริมาณที่เหมาะสม		2559
04.2.2.2	ผัก สำหรับายทะเล นัทและเมล็ด ที่แห้ง	ปริมาณที่เหมาะสม		2559

OXIDIZED STARCH (ออกซิไดซ์สตาร์ช)

รหัสของ หมวดอาหาร	หมวดอาหาร	ปริมาณสูงสุดที่ อนุญาต (มก./กก.)	เงื่อนไข	ปีที่รับค่า กำหนด
04.2.2.3	ผัก สำหรับย่อยทะเล ในน้ำส้มสายชู น้ำมัน น้ำเกลือ หรือซอสถั่วเหลือง	ปริมาณที่เหมาะสม		2559
04.2.2.4	ผัก สำหรับย่อยทะเล ที่ผ่านกรรมวิธีแคนนิง	ปริมาณที่เหมาะสม		2559
04.2.2.5	ผัก สำหรับย่อยทะเล นัทและเมล็ด ที่บดละเอียด และสำหรับใช้ทาหรือป้าย	ปริมาณที่เหมาะสม		2559
04.2.2.6	ผัก สำหรับย่อยทะเล นัทและเมล็ด ที่บดและ เพื่อใช้ประกอบอาหาร	ปริมาณที่เหมาะสม		2559
04.2.2.8	ผัก สำหรับย่อยทะเล ปรงสุกหรือทอด	ปริมาณที่เหมาะสม		2559
05.0	ลูกกวาด ลูกอม ซ็อกโกแลต	ปริมาณที่เหมาะสม		2559
06.3	ผลิตภัณฑ์ธัญชาติสำหรับอาหารเช้า	ปริมาณที่เหมาะสม		2559
06.4.3	พาสตา กว๊ายเตี๋ย และผลิตภัณฑ์ทำนอง เดียวกัน ชนิดกึ่งสำเร็จรูป	ปริมาณที่เหมาะสม		2559
06.5	ขนมหวานที่มีธัญชาติและสตาร์ชเป็น ส่วนประกอบหลัก	ปริมาณที่เหมาะสม		2559
06.6	แป้งใช้ซุ้อาหารเพื่อทอด	ปริมาณที่เหมาะสม		2559
06.7	ผลิตภัณฑ์จากข้าวสุกหรือข้าวแปรรูป	ปริมาณที่เหมาะสม		2559
06.8	ผลิตภัณฑ์จากถั่วเหลือง	ปริมาณที่เหมาะสม		2559
07.0	ผลิตภัณฑ์ขนมอบ	ปริมาณที่เหมาะสม		2559
08.1.1	เนื้อสัตว์สด ทั้งตัวหรือตัดแต่ง	ปริมาณที่เหมาะสม	16,326	2559
08.1.2	เนื้อสัตว์สด บด	ปริมาณที่เหมาะสม	281	2559
08.2	ผลิตภัณฑ์เนื้อสัตว์ทั้งชิ้นหรือตัดแต่ง และผ่านกรรมวิธี	ปริมาณที่เหมาะสม		2559
08.3	ผลิตภัณฑ์เนื้อสัตว์บดและผ่านกรรมวิธี	ปริมาณที่เหมาะสม		2559
08.4	ไส้สำหรับบรรจุไส้กรอก	ปริมาณที่เหมาะสม		2559
09.2.1	สัตว์น้ำและผลิตภัณฑ์สัตว์น้ำ แช่เยือกแข็ง	ปริมาณที่เหมาะสม	29	2559
09.2.2	สัตว์น้ำและผลิตภัณฑ์สัตว์น้ำ ชุบแป้ง แช่เยือกแข็ง	ปริมาณที่เหมาะสม	63	2559
09.2.3	สัตว์น้ำและผลิตภัณฑ์สัตว์น้ำ บด แช่เยือกแข็ง	ปริมาณที่เหมาะสม	16	2559
09.2.4.1	ปลาและผลิตภัณฑ์ปลา ปรงสุก	ปริมาณที่เหมาะสม	241	2559
09.2.4.3	สัตว์น้ำและผลิตภัณฑ์สัตว์น้ำ ทอด อบ ปิ้ง ย่าง	ปริมาณที่เหมาะสม	41	2559
09.2.5	สัตว์น้ำและผลิตภัณฑ์สัตว์น้ำรมควัน ทำแห้ง หมักดอง หมักเกลือ	ปริมาณที่เหมาะสม	300	2559
09.3	สัตว์น้ำและผลิตภัณฑ์สัตว์น้ำที่ผ่าน กระบวนการกึ่งถนอมอาหาร	ปริมาณที่เหมาะสม		2559
09.4	สัตว์น้ำและผลิตภัณฑ์สัตว์น้ำที่ผ่าน กระบวนการถนอมอาหาร หรือผ่านกรรมวิธี แคนนิง	ปริมาณที่เหมาะสม		2559
10.2.3	ผลิตภัณฑ์ไข่ ผงหรือแห้ง	ปริมาณที่เหมาะสม		2559
10.3	ไข่ที่ผ่านกระบวนการถนอมอาหาร	ปริมาณที่เหมาะสม		2559

OXIDIZED STARCH (ออกซิไดซ์สตาร์ช)

รหัสของ หมวดอาหาร	หมวดอาหาร	ปริมาณสูงสุดที่ อนุญาต (มก./กก.)	เงื่อนไข	ปีที่รับค่า กำหนด
10.4	ขนมหวานที่มีไข่เป็นส่วนประกอบหลัก	ปริมาณที่เหมาะสม		2559
11.4	น้ำตาลและไซรัปชนิดอื่นที่ใช้ราดหรือ แต่งหน้าขนม	ปริมาณที่เหมาะสม	258	2559
11.6	วัตถุให้ความหวานแทนน้ำตาล	ปริมาณที่เหมาะสม		2559
12.1.2	สารที่ใช้แทนเกลือ	ปริมาณที่เหมาะสม		2559
12.2.1	สบู่นาฬิกาและเครื่องเทศ (เฉพาะเครื่องเทศ)	ปริมาณที่เหมาะสม		2559
12.2.2	เครื่องปรุงรส	ปริมาณที่เหมาะสม		2559
12.3	น้ำส้มสายชูหมัก	ปริมาณที่เหมาะสม		2559
12.4	มัสดาร์ต	ปริมาณที่เหมาะสม		2559
12.5	ซูป	ปริมาณที่เหมาะสม		2559
12.6	ซอสและผลิตภัณฑ์ทำนองเดียวกัน	ปริมาณที่เหมาะสม		2559
12.7	สลัด และผลิตภัณฑ์ทาแซนวิช	ปริมาณที่เหมาะสม		2559
12.8	ยีสต์และผลิตภัณฑ์ทำนองเดียวกัน	ปริมาณที่เหมาะสม		2559
12.9	เครื่องปรุงรสจากถั่วเหลือง	ปริมาณที่เหมาะสม		2559
12.10	ผลิตภัณฑ์โปรตีนชนิดอื่นที่ไม่ใช่โปรตีนจาก ถั่วเหลือง	ปริมาณที่เหมาะสม		2559
13.2	อาหารเสริมสำหรับทารกและเด็กเล็ก	50000	239,269	2559
13.3	อาหารทางการแพทย์	ปริมาณที่เหมาะสม		2559
13.4	อาหารสำหรับผู้ที่ต้องการควบคุมน้ำหนัก	ปริมาณที่เหมาะสม		2559
13.5	อาหารมีวัตถุประสงค์เฉพาะทางด้าน โภชนาการ	ปริมาณที่เหมาะสม		2559
13.6	ผลิตภัณฑ์เสริมอาหาร	ปริมาณที่เหมาะสม		2559
14.1.4	เครื่องดื่มแต่งกลิ่นรส	ปริมาณที่เหมาะสม		2559
14.1.5	กาแฟ เครื่องดื่มแทนกาแฟ ชา ชาสมุนไพร และเครื่องดื่มร้อนจากธัญชาติชนิดต่างๆ ไม่รวมโกโก้	ปริมาณที่เหมาะสม	160	2559
14.2.1	เบียร์และเครื่องดื่มมอลต์	ปริมาณที่เหมาะสม		2559
14.2.2	ไซเดอร์และเพอร์รี่	ปริมาณที่เหมาะสม		2559
14.2.4	ไวน์อื่นที่ไม่ใช่ไวน์องุ่น	ปริมาณที่เหมาะสม		2559
14.2.5	สุราและไวน์ที่ทำจากน้ำผึ้ง	ปริมาณที่เหมาะสม		2559
14.2.6	สุรากลั่นที่มีแรงแอลกอฮอล์เกิน 15 ดีกรี	ปริมาณที่เหมาะสม		2559
14.2.7	เครื่องดื่มแอลกอฮอล์ที่แต่งกลิ่นรส	ปริมาณที่เหมาะสม		2559
15.0	ขนมขบเคี้ยว	ปริมาณที่เหมาะสม		2559
16.0	อาหารเตรียมสำเร็จ	ปริมาณที่เหมาะสม		2559

PAPAIN (เอนไซม์ปาเปน)

INS: 1101(ii) ชื่ออื่น: -

หน้าที่: สารเพิ่มรสชาติ

รหัสของ หมวดอาหาร	หมวดอาหาร	ปริมาณสูงสุดที่ อนุญาต (มก./กก.)	เงื่อนไข	ปีที่รับค่า กำหนด
01.1.4	เครื่องดื่มนมเป็นส่วนประกอบหลัก	ปริมาณที่เหมาะสม		2559
01.3	นมข้น และผลิตภัณฑ์ที่ใช้เติมในเครื่องดื่ม (ไม่ปรุงแต่ง)	ปริมาณที่เหมาะสม		2559
01.4.3	คลอตเตดครีม (ไม่ปรุงแต่ง)	ปริมาณที่เหมาะสม		2559
01.4.4	ผลิตภัณฑ์เลียนแบบครีม	ปริมาณที่เหมาะสม		2559
01.5	นมผง ครีมผง ผลิตภัณฑ์เลียนแบบนมผง และผลิตภัณฑ์เลียนแบบครีมผง (ไม่ปรุงแต่ง)	ปริมาณที่เหมาะสม		2559
01.6.1	เนยแข็งไม่บ่ม	ปริมาณที่เหมาะสม		2559
01.6.2	เนยแข็งบ่ม	ปริมาณที่เหมาะสม		2559
01.6.4	โพรเซสชีส	ปริมาณที่เหมาะสม		2559
01.6.5	ผลิตภัณฑ์เลียนแบบเนยแข็ง	ปริมาณที่เหมาะสม		2559
01.7	ขนมหวานที่มีนมเป็นส่วนประกอบหลัก	ปริมาณที่เหมาะสม		2559
01.8.1	เวย์และผลิตภัณฑ์เวย์ ชนิดเหลว	ปริมาณที่เหมาะสม		2559
02.2.2	ผลิตภัณฑ์อิมัลชันประเภทน้ำในน้ำมันสำหรับ ใช้ทาหรือป้าย	ปริมาณที่เหมาะสม		2559
02.3	ผลิตภัณฑ์อิมัลชันประเภทน้ำมันในน้ำ	ปริมาณที่เหมาะสม		2559
02.4	ขนมหวานที่มีไขมันเป็นส่วนประกอบหลัก	ปริมาณที่เหมาะสม		2559
03.0	ไอศกรีมหวานเย็น	ปริมาณที่เหมาะสม		2559
04.1.2	ผลไม้แปรรูป	ปริมาณที่เหมาะสม		2559
04.2.2.2	ผัก สำหรับทะเล นัทและเมล็ด ที่แห้ง	ปริมาณที่เหมาะสม		2559
04.2.2.3	ผัก สำหรับทะเล ในน้ำส้มสายชู น้ำมัน น้ำเกลือ หรือซอสถั่วเหลือง	ปริมาณที่เหมาะสม		2559
04.2.2.4	ผัก สำหรับทะเล ที่ผ่านกรรมวิธีคanning	ปริมาณที่เหมาะสม		2559
04.2.2.5	ผัก สำหรับทะเล นัทและเมล็ด ที่บดละเอียด และสำหรับใช้ทาหรือป้าย	ปริมาณที่เหมาะสม		2559
04.2.2.6	ผัก สำหรับทะเล นัทและเมล็ด ที่บดและ เพื่อใช้ประกอบอาหาร	ปริมาณที่เหมาะสม		2559
04.2.2.8	ผัก สำหรับทะเล ปรุงสุกหรือทอด	ปริมาณที่เหมาะสม		2559
05.0	ลูกกวาด ลูกอม ซ็อกโกแลต	ปริมาณที่เหมาะสม		2559
06.3	ผลิตภัณฑ์ธัญชาติสำหรับอาหารเข้า	ปริมาณที่เหมาะสม		2559
06.4.3	พาสตา กวายนึ่ง และผลิตภัณฑ์ทำนอง เดียวกัน ชนิดกึ่งสำเร็จรูป	ปริมาณที่เหมาะสม		2559
06.5	ขนมหวานที่มีธัญชาติและสตาร์ชเป็น ส่วนประกอบหลัก	ปริมาณที่เหมาะสม		2559
06.6	แป้งใช้ชุปอาหารเพื่อทอด	ปริมาณที่เหมาะสม		2559
06.7	ผลิตภัณฑ์จากข้าวสุกหรือข้าวแปรรูป	ปริมาณที่เหมาะสม		2559
06.8	ผลิตภัณฑ์จากถั่วเหลือง	ปริมาณที่เหมาะสม		2559
07.0	ผลิตภัณฑ์ขนมอบ	ปริมาณที่เหมาะสม		2559

PAPAIN (เอนไซม์ปาเพน)

รหัสของ หมวดอาหาร	หมวดอาหาร	ปริมาณสูงสุดที่ อนุญาต (มก./กก.)	เงื่อนไข	ปีที่รับค่า กำหนด
08.2	ผลิตภัณฑ์เนื้อสัตว์ทั้งชิ้นหรือตัดแต่ง และผ่านกรรมวิธี	ปริมาณที่เหมาะสม		2559
08.3	ผลิตภัณฑ์เนื้อสัตว์บดและผ่านกรรมวิธี	ปริมาณที่เหมาะสม		2559
08.4	ไส้สำหรับบรรจุไส้กรอก	ปริมาณที่เหมาะสม		2559
09.3	สัตว์น้ำและผลิตภัณฑ์สัตว์น้ำที่ผ่าน กระบวนการกึ่งถนอมอาหาร	ปริมาณที่เหมาะสม		2559
09.4	สัตว์น้ำและผลิตภัณฑ์สัตว์น้ำที่ผ่าน กระบวนการถนอมอาหาร หรือผ่านกรรมวิธี แช่แข็ง	ปริมาณที่เหมาะสม		2559
10.2.3	ผลิตภัณฑ์ไข่ ผงหรือแห้ง	ปริมาณที่เหมาะสม		2559
10.3	ไข่ที่ผ่านกระบวนการถนอมอาหาร	ปริมาณที่เหมาะสม		2559
10.4	ขนมหวานที่มีไข่เป็นส่วนประกอบหลัก	ปริมาณที่เหมาะสม		2559
11.6	วัตถุที่ให้ความหวานแทนน้ำตาล	ปริมาณที่เหมาะสม		2559
12.2.1	สมุนไพรรและเครื่องเทศ (เฉพาะเครื่องเทศ)	ปริมาณที่เหมาะสม		2559
12.2.2	เครื่องปรุงรส	100000		2559
12.3	น้ำส้มสายชูหมัก	ปริมาณที่เหมาะสม		2559
12.4	มันสตาร์ด	ปริมาณที่เหมาะสม		2559
12.5	ซूप	ปริมาณที่เหมาะสม		2559
12.6	ซอสและผลิตภัณฑ์ทำนองเดียวกัน	100000		2559
12.7	สลัด และผลิตภัณฑ์ทาแซนวิช	ปริมาณที่เหมาะสม		2559
12.8	ยีสต์และผลิตภัณฑ์ทำนองเดียวกัน	ปริมาณที่เหมาะสม		2559
12.9	เครื่องปรุงรสจากถั่วเหลือง	ปริมาณที่เหมาะสม		2559
12.10	ผลิตภัณฑ์โปรตีนชนิดอื่นที่ไม่ใช่โปรตีนจาก ถั่วเหลือง	ปริมาณที่เหมาะสม		2559
13.3	อาหารทางการแพทย์	ปริมาณที่เหมาะสม		2559
13.4	อาหารสำหรับผู้ที่ต้องการควบคุมน้ำหนัก	ปริมาณที่เหมาะสม		2559
13.5	อาหารมีวัตถุประสงค์เฉพาะทางด้าน โภชนาการ	ปริมาณที่เหมาะสม		2559
13.6	ผลิตภัณฑ์เสริมอาหาร	ปริมาณที่เหมาะสม		2559
14.1.4	เครื่องดื่มแต่งกลิ่นรส	ปริมาณที่เหมาะสม		2559
14.2.1	เบียร์และเครื่องดื่มอลด์	ปริมาณที่เหมาะสม		2559
14.2.2	ไซเดอร์และเพอร์รี่	ปริมาณที่เหมาะสม		2559
14.2.4	ไวน์อื่นที่ไม่ใช่ไวน์องุ่น	ปริมาณที่เหมาะสม		2559
14.2.5	สุราและไวน์ที่ทำจากน้ำผึ้ง	ปริมาณที่เหมาะสม		2559
14.2.6	สุรากลั่นที่มีแรงแอลกอฮอล์เกิน 15 ดีกรี	ปริมาณที่เหมาะสม		2559
14.2.7	เครื่องดื่มแอลกอฮอล์ที่แต่งกลิ่นรส	ปริมาณที่เหมาะสม		2559
15.0	ขนมขบเคี้ยว	ปริมาณที่เหมาะสม		2559
16.0	อาหารเตรียมสำเร็จ	ปริมาณที่เหมาะสม		2559

PAPRIKA OLEORESIN (ปาปริก้า โอลีโอเรซิน)

INS: 160c

ชื่ออื่น: -

หน้าที่: สี, วัตถุแต่งกลิ่นรส

รหัสของ หมวดอาหาร	หมวดอาหาร	ปริมาณสูงสุดที่ อนุญาต (มก./กก.)	เงื่อนไข	ปีที่รับค่า กำหนด
01.6	เนยแข็งและผลิตภัณฑ์เลียนแบบเนยแข็ง	4400		2559
04.1.2.9	ขนมหวานที่มีผลไม้เป็นส่วนประกอบหลัก	70		2559
05.4	ผลิตภัณฑ์ใช้เคลือบหรือแต่งหน้าขนม และซอสหวาน	2500		2559
06.3	ผลิตภัณฑ์ธัญชาติสำหรับอาหารเช้า	1000		2559
06.6	แป้งใช้ชุปอาหารเพื่อทอด	3000		2559
07.1.4	ผลิตภัณฑ์ที่มีขนมปังเป็นส่วนประกอบ	2000		2559
08.3.2	เนื้อสัตว์บด ทำให้สุกโดยใช้ความร้อน	500	TH16	2559
09.2.4.1	ปลาและผลิตภัณฑ์ปลา ปิ้งสุก	500	TH16	2559
12.2.2	เครื่องปรุงรส	10000		2559
12.5.1	ชุปพร้อมบริโภค	300		
12.5.2	ส่วนผสมสำเร็จรูปสำหรับใช้ทำชุบ	10000		2559
12.6	ซอสและผลิตภัณฑ์ทำนองเดียวกัน	10000		2559
12.7	สลัด และผลิตภัณฑ์ทาแซนวิช	100		

PECTINS (เพ็กทิน)

INS: 440

ชื่ออื่น: -

หน้าที่: อิมัลซิไฟเออร์, สารทำให้เกิดเจล, สารเคลือบผิว,
สารทำให้คงตัว, สารเพิ่มความข้นเหนียว

รหัสของ หมวดอาหาร	หมวดอาหาร	ปริมาณสูงสุดที่ อนุญาต (มก./กก.)	เงื่อนไข	ปีที่รับค่า กำหนด
01.1.4	เครื่องดื่มที่มีนมเป็นส่วนประกอบหลัก	ปริมาณที่เหมาะสม		2559
01.2.1.1	นมหมักที่ไม่ผ่านกรรมวิธีฆ่าเชื้อด้วยความ ร้อนหลังการหมัก (ไม่ปรุงแต่ง)	ปริมาณที่เหมาะสม	234,235	2559
01.2.1.2	นมหมักที่ผ่านกรรมวิธีฆ่าเชื้อด้วยความร้อน หลังการหมัก (ไม่ปรุงแต่ง)	ปริมาณที่เหมาะสม	234	2559
01.2.2	นมที่ใช้เอนไซม์เรนเน็ต (ไม่ปรุงแต่ง)	ปริมาณที่เหมาะสม		2559
01.3	นมข้น และผลิตภัณฑ์ที่ใช้เติมในเครื่องดื่ม (ไม่ปรุงแต่ง)	ปริมาณที่เหมาะสม		2559
01.4.1	ครีมพาสเจอร์ไรซ์ (ไม่ปรุงแต่ง)	ปริมาณที่เหมาะสม	236	2559
01.4.2	ครีมสเตอริไลซ์ ครีมยูเอชที วิปปิ้งครีม วิปครีม และครีมพร้อมมันเนย (ไม่ปรุงแต่ง)	ปริมาณที่เหมาะสม		2559
01.4.3	คลอตเตดครีม (ไม่ปรุงแต่ง)	ปริมาณที่เหมาะสม		2559
01.4.4	ผลิตภัณฑ์เลียนแบบครีม	ปริมาณที่เหมาะสม		2559
01.5	นมผง ครีมผง ผลิตภัณฑ์เลียนแบบนมผง และผลิตภัณฑ์เลียนแบบครีมผง (ไม่ปรุงแต่ง)	ปริมาณที่เหมาะสม		2559
01.6.1	เนยแข็งไม่ป่ม	ปริมาณที่เหมาะสม		2559
01.6.2	เนยแข็งป่ม	ปริมาณที่เหมาะสม		2559

PECTINS (เพ็กทิน)

รหัสของ หมวดอาหาร	หมวดอาหาร	ปริมาณสูงสุดที่ อนุญาต (มก./กก.)	เงื่อนไข	ปีที่รับค่า กำหนด
01.6.4	โพรเซสซีส	ปริมาณที่เหมาะสม		2559
01.6.5	ผลิตภัณฑ์เลียนแบบเนยแข็ง	ปริมาณที่เหมาะสม		2559
01.7	ขนมหวานที่มีนมเป็นส่วนประกอบหลัก	ปริมาณที่เหมาะสม		2559
01.8.1	เวย์และผลิตภัณฑ์เวย์ ชนิดเหลว	ปริมาณที่เหมาะสม		2559
02.2.2	ผลิตภัณฑ์อิมัลชันประเภทน้ำในน้ำมันสำหรับ ใช้ทาหรือป้าย	ปริมาณที่เหมาะสม		2559
02.3	ผลิตภัณฑ์อิมัลชันประเภทน้ำมันในน้ำ	ปริมาณที่เหมาะสม		2559
02.4	ขนมหวานที่มีไขมันเป็นส่วนประกอบหลัก	ปริมาณที่เหมาะสม		2559
03.0	ไอศกรีมหวานเย็น	ปริมาณที่เหมาะสม		2559
04.1.2	ผลไม้แปรรูป	ปริมาณที่เหมาะสม		2559
04.2.2.2	ผัก สำหรับายทะเล นัทและเมล็ด ที่แห้ง	ปริมาณที่เหมาะสม		2559
04.2.2.3	ผัก สำหรับายทะเล ในน้ำส้มสายชู น้ำมัน น้ำเกลือ หรือซอสถั่วเหลือง	ปริมาณที่เหมาะสม		2559
04.2.2.4	ผัก สำหรับายทะเล ที่ผ่านกรรมวิธีคั้น	ปริมาณที่เหมาะสม		2559
04.2.2.5	ผัก สำหรับายทะเล นัทและเมล็ด ที่บดละเอียด และสำหรับใช้ทาหรือป้าย	ปริมาณที่เหมาะสม		2559
04.2.2.6	ผัก สำหรับายทะเล นัทและเมล็ด ที่บดและ เพื่อใช้ประกอบอาหาร	ปริมาณที่เหมาะสม		2559
04.2.2.7	ผัก สำหรับายทะเล ดอก	ปริมาณที่เหมาะสม		2559
04.2.2.8	ผัก สำหรับายทะเล ปรงสุกหรือทอด	ปริมาณที่เหมาะสม		2559
05.0	ลูกกวาด ลูกอม ซ็อกโกแลต	ปริมาณที่เหมาะสม		2559
06.3	ผลิตภัณฑ์ธัญชาติสำหรับอาหารเช้า	ปริมาณที่เหมาะสม		2559
06.4.1	พาสตา กวายเป็น และผลิตภัณฑ์ทำนอง เดียวกัน ชนิดสด	ปริมาณที่เหมาะสม	211	2559
06.4.2	พาสตา กวายเป็น และผลิตภัณฑ์ทำนอง เดียวกัน ชนิดแห้ง	ปริมาณที่เหมาะสม	256	2559
06.4.3	พาสตา กวายเป็น และผลิตภัณฑ์ทำนอง เดียวกัน ชนิดกึ่งสำเร็จรูป	ปริมาณที่เหมาะสม		2559
06.5	ขนมหวานที่มีธัญชาติและสตาร์ชเป็น ส่วนประกอบหลัก	ปริมาณที่เหมาะสม		2559
06.6	แป้งใช้ชุปอาหารเพื่อทอด	ปริมาณที่เหมาะสม		2559
06.7	ผลิตภัณฑ์จากข้าวสุกหรือข้าวแปรรูป	ปริมาณที่เหมาะสม		2559
06.8	ผลิตภัณฑ์จากถั่วเหลือง	ปริมาณที่เหมาะสม		2559
07.0	ผลิตภัณฑ์ขนมอบ	ปริมาณที่เหมาะสม		2559
08.1.1	เนื้อสัตว์สด ทั้งตัวหรือตัดแต่ง	ปริมาณที่เหมาะสม	16,326	2559
08.1.2	เนื้อสัตว์สด บด	ปริมาณที่เหมาะสม	281	2559
08.2	ผลิตภัณฑ์เนื้อสัตว์ทั้งชิ้นหรือตัดแต่ง และผ่านกรรมวิธี	ปริมาณที่เหมาะสม		2559
08.3	ผลิตภัณฑ์เนื้อสัตว์บดและผ่านกรรมวิธี	ปริมาณที่เหมาะสม		2559

PECTINS (เพ็กทิน)

รหัสของ หมวดอาหาร	หมวดอาหาร	ปริมาณสูงสุดที่ อนุญาต (มก./กก.)	เงื่อนไข	ปีที่รับค่า กำหนด
08.4	ไส้สำหรับบรรจุไส้กรอก	ปริมาณที่เหมาะสม		2559
09.2.1	สัตว์น้ำและผลิตภัณฑ์สัตว์น้ำ แช่เยือกแข็ง	ปริมาณที่เหมาะสม	16,37	2559
09.2.2	สัตว์น้ำและผลิตภัณฑ์สัตว์น้ำ ชุบแป้ง แช่เยือกแข็ง	ปริมาณที่เหมาะสม	177	2559
09.2.3	สัตว์น้ำและผลิตภัณฑ์สัตว์น้ำ บด แช่เยือกแข็ง	ปริมาณที่เหมาะสม		2559
09.2.4.1	ปลาและผลิตภัณฑ์ปลา ปิ้งสุก	ปริมาณที่เหมาะสม	241	2559
09.2.4.3	สัตว์น้ำและผลิตภัณฑ์สัตว์น้ำ ทอด อบ ปิ้ง ย่าง	ปริมาณที่เหมาะสม	41	2559
09.2.5	สัตว์น้ำและผลิตภัณฑ์สัตว์น้ำรมควัน ทำแห้ง หมักดอง หมักเกลือ	ปริมาณที่เหมาะสม	300	2559
09.3	สัตว์น้ำและผลิตภัณฑ์สัตว์น้ำที่ผ่าน กระบวนการกึ่งถนอมอาหาร	ปริมาณที่เหมาะสม		2559
09.4	สัตว์น้ำและผลิตภัณฑ์สัตว์น้ำที่ผ่าน กระบวนการถนอมอาหาร หรือผ่านกรรมวิธี แคนนิ่ง	ปริมาณที่เหมาะสม		2559
10.2.1	ผลิตภัณฑ์ไข่ เหลว	ปริมาณที่เหมาะสม		2559
10.2.2	ผลิตภัณฑ์ไข่ แช่เยือกแข็ง	ปริมาณที่เหมาะสม		2559
10.2.3	ผลิตภัณฑ์ไข่ ผงหรือแห้ง	ปริมาณที่เหมาะสม		2559
10.3	ไข่ที่ผ่านกระบวนการถนอมอาหาร	ปริมาณที่เหมาะสม		2559
10.4	ขนมหวานที่มีไข่เป็นส่วนประกอบหลัก	ปริมาณที่เหมาะสม		2559
11.4	น้ำตาลและไซรัปชนิดอื่นที่ใสหรือน้ำหรือ แต่งหน้าขนม	ปริมาณที่เหมาะสม	258	2559
11.6	วัตถุให้ความหวานแทนน้ำตาล	ปริมาณที่เหมาะสม		2559
12.1.2	สารที่ใช้แทนเกลือ	ปริมาณที่เหมาะสม		2559
12.2.1	สมุนไพรและเครื่องเทศ (เฉพาะเครื่องเทศ)	ปริมาณที่เหมาะสม		2559
12.2.2	เครื่องปรุงรส	ปริมาณที่เหมาะสม		2559
12.3	น้ำส้มสายชูหมัก	ปริมาณที่เหมาะสม		2559
12.4	มันสตาร์ด	ปริมาณที่เหมาะสม		2559
12.5	ซูป	ปริมาณที่เหมาะสม		2559
12.6	ซอสและผลิตภัณฑ์ทำนองเดียวกัน	ปริมาณที่เหมาะสม		2559
12.7	สลัด และผลิตภัณฑ์ทาแซนวิช	ปริมาณที่เหมาะสม		2559
12.8	ยีสต์และผลิตภัณฑ์ทำนองเดียวกัน	ปริมาณที่เหมาะสม		2559
12.9	เครื่องปรุงรสจากถั่วเหลือง	ปริมาณที่เหมาะสม		2559
12.10	ผลิตภัณฑ์โปรตีนชนิดอื่นที่ไม่ใช่โปรตีนจาก ถั่วเหลือง	ปริมาณที่เหมาะสม		2559
13.1.2	นมดัดแปลงสูตรต่อเนื่องสำหรับทารกและ เด็กเล็กและอาหารสูตรต่อเนื่องสำหรับทารก และเด็กเล็ก	10000	72	2559
13.2	อาหารเสริมสำหรับทารกและเด็กเล็ก	10000	273, 282,283	2559
13.3	อาหารทางการแพทย์	ปริมาณที่เหมาะสม		2559

PECTINS (เพ็คทิน)

รหัสของ หมวดอาหาร	หมวดอาหาร	ปริมาณสูงสุดที่ อนุญาต (มก./กก.)	เงื่อนไข	ปีที่รับค่า กำหนด
13.4	อาหารสำหรับผู้ที่ต้องการควบคุมน้ำหนัก	ปริมาณที่เหมาะสม		2559
13.5	อาหารมีวัตถุประสงค์เฉพาะทางด้านโภชนาการ	ปริมาณที่เหมาะสม		2559
13.6	ผลิตภัณฑ์เสริมอาหาร	ปริมาณที่เหมาะสม		2559
14.1.2.1	น้ำผลไม้	ปริมาณที่เหมาะสม	35	2559
14.1.2.3	น้ำผลไม้เข้มข้น	ปริมาณที่เหมาะสม	35,127	2559
14.1.3.1	น้ำผลไม้ชนิดเนคต้า	ปริมาณที่เหมาะสม		2559
14.1.3.2	น้ำผักชนิดเนคต้า	ปริมาณที่เหมาะสม		2559
14.1.3.3	น้ำผลไม้เนคต้าเข้มข้น	ปริมาณที่เหมาะสม	127	2559
14.1.3.4	น้ำผักเนคต้าเข้มข้น	ปริมาณที่เหมาะสม		2559
14.1.4	เครื่องดื่มแต่งกลิ่นรส	ปริมาณที่เหมาะสม		2559
14.1.5	กาแฟ เครื่องดื่มแทนกาแฟ ชา ชาสมุนไพร และเครื่องดื่มร้อนจากธัญชาติชนิดต่างๆ ไม่รวมโกโก้	ปริมาณที่เหมาะสม	160	2559
14.2.1	เปียร์และเครื่องดื่มอลด์	ปริมาณที่เหมาะสม		2559
14.2.2	ไซเดอร์และเพอร์รี่	ปริมาณที่เหมาะสม		2559
14.2.4	ไวน์อื่นที่ไม่ใช่ไวน์องุ่น	ปริมาณที่เหมาะสม		2559
14.2.5	สุราและไวน์ที่ทำจากน้ำผึ้ง	ปริมาณที่เหมาะสม		2559
14.2.6	สุรากลั่นที่มีแรงแอลกอฮอล์เกิน 15 ดีกรี	ปริมาณที่เหมาะสม		2559
14.2.7	เครื่องดื่มแอลกอฮอล์ที่แต่งกลิ่นรส	ปริมาณที่เหมาะสม		2559
15.0	ขนมขบเคี้ยว	ปริมาณที่เหมาะสม		2559
16.0	อาหารเตรียมสำเร็จ	ปริมาณที่เหมาะสม		2559

PHOSPHATED DISTARCH PHOSPHATE (ฟอสเฟเตดไดสตาร์ชฟอสเฟต)

INS: 1413

ชื่ออื่น: -

หน้าที่: อิมัลซิไฟเออร์, สารทำให้คงตัว, สารให้ความข้นเหนียว

รหัสของ หมวดอาหาร	หมวดอาหาร	ปริมาณสูงสุดที่ อนุญาต (มก./กก.)	เงื่อนไข	ปีที่รับค่า กำหนด
01.1.4	เครื่องดื่มที่มีนมเป็นส่วนประกอบหลัก	ปริมาณที่เหมาะสม		2559
01.2.1.1	นมหมักที่ไม่ผ่านกรรมวิธีฆ่าเชื้อด้วยความร้อนหลังการหมัก (ไม่ปรุงแต่ง)	ปริมาณที่เหมาะสม	234,235	2559
01.2.1.2	นมหมักที่ผ่านกรรมวิธีฆ่าเชื้อด้วยความร้อนหลังการหมัก (ไม่ปรุงแต่ง)	ปริมาณที่เหมาะสม	234	2559
01.2.2	นมที่ใช้เอนไซม์เรนเน็ต (ไม่ปรุงแต่ง)	ปริมาณที่เหมาะสม		2559
01.3	นมข้น และผลิตภัณฑ์ที่ใช้เติมในเครื่องดื่ม (ไม่ปรุงแต่ง)	ปริมาณที่เหมาะสม		2559
01.4.1	ครีมพาสเจอร์ไรซ์ (ไม่ปรุงแต่ง)	ปริมาณที่เหมาะสม	236	2559
01.4.2	ครีมสเตอริไลซ์ ครีมยูเอชที วิปปิ้งครีม วิปปิ้งครีม และครีมพว่องมันเนย (ไม่ปรุงแต่ง)	ปริมาณที่เหมาะสม		2559

PHOSPHATED DISTARCH PHOSPHATE (ฟอสเฟตไดสตาร์ชฟอสเฟต)

รหัสของ หมวดอาหาร	หมวดอาหาร	ปริมาณสูงสุดที่ อนุญาต (มก./กก.)	เงื่อนไข	ปีที่รับค่า กำหนด
01.4.3	คลอตเตตครีม (ไม่ปรุงแต่ง)	ปริมาณที่เหมาะสม		2559
01.4.4	ผลิตภัณฑ์เลียนแบบครีม	ปริมาณที่เหมาะสม		2559
01.5	นมผง ครีมผง ผลิตภัณฑ์เลียนแบบนมผง และผลิตภัณฑ์เลียนแบบครีมผง (ไม่ปรุงแต่ง)	ปริมาณที่เหมาะสม		2559
01.6.1	เนยแข็งไม่ป่ม	ปริมาณที่เหมาะสม		2559
01.6.2	เนยแข็งป่ม	ปริมาณที่เหมาะสม		2559
01.6.4	โพรเซสชีส	ปริมาณที่เหมาะสม		2559
01.6.5	ผลิตภัณฑ์เลียนแบบเนยแข็ง	ปริมาณที่เหมาะสม		2559
01.7	ขนมหวานที่มีนมเป็นส่วนประกอบหลัก	ปริมาณที่เหมาะสม		2559
01.8.1	เวย์และผลิตภัณฑ์เวย์ ชนิดเหลว	ปริมาณที่เหมาะสม		2559
02.2.2	ผลิตภัณฑ์อิมัลชันประเภทน้ำในน้ำมันสำหรับ ใช้ทาหรือป้าย	ปริมาณที่เหมาะสม		2559
02.3	ผลิตภัณฑ์อิมัลชันประเภทน้ำมันในน้ำ	ปริมาณที่เหมาะสม		2559
02.4	ขนมหวานที่มีไขมันเป็นส่วนประกอบหลัก	ปริมาณที่เหมาะสม		2559
03.0	ไอศกรีมหวานเย็น	ปริมาณที่เหมาะสม		2559
04.1.2	ผลไม้แปรรูป	ปริมาณที่เหมาะสม		2559
04.2.2.2	ผัก สำหรับหั่นและเมล็ด ที่แห้ง	ปริมาณที่เหมาะสม		2559
04.2.2.3	ผัก สำหรับหั่นและ ในน้ำส้มสายชู น้ำมัน น้ำเกลือ หรือซอสถั่วเหลือง	ปริมาณที่เหมาะสม		2559
04.2.2.4	ผัก สำหรับหั่นและ ที่ผ่านกรรมวิธีคั้น	ปริมาณที่เหมาะสม		2559
04.2.2.5	ผัก สำหรับหั่นและ เมล็ด ที่บดละเอียด และสำหรับใช้ทาหรือป้าย	ปริมาณที่เหมาะสม		2559
04.2.2.6	ผัก สำหรับหั่นและ เมล็ด ที่บดและ เพื่อใช้ประกอบอาหาร	ปริมาณที่เหมาะสม		2559
04.2.2.8	ผัก สำหรับหั่นและ ปรุงสุกหรือทอด	ปริมาณที่เหมาะสม		2559
05.0	ลูกกวาด ลูกอม ซ็อกโกแลต	ปริมาณที่เหมาะสม		2559
06.3	ผลิตภัณฑ์ธัญชาติสำหรับอาหารเช้า	ปริมาณที่เหมาะสม		2559
06.4.1	พาสตา กว๊ายเต็ยว และผลิตภัณฑ์ทำนอง เดียวกัน ชนิดสด	ปริมาณที่เหมาะสม	211	2559
06.4.2	พาสตา กว๊ายเต็ยว และผลิตภัณฑ์ทำนอง เดียวกัน ชนิดแห้ง	ปริมาณที่เหมาะสม	256	2559
06.4.3	พาสตา กว๊ายเต็ยว และผลิตภัณฑ์ทำนอง เดียวกัน ชนิดกึ่งสำเร็จรูป	ปริมาณที่เหมาะสม		2559
06.5	ขนมหวานที่มีธัญชาติและสตาร์ชเป็น ส่วนประกอบหลัก	ปริมาณที่เหมาะสม		2559
06.6	แป้งใช้ชุปอาหารเพื่อทอด	ปริมาณที่เหมาะสม		2559
06.7	ผลิตภัณฑ์จากข้าวสุกหรือข้าวแปรรูป	ปริมาณที่เหมาะสม		2559
06.8	ผลิตภัณฑ์จากถั่วเหลือง	ปริมาณที่เหมาะสม		2559
07.0	ผลิตภัณฑ์ขนมอบ	ปริมาณที่เหมาะสม		2559

PHOSPHATED DISTARCH PHOSPHATE (ฟอสเฟตไดสตาร์ชฟอสเฟต)

รหัสของ หมวดอาหาร	หมวดอาหาร	ปริมาณสูงสุดที่ อนุญาต (มก./กก.)	เงื่อนไข	ปีที่รับค่า กำหนด
08.2	ผลิตภัณฑ์เนื้อสัตว์ทั้งชิ้นหรือตัดแต่ง และผ่านกรรมวิธี	ปริมาณที่เหมาะสม		2559
08.3	ผลิตภัณฑ์เนื้อสัตว์บดและผ่านกรรมวิธี	ปริมาณที่เหมาะสม		2559
08.4	ไส้สำหรับบรรจุไส้กรอก	ปริมาณที่เหมาะสม		2559
09.2.2	สัตว์น้ำและผลิตภัณฑ์สัตว์น้ำ ชุบแป้ง แช่เยือกแข็ง	ปริมาณที่เหมาะสม	63	2559
09.3	สัตว์น้ำและผลิตภัณฑ์สัตว์น้ำที่ผ่าน กระบวนการกึ่งถนอมอาหาร	ปริมาณที่เหมาะสม		2559
09.4	สัตว์น้ำและผลิตภัณฑ์สัตว์น้ำที่ผ่าน กระบวนการถนอมอาหาร หรือผ่านกรรมวิธี แช่แข็ง	ปริมาณที่เหมาะสม		2559
10.2.3	ผลิตภัณฑ์ไข่ ผงหรือแห้ง	ปริมาณที่เหมาะสม		2559
10.3	ไข่ที่ผ่านกระบวนการถนอมอาหาร	ปริมาณที่เหมาะสม		2559
10.4	ขนมหวานที่มีไข่เป็นส่วนประกอบหลัก	ปริมาณที่เหมาะสม		2559
11.4	น้ำตาลและไซรัปชนิดอื่นที่ใสหรืดหรือ แต่งหน้าขนม	ปริมาณที่เหมาะสม	258	2559
11.6	วัตถุให้ความหวานแทนน้ำตาล	ปริมาณที่เหมาะสม		2559
12.2.1	สมุนไพรรและเครื่องเทศ (เฉพาะเครื่องเทศ)	ปริมาณที่เหมาะสม		2559
12.2.2	เครื่องปรุงรส	ปริมาณที่เหมาะสม		2559
12.3	น้ำส้มสายชูหมัก	ปริมาณที่เหมาะสม		2559
12.4	มัสตาร์ด	ปริมาณที่เหมาะสม		2559
12.5	ซูป	ปริมาณที่เหมาะสม		2559
12.6	ซอสและผลิตภัณฑ์ทำนองเดียวกัน	ปริมาณที่เหมาะสม		2559
12.7	สลัด และผลิตภัณฑ์ทาแซนวิช	ปริมาณที่เหมาะสม		2559
12.8	ยีสต์และผลิตภัณฑ์ทำนองเดียวกัน	ปริมาณที่เหมาะสม		2559
12.9	เครื่องปรุงรสจากถั่วเหลือง	ปริมาณที่เหมาะสม		2559
12.10	ผลิตภัณฑ์โปรตีนชนิดอื่นที่ไม่ใช่โปรตีนจาก ถั่วเหลือง	ปริมาณที่เหมาะสม		2559
13.1.1	นมดัดแปลงสำหรับทารกและอาหารทารก	5000	72,150,284,292	2559
13.1.2	นมดัดแปลงสูตรต่อเนื่องสำหรับทารกและ เด็กเล็กและอาหารสูตรต่อเนื่องสำหรับทารก และเด็กเล็ก	5000	72,150,285,292	2559
13.1.3	อาหารทางการแพทย์ สำหรับทารก	5000	72,150,292	2559
13.2	อาหารเสริมสำหรับทารกและเด็กเล็ก	50000	269,270	2559
13.3	อาหารทางการแพทย์	ปริมาณที่เหมาะสม		2559
13.4	อาหารสำหรับผู้ที่ต้องการควบคุมน้ำหนัก	ปริมาณที่เหมาะสม		2559
13.5	อาหารมีวัตถุประสงค์เฉพาะทางด้าน โภชนาการ	ปริมาณที่เหมาะสม		2559
13.6	ผลิตภัณฑ์เสริมอาหาร	ปริมาณที่เหมาะสม		2559

PHOSPHATED DISTARCH PHOSPHATE (ฟอสเฟตเตดไดสตาร์ชฟอสเฟต)

รหัสของ หมวดอาหาร	หมวดอาหาร	ปริมาณสูงสุดที่ อนุญาต (มก./กก.)	เงื่อนไข	ปีที่รับค่า กำหนด
14.1.4	เครื่องดื่มแต่งกลีนิรส	ปริมาณที่เหมาะสม		2559
14.1.5	กาแฟ เครื่องดื่มแทนกาแฟ ชา เครื่องดื่ม สมุนไพร และเครื่องดื่มจากธัญชาติชนิดต่างๆ ไม่รวมโกโก้	ปริมาณที่เหมาะสม	160	2559
14.2.1	เปียร์และเครื่องดื่มอลด์	ปริมาณที่เหมาะสม		2559
14.2.2	ไซเดอร์และเพอร์รี่	ปริมาณที่เหมาะสม		2559
14.2.4	ไวน์อื่นที่ไม่ใช่ไวน์องุ่น	ปริมาณที่เหมาะสม		2559
14.2.5	สุราและไวน์ที่ทำจากน้ำผึ้ง	ปริมาณที่เหมาะสม		2559
14.2.6	สุรากลั่นที่มีแรงแอลกอฮอล์เกิน 15 ดีกรี	ปริมาณที่เหมาะสม		2559
14.2.7	เครื่องดื่มแอลกอฮอล์ที่แต่งกลีนิรส	ปริมาณที่เหมาะสม		2559
15.0	ขนมขบเคี้ยว	ปริมาณที่เหมาะสม		2559
16.0	อาหารเตรียมสำเร็จ	ปริมาณที่เหมาะสม		2559

PHOSPHATES (กลุ่มฟอสเฟต)

INS: 338	Phosphoric acid (กรดฟอสฟอริก) ชื่ออื่น: Orthophosphoric acid	หน้าที่: สารควบคุมความเป็นกรด, สารป้องกันการเกิดออกซิเดชัน, สารช่วยจับอนุมูลโลหะ
INS: 339(i)	Sodium dihydrogen phosphate (โซเดียมไดไฮโดรเจนฟอสเฟต) ชื่ออื่น: Monobasic sodium phosphate; Monosodium monophosphate Sodium acid phosphate; Sodium biphosphate; Monosodium dihydrogenortho- phosphate; Monosodium dihydrogen monophosphate	หน้าที่: สารควบคุมความเป็นกรด, อิมัลซิไฟเออร์, เกลืออิมัลซิไฟอิงค์, สารทำให้เกิดความชุ่มชื้น, สารช่วยให้ฟู, สารช่วยจับอนุมูลโลหะ, สารทำให้คงตัว, สารให้ความข้นเหนียว
INS: 339(ii)	Disodium hydrogen phosphate (ไดโซเดียมไฮโดรเจนฟอสเฟต) ชื่ออื่น: Dibasic sodium phosphate; Disodium phosphate; Disodium acid phosphate; Secondary sodium phosphate; Disodium hydrogen orthophosphate; Disodium hydrogen monophosphate	หน้าที่: สารควบคุมความเป็นกรด, อิมัลซิไฟเออร์, เกลืออิมัลซิไฟอิงค์, สารทำให้เกิดความชุ่มชื้น, สารช่วยจับอนุมูลโลหะ, สารทำให้คงตัว, สารให้ความข้นเหนียว
INS: 339(iii)	Trisodium phosphate (ไตรโซเดียมฟอสเฟต) ชื่ออื่น: Tribasic sodium phosphate; Sodium phosphate; Trisodium orthophosphate; Trisodium monophosphate	หน้าที่: สารควบคุมความเป็นกรด, อิมัลซิไฟเออร์, สารทำให้เกิดความชุ่มชื้น, สารกันเสีย, สารช่วยจับอนุมูลโลหะ, สารทำให้คงตัว, สารให้ความข้นเหนียว

INS: 340(i)	<p>Potassium dihydrogen phosphate (โพแทสเซียมไดไฮโดรเจนฟอสเฟต) ชื่ออื่น: Monobasic potassium phosphate; Monopotassium monophosphate potassium acid phosphate; Potassium biphosphate; Monopotassium dihydrogenorthophosphate; Monopotassium dihydrogen monophosphate</p>	<p>หน้าที่: สารควบคุมความเป็นกรด, อิมัลซิไฟเออร์, สารทำให้เกิดความชุ่มชื้น, สารช่วยจับอนุมลโลหะ, สารทำให้คงตัว, สารให้ความข้นเหนียว</p>
INS: 340(ii)	<p>Dipotassium hydrogen phosphate (ไดโพแทสเซียมไฮโดรเจนฟอสเฟต) ชื่ออื่น: Dibasic potassium phosphate; Dipotassium monophosphate; Dipotassium phosphate; Dipotassium acid phosphate; Secondary potassium phosphate; Dipotassium hydrogen orthophosphate; Dipotassium hydrogen monophosphate</p>	<p>หน้าที่: สารควบคุมความเป็นกรด, อิมัลซิไฟเออร์, สารทำให้เกิดความชุ่มชื้น, สารช่วยจับอนุมลโลหะ, สารทำให้คงตัว, สารให้ความข้นเหนียว</p>
INS: 340(iii)	<p>Tripotassium phosphate (ไตรโพแทสเซียมฟอสเฟต) ชื่ออื่น: Tribasic potassium phosphate; Potassium phosphate; Tripotassium orthophosphate; Tripotassium monophosphate</p>	<p>หน้าที่: สารควบคุมความเป็นกรด, อิมัลซิไฟเออร์, เกลืออิมัลซิไฟอิงค์, สารทำให้เกิดความชุ่มชื้น, สารช่วยจับอนุมลโลหะ, สารทำให้คงตัว, สารให้ความข้นเหนียว</p>
INS: 341(i)	<p>Calcium dihydrogen phosphate (แคลเซียมไดไฮโดรเจนฟอสเฟต) ชื่ออื่น: Monobasic calcium phosphate, monocalcium orthophosphate, monocalcium phosphate, calcium biphosphate, acid calcium phosphate</p>	<p>หน้าที่: สารควบคุมความเป็นกรด, สารป้องกันการจับเป็นก้อน, เกลืออิมัลซิไฟอิงค์, สารทำให้แน่น, สารปรับปรุงคุณภาพแป้ง, สารทำให้เกิดความชุ่มชื้น, สารช่วยให้ฟู, สารทำให้คงตัว, สารให้ความข้นเหนียว, สารช่วยจับอนุมลโลหะ</p>
INS: 341(ii)	<p>Calcium hydrogen phosphate (แคลเซียมไฮโดรเจนฟอสเฟต) ชื่ออื่น: Dibasic calcium phosphate; Dicalcium phosphate; Calcium monohydrogen phosphate; Calcium hydrogen orthophosphate, Secondary calcium phosphate</p>	<p>หน้าที่: สารควบคุมความเป็นกรด, สารป้องกันการจับเป็นก้อน, เกลืออิมัลซิไฟอิงค์, สารทำให้แน่น, สารปรับปรุงคุณภาพแป้ง, สารทำให้เกิดความชุ่มชื้น, สารช่วยให้ฟู, สารทำให้คงตัว, สารให้ความข้นเหนียว</p>
INS: 341(iii)	<p>Tricalcium phosphate (ไตรแคลเซียมฟอสเฟต) ชื่ออื่น: Calcium phosphate, tribasic; precipitated calcium phosphate</p>	<p>หน้าที่: สารควบคุมความเป็นกรด, สารป้องกันการจับเป็นก้อน, อิมัลซิไฟเออร์, เกลืออิมัลซิไฟอิงค์, สารทำให้แน่น, สารปรับปรุงคุณภาพแป้ง, สารทำให้เกิดความชุ่มชื้น, สารช่วยให้ฟู, สารทำให้คงตัว, สารให้ความข้นเหนียว</p>

INS: 342(i)	<p>Ammonium dihydrogen phosphate (แอมโมเนียมไดไฮโดรเจนฟอสเฟต) ชื่ออื่น: Monobasic ammonium phosphate; Monoammonium phosphate; Acid ammonium phosphate; Primary ammonium phosphate; Ammonium dihydrogen tetraoxophosphate; Monoammonium monophosphate; Ammonium dihydrogen orthophosphate</p>	<p>หน้าที่: สารควบคุมความเป็นกรด, สารปรับปรุงคุณภาพแป้ง, สารช่วยให้ฟู, สารทำให้คงตัว, สารให้ความชื้นเหนียว</p>
INS: 342(ii)	<p>Diammonium hydrogen phosphate (ไดแอมโมเนียมไฮโดรเจนฟอสเฟต) ชื่ออื่น: Dibasic ammonium phosphate, Diammonium phosphate; Diammonium hydrogen tetraoxophosphate; Diammonium hydrogen orthophosphate</p>	<p>หน้าที่: สารควบคุมความเป็นกรด, สารปรับปรุงคุณภาพแป้ง, สารช่วยให้ฟู, สารทำให้คงตัว, สารให้ความชื้นเหนียว</p>
INS: 343(i)	<p>Magnesium dihydrogen phosphate (แมกนีเซียมไดไฮโดรเจนฟอสเฟต) ชื่ออื่น: Monomagnesium orthophosphate, Magnesium dihydrogen phosphate; Magnesium phosphate, monobasic; Magnesium biphosphate; Acid magnesium phosphate; Monomagnesium dihydrogen phosphate</p>	<p>หน้าที่: สารควบคุมความเป็นกรด, สารป้องกันการจับเป็นก้อน, เกลืออิมัลซิไฟเออร์, สารทำให้คงตัว, สารให้ความชื้นเหนียว</p>
INS: 343(ii)	<p>Magnesium hydrogen phosphate (แมกนีเซียมไฮโดรเจนฟอสเฟต) ชื่ออื่น: Magnesium phosphate, dibasic; secondary magnesium phosphate; Dimagnesium phosphate; Magnesium hydrogen orthophosphate trihydrate; Magnesium salt of phosphoric acid</p>	<p>หน้าที่: สารควบคุมความเป็นกรด, สารป้องกันการจับเป็นก้อน, เกลืออิมัลซิไฟเออร์, สารช่วยให้ฟู, สารทำให้คงตัว, สารให้ความชื้นเหนียว</p>
INS: 343(iii)	<p>Trimagnesium phosphate (ไตรแมกนีเซียมฟอสเฟต) ชื่ออื่น: Magnesium phosphate, tribasic; Tertiary magnesium phosphate; Trimagnesium orthophosphate</p>	<p>หน้าที่: สารควบคุมความเป็นกรด, สารป้องกันการจับเป็นก้อน, สารทำให้คงตัว, สารให้ความชื้นเหนียว</p>

INS: 450(i)	Disodium diphosphate (ไดโซเดียมไดฟอสเฟต) ชื่ออื่น: Disodium dihydrogen diphosphate; Disodium dihydrogen pyrophosphate; Acid sodium pyrophosphate; Disodium Pyrophosphate; Disodium dihydrogen diphosphate; Disodium dihydrogen pyrophosphate	หน้าที่: สารควบคุมความเป็นกรด, อิมัลซิไฟเออร์, เกลืออิมัลซิไฟอิงค์, สารทำให้เกิดความชุ่มชื้น, สารช่วยให้ฟู, สารช่วยจับอนุมลโลหะ, สารทำให้คงตัว, สารให้ความข้นเหนียว
INS: 450(ii)	Trisodium diphosphate (ไตรโซเดียมไดฟอสเฟต) ชื่ออื่น: Acid trisodium pyrophosphate, trisodium monohydrogen diphosphate	หน้าที่: สารควบคุมความเป็นกรด, อิมัลซิไฟเออร์, เกลืออิมัลซิไฟอิงค์, สารทำให้เกิดความชุ่มชื้น, สารช่วยให้ฟู, สารช่วยจับอนุมลโลหะ, สารทำให้คงตัว, สารให้ความข้นเหนียว
INS: 450(iii)	Tetrasodium diphosphate (เตตระโซเดียมไดฟอสเฟต) ชื่ออื่น: Tetrasodium diphosphate, sodium pyrophosphate	หน้าที่: สารควบคุมความเป็นกรด, อิมัลซิไฟเออร์, เกลืออิมัลซิไฟอิงค์, สารทำให้เกิดความชุ่มชื้น, สารช่วยให้ฟู, สารช่วยจับอนุมลโลหะ, สารทำให้คงตัว, สารให้ความข้นเหนียว
INS: 450(ix)	Magnesium dihydrogen diphosphate (แมกนีเซียมไดไฮโดรเจนไดฟอสเฟต) ชื่ออื่น: Acid magnesium pyrophosphate, monomagnesium dihydrogen pyrophosphate; magnesium diphosphate	หน้าที่: สารควบคุมความเป็นกรด, สารช่วยให้ฟู, สารทำให้คงตัว
INS: 450(v)	Tetrapotassium diphosphate (เตตระโพแทสเซียมไดฟอสเฟต) ชื่ออื่น: Tetrapotassium diphosphate; Potassium pyrophosphate; Tetrapotassium salt of diphosphoric acid	หน้าที่: สารควบคุมความเป็นกรด, อิมัลซิไฟเออร์, เกลืออิมัลซิไฟอิงค์, สารทำให้เกิดความชุ่มชื้น, สารช่วยให้ฟู, สารช่วยจับอนุมลโลหะ, สารทำให้คงตัว, สารให้ความข้นเหนียว
INS: 450(vi)	Dicalcium diphosphate (ไดแคลเซียมไดฟอสเฟต) ชื่ออื่น: Calcium pyrophosphate; Dicalcium Pyrophosphate; Dicalcium diphosphate	หน้าที่: สารควบคุมความเป็นกรด, อิมัลซิไฟเออร์, เกลืออิมัลซิไฟอิงค์, สารทำให้แน่น, สารช่วยให้ฟู, สารช่วยจับอนุมลโลหะ, สารทำให้คงตัว, สารให้ความข้นเหนียว
INS: 450(vii)	Calcium dihydrogen diphosphate (แคลเซียมไดไฮโดรเจนไดฟอสเฟต) ชื่ออื่น: Acid calcium pyrophosphate; Monocalcium dihydrogen pyrophosphate; Monocalcium dihydrogen diphosphate	หน้าที่: สารควบคุมความเป็นกรด, อิมัลซิไฟเออร์, เกลืออิมัลซิไฟอิงค์, สารทำให้เกิดความชุ่มชื้น, สารช่วยให้ฟู, สารช่วยจับอนุมลโลหะ, สารทำให้คงตัว
INS: 451(i)	Pentasodium triphosphate (เพนทโซเดียมไตรฟอสเฟต) ชื่ออื่น: Pentasodium tripolyphosphate, Sodium triphosphate, Sodium tripolyphosphate, Triphosphate	หน้าที่: สารควบคุมความเป็นกรด, อิมัลซิไฟเออร์, เกลืออิมัลซิไฟอิงค์, สารทำให้เกิดความชุ่มชื้น, สารช่วยจับอนุมลโลหะ, สารทำให้คงตัว, สารให้ความข้นเหนียว

INS: 451(ii)	Pentapotassium triphosphate (เพนทะโพแทสเซียมไตรฟอสเฟต) ชื่ออื่น: Pentapotassium tripolyphosphate, potassium triphosphate, potassium tripolyphosphate	หน้าที่: สารควบคุมความเป็นกรด, อิมัลซิไฟเออร์, เกลือ อิมัลซิไฟอิงค์, สารทำให้เกิดความชุ่มชื้น, สารช่วย จับอนุมูลโลหะ, สารทำให้คงตัว, สารให้ความข้นเหนียว
INS: 452(i)	Sodium polyphosphate (โซเดียมพอลิฟอสเฟต) ชื่ออื่น: Sodium hexametaphosphate, sodium tetrapolyphosphate, Graham's salt	หน้าที่: สารควบคุมความเป็นกรด, อิมัลซิไฟเออร์, เกลือ อิมัลซิไฟอิงค์, สารทำให้เกิดความชุ่มชื้น, สารช่วย ให้ฟู, สารช่วยจับอนุมูลโลหะ, สารทำให้คงตัว, สารให้ความข้นเหนียว
INS: 452(ii)	Potassium polyphosphate (โพแทสเซียมพอลิฟอสเฟต) ชื่ออื่น: Potassium metaphosphate; Potassium polymetaphosphate	หน้าที่: สารควบคุมความเป็นกรด, อิมัลซิไฟเออร์, เกลือ อิมัลซิไฟอิงค์, สารทำให้เกิดความชุ่มชื้น, สารช่วย ให้ฟู, สารช่วยจับอนุมูลโลหะ, สารทำให้คงตัว, สารให้ความข้นเหนียว
INS: 452(iii)	Sodium calcium polyphosphate (โซเดียมแคลเซียมพอลิฟอสเฟต) ชื่ออื่น: Sodium calcium polyphosphate, glassy	หน้าที่: สารควบคุมความเป็นกรด, อิมัลซิไฟเออร์, สารทำ ให้เกิดความชุ่มชื้น, สารช่วยให้ฟู, สารช่วยจับ อนุมูลโลหะ, สารทำให้คงตัว
INS: 452(iv)	Calcium polyphosphate (แคลเซียมพอลิฟอสเฟต) ชื่ออื่น: -	หน้าที่: สารควบคุมความเป็นกรด, อิมัลซิไฟเออร์, เกลือ อิมัลซิไฟอิงค์, สารทำให้เกิดความชุ่มชื้น, สารช่วย ให้ฟู, สารช่วยจับอนุมูลโลหะ, สารทำให้คงตัว, สารให้ความข้นเหนียว
INS: 452(v)	Ammonium polyphosphate (แอมโมเนียมพอลิฟอสเฟต) ชื่ออื่น: -	หน้าที่: สารควบคุมความเป็นกรด, อิมัลซิไฟเออร์, เกลือ อิมัลซิไฟอิงค์, สารทำให้เกิดความชุ่มชื้น, สารช่วย จับอนุมูลโลหะ, สารทำให้คงตัว, สารให้ความข้นเหนียว
INS: 542	Bone phosphate (โบนฟอสเฟต) ชื่ออื่น: Edible bone phosphate	หน้าที่: สารป้องกันการจับเป็นก้อน, อิมัลซิไฟเออร์, สาร ทำให้เกิดความชุ่มชื้น

รหัสของ หมวดอาหาร	หมวดอาหาร	ปริมาณสูงสุดที่ อนุญาต (มก./กก.)	เงื่อนไข	ปีที่รับค่า กำหนด
01.1.1	นมชนิดเหลว (ไม่ปรุงแต่ง)	1500	33,227	2559
01.1.3	บัตเตอร์มิลค์ชนิดเหลว (ไม่ปรุงแต่ง)	1500	33,227	2559
01.1.4	เครื่องดื่มที่มีนมเป็นส่วนประกอบหลัก	1320	33	2559
01.2	นมหมักหรือนมที่ใช้เอนไซม์เรนเน็ต (ไม่ปรุงแต่ง)	1000	33	2559
01.3.1	นมข้น (ไม่ปรุงแต่ง)	880	33	2559
01.3.2	ผลิตภัณฑ์ที่ใช้เติมในเครื่องดื่ม	13000	33	2559
01.4	ครีม และผลิตภัณฑ์เลียนแบบครีม (ไม่ปรุงแต่ง)	2200	33	2559
01.5.1	นมผงและครีมผง (ไม่ปรุงแต่ง)	4400	33	2559
01.5.2	ผลิตภัณฑ์เลียนแบบนมผงและผลิตภัณฑ์ เลียนแบบครีมผง (ไม่ปรุงแต่ง)	4400	33,88	2559
01.6.1	เนยแข็งไม่ป่ม	4400	33	2559

PHOSPHATES (กลุ่มฟอสเฟต)

รหัสของ หมวดอาหาร	หมวดอาหาร	ปริมาณสูงสุดที่ อนุญาต (มก./กก.)	เงื่อนไข	ปีที่รับค่า กำหนด
01.6.4	โพรเซสซีต	9000	33	2559
01.6.5	ผลิตภัณฑ์เลียนแบบเนยแข็ง	9000	33	2559
01.7	ขนมหวานที่มีนมเป็นส่วนประกอบหลัก	1500	33	2559
01.8.1	เวย์และผลิตภัณฑ์เวย์ ชนิดเหลว	880	33,228	2559
01.8.2	เวย์และผลิตภัณฑ์เวย์ ชนิดแห้ง	4400	33	2559
02.2.1	เนย	880	33,34	2559
02.2.2	ผลิตภัณฑ์อิมัลชันประเภทน้ำในน้ำมันสำหรับ ใช้ทาหรือป้าย	2200	33	2559
02.3	ผลิตภัณฑ์อิมัลชันประเภทน้ำมันในน้ำ	2200	33	2559
02.4	ขนมหวานที่มีไขมันเป็นส่วนประกอบหลัก	1500	33	2559
03.0	ไอศกรีมหวานเย็น	7500	33	2559
04.1.2.3	ผลไม้ในน้ำส้มสายชู น้ำมัน หรือน้ำเกลือ	2200	33	2559
04.1.2.6	ผลิตภัณฑ์ที่มีผลไม้เป็นส่วนประกอบหลัก สำหรับใช้ทาหรือป้าย	1100	33	2559
04.1.2.7	ผลไม้แช่อิ่มชนิดแห้ง	10	33	2559
04.1.2.8	ผลไม้แปรสภาพเพื่อใช้ประกอบอาหาร	350	33	2559
04.1.2.9	ขนมหวานที่มีผลไม้เป็นส่วนประกอบหลัก	1500	33	2559
04.1.2.10	ผลไม้หมักดอง	2200	33	2559
04.1.2.11	ไส้ขนมที่ทำจากผลไม้	1500	33	2559
04.2.1.2	ผัก สำหรับทะเล นัทและเมล็ด ชนิดสด เคลือบหรือปรับสภาพผิว	1760	16,33	2559
04.2.1.3	ผัก สำหรับทะเล นัทและเมล็ด ชนิดสด ที่ปอกเปลือก ตัดแต่ง หรือหั่นฝอย	5600	33,76	2559
04.2.2.1	ผัก สำหรับทะเล นัทและเมล็ด แช่เยือกแข็ง	5000	33,76	2559
04.2.2.2	ผัก สำหรับทะเล นัทและเมล็ด ที่แห้ง	5000	33,76	2559
04.2.2.3	ผัก สำหรับทะเล ในน้ำส้มสายชู น้ำมัน น้ำเกลือ หรือซอสถั่วเหลือง	2200	33	2559
04.2.2.4	ผัก สำหรับทะเล ที่ผ่านกรรมวิธีแช่แข็ง	2200	33	2559
04.2.2.5	ผัก สำหรับทะเล นัทและเมล็ด ที่บดละเอียด และสำหรับใช้ทาหรือป้าย	2200	33,76	2559
04.2.2.6	ผัก สำหรับทะเล นัทและเมล็ด ที่บดและ เพื่อใช้ประกอบอาหาร	2200	33	2559
04.2.2.7	ผัก สำหรับทะเล ดอง	2200	33	2559
04.2.2.8	ผัก สำหรับทะเล ปรงสุกหรือทอด	2200	33,76	2559
05.1.1	โกโก้ผง โกโก้แอมส หรือโกโก้เค้ก	1100	33,97	2559
05.1.3	ผลิตภัณฑ์โกโก้ ที่ใช้สำหรับทาหรือป้าย หรือเป็นไส้ขนม	880	33,XS86	2559
05.1.4	ผลิตภัณฑ์โกโก้ และผลิตภัณฑ์ช็อกโกแลต	1100	33	2559
05.1.5	ผลิตภัณฑ์เลียนแบบช็อกโกแลต	2200	33	2559

PHOSPHATES (กลุ่มฟอสเฟต)

รหัสของ หมวดอาหาร	หมวดอาหาร	ปริมาณสูงสุดที่ อนุญาต (กก./กก.)	เงื่อนไข	ปีที่รับค่า กำหนด
05.2	ลูกกวาด นูกัตและมาร์ชแพน	2200	33	2559
05.3	หมากฝรั่ง	44000	33	2559
05.4	ผลิตภัณฑ์ใช้เคลือบหรือแต่งหน้าขนม และซอสหวาน	1500	33	2559
06.2.1	แป้ง	2500	33,225	2559
06.3	ผลิตภัณฑ์ธัญชาติสำหรับอาหารเช้า	2200	33	2559
06.4.1	พาสตา กว๊วยเตี้ย และผลิตภัณฑ์ทำนอง เดียวกัน ชนิดสด	2500	33,211	2559
06.4.2	พาสตา กว๊วยเตี้ย และผลิตภัณฑ์ทำนอง เดียวกัน ชนิดแห้ง	900	33,211	2559
06.4.3	พาสตา กว๊วยเตี้ย และผลิตภัณฑ์ทำนอง เดียวกัน ชนิดกึ่งสำเร็จรูป	2500	33,211	2559
06.5	ขนมหวานที่มีธัญชาติและสตาร์ชเป็น ส่วนประกอบหลัก	7000	33	2559
06.6	แป้งใช้ซุบอาหารเพื่อทอด	5600	33	2559
06.8.1	เครื่องดื่มน้ำนมถั่วเหลือง	1300	33	2559
06.8.3	เต้าหู้	100	33	2559
07.1.1.2	ขนมปังที่ขึ้นฟูด้วยผงฟู	9300	33,229	2559
07.1.2	แครกเกอร์ ไม่รวมแครกเกอร์รสหวาน	9300	33,229	2559
07.1.3	ขนมอบชนิดไม่หวานอื่นๆ	9300	33,229	2559
07.1.4	ผลิตภัณฑ์ที่มีขนมปังเป็นส่วนประกอบ	9300	33,229	2559
07.1.5	หมั้นไถ ซาลาเปา ต้มซ่า	9300	33,229	2559
07.1.6	ส่วนผสมสำเร็จรูปสำหรับใช้ทำผลิตภัณฑ์ ตามหมวด 07.1.1-07.1.5	9300	33,229	2559
07.2	ขนมอบที่มีการปรุงแต่งรสชาติ และส่วนผสม สำเร็จรูป	9300	33,229	2559
08.2.1	ผลิตภัณฑ์เนื้อสัตว์ทั้งตัวหรือตัดแต่ง แปรรูปโดยไม่ใช้ความร้อน	2200	33	2559
08.2.2	ผลิตภัณฑ์เนื้อสัตว์ทั้งตัวหรือตัดแต่ง ทำให้สุก โดยใช้ความร้อน	1320	33,289	2559
08.2.3	ผลิตภัณฑ์เนื้อสัตว์ทั้งชิ้นหรือตัดแต่ง แช่เยือกแข็ง	2200	33	2559
08.3	ผลิตภัณฑ์เนื้อสัตว์บดและผ่านกรรมวิธี	2200	33,302,XS88	2559
08.4	ไส้สำหรับบรรจุไส้กรอก	1100	33	2559
09.2.1	สัตว์น้ำและผลิตภัณฑ์สัตว์น้ำ แช่เยือกแข็ง	2200	33	2559
09.2.2	สัตว์น้ำและผลิตภัณฑ์สัตว์น้ำ ซุปแป้ง แช่เยือกแข็ง	2200	33,299	2559
09.2.3	สัตว์น้ำและผลิตภัณฑ์สัตว์น้ำ บด แช่เยือกแข็ง	2200	33	2559
09.2.4.1	ปลาและผลิตภัณฑ์ปลา ปรุงสุก	2200	33	2559

PHOSPHATES (กลุ่มฟอสเฟต)

รหัสของ หมวดอาหาร	หมวดอาหาร	ปริมาณสูงสุดที่ อนุญาต (mg/kg)	เงื่อนไข	ปีที่รับค่า กำหนด
09.2.4.2	สัตว์น้ำและผลิตภัณฑ์สัตว์น้ำชนิดอื่น ที่ไม่ใช่ปลา ปรงสุก	2200	33	2559
09.3.1	สัตว์น้ำและผลิตภัณฑ์สัตว์น้ำ หมัก น้ำส้มสายชูหรือไวน์	2200	33	2559
09.3.2	สัตว์น้ำและผลิตภัณฑ์สัตว์น้ำดองในน้ำเกลือ	2200	33	2559
09.3.3	คาร์เวียร์และผลิตภัณฑ์จากไข่ปลาชนิดอื่นๆ	2200	33	2559
09.3.4	สัตว์น้ำและผลิตภัณฑ์สัตว์น้ำที่ผ่าน กระบวนการกึ่งถนอมอาหาร นอกเหนือจาก ผลิตภัณฑ์ตามหมวด 09.3.1-09.3.3	2200	33,193	2559
09.4	สัตว์น้ำและผลิตภัณฑ์สัตว์น้ำที่ผ่าน กระบวนการถนอมอาหาร หรือผ่านกรรมวิธี แคนนิ่ง	2200	33	2559
10.2.1	ผลิตภัณฑ์ไข่ เหลว	4400	33,67	2559
10.2.2	ผลิตภัณฑ์ไข่ แข็งเยือกแข็ง	1290	33	2559
10.3	ไข่ที่ผ่านกระบวนการถนอมอาหาร	1000	33	2559
10.4	ขนมหวานที่มีไข่เป็นส่วนประกอบหลัก	1400	33	2559
11.1.2	น้ำตาลทรายผงและเด็กซ์โตรสผง	6600	33,56	2559
11.4	น้ำตาลและไซรัปชนิดอื่นที่ใช้ราดหรือ แต่งหน้าขนม	1320	33	2559
11.6	วัตถุให้ความหวานแทนน้ำตาล	1000	33	2559
12.1.1	เกลือ	8800	33	2559
12.1.2	สารที่ใช้แทนเกลือ	4400	33	2559
12.2.2	เครื่องปรุงรส	2200	33,226	2559
12.5	ซूप	1500	33,343	2559
12.6	ซอสและผลิตภัณฑ์ทำนองเดียวกัน	2200	33	2559
12.9	เครื่องปรุงรสจากถั่วเหลือง	1200	33	2559
13.2	อาหารเสริมสำหรับทารกและเด็กเล็ก	4400	33,230	2559
13.3	อาหารทางการแพทย์	2200	33	2559
13.4	อาหารสำหรับผู้ที่ต้องการควบคุมน้ำหนัก	2200	33	2559
13.5	อาหารมีวัตถุประสงค์เฉพาะทางด้าน โภชนาการ	2200	33	2559
13.6	ผลิตภัณฑ์เสริมอาหาร	2200	33	2559
14.1.2.1	น้ำผลไม้	1000	33,40,122	2559
14.1.2.3	น้ำผลไม้เข้มข้น	1000	33,40,122,127	2559
14.1.3.1	น้ำผลไม้ชนิดเนคต้า	1000	33,40,122	2559
14.1.3.3	น้ำผลไม้เนคต้าเข้มข้น	1000	33, 40,122,127	2559
14.1.4	เครื่องดื่มแต่งกลิ่นรส	1000	33	2559
14.1.5	กาแฟ เครื่องดื่มแทนกาแฟ ชา ชาสมุนไพร และเครื่องดื่มร้อนจากธัญชาติชนิดต่างๆ ไม่รวมโกโก้	300	33,160	2559

PHOSPHATES (กลุ่มฟอสเฟต)

รหัสของ หมวดอาหาร	หมวดอาหาร	ปริมาณสูงสุดที่ อนุญาต (mg/kg)	เงื่อนไข	ปีที่รับค่า กำหนด
14.2.2	ไซเดอร์และเพอร์รี่	880	33	2559
14.2.5	สุราและไวน์ที่ทำจากน้ำผึ้ง	440	33,88	2559
14.2.6	สุรากลั่นที่มีแรงแอลกอฮอล์เกิน 15 ดีกรี	440	33,88	2559
15.0	ขนมขบเคี้ยว	2200	33	2559

POLYDEXTROSES (พอลิเดกซ์โทรส)

INS: 1200 ชื่ออื่น: Modified polydextroses หน้าที: สารเพิ่มปริมาณ, สารเคลือบผิว, สารทำให้เกิดความชุ่มชื้น, สารทำให้คงตัว, สารให้ความข้นเหนียว

รหัสของ หมวดอาหาร	หมวดอาหาร	ปริมาณสูงสุดที่ อนุญาต (มก./กก.)	เงื่อนไข	ปีที่รับค่า กำหนด
01.1.4	เครื่องดื่มที่มีนมเป็นส่วนประกอบหลัก	ปริมาณที่เหมาะสม		2559
01.2.1.1	นมหมักที่ไม่ผ่านกรรมวิธีฆ่าเชื้อด้วยความร้อนหลังการหมัก (ไม่ปรุงแต่ง)	ปริมาณที่เหมาะสม	234,235	2559
01.2.1.2	นมหมักที่ผ่านกรรมวิธีฆ่าเชื้อด้วยความร้อนหลังการหมัก (ไม่ปรุงแต่ง)	ปริมาณที่เหมาะสม	234	2559
01.2.2	นมที่ใช้เอนไซม์เรนเน็ต (ไม่ปรุงแต่ง)	ปริมาณที่เหมาะสม		2559
01.3	นมข้น และผลิตภัณฑ์ที่ใช้เติมในเครื่องดื่ม (ไม่ปรุงแต่ง)	ปริมาณที่เหมาะสม		2559
01.4.2	ครีมสเตอริไลซ์ ครีมยูเอชที วิปปิ้งครีม วิปครีม และครีมพรองมันเนย (ไม่ปรุงแต่ง)	ปริมาณที่เหมาะสม	236	2559
01.4.3	คลอตเตดครีม (ไม่ปรุงแต่ง)	ปริมาณที่เหมาะสม		2559
01.4.4	ผลิตภัณฑ์เลียนแบบครีม	ปริมาณที่เหมาะสม		2559
01.5	นมผง ครีมผง ผลิตภัณฑ์เลียนแบบนมผง และผลิตภัณฑ์เลียนแบบครีมผง (ไม่ปรุงแต่ง)	ปริมาณที่เหมาะสม		2559
01.6.1	เนยแข็งไม่ป่ม	ปริมาณที่เหมาะสม		2559
01.6.2	เนยแข็งป่ม	ปริมาณที่เหมาะสม		2559
01.6.4	โพรเชสชีส	ปริมาณที่เหมาะสม		2559
01.6.5	ผลิตภัณฑ์เลียนแบบเนยแข็ง	ปริมาณที่เหมาะสม		2559
01.7	ขนมหวานที่มีนมเป็นส่วนประกอบหลัก	ปริมาณที่เหมาะสม		2559
01.8.1	เวย์และผลิตภัณฑ์เวย์ ชนิดเหลว	ปริมาณที่เหมาะสม		2559
02.2.2	ผลิตภัณฑ์อิมัลชันประเภทน้ำในน้ำมันสำหรับใช้ทาหรือป้าย	ปริมาณที่เหมาะสม		2559
02.3	ผลิตภัณฑ์อิมัลชันประเภทน้ำมันในน้ำ	ปริมาณที่เหมาะสม		2559
02.4	ขนมหวานที่มีไขมันเป็นส่วนประกอบหลัก	ปริมาณที่เหมาะสม		2559
03.0	ไอศกรีมหวานเย็น	ปริมาณที่เหมาะสม		2559
04.1.2	ผลไม้แปรรูป	ปริมาณที่เหมาะสม		2559
04.2.2.2	ผัก สาหร่ายทะเล นัทและเมล็ด ที่แห้ง	ปริมาณที่เหมาะสม		2559

POLYDEXTROSES (พอลิเดกซ์โทรส)

รหัสของ หมวดอาหาร	หมวดอาหาร	ปริมาณสูงสุดที่ อนุญาต (มก./กก.)	เงื่อนไข	ปีที่รับค่า กำหนด
04.2.2.3	ผัก สำหรับย่อยทะเล ในน้ำส้มสายชู น้ำมัน น้ำเกลือ หรือซอสถั่วเหลือง	ปริมาณที่เหมาะสม		2559
04.2.2.4	ผัก สำหรับย่อยทะเล ที่ผ่านกรรมวิธีคั้นนึ่ง	ปริมาณที่เหมาะสม		2559
04.2.2.5	ผัก สำหรับย่อยทะเล นัทและเมล็ด ที่บดละเอียด และสำหรับใช้ทาหรือป้าย	ปริมาณที่เหมาะสม		2559
04.2.2.6	ผัก สำหรับย่อยทะเล นัทและเมล็ด ที่บดและ เพื่อใช้ประกอบอาหาร	ปริมาณที่เหมาะสม		2559
04.2.2.8	ผัก สำหรับย่อยทะเล ปรงสุกหรือทอด	ปริมาณที่เหมาะสม		2559
05.0	ลูกกวาด ลูกอม ซ็อกโกแลต	ปริมาณที่เหมาะสม		2559
06.3	ผลิตภัณฑ์ธัญชาติสำหรับอาหารเช้า	ปริมาณที่เหมาะสม		2559
06.4.3	พาสตา กว้างเตี้ย และผลิตภัณฑ์ทำนอง เดียวกัน ชนิดกึ่งสำเร็จรูป	ปริมาณที่เหมาะสม		2559
06.5	ขนมหวานที่มีธัญชาติและสตาร์ชเป็น ส่วนประกอบหลัก	ปริมาณที่เหมาะสม		2559
06.6	แป้งใช้ชุปอาหารเพื่อทอด	ปริมาณที่เหมาะสม		2559
06.7	ผลิตภัณฑ์จากข้าวสุกหรือข้าวแปรรูป	ปริมาณที่เหมาะสม		2559
06.8	ผลิตภัณฑ์จากถั่วเหลือง	ปริมาณที่เหมาะสม		2559
07.0	ผลิตภัณฑ์ขนมอบ	ปริมาณที่เหมาะสม		2559
08.2	ผลิตภัณฑ์เนื้อสัตว์ทั้งชิ้นหรือตัดแต่ง และผ่านกรรมวิธี	ปริมาณที่เหมาะสม		2559
08.3	ผลิตภัณฑ์เนื้อสัตว์บดและผ่านกรรมวิธี	ปริมาณที่เหมาะสม		2559
08.4	ไส้สำหรับบรรจุไส้กรอก	ปริมาณที่เหมาะสม		2559
09.2.1	สัตว์น้ำและผลิตภัณฑ์สัตว์น้ำ แช่เยือกแข็ง	ปริมาณที่เหมาะสม	29	2559
09.2.4.1	ปลาและผลิตภัณฑ์ปลา ปรงสุก	ปริมาณที่เหมาะสม	241	2559
09.2.4.3	สัตว์น้ำและผลิตภัณฑ์สัตว์น้ำ ทอด อบ ปิ้ง ย่าง	ปริมาณที่เหมาะสม	41	2559
09.3	สัตว์น้ำและผลิตภัณฑ์สัตว์น้ำที่ผ่าน กระบวนการกึ่งถนอมอาหาร	ปริมาณที่เหมาะสม		2559
09.4	สัตว์น้ำและผลิตภัณฑ์สัตว์น้ำที่ผ่าน กระบวนการถนอมอาหาร หรือผ่านกรรมวิธี คั้นนึ่ง	ปริมาณที่เหมาะสม		2559
10.2.1	ผลิตภัณฑ์ไข่ เหลว	ปริมาณที่เหมาะสม		2559
10.2.2	ผลิตภัณฑ์ไข่ แช่เยือกแข็ง	ปริมาณที่เหมาะสม		2559
10.2.3	ผลิตภัณฑ์ไข่ ผงหรือแห้ง	ปริมาณที่เหมาะสม		2559
10.3	ไข่ที่ผ่านกระบวนการถนอมอาหาร	ปริมาณที่เหมาะสม		2559
10.4	ขนมหวานที่มีไข่เป็นส่วนประกอบหลัก	ปริมาณที่เหมาะสม		2559
11.4	น้ำตาลและไซรัปชนิดอื่นที่ใช้ราดหรือ แต่งหน้าขนม	ปริมาณที่เหมาะสม	258	2559
11.6	วัตถุให้ความหวานแทนน้ำตาล	ปริมาณที่เหมาะสม		2559
12.2.1	สมุนไพรรและเครื่องเทศ (เฉพาะเครื่องเทศ)	ปริมาณที่เหมาะสม		2559

POLYDEXTROSES (พอลิเดกซ์โทรส)

รหัสของ หมวดอาหาร	หมวดอาหาร	ปริมาณสูงสุดที่ อนุญาต (มก./กก.)	เงื่อนไข	ปีที่รับค่า กำหนด
12.2.2	เครื่องปรุงรส	ปริมาณที่เหมาะสม		2559
12.3	น้ำส้มสายชูหมัก	ปริมาณที่เหมาะสม		2559
12.4	มันฝรั่ง	ปริมาณที่เหมาะสม		2559
12.5	ซूप	ปริมาณที่เหมาะสม		2559
12.6	ซอสและผลิตภัณฑ์ทำนองเดียวกัน	ปริมาณที่เหมาะสม		2559
12.7	สลัด และผลิตภัณฑ์ทาแซนวิช	ปริมาณที่เหมาะสม		2559
12.8	ยีสต์และผลิตภัณฑ์ทำนองเดียวกัน	ปริมาณที่เหมาะสม		2559
12.9	เครื่องปรุงรสจากถั่วเหลือง	ปริมาณที่เหมาะสม		2559
12.10	ผลิตภัณฑ์โปรตีนชนิดอื่นที่ไม่ใช่โปรตีนจากถั่วเหลือง	ปริมาณที่เหมาะสม		2559
13.3	อาหารทางการแพทย์	ปริมาณที่เหมาะสม		2559
13.4	อาหารสำหรับผู้ที่ต้องการควบคุมน้ำหนัก	ปริมาณที่เหมาะสม		2559
13.5	อาหารมีวัตถุประสงค์เฉพาะทางด้านโภชนาการ	ปริมาณที่เหมาะสม		2559
13.6	ผลิตภัณฑ์เสริมอาหาร	ปริมาณที่เหมาะสม		2559
14.1.4	เครื่องดื่มแต่งกลิ่นรส	ปริมาณที่เหมาะสม		2559
14.2.1	เบียร์และเครื่องดื่มอลด์	ปริมาณที่เหมาะสม		2559
14.2.2	ไซเดอร์และเพอร์รี่	ปริมาณที่เหมาะสม		2559
14.2.4	ไวน์อื่นที่ไม่ใช่ไวน์องุ่น	ปริมาณที่เหมาะสม		2559
14.2.5	สุราและไวน์ที่ทำจากน้ำผึ้ง	ปริมาณที่เหมาะสม		2559
14.2.6	สุรากลั่นที่มีแรงแอลกอฮอล์เกิน 15 ดีกรี	ปริมาณที่เหมาะสม		2559
14.2.7	เครื่องดื่มแอลกอฮอล์ที่แต่งกลิ่นรส	ปริมาณที่เหมาะสม		2559
15.0	ขนมขบเคี้ยว	ปริมาณที่เหมาะสม		2559
16.0	อาหารเตรียมสำเร็จ	ปริมาณที่เหมาะสม		2559

POLYDIMETHYLSILOXANE (พอลิไดเมทิลไซลอกเซน)

INS: 900a	ชื่ออื่น: Poly(dimethylsiloxane); Dimethylpolysiloxane; Dimethylsilicone fluid; Dimethylsilicone oil; Dimethicone	หน้าที่: สารป้องกันการจับเป็นก้อน, สารป้องกันการเกิดฟอง, อิมัลซิไฟเออร์
-----------	---	--

รหัสของ หมวดอาหาร	หมวดอาหาร	ปริมาณสูงสุดที่ อนุญาต (มก./กก.)	เงื่อนไข	ปีที่รับค่า กำหนด
01.5.1	นมผงและครีมผง (ไม่ปรุงแต่ง)	10		2559
02.1.2	น้ำมันและไขมันจากพืช	10		2559
02.1.3	น้ำมันและไขมันจากสัตว์	10		2559
02.2.2	ผลิตภัณฑ์อิมัลชันประเภทน้ำในน้ำมัน สำหรับใช้ทาหรือป้าย	10	152	2559
04.1.2.3	ผลไม้ในน้ำส้มสายชู น้ำมัน หรือน้ำเกลือ	10		2559

POLYDIMETHYLSILOXANE (พอลิไดเมทิลไซลอกเซน)

รหัสของ หมวดอาหาร	หมวดอาหาร	ปริมาณสูงสุดที่ อนุญาต (มก./กก.)	เงื่อนไข	ปีที่รับค่า กำหนด
04.1.2.4	ผลไม้ที่ผ่านกรรมวิธีแคนนิง	10		2559
04.1.2.5	แยม เยลลี่ และมาร์มาเลด	30		2559
04.1.2.6	ผลิตภัณฑ์ที่มีผลไม้เป็นส่วนประกอบหลัก สำหรับใช้ทาหรือป้าย	10		2559
04.1.2.9	ขนมหวานที่มีผลไม้เป็นส่วนประกอบหลัก	110		2559
04.1.2.10	ผลไม้หมักดอง	10		2559
04.2.2.1	ผัก สำหรับายทะเล นัทและเมล็ด แช่เยือกแข็ง	10	15	2559
04.2.2.3	ผัก สำหรับายทะเล ในน้ำส้มสายชู น้ำมัน น้ำเกลือ หรือซอสถั่วเหลือง	10		2559
04.2.2.4	ผัก สำหรับายทะเล ที่ผ่านกรรมวิธีแคนนิง	10		2559
04.2.2.5	ผัก สำหรับายทะเล นัทและเมล็ด ที่บดละเอียด และสำหรับใช้ทาหรือป้าย	10		2559
04.2.2.6	ผัก สำหรับายทะเล นัทและเมล็ด ที่บดและ เพื่อใช้ประกอบอาหาร	50		2559
04.2.2.7	ผัก สำหรับายทะเล ดอง	10		2559
05.1.5	ผลิตภัณฑ์เลียนแบบชีกโกแลต	10		2559
05.2	ลูกกวาด นูกัตและมาร์ซิแพน	10		2559
05.3	หมากฝรั่ง	100		2559
06.4.3	พาสตา ก๋วยเตี๋ยว และผลิตภัณฑ์ทำนอง เดียวกัน ชนิดกึ่งสำเร็จรูป	50	153	2559
06.6	แป้งใช้ซุบอาหารเพื่อทอด	10		2559
12.5	ซูป	10		2559
13.3	อาหารทางการแพทย์	50		2559
13.4	อาหารสำหรับผู้ที่ต้องการควบคุมน้ำหนัก	50		2559
13.5	อาหารมีวัตถุประสงค์เฉพาะทางด้าน โภชนาการ	50		2559
13.6	ผลิตภัณฑ์เสริมอาหาร	50		2559
14.1.4	เครื่องดื่มแต่งกลิ่นรส	20		2559
14.2.1	เบียร์และเครื่องดื่มอลด์	10		2559
14.2.2	ไซเดอร์และเพอร์รี่	10		2559
14.2.7	เครื่องดื่มแอลกอฮอล์ที่แต่งกลิ่นรส	10		2559

POLYETHYLENE GLYCOL (พอลิเอทิลีนไกลคอล)

INS: 1521 ชื่ออื่น: PEG; Macrogol

หน้าที่: สารป้องกันการเกิดฟอง, สารช่วยทำละลาย หรือ
ช่วยพา, อิมัลซิไฟเออร์, สารเคลือบผิว, สารให้
ความข้นเหนียว

รหัสของ หมวดอาหาร	หมวดอาหาร	ปริมาณสูงสุดที่ อนุญาต (มก./กก.)	เงื่อนไข	ปีที่รับค่า กำหนด
04.1.1.2	ผลไม้สดเคลือบหรือปรับสภาพผิว	ปริมาณที่เหมาะสม		2559

POLYETHYLENE GLYCOL (พอลิเอทิลีนไกลคอล)

รหัสของ หมวดอาหาร	หมวดอาหาร	ปริมาณสูงสุดที่ อนุญาต (มก./กก.)	เงื่อนไข	ปีที่รับค่า กำหนด
05.3	หมากฝรั่ง	20000		2559
11.6	วัตถุให้ความหวานแทนน้ำตาล	10000		2559
13.6	ผลิตภัณฑ์เสริมอาหาร	70000		2559
14.1.4	เครื่องดื่มแต่งกลิ่นรส	1000		2559

POLYGLYCEROL ESTERS of FATTY ACIDS (พอลิกลีเซอรอลเอสเทอร์ของกรดไขมัน)

INS: 475 ชื่ออื่น: Polyglycerol fatty acid esters; หน้าที่: อิมัลซิไฟเออร์
Glycerin fatty acid esters

รหัสของ หมวดอาหาร	หมวดอาหาร	ปริมาณสูงสุดที่ อนุญาต (มก./กก.)	เงื่อนไข	ปีที่รับค่า กำหนด
01.3.2	ผลิตภัณฑ์ที่ใช้เติมในเครื่องดื่ม	5000	352, XS250, XS252	2559
01.4.1	ครีมพาสเจอร์ไรซ์ (ไม่ปรุงแต่ง)	6000		2559
01.4.2	ครีมสเตอริไลซ์ ครีมยูเอชที วิปปิ้งครีม วิปครีม และครีมพว่องมันเนย (ไม่ปรุงแต่ง)	6000		2559
01.4.3	คลอเตตครีม (ไม่ปรุงแต่ง)	6000		2559
01.4.4	ผลิตภัณฑ์เลียนแบบครีม	8000		2559
01.5.2	ผลิตภัณฑ์เลียนแบบนมผงและผลิตภัณฑ์ เลียนแบบครีมผง (ไม่ปรุงแต่ง)	5000	XS251	2559
01.6.5	ผลิตภัณฑ์เลียนแบบเนยแข็ง	5000		2559
01.7	ขนมหวานที่มีนมเป็นส่วนประกอบหลัก	5000	354, XS243	2559
02.2.2	ผลิตภัณฑ์อิมัลชันประเภทน้ำในน้ำมันสำหรับ ใช้ทาหรือป้าย	5000	359	2559
02.3	ผลิตภัณฑ์อิมัลชันประเภทน้ำมันในน้ำ	20000	363	2559
02.4	ขนมหวานที่มีไขมันเป็นส่วนประกอบหลัก	2000		2559
03.0	ไอศกรีมหวานเย็น	2000		2559
04.1.2.8	ผลไม้แปรรูปเพื่อใช้ประกอบอาหาร	5000	XS240, XS314R	2559
04.1.2.9	ขนมหวานที่มีผลไม้เป็นส่วนประกอบหลัก	2000		2559
04.1.2.11	ไส้ขนมที่ทำจากผลไม้	2000		2559
05.1.1	โกโก้ผง โกโก้แอมส หรือโกโก้คั่ว	5000	97, XS141	2559
05.1.5	ผลิตภัณฑ์เลียนแบบช็อกโกแลต	2000	366	2559
05.2	ลูกกวาด นูกัดและมาร์ชชีแพน	2000	367, XS309R	2559
05.3	หมากฝรั่ง	5000		2559
05.4	ผลิตภัณฑ์ใช้เคลือบหรือแต่งหน้าขนม และซอสหวาน	2000	368	2559
06.3	ผลิตภัณฑ์ธัญชาติสำหรับอาหารเข้า	10000	369	2559
06.4.3	พาสตา ก๋วยเตี๋ยว และผลิตภัณฑ์ทำนอง เดียวกัน ชนิดกึ่งสำเร็จรูป	2000	194	2559
06.5	ขนมหวานที่มีธัญชาติและสตาร์ชเป็น ส่วนประกอบหลัก	3000		2559

POLYGLYCEROL ESTERS of FATTY ACIDS (พอลิกลีเซอรอลเอสเทอร์ของกรดไขมัน)

รหัสของ หมวดอาหาร	หมวดอาหาร	ปริมาณสูงสุดที่ อนุญาต (มก./กก.)	เงื่อนไข	ปีที่รับค่า กำหนด
07.1.1	ขนมปังและโรล	10000	372	2559
07.1.2	แครกเกอร์ ไม่รวมแครกเกอร์รสหวาน	5000		2559
07.1.3	ขนมอบชนิดไม่หวานอื่นๆ	5000		2559
07.1.4	ผลิตภัณฑ์ที่มีขนมปังเป็นส่วนประกอบ	5000		2559
07.1.6	ส่วนผสมสำเร็จรูปสำหรับใช้ทำผลิตภัณฑ์ ตามหมวด 07.1.1-07.1.5	15000	11	2559
07.2.1	เค้ก คุกกี้ และพาย	10000		2559
07.2.2	ขนมอบชนิดหวานอื่นๆ	10000		2559
07.2.3	ส่วนผสมสำเร็จรูปสำหรับใช้ทำผลิตภัณฑ์ ตามหมวด 07.2.1-07.2.2	10000	11	2559

POLYGLYCEROL ESTERS OF INTERESTERIFIED RICINOLEIC ACID

(พอลิกลีเซอรอลเอสเทอร์ของกรดริซินอเลอิกที่ถูกอินเทอร์เอสเทอริไฟด์)

INS: 476 ชื่ออื่น: Glyceran esters of condensed castor oil fatty acids; Polyglycerol esters of polycondensed fatty acids from castor oil
หน้าที: อิมัลซิไฟเออร์

รหัสของ หมวดอาหาร	หมวดอาหาร	ปริมาณสูงสุดที่ อนุญาต (มก./กก.)	เงื่อนไข	ปีที่รับค่า กำหนด
01.5.2	ผลิตภัณฑ์เลียนแบบนมผงและผลิตภัณฑ์ เลียนแบบครีมผง (ไม่ปรุงแต่ง)	5000	XS251	2559
01.7	ขนมหวานที่มีนมเป็นส่วนประกอบหลัก	3000	XS243	2559
02.2.2	ผลิตภัณฑ์อิมัลชันประเภทน้ำในน้ำมันสำหรับ ใช้ทาหรือป้าย	4000	359	2559
02.3	ผลิตภัณฑ์อิมัลชันประเภทน้ำมันในน้ำ	10000		2559
02.4	ขนมหวานที่มีไขมันเป็นส่วนประกอบหลัก	2000		2559
04.1.2.9	ขนมหวานที่มีผลไม้เป็นส่วนประกอบหลัก	2000		2559
04.1.2.11	ไส้ขนมที่ทำจากผลไม้	2000		2559
05.1.1	โกโก้ผง โกโก้แมส หรือโกโก้เค้ก	5000	97	2559
05.1.4	ผลิตภัณฑ์โกโก้ และผลิตภัณฑ์ช็อกโกแลต	5000	101	2559
05.1.5	ผลิตภัณฑ์เลียนแบบช็อกโกแลต	3000	366	2559
05.2	ลูกกวาด นูกัตและมาร์ซิแพน	3000	XS309R	2559
05.4	ผลิตภัณฑ์ใช้เคลือบหรือแต่งหน้าขนม และซอสหวาน	5000		2559
06.4.3	พาสตา กว๊ายเต็ยว และผลิตภัณฑ์ทำนอง เดียวกัน ชนิดที่สำเร็จรูป	500	194	2559
06.5	ขนมหวานที่มีธัญชาติและสตาร์ชเป็น ส่วนประกอบหลัก	3000		2559

POLYOXYETHYLENE STEARATES (กลุ่มพอลิออกซิเอทิลีนสเตียเรต)

INS: 430 Polyoxyethylene (8) Stearate หน้าที: อิมัลซิไฟเออร์
(พอลิออกซิเอทิลีน (8) สเตียเรต)
ชื่ออื่น: Polyoxyl (8) stearate

INS: 431 Polyoxyethylene (40) Stearate หน้าที: อิมัลซิไฟเออร์
(พอลิออกซิเอทิลีน (40) สเตียเรต)
ชื่ออื่น: Polyoxyl (40) stearate;
Polyoxyethylene (40)
monostearate

รหัสของ หมวดอาหาร	หมวดอาหาร	ปริมาณสูงสุดที่ อนุญาต (มก./กก.)	เงื่อนไข	ปีที่รับค่า กำหนด
06.4.3	พาสตา ก๋วยเตี๋ยว และผลิตภัณฑ์ทำนอง เดียวกัน ชนิดกึ่งสำเร็จรูป	5000	2,194	2559
07.1	ขนมปังและขนมอบชนิดไม่หวาน และ ส่วนผสมสำเร็จรูป	3000		2559
07.2	ขนมอบที่มีการปรุงแต่งรสชาติ และส่วนผสม สำเร็จรูป	3000		2559

POLYGLYCITOL SYRUP (พอลิไกลซิทอลไซรัป)

INS: 964 ชื่ออื่น: Hydrogenated starch หน้าที: สารให้ความหวาน
hydrolysate; Polyglucitol

รหัสของ หมวดอาหาร	หมวดอาหาร	ปริมาณสูงสุดที่ อนุญาต (มก./กก.)	เงื่อนไข	ปีที่รับค่า กำหนด
01.1.4	เครื่องดื่มที่มีนมเป็นส่วนประกอบหลัก	ปริมาณที่เหมาะสม	TH1	2559
01.3	นมข้น และผลิตภัณฑ์ที่ใช้เติมในเครื่องดื่ม (ไม่ปรุงแต่ง)	ปริมาณที่เหมาะสม		2559
01.4.3	คลอตเตตครีม (ไม่ปรุงแต่ง)	ปริมาณที่เหมาะสม		2559
01.4.4	ผลิตภัณฑ์เลียนแบบครีม	ปริมาณที่เหมาะสม		2559
01.5	นมผง ครีมผง ผลิตภัณฑ์เลียนแบบนมผง และผลิตภัณฑ์เลียนแบบครีมผง (ไม่ปรุงแต่ง)	ปริมาณที่เหมาะสม		2559
01.6.1	เนยแข็งไม่บ่ม	ปริมาณที่เหมาะสม		2559
01.6.2	เนยแข็งบ่ม	ปริมาณที่เหมาะสม		2559
01.6.4	โพรเซสชีส	ปริมาณที่เหมาะสม		2559
01.6.5	ผลิตภัณฑ์เลียนแบบเนยแข็ง	ปริมาณที่เหมาะสม		2559
01.7	ขนมหวานที่มีนมเป็นส่วนประกอบหลัก	ปริมาณที่เหมาะสม		2559
01.8.1	เวย์และผลิตภัณฑ์เวย์ ชนิดเหลว	ปริมาณที่เหมาะสม		2559
02.2.2	ผลิตภัณฑ์อิมัลชันประเภทน้ำในน้ำมันสำหรับ ใช้ทาหรือป้าย	ปริมาณที่เหมาะสม		2559
02.3	ผลิตภัณฑ์อิมัลชันประเภทน้ำมันในน้ำ	ปริมาณที่เหมาะสม		2559
02.4	ขนมหวานที่มีไขมันเป็นส่วนประกอบหลัก	ปริมาณที่เหมาะสม		2559
03.0	ไอศกรีมหวานเย็น	ปริมาณที่เหมาะสม		2559
04.1.2	ผลไม้แปรรูป	ปริมาณที่เหมาะสม		2559

POLYGLYCITOL SYRUP (พอลิไกลซิทอลไซรัป)

รหัสของ หมวดอาหาร	หมวดอาหาร	ปริมาณสูงสุดที่ อนุญาต (มก./กก.)	เงื่อนไข	ปีที่รับค่า กำหนด
04.2.2.2	ผัก สำหรับายทะเล น้ทและเมล็ด ที่แห้ง	ปริมาณที่เหมาะสม		2559
04.2.2.3	ผัก สำหรับายทะเล ในน้ำส้มสายชู น้ำมัน น้ำเกลือ หรือซอสถั่วเหลือง	ปริมาณที่เหมาะสม		2559
04.2.2.4	ผัก สำหรับายทะเล ที่ผ่านกรรมวิธีแคนนิ่ง	ปริมาณที่เหมาะสม		2559
04.2.2.5	ผัก สำหรับายทะเล น้ทและเมล็ด ที่บดละเอียด และสำหรับใช้ทาหรือป้าย	ปริมาณที่เหมาะสม		2559
04.2.2.6	ผัก สำหรับายทะเล น้ทและเมล็ด ที่บดและ เพื่อใช้ประกอบอาหาร	ปริมาณที่เหมาะสม		2559
04.2.2.8	ผัก สำหรับายทะเล ปรงสุกหรือทอด	ปริมาณที่เหมาะสม		2559
05.0	ลูกกวาด ลูกอม ซ็อกโกแลต	ปริมาณที่เหมาะสม		2559
06.3	ผลิตภัณฑ์ธัญชาติสำหรับอาหารเข้า	ปริมาณที่เหมาะสม		2559
06.4.3	พาสตา ก๋วยเตี๋ยว และผลิตภัณฑ์ทำนอง เดียวกัน ชนิดกึ่งสำเร็จรูป	ปริมาณที่เหมาะสม		2559
06.5	ขนมหวานที่มีธัญชาติและสตาร์ชเป็น ส่วนประกอบหลัก	ปริมาณที่เหมาะสม		2559
06.6	แป้งใช้ชุปอาหารเพื่อทอด	ปริมาณที่เหมาะสม		2559
06.7	ผลิตภัณฑ์จากข้าวสุกหรือข้าวแปรรูป	ปริมาณที่เหมาะสม		2559
06.8	ผลิตภัณฑ์จากถั่วเหลือง	ปริมาณที่เหมาะสม		2559
07.0	ผลิตภัณฑ์ขนมอบ	ปริมาณที่เหมาะสม		2559
08.2	ผลิตภัณฑ์เนื้อสัตว์ทั้งชิ้นหรือตัดแต่ง และผ่านกรรมวิธี	ปริมาณที่เหมาะสม		2559
08.3	ผลิตภัณฑ์เนื้อสัตว์บดและผ่านกรรมวิธี	ปริมาณที่เหมาะสม		2559
08.4	ไส้สำหรับบรรจุไส้กรอก	ปริมาณที่เหมาะสม		2559
09.3	สัตว์น้ำและผลิตภัณฑ์สัตว์น้ำที่ผ่าน กระบวนการกึ่งถนอมอาหาร	ปริมาณที่เหมาะสม		2559
09.4	สัตว์น้ำและผลิตภัณฑ์สัตว์น้ำที่ผ่าน กระบวนการถนอมอาหาร หรือผ่านกรรมวิธี แคนนิ่ง	ปริมาณที่เหมาะสม		2559
10.2.3	ผลิตภัณฑ์ไข่ ผงหรือแห้ง	ปริมาณที่เหมาะสม		2559
10.3	ไข่ที่ผ่านกระบวนการถนอมอาหาร	ปริมาณที่เหมาะสม		2559
10.4	ขนมหวานที่มีไข่เป็นส่วนประกอบหลัก	ปริมาณที่เหมาะสม		2559
11.6	วัตถุที่ให้ความหวานแทนน้ำตาล	ปริมาณที่เหมาะสม		2559
12.2.1	สมุนไพรรและเครื่องเทศ (เฉพาะเครื่องเทศ)	ปริมาณที่เหมาะสม		2559
12.2.2	เครื่องปรุงรส	ปริมาณที่เหมาะสม		2559
12.3	น้ำส้มสายชูหมัก	ปริมาณที่เหมาะสม		2559
12.4	มัสดาร์ต	ปริมาณที่เหมาะสม		2559
12.5	ซूप	ปริมาณที่เหมาะสม		2559
12.6	ซอสและผลิตภัณฑ์ทำนองเดียวกัน	ปริมาณที่เหมาะสม		2559
12.7	สลัด และผลิตภัณฑ์ทาแซนวิช	ปริมาณที่เหมาะสม		2559
12.8	ยีสต์และผลิตภัณฑ์ทำนองเดียวกัน	ปริมาณที่เหมาะสม		2559

POLYGLYCITOL SYRUP (พอลิไกลซิทอลไซรัป)

รหัสของ หมวดอาหาร	หมวดอาหาร	ปริมาณสูงสุดที่ อนุญาต (มก./กก.)	เงื่อนไข	ปีที่รับค่า กำหนด
12.9	เครื่องปรุงรสจากถั่วเหลือง	ปริมาณที่เหมาะสม		2559
12.10	ผลิตภัณฑ์โปรตีนชนิดอื่นที่ไม่ใช่โปรตีนจากถั่วเหลือง	ปริมาณที่เหมาะสม		2559
13.3	อาหารทางการแพทย์	ปริมาณที่เหมาะสม		2559
13.4	อาหารสำหรับผู้ที่ต้องการควบคุมน้ำหนัก	ปริมาณที่เหมาะสม		2559
13.5	อาหารมีวัตถุประสงค์เฉพาะทางด้านโภชนาการ	ปริมาณที่เหมาะสม		2559
13.6	ผลิตภัณฑ์เสริมอาหาร	ปริมาณที่เหมาะสม		2559
14.1.4	เครื่องดื่มแต่งกลิ่นรส	ปริมาณที่เหมาะสม	TH3	2559
14.2.1	เปียร์และเครื่องดื่มมอลต์	ปริมาณที่เหมาะสม		2559
14.2.2	ไซเดอร์และเพอร์รี่	ปริมาณที่เหมาะสม		2559
14.2.4	ไวน์อื่นที่ไม่ใช่ไวน์องุ่น	ปริมาณที่เหมาะสม		2559
14.2.5	สุราและไวน์ที่ทำจากน้ำผึ้ง	ปริมาณที่เหมาะสม		2559
14.2.6	สุรากลั่นที่มีแรงแอลกอฮอล์เกิน 15 ดีกรี	ปริมาณที่เหมาะสม		2559
14.2.7	เครื่องดื่มแอลกอฮอล์ที่แต่งกลิ่นรส	ปริมาณที่เหมาะสม		2559
15.0	ขนมขบเคี้ยว	ปริมาณที่เหมาะสม		2559
16.0	อาหารเตรียมสำเร็จ	ปริมาณที่เหมาะสม		2559

POLYSORBATES (กลุ่มพอลิซอร์เบต)

INS: 432	Polyoxyethylene (20) sorbitan monolaurate (พอลิออกซิเอทิลีน (20) ซอร์บิแทนมอโนลอเรต) ชื่ออื่น: Polysorbate 20	หน้าที่: อิมัลซิไฟเออร์, สารทำให้คงตัว
INS: 433	Polyoxyethylene (20) sorbitan monooleate (พอลิออกซิเอทิลีน (20) ซอร์บิแทนมอโนโอเลอเต) ชื่ออื่น: Polysorbate 80	หน้าที่: อิมัลซิไฟเออร์, สารทำให้คงตัว
INS: 434	Polyoxyethylene (20) sorbitan monopalmitate (พอลิออกซิเอทิลีน (20) ซอร์บิแทนมอโนแพลมิเตต) ชื่ออื่น: Polysorbate 40	หน้าที่: อิมัลซิไฟเออร์
INS: 435	Polyoxyethylene (20) sorbitan monostearate (พอลิออกซิเอทิลีน (20) ซอร์บิแทนมอโนสเตียเรต) ชื่ออื่น: Polysorbate 60	หน้าที่: อิมัลซิไฟเออร์, สารทำให้คงตัว
INS: 436	Polyoxyethylene (20) sorbitan tristearate (พอลิออกซิเอทิลีน (20) ซอร์บิแทนไตรสเตียเรต) ชื่ออื่น: Polysorbate 65	หน้าที่: อิมัลซิไฟเออร์, สารทำให้คงตัว

POLYSORBATES (กลุ่มพอลิซอร์เบต)

รหัสของ หมวดอาหาร	หมวดอาหาร	ปริมาณสูงสุดที่ อนุญาต (มก./กก.)	เงื่อนไข	ปีที่รับค่า กำหนด
01.3.2	ผลิตภัณฑ์ที่ใช้เติมในเครื่องดื่ม	4000		2559
01.4.1	ครีมพาสเจอร์ไรซ์ (ไม่ปรุงแต่ง)	1000		2559
01.4.2	ครีมสเตอริไลซ์ ครีมยูเอชที วิปปิ้งครีม วิปครีม และครีมพร้อมมันเนย (ไม่ปรุงแต่ง)	1000		2559
01.4.3	คลอตเตดครีม (ไม่ปรุงแต่ง)	1000		2559
01.4.4	ผลิตภัณฑ์เลียนแบบครีม	5000		2559
01.5.2	ผลิตภัณฑ์เลียนแบบนมผงและผลิตภัณฑ์ เลียนแบบครีมผง (ไม่ปรุงแต่ง)	4000		2559
01.6.1	เนยแข็งไม่บ่ม	80	38	2559
01.7	ขนมหวานที่มีนมเป็นส่วนประกอบหลัก	1000		2559
02.1.2	น้ำมันและไขมันจากพืช	5000	102	2559
02.1.3	น้ำมันและไขมันจากสัตว์	5000	102	2559
02.2.2	ผลิตภัณฑ์อิมัลชันประเภทน้ำในน้ำมันสำหรับ ใช้ทาหรือป้าย	10000	360,364	2559
02.3	ผลิตภัณฑ์อิมัลชันประเภทน้ำมันในน้ำ	5000	102	2559
02.4	ขนมหวานที่มีไขมันเป็นส่วนประกอบหลัก	3000	102	2559
03.0	ไอศกรีมหวานเย็น	1000		2559
04.1.2.8	ผลไม้แปรรูปเพื่อใช้ประกอบอาหาร	1000	154	2559
04.1.2.9	ขนมหวานที่มีผลไม้เป็นส่วนประกอบหลัก	3000		2559
04.1.2.11	ไส้ขนมที่ทำจากผลไม้	3000		2559
04.2.2.6	ผัก สำหรับายทะเล นัทและเมล็ด ที่บดและ เพื่อใช้ประกอบอาหาร	3000		2559
05.1.2	โกโก้ไซรัป	500		2559
05.1.3	ผลิตภัณฑ์โกโก้ ที่ใช้สำหรับทาหรือป้าย หรือเป็นไส้ขนม	1000	XS86	2559
05.1.4	ผลิตภัณฑ์โกโก้ และผลิตภัณฑ์ช็อกโกแลต	5000	101	2559
05.1.5	ผลิตภัณฑ์เลียนแบบช็อกโกแลต	5000		2559
05.2	ลูกกวาด นูกัตและมาร์ชชีแพน	1000		2559
05.3	หมากฝรั่ง	5000		2559
05.4	ผลิตภัณฑ์ใช้เคลือบหรือแต่งหน้าขนม และซอสหวาน	3000		2559
06.4.2	พาสตา กวายเป็น และผลิตภัณฑ์ทำนอง เดียวกัน ชนิดแห้ง	5000		2559
06.4.3	พาสตา กวายเป็น และผลิตภัณฑ์ทำนอง เดียวกัน ชนิดกึ่งสำเร็จรูป	5000	153	2559
06.5	ขนมหวานที่มีธัญชาติและสตาร์ชเป็น ส่วนประกอบหลัก	3000		2559
06.6	แป้งใช้ชุปอาหารเพื่อทอด	5000	2	2559
07.1.1	ขนมปังและโรล	3000		2559

POLYSORBATES (กลุ่มพอลิซอร์เบต)

รหัสของ หมวดอาหาร	หมวดอาหาร	ปริมาณสูงสุดที่ อนุญาต (มก./กก.)	เงื่อนไข	ปีที่รับค่า กำหนด
07.1.2	แครกเกอร์ ไม่รวมแครกเกอร์รสหวาน	5000	11	2559
07.1.3	ขนมอบชนิดไม่หวานอื่นๆ	3000	11	2559
07.1.4	ผลิตภัณฑ์ที่มีขนมปังเป็นส่วนประกอบ	3000	11	2559
07.1.5	หมั่นโถ ซาลาเปา ตีมซ่า	3000	11	2559
07.1.6	ส่วนผสมสำเร็จรูปสำหรับใช้ทำผลิตภัณฑ์ ตามหมวด 07.1.1-07.1.5	3000	11	2559
07.2	ขนมอบที่มีการปรุงแต่งรสชาติ และส่วนผสม สำเร็จรูป	3000		2559
08.2	ผลิตภัณฑ์เนื้อสัตว์ทั้งชิ้นหรือตัดแต่ง และผ่านกรรมวิธี	5000	XS96,XS97	2559
08.3	ผลิตภัณฑ์เนื้อสัตว์บดและผ่านกรรมวิธี	5000	XS88,XS89,XS98	2559
08.4	ไส้สำหรับบรรจุไส้กรอก	1500		2559
10.4	ขนมหวานที่มีไข่เป็นส่วนประกอบหลัก	3000		2559
12.1.1	เกลือ	10		2559
12.2.1	สมุนไพรและเครื่องเทศ	2000		2559
12.2.2	เครื่องปรุงรส	5000		2559
12.5	ซูป	1000		2559
12.6.1	ซอสอิมัลชัน	3000		2559
12.6.2	ซอสที่ไม่เป็นอิมัลชัน	5000		2559
12.6.3	ส่วนผสมสำเร็จรูปสำหรับใช้ทำซอสและเกรวี่	5000	127	2559
12.6.4	ซอสใส	5000		2559
12.7	สลัด และผลิตภัณฑ์ทาแซนวิช	2000		2559
13.3	อาหารทางการแพทย์	1000		2559
13.4	อาหารสำหรับผู้ที่ต้องการควบคุมน้ำหนัก	1000		2559
13.6	ผลิตภัณฑ์เสริมอาหาร	25000		2559
14.1.4	เครื่องดื่มแต่งกลิ่นรส	500	127	2559
14.2.6	สุรากลั่นที่มีแรงแอลกอฮอล์เกิน 15 ดีกรี	120		2559
14.2.7	เครื่องดื่มแอลกอฮอล์ที่แต่งกลิ่นรส	120		2559

POLYVINYL ALCOHOL (พอลิไวนิลแอลกอฮอล์)

INS: 1203 ชื่ออื่น: Vinyl alcohol polymer; PVOH; Ethenol homopolymer
 หน้าที่: สารเคลือบผิว, สารให้ความข้นเหนียว

รหัสของ หมวดอาหาร	หมวดอาหาร	ปริมาณสูงสุดที่ อนุญาต (มก./กก.)	เงื่อนไข	ปีที่รับค่า กำหนด
13.6	ผลิตภัณฑ์เสริมอาหาร	45000		2559

POLYVINYLPIRROLIDONE (พอลิไวน์ลิพี้โรลิโดน)

INS: 1201 ชื่ออื่น: Povidone; PVP

หน้าที่: อิมัลซิไฟเออร์, สารเคลือบผิว, สารทำให้คงตัว, สารเพิ่มความข้นเหนียว

รหัสของหมวดอาหาร	หมวดอาหาร	ปริมาณสูงสุดที่อนุญาต (มก./กก.)	เงื่อนไข	ปีที่รับค่ากำหนด
04.1.1.2	ผลไม้สดเคลือบหรือปรับสภาพผิว	ปริมาณที่เหมาะสม		2559
05.3	หมากฝรั่ง	10000		2559
11.6	วัตถุให้ความหวานแทนน้ำตาล	3000		2559
12.3	น้ำส้มสายชูหมัก	40		2559
13.6	ผลิตภัณฑ์เสริมอาหาร	ปริมาณที่เหมาะสม		2559
14.1.4.3	เครื่องดื่มแต่งกลิ่นรสเข้มข้นหรือแห้ง	500		2559
14.2.1	เปียร์และเครื่องดื่มมอลต์	10	36	2559
14.2.2	ไซเคอร์และเพอร์รี่	2	36	2559

POLYVINYLPIRROLIDONE, INSOLUBLE (พอลิไวน์ลิพี้โรลิโดนที่ไม่ละลาย)

INS: 1202 ชื่ออื่น: Cropsvidone; Cross linked polyvidone; Insoluble PVP; Polyvinylpolypyrrolidone; Cross linked homopolymer of 1-ethenyl-2- pyrrolidone, insoluble cross linked homopolymer of N-vinyl-1-pyrrolidone

หน้าที่: สารคงสภาพของสี, สารทำให้คงตัว

รหัสของหมวดอาหาร	หมวดอาหาร	ปริมาณสูงสุดที่อนุญาต (มก./กก.)	เงื่อนไข	ปีที่รับค่ากำหนด
01.1.4	เครื่องดื่มที่มีนมเป็นส่วนประกอบหลัก	ปริมาณที่เหมาะสม		2559
01.3	นมข้น และผลิตภัณฑ์ที่ใช้เติมในเครื่องดื่ม (ไม่ปรุงแต่ง)	ปริมาณที่เหมาะสม		2559
01.4.3	คลอตเตดครีม (ไม่ปรุงแต่ง)	ปริมาณที่เหมาะสม		2559
01.4.4	ผลิตภัณฑ์เลียนแบบครีม	ปริมาณที่เหมาะสม		2559
01.5	นมผง ครีมผง ผลิตภัณฑ์เลียนแบบนมผง และผลิตภัณฑ์เลียนแบบครีมผง (ไม่ปรุงแต่ง)	ปริมาณที่เหมาะสม		2559
01.6.1	เนยแข็งไม่ป่ม	ปริมาณที่เหมาะสม		2559
01.6.2	เนยแข็งป่ม	ปริมาณที่เหมาะสม		2559
01.6.4	โพรเซสชีส	ปริมาณที่เหมาะสม		2559
01.6.5	ผลิตภัณฑ์เลียนแบบเนยแข็ง	ปริมาณที่เหมาะสม		2559
01.7	ขนมหวานที่มีนมเป็นส่วนประกอบหลัก	ปริมาณที่เหมาะสม		2559
01.8.1	เวย์และผลิตภัณฑ์เวย์ ชนิดเหลว	ปริมาณที่เหมาะสม		2559
02.2.2	ผลิตภัณฑ์อิมัลชันประเภทน้ำในน้ำมันสำหรับใช้ทาหรือป้าย	ปริมาณที่เหมาะสม		2559
02.3	ผลิตภัณฑ์อิมัลชันประเภทน้ำมันในน้ำ	ปริมาณที่เหมาะสม		2559

POLYVINYLPIRROLIDONE, INSOLUBLE (พอลิไวนิลไพร์โรลิโดนที่ไม่ละลาย)

รหัสของ หมวดอาหาร	หมวดอาหาร	ปริมาณสูงสุดที่ อนุญาต (มก./กก.)	เงื่อนไข	ปีที่รับค่า กำหนด
02.4	ขนมหวานที่มีไขมันเป็นส่วนประกอบหลัก	ปริมาณที่เหมาะสม		2559
03.0	ไอศกรีมหวานเย็น	ปริมาณที่เหมาะสม		2559
04.1.2	ผลไม้แปรรูป	ปริมาณที่เหมาะสม		2559
04.2.2.2	ผัก สำหรับายทะเล นัทและเมล็ด ที่แห้ง	ปริมาณที่เหมาะสม		2559
04.2.2.3	ผัก สำหรับายทะเล ในน้ำส้มสายชู น้ำมัน น้ำเกลือ หรือซอสถั่วเหลือง	ปริมาณที่เหมาะสม		2559
04.2.2.4	ผัก สำหรับายทะเล ที่ผ่านกรรมวิธีคั้นนึ่ง	ปริมาณที่เหมาะสม		2559
04.2.2.5	ผัก สำหรับายทะเล นัทและเมล็ด ที่บดละเอียด และสำหรับใช้ทาหรือป้าย	ปริมาณที่เหมาะสม		2559
04.2.2.6	ผัก สำหรับายทะเล นัทและเมล็ด ที่บดและ เพื่อใช้ประกอบอาหาร	ปริมาณที่เหมาะสม		2559
04.2.2.8	ผัก สำหรับายทะเล ปรงสุกหรือทอด	ปริมาณที่เหมาะสม		2559
05.0	ลูกกวาด ลูกอม ซ็อกโกแลต	ปริมาณที่เหมาะสม		2559
06.3	ผลิตภัณฑ์ธัญชาติสำหรับอาหารเช้า	ปริมาณที่เหมาะสม		2559
06.4.3	พาสตา กว้างเตี้ย และผลิตภัณฑ์ทำนอง เดียวกัน ชนิดกึ่งสำเร็จรูป	ปริมาณที่เหมาะสม		2559
06.5	ขนมหวานที่มีธัญชาติและสตาร์ชเป็น ส่วนประกอบหลัก	ปริมาณที่เหมาะสม		2559
06.6	แป้งใช้ชุปอาหารเพื่อทอด	ปริมาณที่เหมาะสม		2559
06.7	ผลิตภัณฑ์จากข้าวสุกหรือข้าวแปรรูป	ปริมาณที่เหมาะสม		2559
06.8	ผลิตภัณฑ์จากถั่วเหลือง	ปริมาณที่เหมาะสม		2559
07.0	ผลิตภัณฑ์ขนมอบ	ปริมาณที่เหมาะสม		2559
08.2	ผลิตภัณฑ์เนื้อสัตว์ทั้งชิ้นหรือตัดแต่ง และผ่านกรรมวิธี	ปริมาณที่เหมาะสม		2559
08.3	ผลิตภัณฑ์เนื้อสัตว์บดและผ่านกรรมวิธี	ปริมาณที่เหมาะสม		2559
08.4	ไส้สำหรับบรรจุไส้กรอก	ปริมาณที่เหมาะสม		2559
09.3	สัตว์น้ำและผลิตภัณฑ์สัตว์น้ำที่ผ่าน กระบวนการกึ่งถนอมอาหาร	ปริมาณที่เหมาะสม		2559
09.4	สัตว์น้ำและผลิตภัณฑ์สัตว์น้ำที่ผ่าน กระบวนการถนอมอาหาร หรือผ่านกรรมวิธี คั้นนึ่ง	ปริมาณที่เหมาะสม		2559
10.2.3	ผลิตภัณฑ์ไข่ ผงหรือแห้ง	ปริมาณที่เหมาะสม		2559
10.3	ไข่ที่ผ่านกระบวนการถนอมอาหาร	ปริมาณที่เหมาะสม		2559
10.4	ขนมหวานที่มีไข่เป็นส่วนประกอบหลัก	ปริมาณที่เหมาะสม		2559
11.6	วัตถุให้ความหวานแทนน้ำตาล	ปริมาณที่เหมาะสม		2559
12.2.1	สมุนไพรและเครื่องเทศ (เฉพาะเครื่องเทศ)	ปริมาณที่เหมาะสม		2559
12.2.2	เครื่องปรุงรส	ปริมาณที่เหมาะสม		2559
12.3	น้ำส้มสายชูหมัก	ปริมาณที่เหมาะสม		2559
12.4	มีสตาร์ด	ปริมาณที่เหมาะสม		2559

POLYVINYLPIRROLIDONE, INSOLUBLE (พอลิไวนิลไพร์โรลิโดนที่ไม่ละลาย)

รหัสของ หมวดอาหาร	หมวดอาหาร	ปริมาณสูงสุดที่ อนุญาต (มก./กก.)	เงื่อนไข	ปีที่รับค่า กำหนด
12.5	ซูป	ปริมาณที่เหมาะสม		2559
12.6	ซอสและผลิตภัณฑ์ทำนองเดียวกัน	ปริมาณที่เหมาะสม		2559
12.7	สลัด และผลิตภัณฑ์ทาแซนวิช	ปริมาณที่เหมาะสม		2559
12.8	ยีสต์และผลิตภัณฑ์ทำนองเดียวกัน	ปริมาณที่เหมาะสม		2559
12.9	เครื่องปรุงรสจากถั่วเหลือง	ปริมาณที่เหมาะสม		2559
12.10	ผลิตภัณฑ์โปรตีนชนิดอื่นที่ไม่ใช่โปรตีนจากถั่วเหลือง	ปริมาณที่เหมาะสม		2559
13.3	อาหารทางการแพทย์	ปริมาณที่เหมาะสม		2559
13.4	อาหารสำหรับผู้ที่ต้องการควบคุมน้ำหนัก	ปริมาณที่เหมาะสม		2559
13.5	อาหารมีวัตถุประสงค์เฉพาะทางด้านโภชนาการ	ปริมาณที่เหมาะสม		2559
13.6	ผลิตภัณฑ์เสริมอาหาร	ปริมาณที่เหมาะสม		2559
14.1.4	เครื่องดื่มแต่งกลิ่นรส	ปริมาณที่เหมาะสม		2559
14.2.1	เบียร์และเครื่องดื่มมอลต์	ปริมาณที่เหมาะสม		2559
14.2.2	ไซเดอร์และเพอร์รี่	ปริมาณที่เหมาะสม		2559
14.2.4	ไวน์อื่นที่ไม่ใช่ไวน์องุ่น	ปริมาณที่เหมาะสม		2559
14.2.5	สุราและไวน์ที่ทำจากน้ำผึ้ง	ปริมาณที่เหมาะสม		2559
14.2.6	สุรากลั่นที่มีแรงแอลกอฮอล์เกิน 15 ดีกรี	ปริมาณที่เหมาะสม		2559
14.2.7	เครื่องดื่มแอลกอฮอล์ที่แต่งกลิ่นรส	ปริมาณที่เหมาะสม		2559
15.0	ขนมขบเคี้ยว	ปริมาณที่เหมาะสม		2559
16.0	อาหารเตรียมสำเร็จ	ปริมาณที่เหมาะสม		2559

PONCEAU 4R (ปองโซ 4 อาร์)

INS: 124 ชื่ออื่น: CI Food Red 7; Cochineal Red A; หน้าที: สี
New Coccine; Brilliant Scarlet; CI
(1975) No. 16255

รหัสของ หมวดอาหาร	หมวดอาหาร	ปริมาณสูงสุดที่ อนุญาต (มก./กก.)	เงื่อนไข	ปีที่รับค่า กำหนด
01.1.4	เครื่องดื่มที่มีนมเป็นส่วนประกอบหลัก	70	52,161	2559
01.6.1	เนยแข็งไม่บ่ม	100	3,161	2559
01.6.2.2	เปลือกเนยแข็งบ่ม	100		2559
01.6.4.2	โพรเซสชีส (ปรุงแต่ง)	100		2559
01.6.5	ผลิตภัณฑ์เลียนแบบเนยแข็ง	100	3	2559
01.7	ขนมหวานที่มีนมเป็นส่วนประกอบหลัก	150	161	2559
02.4	ขนมหวานที่มีไขมันเป็นส่วนประกอบหลัก	50		2559
03.0	ไอศกรีมหวานเย็น	50		2559
04.1.2.4	ผลไม้ที่ผ่านกรรมวิธีแช่แข็ง	300	161	2559
04.1.2.5	แยม เยลลี่ และมาร์มาเลด	100	161	2559

PONCEAU 4R (ปองโซ 4 อาร์)

รหัสของ หมวดอาหาร	หมวดอาหาร	ปริมาณสูงสุดที่ อนุญาต (มก./กก.)	เงื่อนไข	ปีที่รับค่า กำหนด
04.1.2.6	ผลิตภัณฑ์ที่มีผลไม้เป็นส่วนประกอบหลัก สำหรับใช้ทาหรือป้าย	500	161	2559
04.1.2.7	ผลไม้แช่อิ่มชนิดแห้ง	200	161	2559
04.1.2.8	ผลไม้แปรรูปเพื่อใช้ประกอบอาหาร	50	161,182	2559
04.1.2.9	ขนมหวานที่มีผลไม้เป็นส่วนประกอบหลัก	50	161	2559
04.1.2.11	ไส้ขนมที่ทำจากผลไม้	50	161	2559
04.2.2.7	ผัก สำหรับายทะเล ดอง	500	161	2559
05.1.4	ผลิตภัณฑ์โกโก้ และผลิตภัณฑ์ช็อกโกแลต	300	183	2559
05.1.5	ผลิตภัณฑ์เลียนแบบช็อกโกแลต	50		2559
05.2	ลูกกวาด นูกัดและมาร์ชชีแพน	300	161	2559
05.3	หมากฝรั่ง	300		2559
05.4	ผลิตภัณฑ์ใช้เคลือบหรือแต่งหน้าขนม และซอสหวาน	50		2559
06.5	ขนมหวานที่มีธัญชาติและสตาร์ชเป็น ส่วนประกอบหลัก	50		2559
07.2	ขนมอบที่มีการปรุงแต่งรสชาติ และส่วนผสม สำเร็จรูป	50		2559
08.4	ไส้สำหรับบรรจุไส้กรอก	500	16	2559
09.2.2	สัตว์น้ำและผลิตภัณฑ์สัตว์น้ำ ซุปแป็ง แช่เยือกแข็ง	500	16,95	2559
09.2.3	สัตว์น้ำและผลิตภัณฑ์สัตว์น้ำ บด แช่เยือกแข็ง	500	16,95	2559
09.2.4.1	ปลาและผลิตภัณฑ์ปลา ปรุงสุก	500	95	2559
09.2.4.2	สัตว์น้ำและผลิตภัณฑ์สัตว์น้ำชนิดอื่น ที่ไม่ใช่ปลา ปรุงสุก	250		2559
09.2.5	สัตว์น้ำและผลิตภัณฑ์สัตว์น้ำรมควัน ทำแห้ง หมักดอง หมักเกลือ	100	22,XS311	2559
09.3.3	คาร์เวียร์และผลิตภัณฑ์จากไข่ปลาชนิดอื่นๆ	500		2559
09.3.4	สัตว์น้ำและผลิตภัณฑ์สัตว์น้ำที่ผ่าน กระบวนการกึ่งถนอมอาหาร นอกเหนือจาก ผลิตภัณฑ์ตามหมวด 09.3.1-09.3.3	100		2559
09.4	สัตว์น้ำและผลิตภัณฑ์สัตว์น้ำที่ผ่าน กระบวนการถนอมอาหาร หรือผ่านกรรมวิธี แคนนิง	500		2559
10.1	ไข่สดทั้งฟอง	500	4	2559
10.4	ขนมหวานที่มีไข่เป็นส่วนประกอบหลัก	50		2559
11.4	น้ำตาลและไซรัปชนิดอื่นที่ใช้ราดหรือ แต่งหน้าขนม	300	159	2559
12.2.2	เครื่องปรุงรส	500		2559
12.4	มีสตาร์ด	300		2559

PONCEAU 4R (ปองโซ 4 อาร์)

รหัสของ หมวดอาหาร	หมวดอาหาร	ปริมาณสูงสุดที่ อนุญาต (มก./กก.)	เงื่อนไข	ปีที่รับค่า กำหนด
12.5	ซूप	50		2559
12.6	ซอสและผลิตภัณฑ์ทำนองเดียวกัน	50		2559
12.7	สลัด และผลิตภัณฑ์ทาแซนวิช	200		2559
13.3	อาหารทางการแพทย์	50		2559
13.4	อาหารสำหรับผู้ที่ต้องการควบคุมน้ำหนัก	50		2559
13.5	อาหารมีวัตถุประสงค์เฉพาะทางด้าน โภชนาการ	300		2559
13.6	ผลิตภัณฑ์เสริมอาหาร	300		2559
14.1.4	เครื่องดื่มแต่งกลิ่นรส	50		2559
14.2.6	สุรากลั่นที่มีแรงแอลกอฮอล์เกิน 15 ดีกรี	200		2559
14.2.7	เครื่องดื่มแอลกอฮอล์ที่แต่งกลิ่นรส	200		2559
15.1	ขนมขบเคี้ยวที่มีมันฝรั่ง ธัญชาติ แป้ง หรือ สตาร์ชเป็นส่วนประกอบหลัก	200		2559
15.2	ขนมขบเคี้ยวที่มีมันเป็นส่วนประกอบหลัก	100		2559

POTASSIUM 5'-INOSINATE (โพแทสเซียม 5'-ไอินโนซินเนต)

INS: 632 ชื่ออื่น: Potassium inosinate; Dipotassium 5'-inosinate; Dipotassium inosine-5'-monophosphate
หน้าที่: สารเพิ่มรสชาติ

รหัสของ หมวดอาหาร	หมวดอาหาร	ปริมาณสูงสุดที่ อนุญาต (มก./กก.)	เงื่อนไข	ปีที่รับค่า กำหนด
01.1.4	เครื่องดื่มที่มีมันเป็นส่วนประกอบหลัก	ปริมาณที่เหมาะสม		2559
01.3	นมข้น และผลิตภัณฑ์ที่ใช้เติมในเครื่องดื่ม (ไม่ปรุงแต่ง)	ปริมาณที่เหมาะสม		2559
01.4.3	คลอตเตตครีม (ไม่ปรุงแต่ง)	ปริมาณที่เหมาะสม		2559
01.4.4	ผลิตภัณฑ์เลียนแบบครีม	ปริมาณที่เหมาะสม		2559
01.5	นมผง ครีมผง ผลิตภัณฑ์เลียนแบบนมผง และผลิตภัณฑ์เลียนแบบครีมผง (ไม่ปรุงแต่ง)	ปริมาณที่เหมาะสม		2559
01.6.1	เนยแข็งไม่บ่ม	ปริมาณที่เหมาะสม		2559
01.6.2	เนยแข็งบ่ม	ปริมาณที่เหมาะสม		2559
01.6.4	โพรเซสชีส	ปริมาณที่เหมาะสม		2559
01.6.5	ผลิตภัณฑ์เลียนแบบเนยแข็ง	ปริมาณที่เหมาะสม		2559
01.7	ขนมหวานที่มีมันเป็นส่วนประกอบหลัก	ปริมาณที่เหมาะสม		2559
01.8.1	เวย์และผลิตภัณฑ์เวย์ ชนิดเหลว	ปริมาณที่เหมาะสม		2559
02.2.2	ผลิตภัณฑ์อิมัลชันประเภทน้ำในน้ำมันสำหรับ ใช้ทาหรือป้าย	ปริมาณที่เหมาะสม		2559
02.3	ผลิตภัณฑ์อิมัลชันประเภทน้ำมันในน้ำ	ปริมาณที่เหมาะสม		2559
02.4	ขนมหวานที่มีไขมันเป็นส่วนประกอบหลัก	ปริมาณที่เหมาะสม		2559

POTASSIUM 5'-INOSINATE (โพแทสเซียม 5'-ไอินอซิเนต)

รหัสของ หมวดอาหาร	หมวดอาหาร	ปริมาณสูงสุดที่ อนุญาต (มก./กก.)	เงื่อนไข	ปีที่รับค่า กำหนด
03.0	ไอศกรีมหวานเย็น	ปริมาณที่เหมาะสม		2559
04.1.2	ผลไม้แปรรูป	ปริมาณที่เหมาะสม		2559
04.2.2.2	ผัก สำหรับายทะเล นัทและเมล็ด ที่แห้ง	ปริมาณที่เหมาะสม		2559
04.2.2.3	ผัก สำหรับายทะเล ในน้ำส้มสายชู น้ำมัน น้ำเกลือ หรือซอสถั่วเหลือง	ปริมาณที่เหมาะสม		2559
04.2.2.4	ผัก สำหรับายทะเล ที่ผ่านกรรมวิธีคั้น	ปริมาณที่เหมาะสม		2559
04.2.2.5	ผัก สำหรับายทะเล นัทและเมล็ด ที่บดละเอียด และสำหรับใช้ทาหรือป้าย	ปริมาณที่เหมาะสม		2559
04.2.2.6	ผัก สำหรับายทะเล นัทและเมล็ด ที่บดและ เพื่อใช้ประกอบอาหาร	ปริมาณที่เหมาะสม		2559
04.2.2.8	ผัก สำหรับายทะเล ปรงสุกหรือทอด	ปริมาณที่เหมาะสม		2559
05.0	ลูกกวาด ลูกอม ซ็อกโกแลต	ปริมาณที่เหมาะสม		2559
06.3	ผลิตภัณฑ์ธัญชาติสำหรับอาหารเช้า	ปริมาณที่เหมาะสม		2559
06.4.3	พาสตา กวายเป็น และผลิตภัณฑ์ทำนอง เดียวกัน ชนิดกึ่งสำเร็จรูป	ปริมาณที่เหมาะสม		2559
06.5	ขนมหวานที่มีธัญชาติและสตาร์ชเป็น ส่วนประกอบหลัก	ปริมาณที่เหมาะสม		2559
06.6	แป้งใช้ชุปอาหารเพื่อทอด	ปริมาณที่เหมาะสม		2559
06.7	ผลิตภัณฑ์จากข้าวสุกหรือข้าวแปรรูป	ปริมาณที่เหมาะสม		2559
06.8	ผลิตภัณฑ์จากถั่วเหลือง	ปริมาณที่เหมาะสม		2559
07.0	ผลิตภัณฑ์ขนมอบ	ปริมาณที่เหมาะสม		2559
08.2	ผลิตภัณฑ์เนื้อสัตว์ทั้งชิ้นหรือตัดแต่ง และผ่านกรรมวิธี	ปริมาณที่เหมาะสม		2559
08.3	ผลิตภัณฑ์เนื้อสัตว์บดและผ่านกรรมวิธี	ปริมาณที่เหมาะสม		2559
08.4	ไส้สำหรับบรรจุไส้กรอก	ปริมาณที่เหมาะสม		2559
09.3	สัตว์น้ำและผลิตภัณฑ์สัตว์น้ำที่ผ่าน กระบวนการกึ่งถนอมอาหาร	ปริมาณที่เหมาะสม		2559
09.4	สัตว์น้ำและผลิตภัณฑ์สัตว์น้ำที่ผ่าน กระบวนการถนอมอาหาร หรือผ่านกรรมวิธี คั้น	ปริมาณที่เหมาะสม		2559
10.2.3	ผลิตภัณฑ์ไข่ ผงหรือแห้ง	ปริมาณที่เหมาะสม		2559
10.3	ไข่ที่ผ่านกระบวนการถนอมอาหาร	ปริมาณที่เหมาะสม		2559
10.4	ขนมหวานที่มีไข่เป็นส่วนประกอบหลัก	ปริมาณที่เหมาะสม		2559
11.6	วัตถุที่ทำให้ความหวานแทนน้ำตาล	ปริมาณที่เหมาะสม		2559
12.1.2	สารที่ใช้แทนเกลือ	ปริมาณที่เหมาะสม		2559
12.2.1	สมุนไพรและเครื่องเทศ (เฉพาะเครื่องเทศ)	ปริมาณที่เหมาะสม		2559
12.2.2	เครื่องปรุงรส	100000		2559
12.3	น้ำส้มสายชูหมัก	ปริมาณที่เหมาะสม		2559
12.4	มันสตาร์ท	ปริมาณที่เหมาะสม		2559
12.5	ซूप	ปริมาณที่เหมาะสม		2559
12.6	ซอสและผลิตภัณฑ์ทำนองเดียวกัน	100000		2559

POTASSIUM 5'-INOSINATE (โพแทสเซียม 5'-ไอินอซิเนต)

รหัสของ	หมวดอาหาร	ปริมาณสูงสุดที่	เงื่อนไข	ปีที่รับค่า
หมวดอาหาร		อนุญาต (มก./กก.)		กำหนด
12.7	สลัด และผลิตภัณฑ์ทาแซนวิช	ปริมาณที่เหมาะสม		2559
12.8	ยีสต์และผลิตภัณฑ์ทำนองเดียวกัน	ปริมาณที่เหมาะสม		2559
12.9	เครื่องปรุงรสจากถั่วเหลือง	ปริมาณที่เหมาะสม		2559
12.10	ผลิตภัณฑ์โปรตีนชนิดอื่นที่ไม่ใช่โปรตีนจากถั่วเหลือง	ปริมาณที่เหมาะสม		2559
13.3	อาหารทางการแพทย์	ปริมาณที่เหมาะสม		2559
13.4	อาหารสำหรับผู้ที่ต้องการควบคุมน้ำหนัก	ปริมาณที่เหมาะสม		2559
13.5	อาหารมีวัตถุประสงค์เฉพาะทางด้านโภชนาการ	ปริมาณที่เหมาะสม		2559
13.6	ผลิตภัณฑ์เสริมอาหาร	ปริมาณที่เหมาะสม		2559
14.1.4	เครื่องดื่มแต่งกลิ่นรส	ปริมาณที่เหมาะสม		2559
14.2.1	เบียร์และเครื่องดื่มอลด์	ปริมาณที่เหมาะสม		2559
14.2.2	ไซเดอร์และเพอร์รี่	ปริมาณที่เหมาะสม		2559
14.2.4	ไวน์อื่นที่ไม่ใช่ไวน์องุ่น	ปริมาณที่เหมาะสม		2559
14.2.5	สุราและไวน์ที่ทำจากน้ำผึ้ง	ปริมาณที่เหมาะสม		2559
14.2.6	สุรากลั่นที่มีแรงแอลกอฮอล์เกิน 15 ดีกรี	ปริมาณที่เหมาะสม		2559
14.2.7	เครื่องดื่มแอลกอฮอล์ที่แต่งกลิ่นรส	ปริมาณที่เหมาะสม		2559
15.0	ขนมขบเคี้ยว	ปริมาณที่เหมาะสม		2559
16.0	อาหารเตรียมสำเร็จ	ปริมาณที่เหมาะสม		2559

POTASSIUM ACETATES (โพแทสเซียมแอสซีเตต)

INS: 261(i)

ชื่ออื่น: -

หน้าที: สารควบคุมความเป็นกรด, สารกันเสีย

รหัสของ	หมวดอาหาร	ปริมาณสูงสุดที่	เงื่อนไข	ปีที่รับค่า
หมวดอาหาร		อนุญาต (มก./กก.)		กำหนด
01.1.4	เครื่องดื่มที่มีนมเป็นส่วนประกอบหลัก	ปริมาณที่เหมาะสม		2559
01.3	นมข้น และผลิตภัณฑ์ที่ใช้เติมในเครื่องดื่ม (ไม่ปรุงแต่ง)	ปริมาณที่เหมาะสม		2559
01.4.3	คลอตเตดครีม (ไม่ปรุงแต่ง)	ปริมาณที่เหมาะสม		2559
01.4.4	ผลิตภัณฑ์เลียนแบบครีม	ปริมาณที่เหมาะสม		2559
01.5	นมผง ครีมผง ผลิตภัณฑ์เลียนแบบนมผง และผลิตภัณฑ์เลียนแบบครีมผง (ไม่ปรุงแต่ง)	ปริมาณที่เหมาะสม		2559
01.6.1	เนยแข็งไม่บ่ม	ปริมาณที่เหมาะสม		2559
01.6.2	เนยแข็งบ่ม	ปริมาณที่เหมาะสม		2559
01.6.4	โพรเชสชีส	ปริมาณที่เหมาะสม		2559
01.6.5	ผลิตภัณฑ์เลียนแบบเนยแข็ง	ปริมาณที่เหมาะสม		2559
01.7	ขนมหวานที่มีนมเป็นส่วนประกอบหลัก	ปริมาณที่เหมาะสม		2559
01.8.1	เวย์และผลิตภัณฑ์เวย์ ชนิดเหลว	ปริมาณที่เหมาะสม		2559
02.2.2	ผลิตภัณฑ์อิมัลชันประเภทน้ำในน้ำมันสำหรับใช้ทาหรือป้าย	ปริมาณที่เหมาะสม		2559
02.3	ผลิตภัณฑ์อิมัลชันประเภทน้ำมันในน้ำ	ปริมาณที่เหมาะสม		2559

POTASSIUM ACETATES (โพแทสเซียมแอสีเตต)

รหัสของ หมวดอาหาร	หมวดอาหาร	ปริมาณสูงสุดที่ อนุญาต (มก./กก.)	เงื่อนไข	ปีที่รับค่า กำหนด
02.4	ขนมหวานที่มีไขมันเป็นส่วนประกอบหลัก	ปริมาณที่เหมาะสม		2559
03.0	ไอศกรีมหวานเย็น	ปริมาณที่เหมาะสม		2559
04.1.2	ผลไม้แปรรูป	ปริมาณที่เหมาะสม		2559
04.2.2.2	ผัก สำหรับายทะเล นัทและเมล็ด ที่แห้ง	ปริมาณที่เหมาะสม		2559
04.2.2.3	ผัก สำหรับายทะเล ในน้ำส้มสายชู น้ำมัน น้ำเกลือ หรือซอสถั่วเหลือง	ปริมาณที่เหมาะสม		2559
04.2.2.4	ผัก สำหรับายทะเล ที่ผ่านกรรมวิธีคั้นนึ่ง	ปริมาณที่เหมาะสม		2559
04.2.2.5	ผัก สำหรับายทะเล นัทและเมล็ด ที่บดละเอียด และสำหรับใช้ทาหรือป้าย	ปริมาณที่เหมาะสม		2559
04.2.2.6	ผัก สำหรับายทะเล นัทและเมล็ด ที่บดและ เพื่อใช้ประกอบอาหาร	ปริมาณที่เหมาะสม		2559
04.2.2.8	ผัก สำหรับายทะเล ปรงสุกหรือทอด	ปริมาณที่เหมาะสม		2559
05.0	ลูกกวาด ลูกอม ซ็อกโกแลต	ปริมาณที่เหมาะสม		2559
06.3	ผลิตภัณฑ์ธัญชาติสำหรับอาหารเช้า	ปริมาณที่เหมาะสม		2559
06.4.3	พาสตา ก๋วยเตี๋ยว และผลิตภัณฑ์ทำนอง เดียวกัน ชนิดกึ่งสำเร็จรูป	ปริมาณที่เหมาะสม		2559
06.5	ขนมหวานที่มีธัญชาติและสตาร์ชเป็น ส่วนประกอบหลัก	ปริมาณที่เหมาะสม		2559
06.6	แป้งใช้ชุปอาหารเพื่อทอด	ปริมาณที่เหมาะสม		2559
06.7	ผลิตภัณฑ์จากข้าวสุกหรือข้าวแปรรูป	ปริมาณที่เหมาะสม		2559
06.8	ผลิตภัณฑ์จากถั่วเหลือง	ปริมาณที่เหมาะสม		2559
07.0	ผลิตภัณฑ์ขนมอบ	ปริมาณที่เหมาะสม		2559
08.2	ผลิตภัณฑ์เนื้อสัตว์ทั้งชิ้นหรือตัดแต่ง และผ่านกรรมวิธี	ปริมาณที่เหมาะสม		2559
08.3	ผลิตภัณฑ์เนื้อสัตว์บดและผ่านกรรมวิธี	ปริมาณที่เหมาะสม		2559
08.4	ไส้สำหรับบรรจุไส้กรอก	ปริมาณที่เหมาะสม		2559
09.3	สัตว์น้ำและผลิตภัณฑ์สัตว์น้ำที่ผ่าน กระบวนการกึ่งถนอมอาหาร	ปริมาณที่เหมาะสม		2559
09.4	สัตว์น้ำและผลิตภัณฑ์สัตว์น้ำที่ผ่าน กระบวนการถนอมอาหาร หรือผ่านกรรมวิธี คั้นนึ่ง	ปริมาณที่เหมาะสม		2559
10.2.3	ผลิตภัณฑ์ไข่ ผงหรือแห้ง	ปริมาณที่เหมาะสม		2559
10.3	ไข่ที่ผ่านกระบวนการถนอมอาหาร	ปริมาณที่เหมาะสม		2559
10.4	ขนมหวานที่มีไข่เป็นส่วนประกอบหลัก	ปริมาณที่เหมาะสม		2559
11.6	วัตถุให้ความหวานแทนน้ำตาล	ปริมาณที่เหมาะสม		2559
12.2.1	สมุนไพรและเครื่องเทศ (เฉพาะเครื่องเทศ)	ปริมาณที่เหมาะสม		2559
12.2.2	เครื่องปรุงรส	ปริมาณที่เหมาะสม		2559
12.3	น้ำส้มสายชูหมัก	ปริมาณที่เหมาะสม		2559
12.4	มีสตาร์ด	ปริมาณที่เหมาะสม		2559

POTASSIUM ACETATES (โพแทสเซียมแอสีเตต)

รหัสของ หมวดอาหาร	หมวดอาหาร	ปริมาณสูงสุดที่ อนุญาต (มก./กก.)	เงื่อนไข	ปีที่รับค่า กำหนด
12.5	ซूप	ปริมาณที่เหมาะสม		2559
12.6	ซอสและผลิตภัณฑ์ทำนองเดียวกัน	ปริมาณที่เหมาะสม		2559
12.7	สลัด และผลิตภัณฑ์ทาแซนวิช	ปริมาณที่เหมาะสม		2559
12.8	ยีสต์และผลิตภัณฑ์ทำนองเดียวกัน	ปริมาณที่เหมาะสม		2559
12.9	เครื่องปรุงรสจากถั่วเหลือง	ปริมาณที่เหมาะสม		2559
12.10	ผลิตภัณฑ์โปรตีนชนิดอื่นที่ไม่ใช่โปรตีนจากถั่วเหลือง	ปริมาณที่เหมาะสม		2559
13.2	อาหารเสริมสำหรับทารกและเด็กเล็ก	ปริมาณที่เหมาะสม	239	2559
13.3	อาหารทางการแพทย์	ปริมาณที่เหมาะสม		2559
13.4	อาหารสำหรับผู้ที่ต้องการควบคุมน้ำหนัก	ปริมาณที่เหมาะสม		2559
13.5	อาหารมีวัตถุประสงค์เฉพาะทางด้านโภชนาการ	ปริมาณที่เหมาะสม		2559
13.6	ผลิตภัณฑ์เสริมอาหาร	ปริมาณที่เหมาะสม		2559
14.1.4	เครื่องดื่มแต่งกลิ่นรส	ปริมาณที่เหมาะสม		2559
14.2.1	เปียร์และเครื่องดื่มมอลต์	ปริมาณที่เหมาะสม		2559
14.2.2	ไซเดอร์และเพอร์รี่	ปริมาณที่เหมาะสม		2559
14.2.4	ไวน์อื่นที่ไม่ใช่ไวน์องุ่น	ปริมาณที่เหมาะสม		2559
14.2.5	สุราและไวน์ที่ทำจากน้ำผึ้ง	ปริมาณที่เหมาะสม		2559
14.2.6	สุรากลั่นที่มีแรงแอลกอฮอล์เกิน 15 ดีกรี	ปริมาณที่เหมาะสม		2559
14.2.7	เครื่องดื่มแอลกอฮอล์ที่แต่งกลิ่นรส	ปริมาณที่เหมาะสม		2559
15.0	ขนมขบเคี้ยว	ปริมาณที่เหมาะสม		2559
16.0	อาหารเตรียมสำเร็จ	ปริมาณที่เหมาะสม		2559

POTASSIUM ALGINATE (โพแทสเซียมแอลจีเนต)

INS: 402 ชื่ออื่น: Potassium salt of alginic acid

หน้าที่: สารเพิ่มปริมาณ, สารช่วยทำละลาย หรือช่วยพา, อิมัลซิไฟเออร์, สารทำให้เกิดฟอง, สารทำให้เกิดเจล, สารเคลือบผิว, สารทำให้เกิดความชุ่มชื้น, สารช่วยจับอนุภาคโลหะ, สารทำให้คงตัว, สารให้ความข้นเหนียว

รหัสของ หมวดอาหาร	หมวดอาหาร	ปริมาณสูงสุดที่ อนุญาต (มก./กก.)	เงื่อนไข	ปีที่รับค่า กำหนด
01.1.4	เครื่องดื่มที่มีนมเป็นส่วนประกอบหลัก	ปริมาณที่เหมาะสม		2559
01.2.1.2	นมหมักที่ผ่านกรรมวิธีฆ่าเชื้อด้วยความร้อนหลังการหมัก (ไม่ปรุงแต่ง)	ปริมาณที่เหมาะสม	234	2559
01.3	นมข้น และผลิตภัณฑ์ที่ใช้เติมในเครื่องดื่ม (ไม่ปรุงแต่ง)	ปริมาณที่เหมาะสม		2559
01.4.1	ครีมพาสเจอร์ไรซ์ (ไม่ปรุงแต่ง)	ปริมาณที่เหมาะสม	236	2559
01.4.2	ครีมสเตอริไลซ์ ครีมยูเอชที วิปปิ้งครีม วิปครีม และครีมพ่องมันเนย (ไม่ปรุงแต่ง)	ปริมาณที่เหมาะสม		2559

POTASSIUM ALGinate (โพแทสเซียมแอลจีเนต)

รหัสของ หมวดอาหาร	หมวดอาหาร	ปริมาณสูงสุดที่ อนุญาต (มก./กก.)	เงื่อนไข	ปีที่รับค่า กำหนด
01.4.3	คลอตเตตครีม (ไม่ปรุงแต่ง)	ปริมาณที่เหมาะสม		2559
01.4.4	ผลิตภัณฑ์เลียนแบบครีม	ปริมาณที่เหมาะสม		2559
01.5	นมผง ครีมผง ผลิตภัณฑ์เลียนแบบนมผง และผลิตภัณฑ์เลียนแบบครีมผง (ไม่ปรุงแต่ง)	ปริมาณที่เหมาะสม		2559
01.6.1	เนยแข็งไม่ป่ม	ปริมาณที่เหมาะสม		2559
01.6.2	เนยแข็งป่ม	ปริมาณที่เหมาะสม		2559
01.6.4	โพรเชสชีส	ปริมาณที่เหมาะสม		2559
01.6.5	ผลิตภัณฑ์เลียนแบบเนยแข็ง	ปริมาณที่เหมาะสม		2559
01.7	ขนมหวานที่มีนมเป็นส่วนประกอบหลัก	ปริมาณที่เหมาะสม		2559
01.8.1	เวย์และผลิตภัณฑ์เวย์ ชนิดเหลว	ปริมาณที่เหมาะสม		2559
02.2.2	ผลิตภัณฑ์อิมัลชันประเภทน้ำในน้ำมันสำหรับ ใช้ทาหรือป้าย	ปริมาณที่เหมาะสม		2559
02.3	ผลิตภัณฑ์อิมัลชันประเภทน้ำมันในน้ำ	ปริมาณที่เหมาะสม		2559
02.4	ขนมหวานที่มีไขมันเป็นส่วนประกอบหลัก	ปริมาณที่เหมาะสม		2559
03.0	ไอศกรีมหวานเย็น	ปริมาณที่เหมาะสม		2559
04.1.2	ผลไม้แปรรูป	ปริมาณที่เหมาะสม		2559
04.2.2.2	ผัก สำหรับายทะเล นัทและเมล็ด ที่แห้ง	ปริมาณที่เหมาะสม		2559
04.2.2.3	ผัก สำหรับายทะเล ในน้ำส้มสายชู น้ำมัน น้ำเกลือ หรือซอสถั่วเหลือง	ปริมาณที่เหมาะสม		2559
04.2.2.4	ผัก สำหรับายทะเล ที่ผ่านกรรมวิธีคanning	ปริมาณที่เหมาะสม		2559
04.2.2.5	ผัก สำหรับายทะเล นัทและเมล็ด ที่บดละเอียด และสำหรับใช้ทาหรือป้าย	ปริมาณที่เหมาะสม		2559
04.2.2.6	ผัก สำหรับายทะเล นัทและเมล็ด ที่บดและ เพื่อใช้ประกอบอาหาร	ปริมาณที่เหมาะสม		2559
04.2.2.8	ผัก สำหรับายทะเล ปรุงสุกหรือทอด	ปริมาณที่เหมาะสม		2559
05.0	ลูกกวาด ลูกอม ซ็อกโกแลต	ปริมาณที่เหมาะสม		2559
06.3	ผลิตภัณฑ์ธัญชาติสำหรับอาหารเช้า	ปริมาณที่เหมาะสม		2559
06.4.2	พาสตา กวายเป็น และผลิตภัณฑ์ทำนอง เดียวกัน ชนิดแห้ง	ปริมาณที่เหมาะสม	256	2559
06.4.3	พาสตา กวายเป็น และผลิตภัณฑ์ทำนอง เดียวกัน ชนิดกึ่งสำเร็จรูป	ปริมาณที่เหมาะสม		2559
06.5	ขนมหวานที่มีธัญชาติและสตาร์ชเป็น ส่วนประกอบหลัก	ปริมาณที่เหมาะสม		2559
06.6	แป้งใช้ชุปอาหารเพื่อทอด	ปริมาณที่เหมาะสม		2559
06.7	ผลิตภัณฑ์จากข้าวสุกหรือข้าวแปรรูป	ปริมาณที่เหมาะสม		2559
06.8	ผลิตภัณฑ์จากถั่วเหลือง	ปริมาณที่เหมาะสม		2559
07.0	ผลิตภัณฑ์ขนมอบ	ปริมาณที่เหมาะสม		2559
08.2	ผลิตภัณฑ์เนื้อสัตว์ทั้งชิ้นหรือตัดแต่ง และผ่านกรรมวิธี	ปริมาณที่เหมาะสม		2559

POTASSIUM ALGINATE (โพแทสเซียมแอลจีเนต)

รหัสของ หมวดอาหาร	หมวดอาหาร	ปริมาณสูงสุดที่ อนุญาต (มก./กก.)	เงื่อนไข	ปีที่รับค่า กำหนด
08.3	ผลิตภัณฑ์เนื้อสัตว์บดและผ่านกรรมวิธี	ปริมาณที่เหมาะสม		2559
08.4	ไส้สำหรับบรรจุไส้กรอก	ปริมาณที่เหมาะสม		2559
09.2.1	สัตว์น้ำและผลิตภัณฑ์สัตว์น้ำ แช่เยือกแข็ง	ปริมาณที่เหมาะสม	29	2559
09.3	สัตว์น้ำและผลิตภัณฑ์สัตว์น้ำที่ผ่าน กระบวนการกึ่งถนอมอาหาร	ปริมาณที่เหมาะสม		2559
09.4	สัตว์น้ำและผลิตภัณฑ์สัตว์น้ำที่ผ่าน กระบวนการถนอมอาหาร หรือผ่านกรรมวิธี แคนนิ่ง	ปริมาณที่เหมาะสม		2559
10.2.3	ผลิตภัณฑ์ไข่ ผงหรือแห้ง	ปริมาณที่เหมาะสม		2559
10.3	ไข่ที่ผ่านกระบวนการถนอมอาหาร	ปริมาณที่เหมาะสม		2559
10.4	ขนมหวานที่มีไข่เป็นส่วนประกอบหลัก	ปริมาณที่เหมาะสม		2559
11.4	น้ำตาลและไซรัปชนิดอื่นที่ใสราดหรือ แต่งหน้าขนม	ปริมาณที่เหมาะสม	258	2559
11.6	วัตถุให้ความหวานแทนน้ำตาล	ปริมาณที่เหมาะสม		2559
12.2.1	สมุนไพรรและเครื่องเทศ (เฉพาะเครื่องเทศ)	ปริมาณที่เหมาะสม		2559
12.2.2	เครื่องปรุงรส	ปริมาณที่เหมาะสม		2559
12.3	น้ำส้มสายชูหมัก	ปริมาณที่เหมาะสม		2559
12.4	มัสตาร์ด	ปริมาณที่เหมาะสม		2559
12.5	ซूप	ปริมาณที่เหมาะสม		2559
12.6	ซอสและผลิตภัณฑ์ทำนองเดียวกัน	ปริมาณที่เหมาะสม		2559
12.7	สลัด และผลิตภัณฑ์ทาแซนวิช	ปริมาณที่เหมาะสม		2559
12.8	ยีสต์และผลิตภัณฑ์ทำนองเดียวกัน	ปริมาณที่เหมาะสม		2559
12.9	เครื่องปรุงรสจากถั่วเหลือง	ปริมาณที่เหมาะสม		2559
12.10	ผลิตภัณฑ์โปรตีนชนิดอื่นที่ไม่ใช่โปรตีนจาก ถั่วเหลือง	ปริมาณที่เหมาะสม		2559
13.3	อาหารทางการแพทย์	ปริมาณที่เหมาะสม		2559
13.4	อาหารสำหรับผู้ที่ต้องการควบคุมน้ำหนัก	ปริมาณที่เหมาะสม		2559
13.5	อาหารมีวัตถุประสงค์เฉพาะทางด้าน โภชนาการ	ปริมาณที่เหมาะสม		2559
13.6	ผลิตภัณฑ์เสริมอาหาร	ปริมาณที่เหมาะสม		2559
14.1.4	เครื่องดื่มแต่งกลิ่นรส	ปริมาณที่เหมาะสม		2559
14.2.1	เปียร์และเครื่องดื่มมอลต์	ปริมาณที่เหมาะสม		2559
14.2.2	ไซเดอร์และเพอร์รี่	ปริมาณที่เหมาะสม		2559
14.2.4	ไวน์อื่นที่ไม่ใช่ไวน์องุ่น	ปริมาณที่เหมาะสม		2559
14.2.5	สุราและไวน์ที่ทำจากน้ำผึ้ง	ปริมาณที่เหมาะสม		2559
14.2.6	สุรากลั่นที่มีแรงแอลกอฮอล์เกิน 15 ดีกรี	ปริมาณที่เหมาะสม		2559
14.2.7	เครื่องดื่มแอลกอฮอล์ที่แต่งกลิ่นรส	ปริมาณที่เหมาะสม		2559
15.0	ขนมขบเคี้ยว	ปริมาณที่เหมาะสม		2559
16.0	อาหารเตรียมสำเร็จ	ปริมาณที่เหมาะสม		2559

POTASSIUM CARBONATE (โพแทสเซียมคาร์บอเนต)

INS: 501(i) ชื่ออื่น: Potassium salt of carbonic acid หน้าที่: สารควบคุมความเป็นกรด, สารทำให้คงตัว

รหัสของ หมวดอาหาร	หมวดอาหาร	ปริมาณสูงสุดที่ อนุญาต (มก./กก.)	เงื่อนไข	ปีที่รับค่า กำหนด
01.1.4	เครื่องดื่มนมที่มีนมเป็นส่วนประกอบหลัก	ปริมาณที่เหมาะสม		2559
01.2.1.2	นมหมักที่ผ่านกรรมวิธีฆ่าเชื้อด้วยความร้อน หลังการหมัก (ไม่ปรุงแต่ง)	ปริมาณที่เหมาะสม	234	2559
01.3	นมข้น และผลิตภัณฑ์ที่ใช้เติมในเครื่องดื่ม (ไม่ปรุงแต่ง)	ปริมาณที่เหมาะสม		2559
01.4.1	ครีมพาสเจอร์ไรส์ (ไม่ปรุงแต่ง)	ปริมาณที่เหมาะสม	236	2559
01.4.2	ครีมสเตอริไลส์ ครีมยูเอชที วิปปิ้งครีม วิปครีม และครีมพว่องมันเนย (ไม่ปรุงแต่ง)	ปริมาณที่เหมาะสม		2559
01.4.3	คลอตเตดครีม (ไม่ปรุงแต่ง)	ปริมาณที่เหมาะสม		2559
01.4.4	ผลิตภัณฑ์เลียนแบบครีม	ปริมาณที่เหมาะสม		2559
01.5	นมผง ครีมผง ผลิตภัณฑ์เลียนแบบนมผง และผลิตภัณฑ์เลียนแบบครีมผง (ไม่ปรุงแต่ง)	ปริมาณที่เหมาะสม		2559
01.6.1	เนยแข็งไม่บ่ม	ปริมาณที่เหมาะสม		2559
01.6.2	เนยแข็งบ่ม	ปริมาณที่เหมาะสม		2559
01.6.4	โพรเชสชีส	ปริมาณที่เหมาะสม		2559
01.6.5	ผลิตภัณฑ์เลียนแบบเนยแข็ง	ปริมาณที่เหมาะสม		2559
01.7	ขนมหวานที่มีนมเป็นส่วนประกอบหลัก	ปริมาณที่เหมาะสม		2559
01.8.1	เวย์และผลิตภัณฑ์เวย์ ชนิดเหลว	ปริมาณที่เหมาะสม		2559
01.8.2	เวย์และผลิตภัณฑ์เวย์ ชนิดแห้ง	ปริมาณที่เหมาะสม		2559
02.2.2	ผลิตภัณฑ์อิมัลชันประเภทน้ำในน้ำมันสำหรับ ใช้ทาหรือป้าย	ปริมาณที่เหมาะสม		2559
02.3	ผลิตภัณฑ์อิมัลชันประเภทน้ำมันในน้ำ	ปริมาณที่เหมาะสม		2559
02.4	ขนมหวานที่มีไขมันเป็นส่วนประกอบหลัก	ปริมาณที่เหมาะสม		2559
03.0	ไอศกรีมหวานเย็น	ปริมาณที่เหมาะสม		2559
04.1.2	ผลไม้แปรรูป	ปริมาณที่เหมาะสม		2559
04.2.2.2	ผัก สำหรับหั่นและเมล็ด ที่แห้ง	ปริมาณที่เหมาะสม		2559
04.2.2.3	ผัก สำหรับหั่นและ ในน้ำส้มสายชู น้ำมัน น้ำเกลือ หรือซอสถั่วเหลือง	ปริมาณที่เหมาะสม		2559
04.2.2.4	ผัก สำหรับหั่นและ ที่ผ่านกรรมวิธีคั้น	ปริมาณที่เหมาะสม		2559
04.2.2.5	ผัก สำหรับหั่นและ นัทและเมล็ด ที่บดละเอียด และสำหรับใช้ทาหรือป้าย	ปริมาณที่เหมาะสม		2559
04.2.2.6	ผัก สำหรับหั่นและ นัทและเมล็ด ที่บดและ เพื่อใช้ประกอบอาหาร	ปริมาณที่เหมาะสม		2559
04.2.2.7	ผัก สำหรับหั่นและ ดอก	ปริมาณที่เหมาะสม		2559
04.2.2.8	ผัก สำหรับหั่นและ ปรุงสุกหรือทอด	ปริมาณที่เหมาะสม		2559
05.0	ลูกกวาด ลูกอม ซ็อกโกแลต	ปริมาณที่เหมาะสม		2559
06.3	ผลิตภัณฑ์ธัญชาติสำหรับอาหารเข้า	ปริมาณที่เหมาะสม		2559

POTASSIUM CARBONATE (โพแทสเซียมคาร์บอเนต)

รหัสของ หมวดอาหาร	หมวดอาหาร	ปริมาณสูงสุดที่ อนุญาต (มก./กก.)	เงื่อนไข	ปีที่รับค่า กำหนด
06.4.1	พาสตา ก๋วยเตี๋ยว และผลิตภัณฑ์ทำนองเดียวกัน ชนิดสด	11000		2559
06.4.2	พาสตา ก๋วยเตี๋ยว และผลิตภัณฑ์ทำนองเดียวกัน ชนิดแห้ง	ปริมาณที่เหมาะสม	256	2559
06.4.3	พาสตา ก๋วยเตี๋ยว และผลิตภัณฑ์ทำนองเดียวกัน ชนิดกึ่งสำเร็จรูป	ปริมาณที่เหมาะสม		2559
06.5	ขนมหวานที่มีธัญชาติและสตาร์ชเป็นส่วนประกอบหลัก	ปริมาณที่เหมาะสม		2559
06.6	แป้งใช้zubอาหารเพื่อทอด	ปริมาณที่เหมาะสม		2559
06.7	ผลิตภัณฑ์จากข้าวสาลีหรือข้าวแปรรูป	ปริมาณที่เหมาะสม		2559
06.8	ผลิตภัณฑ์จากถั่วเหลือง	ปริมาณที่เหมาะสม		2559
07.0	ผลิตภัณฑ์ขนมอบ	ปริมาณที่เหมาะสม		2559
08.2	ผลิตภัณฑ์เนื้อสัตว์ทั้งชิ้นหรือตัดแต่งและผ่านกรรมวิธี	ปริมาณที่เหมาะสม		2559
08.3	ผลิตภัณฑ์เนื้อสัตว์บดและผ่านกรรมวิธี	ปริมาณที่เหมาะสม		2559
08.4	ไส้สำหรับบรรจุไส้กรอก	ปริมาณที่เหมาะสม		2559
09.2.2	สัตว์น้ำและผลิตภัณฑ์สัตว์น้ำ ชุบแป้งแช่เยือกแข็ง	ปริมาณที่เหมาะสม	41	2559
09.2.3	สัตว์น้ำและผลิตภัณฑ์สัตว์น้ำ บด แช่เยือกแข็ง	ปริมาณที่เหมาะสม		2559
09.2.4	สัตว์น้ำและผลิตภัณฑ์สัตว์น้ำ ปิ้งสุกหรือทอด	ปริมาณที่เหมาะสม		2559
09.2.5	สัตว์น้ำและผลิตภัณฑ์สัตว์น้ำรมควัน ทำแห้ง หมักดอง หมักเกลือ	ปริมาณที่เหมาะสม	230,266,267	2559
09.3	สัตว์น้ำและผลิตภัณฑ์สัตว์น้ำที่ผ่านกระบวนการกึ่งถนอมอาหาร	ปริมาณที่เหมาะสม		2559
09.4	สัตว์น้ำและผลิตภัณฑ์สัตว์น้ำที่ผ่านกระบวนการถนอมอาหาร หรือผ่านกรรมวิธีแช่แข็ง	ปริมาณที่เหมาะสม		2559
10.2.3	ผลิตภัณฑ์ไข่ ผงหรือแห้ง	ปริมาณที่เหมาะสม		2559
10.3	ไข่ที่ผ่านกระบวนการถนอมอาหาร	ปริมาณที่เหมาะสม		2559
10.4	ขนมหวานที่มีไข่เป็นส่วนประกอบหลัก	ปริมาณที่เหมาะสม		2559
11.6	วัตถุให้ความหวานแทนน้ำตาล	ปริมาณที่เหมาะสม		2559
12.2.1	สมุนไพรและเครื่องเทศ (เฉพาะเครื่องเทศ)	ปริมาณที่เหมาะสม		2559
12.2.2	เครื่องปรุงรส	ปริมาณที่เหมาะสม		2559
12.3	น้ำส้มสายชูหมัก	ปริมาณที่เหมาะสม		2559
12.4	มัสตาร์ด	ปริมาณที่เหมาะสม		2559
12.5	ซूप	ปริมาณที่เหมาะสม		2559
12.6	ซอสและผลิตภัณฑ์ทำนองเดียวกัน	ปริมาณที่เหมาะสม		2559
12.7	สลัด และผลิตภัณฑ์ทาแซนวิช	ปริมาณที่เหมาะสม		2559
12.8	ยีสต์และผลิตภัณฑ์ทำนองเดียวกัน	ปริมาณที่เหมาะสม		2559

POTASSIUM CARBONATE (โพแทสเซียมคาร์บอเนต)

รหัสของ หมวดอาหาร	หมวดอาหาร	ปริมาณสูงสุดที่ อนุญาต (มก./กก.)	เงื่อนไข	ปีที่รับค่า กำหนด
12.9	เครื่องปรุงรสจากถั่วเหลือง	ปริมาณที่เหมาะสม		2559
12.10	ผลิตภัณฑ์โปรตีนชนิดอื่นที่ไม่ใช่โปรตีนจากถั่วเหลือง	ปริมาณที่เหมาะสม		2559
13.1.1	นมดัดแปลงสำหรับทารกและอาหารทารก	2000	55,72	2559
13.1.2	นมดัดแปลงสูตรต่อเนื่องสำหรับทารกและเด็กเล็กและอาหารสูตรต่อเนื่องสำหรับทารกและเด็กเล็ก	ปริมาณที่เหมาะสม	72	2559
13.1.3	อาหารทางการแพทย์ สำหรับทารก	2000	55,72	2559
13.3	อาหารทางการแพทย์	ปริมาณที่เหมาะสม		2559
13.4	อาหารสำหรับผู้ที่ต้องการควบคุมน้ำหนัก	ปริมาณที่เหมาะสม		2559
13.5	อาหารมีวัตถุประสงค์เฉพาะทางด้านโภชนาการ	ปริมาณที่เหมาะสม		2559
13.6	ผลิตภัณฑ์เสริมอาหาร	ปริมาณที่เหมาะสม		2559
14.1.4	เครื่องดื่มแต่งกลิ่นรส	ปริมาณที่เหมาะสม		2559
14.1.5	กาแฟ เครื่องดื่มแทนกาแฟ ชา เครื่องดื่มสมุนไพร และเครื่องดื่มจากธัญชาติชนิดต่างๆ ไม่รวมโกโก้	ปริมาณที่เหมาะสม	160	2559
14.2.1	เบียร์และเครื่องดื่มมอลต์	ปริมาณที่เหมาะสม		2559
14.2.2	ไซเดอร์และเพอร์รี่	ปริมาณที่เหมาะสม		2559
14.2.4	ไวน์อื่นที่ไม่ใช่ไวน์องุ่น	ปริมาณที่เหมาะสม		2559
14.2.5	สุราและไวน์ที่ทำจากน้ำผึ้ง	ปริมาณที่เหมาะสม		2559
14.2.6	สุรากลั่นที่มีแรงแอลกอฮอล์เกิน 15 ดีกรี	ปริมาณที่เหมาะสม		2559
14.2.7	เครื่องดื่มแอลกอฮอล์ที่แต่งกลิ่นรส	ปริมาณที่เหมาะสม		2559
15.0	ขนมขบเคี้ยว	ปริมาณที่เหมาะสม		2559
16.0	อาหารเตรียมสำเร็จ	ปริมาณที่เหมาะสม		2559

POTASSIUM CHLORIDE (โพแทสเซียมคลอไรด์)

INS: 508

ชื่ออื่น: Sylvine; Sylvite

หน้าที่: สารทำให้แน่น, สารเพิ่มรสชาติ, สารทำให้คงตัว, สารให้ความข้นเหนียว

รหัสของ หมวดอาหาร	หมวดอาหาร	ปริมาณสูงสุดที่ อนุญาต (มก./กก.)	เงื่อนไข	ปีที่รับค่า กำหนด
01.1.4	เครื่องดื่มที่มีนมเป็นส่วนประกอบหลัก	ปริมาณที่เหมาะสม		2559
01.3	นมข้น และผลิตภัณฑ์ที่ใช้เติมในเครื่องดื่ม (ไม่ปรุงแต่ง)	ปริมาณที่เหมาะสม		2559
01.4.1	ครีมพาสเจอร์ไรซ์ (ไม่ปรุงแต่ง)	ปริมาณที่เหมาะสม	236	2559
01.4.2	ครีมสเตอริไลซ์ ครีมยูเอชที วิปปิ้งครีม วิปครีม และครีมพว่องมันเนย (ไม่ปรุงแต่ง)	ปริมาณที่เหมาะสม		2559
01.4.3	คลอตเตดครีม (ไม่ปรุงแต่ง)	ปริมาณที่เหมาะสม		2559
01.4.4	ผลิตภัณฑ์เลียนแบบครีม	ปริมาณที่เหมาะสม		2559

POTASSIUM CHLORIDE (โพแทสเซียมคลอไรด์)

รหัสของ หมวดอาหาร	หมวดอาหาร	ปริมาณสูงสุดที่ อนุญาต (มก./กก.)	เงื่อนไข	ปีที่รับค่า กำหนด
01.5	นมผง ครีมผง ผลิตภัณฑ์เลียนแบบนมผง และผลิตภัณฑ์เลียนแบบครีมผง (ไม่ปรุงแต่ง)	ปริมาณที่เหมาะสม		2559
01.6.1	เนยแข็งไม่บ่ม	ปริมาณที่เหมาะสม		2559
01.6.2	เนยแข็งบ่ม	ปริมาณที่เหมาะสม		2559
01.6.4	โพรเซสชีส	ปริมาณที่เหมาะสม		2559
01.6.5	ผลิตภัณฑ์เลียนแบบเนยแข็ง	ปริมาณที่เหมาะสม		2559
01.7	ขนมหวานที่มีนมเป็นส่วนประกอบหลัก	ปริมาณที่เหมาะสม		2559
01.8.1	เวย์และผลิตภัณฑ์เวย์ ชนิดเหลว	ปริมาณที่เหมาะสม		2559
01.8.2	เวย์และผลิตภัณฑ์เวย์ ชนิดแห้ง	ปริมาณที่เหมาะสม		2559
02.2.2	ผลิตภัณฑ์อิมัลชันประเภทน้ำในน้ำมันสำหรับ ใช้ทาหรือป้าย	ปริมาณที่เหมาะสม		2559
02.3	ผลิตภัณฑ์อิมัลชันประเภทน้ำมันในน้ำ	ปริมาณที่เหมาะสม		2559
02.4	ขนมหวานที่มีไขมันเป็นส่วนประกอบหลัก	ปริมาณที่เหมาะสม		2559
03.0	ไอศกรีมหวานเย็น	ปริมาณที่เหมาะสม		2559
04.1.2	ผลไม้แปรรูป	ปริมาณที่เหมาะสม		2559
04.2.2.2	ผัก สำหรับายทะเล น้ทและเมล็ด ที่แห้ง	ปริมาณที่เหมาะสม		2559
04.2.2.3	ผัก สำหรับายทะเล ในน้ำส้มสายชู น้ำมัน น้ำเกลือ หรือซอสถั่วเหลือง	ปริมาณที่เหมาะสม		2559
04.2.2.4	ผัก สำหรับายทะเล ที่ผ่านกรรมวิธีคั้น	ปริมาณที่เหมาะสม		2559
04.2.2.5	ผัก สำหรับายทะเล น้ทและเมล็ด ที่บดละเอียด และสำหรับใช้ทาหรือป้าย	ปริมาณที่เหมาะสม		2559
04.2.2.6	ผัก สำหรับายทะเล น้ทและเมล็ด ที่บดและ เพื่อใช้ประกอบอาหาร	ปริมาณที่เหมาะสม		2559
04.2.2.7	ผัก สำหรับายทะเล ดอง	ปริมาณที่เหมาะสม		2559
04.2.2.8	ผัก สำหรับายทะเล ปรุงสุกหรือทอด	ปริมาณที่เหมาะสม		2559
05.0	ลูกกวาด ลูกอม ซ็อกโกแลต	ปริมาณที่เหมาะสม		2559
06.3	ผลิตภัณฑ์ธัญชาติสำหรับอาหารเช้า	ปริมาณที่เหมาะสม		2559
06.4.2	พาสตา ก๋วยเตี๋ยว และผลิตภัณฑ์ทำนอง เดียวกัน ชนิดแห้ง	ปริมาณที่เหมาะสม	256	2559
06.4.3	พาสตา ก๋วยเตี๋ยว และผลิตภัณฑ์ทำนอง เดียวกัน ชนิดกึ่งสำเร็จรูป	ปริมาณที่เหมาะสม		2559
06.5	ขนมหวานที่มีธัญชาติและสตาร์ชเป็น ส่วนประกอบหลัก	ปริมาณที่เหมาะสม		2559
06.6	แป้งใช้ชุปอาหารเพื่อทอด	ปริมาณที่เหมาะสม		2559
06.7	ผลิตภัณฑ์จากข้าวสาลีหรือข้าวแปรรูป	ปริมาณที่เหมาะสม		2559
06.8	ผลิตภัณฑ์จากถั่วเหลือง	ปริมาณที่เหมาะสม		2559
07.0	ผลิตภัณฑ์ขนมอบ	ปริมาณที่เหมาะสม		2559
08.1.1	เนื้อสัตว์สด ทั้งตัวหรือตัดแต่ง	ปริมาณที่เหมาะสม	16,326	2559
08.2	ผลิตภัณฑ์เนื้อสัตว์ทั้งชิ้นหรือตัดแต่ง และผ่านกรรมวิธี	ปริมาณที่เหมาะสม		2559

POTASSIUM CHLORIDE (โพแทสเซียมคลอไรด์)

รหัสของ หมวดอาหาร	หมวดอาหาร	ปริมาณสูงสุดที่ อนุญาต (มก./กก.)	เงื่อนไข	ปีที่รับค่า กำหนด
08.3	ผลิตภัณฑ์เนื้อสัตว์บดและผ่านกรรมวิธี	ปริมาณที่เหมาะสม		2559
08.4	ไส้สำหรับบรรจุไส้กรอก	ปริมาณที่เหมาะสม		2559
09.2.1	สัตว์น้ำและผลิตภัณฑ์สัตว์น้ำ แช่เยือกแข็ง	ปริมาณที่เหมาะสม	29	2559
09.2.2	สัตว์น้ำและผลิตภัณฑ์สัตว์น้ำ ชุบแป้ง แช่เยือกแข็ง	ปริมาณที่เหมาะสม	41	2559
09.2.3	สัตว์น้ำและผลิตภัณฑ์สัตว์น้ำ บด แช่เยือกแข็ง	ปริมาณที่เหมาะสม		2559
09.2.5	สัตว์น้ำและผลิตภัณฑ์สัตว์น้ำรมควัน ทำแห้ง หมักดอง หมักเกลือ	ปริมาณที่เหมาะสม	300	2559
09.3	สัตว์น้ำและผลิตภัณฑ์สัตว์น้ำที่ผ่าน กระบวนการกึ่งถนอมอาหาร	ปริมาณที่เหมาะสม		2559
09.4	สัตว์น้ำและผลิตภัณฑ์สัตว์น้ำที่ผ่าน กระบวนการถนอมอาหาร หรือผ่านกรรมวิธี แคนนิ่ง	ปริมาณที่เหมาะสม		2559
10.2.3	ผลิตภัณฑ์ไข่ ผงหรือแห้ง	ปริมาณที่เหมาะสม		2559
10.3	ไข่ที่ผ่านกระบวนการถนอมอาหาร	ปริมาณที่เหมาะสม		2559
10.4	ขนมหวานที่มีไข่เป็นส่วนประกอบหลัก	ปริมาณที่เหมาะสม		2559
11.6	วัตถุให้ความหวานแทนน้ำตาล	ปริมาณที่เหมาะสม		2559
12.1.2	สารที่ใช้แทนเกลือ	ปริมาณที่เหมาะสม		2559
12.2.1	สมุนไพรรและเครื่องเทศ (เฉพาะเครื่องเทศ)	ปริมาณที่เหมาะสม		2559
12.2.2	เครื่องปรุงรส	ปริมาณที่เหมาะสม		2559
12.3	น้ำส้มสายชูหมัก	ปริมาณที่เหมาะสม		2559
12.4	มีสตาร์ด	ปริมาณที่เหมาะสม		2559
12.5	ซูป	ปริมาณที่เหมาะสม		2559
12.6	ซอสและผลิตภัณฑ์ทำนองเดียวกัน	ปริมาณที่เหมาะสม		2559
12.7	สลัด และผลิตภัณฑ์ทาแซนวิช	ปริมาณที่เหมาะสม		2559
12.8	ยีสต์และผลิตภัณฑ์ทำนองเดียวกัน	ปริมาณที่เหมาะสม		2559
12.9	เครื่องปรุงรสจากถั่วเหลือง	ปริมาณที่เหมาะสม		2559
12.10	ผลิตภัณฑ์โปรตีนชนิดอื่นที่ไม่ใช่โปรตีนจาก ถั่วเหลือง	ปริมาณที่เหมาะสม		2559
13.3	อาหารทางการแพทย์	ปริมาณที่เหมาะสม		2559
13.4	อาหารสำหรับผู้ที่ต้องการควบคุมน้ำหนัก	ปริมาณที่เหมาะสม		2559
13.5	อาหารมีวัตถุประสงค์เฉพาะทางด้าน โภชนาการ	ปริมาณที่เหมาะสม		2559
13.6	ผลิตภัณฑ์เสริมอาหาร	ปริมาณที่เหมาะสม		2559
14.1.4	เครื่องดื่มแต่งกลิ่นรส	ปริมาณที่เหมาะสม		2559
14.1.5	กาแฟ เครื่องดื่มแทนกาแฟ ชา เครื่องดื่ม สมุนไพรร และเครื่องดื่มจากธัญชาติชนิดต่างๆ ไม่รวมโกโก้	ปริมาณที่เหมาะสม	160	2559
14.2.1	เบียร์และเครื่องดื่มอลด์	ปริมาณที่เหมาะสม		2559

POTASSIUM CHLORIDE (โพแทสเซียมคลอไรด์)

รหัสของ หมวดอาหาร	หมวดอาหาร	ปริมาณสูงสุดที่ อนุญาต (มก./กก.)	เงื่อนไข	ปีที่รับค่า กำหนด
14.2.2	ไซเดอร์และเพอร์รี่	ปริมาณที่เหมาะสม		2559
14.2.4	ไวน์อื่นที่ไม่ใช่ไวน์องุ่น	ปริมาณที่เหมาะสม		2559
14.2.5	สุราและไวน์ที่ทำจากน้ำผึ้ง	ปริมาณที่เหมาะสม		2559
14.2.6	สุรากลั่นที่มีแรงแอลกอฮอล์เกิน 15 ดีกรี	ปริมาณที่เหมาะสม		2559
14.2.7	เครื่องดื่มแอลกอฮอล์ที่แต่งกลิ่นรส	ปริมาณที่เหมาะสม		2559
15.0	ขนมขบเคี้ยว	ปริมาณที่เหมาะสม		2559
16.0	อาหารเตรียมสำเร็จ	ปริมาณที่เหมาะสม		2559

POTASSIUM DIHYDROGEN CITRATE (โพแทสเซียมไดไฮโดรเจนซิเตรต)

INS: 332(i) ชื่ออื่น: Monopotassium citrate; Potassium citrate monobasic
หน้าที่: สารควบคุมความเป็นกรด, เกลืออิมัลซิไฟเอ็งค์, สารช่วยจับอนุภาคโลหะ, สารทำให้คงตัว

รหัสของ หมวดอาหาร	หมวดอาหาร	ปริมาณสูงสุดที่ อนุญาต (มก./กก.)	เงื่อนไข	ปีที่รับค่า กำหนด
01.1.3	บัตเตอร์มิลค์ชนิดเหลว (ไม่ปรุงแต่ง)	ปริมาณที่เหมาะสม	261	2559
01.1.4	เครื่องดื่มที่มีนมเป็นส่วนประกอบหลัก	ปริมาณที่เหมาะสม		2559
01.2.1.2	นมหมักที่ผ่านกรรมวิธีฆ่าเชื้อด้วยความร้อน หลังการหมัก (ไม่ปรุงแต่ง)	ปริมาณที่เหมาะสม		2559
01.2.2	นมที่ใช้เอนไซม์เรนเน็ต (ไม่ปรุงแต่ง)	ปริมาณที่เหมาะสม		2559
01.3	นมข้น และผลิตภัณฑ์ที่ใช้เติมในเครื่องดื่ม (ไม่ปรุงแต่ง)	ปริมาณที่เหมาะสม		2559
01.4.1	ครีมพาสเจอร์ไรซ์ (ไม่ปรุงแต่ง)	ปริมาณที่เหมาะสม	236	2559
01.4.2	ครีมสเตอริไลซ์ ครีมยูเอชที วิปปิ้งครีม วิปครีม และครีมพ่องมันเนย (ไม่ปรุงแต่ง)	ปริมาณที่เหมาะสม		2559
01.4.3	คลอตเตดครีม (ไม่ปรุงแต่ง)	ปริมาณที่เหมาะสม		2559
01.4.4	ผลิตภัณฑ์เลียนแบบครีม	ปริมาณที่เหมาะสม		2559
01.5	นมผง ครีมผง ผลิตภัณฑ์เลียนแบบนมผง และผลิตภัณฑ์เลียนแบบครีมผง (ไม่ปรุงแต่ง)	ปริมาณที่เหมาะสม		2559
01.6.1	เนยแข็งไม่บ่ม	ปริมาณที่เหมาะสม		2559
01.6.2	เนยแข็งบ่ม	ปริมาณที่เหมาะสม		2559
01.6.4	โพรเซสชีส	ปริมาณที่เหมาะสม		2559
01.6.5	ผลิตภัณฑ์เลียนแบบเนยแข็ง	ปริมาณที่เหมาะสม		2559
01.7	ขนมหวานที่มีนมเป็นส่วนประกอบหลัก	ปริมาณที่เหมาะสม		2559
01.8.1	เวย์และผลิตภัณฑ์เวย์ ชนิดเหลว	ปริมาณที่เหมาะสม		2559
01.8.2	เวย์และผลิตภัณฑ์เวย์ ชนิดแห้ง	ปริมาณที่เหมาะสม		2559
02.2.2	ผลิตภัณฑ์อิมัลชันประเภทน้ำในน้ำมันสำหรับ ใช้ทาหรือป้าย	ปริมาณที่เหมาะสม		2559
02.3	ผลิตภัณฑ์อิมัลชันประเภทน้ำมันในน้ำ	ปริมาณที่เหมาะสม		2559
02.4	ขนมหวานที่มีไขมันเป็นส่วนประกอบหลัก	ปริมาณที่เหมาะสม		2559
03.0	ไอศกรีมหวานเย็น	ปริมาณที่เหมาะสม		2559

POTASSIUM DIHYDROGEN CITRATE (โพแทสเซียมไดไฮโดรเจนซิเตรต)

รหัสของ หมวดอาหาร	หมวดอาหาร	ปริมาณสูงสุดที่ อนุญาต (มก./กก.)	เงื่อนไข	ปีที่รับค่า กำหนด
04.1.2	ผลไม้แปรรูป	ปริมาณที่เหมาะสม		2559
04.2.2.1	ผัก สำหรับายทะเล น้ทและเมล็ด แช่เยือกแข็ง	ปริมาณที่เหมาะสม	29	2559
04.2.2.2	ผัก สำหรับายทะเล น้ทและเมล็ด ที่แห้ง	ปริมาณที่เหมาะสม		2559
04.2.2.3	ผัก สำหรับายทะเล ในน้ำส้มสายชู น้ำมัน น้ำเกลือ หรือซอสถั่วเหลือง	ปริมาณที่เหมาะสม		2559
04.2.2.4	ผัก สำหรับายทะเล ที่ผ่านกรรมวิธีคั้น	ปริมาณที่เหมาะสม		2559
04.2.2.5	ผัก สำหรับายทะเล น้ทและเมล็ด ที่บดละเอียด และสำหรับใช้ทาหรือป้าย	ปริมาณที่เหมาะสม		2559
04.2.2.6	ผัก สำหรับายทะเล น้ทและเมล็ด ที่บดและ เพื่อใช้ประกอบอาหาร	ปริมาณที่เหมาะสม		2559
04.2.2.8	ผัก สำหรับายทะเล ปรงสุกหรือทอด	ปริมาณที่เหมาะสม		2559
05.0	ลูกกวาด ลูกอม ซ็อกโกแลต	ปริมาณที่เหมาะสม		2559
06.3	ผลิตภัณฑ์ธัญชาติสำหรับอาหารเข้า	ปริมาณที่เหมาะสม		2559
06.4.3	พาสตา ก๋วยเตี๋ยว และผลิตภัณฑ์ทำนอง เดียวกัน ชนิดกึ่งสำเร็จรูป	ปริมาณที่เหมาะสม		2559
06.5	ขนมหวานที่มีธัญชาติและสตาร์ชเป็น ส่วนประกอบหลัก	ปริมาณที่เหมาะสม		2559
06.6	แป้งใช้ชุปอาหารเพื่อทอด	ปริมาณที่เหมาะสม		2559
06.7	ผลิตภัณฑ์จากข้าวสุกหรือข้าวแปรรูป	ปริมาณที่เหมาะสม		2559
06.8	ผลิตภัณฑ์จากถั่วเหลือง	ปริมาณที่เหมาะสม		2559
07.0	ผลิตภัณฑ์ขนมอบ	ปริมาณที่เหมาะสม		2559
08.1.1	เนื้อสัตว์สด ทั้งตัวหรือตัดแต่ง	ปริมาณที่เหมาะสม	16,326	2559
08.1.2	เนื้อสัตว์สด บด	ปริมาณที่เหมาะสม	281	2559
08.2	ผลิตภัณฑ์เนื้อสัตว์ทั้งชิ้นหรือตัดแต่ง และผ่านกรรมวิธี	ปริมาณที่เหมาะสม		2559
08.3	ผลิตภัณฑ์เนื้อสัตว์บดและผ่านกรรมวิธี	ปริมาณที่เหมาะสม		2559
08.4	ไส้สำหรับบรรจุไส้กรอก	ปริมาณที่เหมาะสม		2559
09.2	สัตว์น้ำและผลิตภัณฑ์สัตว์น้ำที่ผ่านกรรมวิธี	ปริมาณที่เหมาะสม		2559
09.3	สัตว์น้ำและผลิตภัณฑ์สัตว์น้ำที่ผ่าน กระบวนการกึ่งถนอมอาหาร	ปริมาณที่เหมาะสม		2559
09.4	สัตว์น้ำและผลิตภัณฑ์สัตว์น้ำที่ผ่าน กระบวนการถนอมอาหาร หรือผ่านกรรมวิธี คั้น	ปริมาณที่เหมาะสม		2559
10.2.3	ผลิตภัณฑ์ไข่ ผงหรือแห้ง	ปริมาณที่เหมาะสม		2559
10.3	ไข่ที่ผ่านกระบวนการถนอมอาหาร	ปริมาณที่เหมาะสม		2559
10.4	ขนมหวานที่มีไข่เป็นส่วนประกอบหลัก	ปริมาณที่เหมาะสม		2559
11.4	น้ำตาลและไซรัปชนิดอื่นที่ใสหรือน้ำหรือ แต่งหน้าขนม	ปริมาณที่เหมาะสม	258	2559
11.6	วัตถุให้ความหวานแทนน้ำตาล	ปริมาณที่เหมาะสม		2559

POTASSIUM DIHYDROGEN CITRATE (โพแทสเซียมไดไฮโดรเจนซิเตรต)

รหัสของ หมวดอาหาร	หมวดอาหาร	ปริมาณสูงสุดที่ อนุญาต (มก./กก.)	เงื่อนไข	ปีที่รับค่า กำหนด
12.1.2	สารที่ใช้แทนเกลือ	ปริมาณที่เหมาะสม		2559
12.2.1	สมุนไพรและเครื่องเทศ (เฉพาะเครื่องเทศ)	ปริมาณที่เหมาะสม		2559
12.2.2	เครื่องปรุงรส	ปริมาณที่เหมาะสม		2559
12.3	น้ำส้มสายชูหมัก	ปริมาณที่เหมาะสม		2559
12.4	มันสตาร์ด	ปริมาณที่เหมาะสม		2559
12.5	ซูป	ปริมาณที่เหมาะสม		2559
12.6	ซอสและผลิตภัณฑ์ทำนองเดียวกัน	ปริมาณที่เหมาะสม		2559
12.7	สลัด และผลิตภัณฑ์ทาแซนวิช	ปริมาณที่เหมาะสม		2559
12.8	ยีสต์และผลิตภัณฑ์ทำนองเดียวกัน	ปริมาณที่เหมาะสม		2559
12.9	เครื่องปรุงรสจากถั่วเหลือง	ปริมาณที่เหมาะสม		2559
12.10	ผลิตภัณฑ์โปรตีนชนิดอื่นที่ไม่ใช่โปรตีนจากถั่วเหลือง	ปริมาณที่เหมาะสม		2559
13.1.1	นมดัดแปลงสำหรับทารกและอาหารทารก	ปริมาณที่เหมาะสม	55,72	2559
13.1.2	นมดัดแปลงสูตรต่อเนื่องสำหรับทารกและเด็กเล็กและอาหารสูตรต่อเนื่องสำหรับทารกและเด็กเล็ก	ปริมาณที่เหมาะสม	72	2559
13.1.3	อาหารทางการแพทย์ สำหรับทารก	ปริมาณที่เหมาะสม	55,72	2559
13.2	อาหารเสริมสำหรับทารกและเด็กเล็ก	ปริมาณที่เหมาะสม	239	2559
13.3	อาหารทางการแพทย์	ปริมาณที่เหมาะสม		2559
13.4	อาหารสำหรับผู้ที่ต้องการควบคุมน้ำหนัก	ปริมาณที่เหมาะสม		2559
13.5	อาหารมีวัตถุประสงค์เฉพาะทางด้านโภชนาการ	ปริมาณที่เหมาะสม		2559
13.6	ผลิตภัณฑ์เสริมอาหาร	ปริมาณที่เหมาะสม		2559
14.1.4	เครื่องดื่มแต่งกลิ่นรส	ปริมาณที่เหมาะสม		2559
14.1.5	กาแฟ เครื่องดื่มแทนกาแฟ ชา เครื่องดื่มสมุนไพร และเครื่องดื่มจากธัญชาติชนิดต่างๆ ไม่รวมโกโก้	ปริมาณที่เหมาะสม	160	2559
14.2.1	เบียร์และเครื่องดื่มมอลต์	ปริมาณที่เหมาะสม		2559
14.2.2	ไซเดอร์และเพอร์รี่	ปริมาณที่เหมาะสม		2559
14.2.4	ไวน์อื่นที่ไม่ใช่ไวน์องุ่น	ปริมาณที่เหมาะสม		2559
14.2.5	สุราและไวน์ที่ทำจากน้ำผึ้ง	ปริมาณที่เหมาะสม		2559
14.2.6	สุรากลั่นที่มีแรงแอลกอฮอล์เกิน 15 ดีกรี	ปริมาณที่เหมาะสม		2559
14.2.7	เครื่องดื่มแอลกอฮอล์ที่แต่งกลิ่นรส	ปริมาณที่เหมาะสม		2559
15.0	ขนมขบเคี้ยว	ปริมาณที่เหมาะสม		2559
16.0	อาหารเตรียมสำเร็จ	ปริมาณที่เหมาะสม		2559

POTASSIUM GLUCONATE (โพแทสเซียมกลูโคเนต)

INS: 577

ชื่ออื่น: Potassium D-gluconate

หน้าที่: สารควบคุมความเป็นกรด, สารช่วยจับอนุภาคโลหะ

รหัสของ หมวดอาหาร	หมวดอาหาร	ปริมาณสูงสุดที่ อนุญาต (มก./กก.)	เงื่อนไข	ปีที่รับค่า กำหนด
01.1.4	เครื่องดื่มนมที่มีนมเป็นส่วนประกอบหลัก	ปริมาณที่เหมาะสม		2559
01.3	นมข้น และผลิตภัณฑ์ที่ใช้เติมในเครื่องดื่มนม (ไม่ปรุงแต่ง)	ปริมาณที่เหมาะสม		2559
01.4.3	คลอตเตดครีม (ไม่ปรุงแต่ง)	ปริมาณที่เหมาะสม		2559
01.4.4	ผลิตภัณฑ์เลียนแบบครีม	ปริมาณที่เหมาะสม		2559
01.5	นมผง ครีมผง ผลิตภัณฑ์เลียนแบบนมผง และผลิตภัณฑ์เลียนแบบครีมผง (ไม่ปรุงแต่ง)	ปริมาณที่เหมาะสม		2559
01.6.1	เนยแข็งไม่บ่ม	ปริมาณที่เหมาะสม		2559
01.6.2	เนยแข็งบ่ม	ปริมาณที่เหมาะสม		2559
01.6.4	โพรเซสชีส	ปริมาณที่เหมาะสม		2559
01.6.5	ผลิตภัณฑ์เลียนแบบเนยแข็ง	ปริมาณที่เหมาะสม		2559
01.7	ขนมหวานที่มีนมเป็นส่วนประกอบหลัก	ปริมาณที่เหมาะสม		2559
01.8.1	เวย์และผลิตภัณฑ์เวย์ ชนิดเหลว	ปริมาณที่เหมาะสม		2559
02.2.2	ผลิตภัณฑ์อิมัลชันประเภทน้ำในน้ำมันสำหรับใช้ทาหรือป้าย	ปริมาณที่เหมาะสม		2559
02.3	ผลิตภัณฑ์อิมัลชันประเภทน้ำมันในน้ำ	ปริมาณที่เหมาะสม		2559
02.4	ขนมหวานที่มีไขมันเป็นส่วนประกอบหลัก	ปริมาณที่เหมาะสม		2559
03.0	ไอศกรีมหวานเย็น	ปริมาณที่เหมาะสม		2559
04.1.2	ผลไม้แปรรูป	ปริมาณที่เหมาะสม		2559
04.2.2.2	ผัก สำหรับทะเล นัทและเมล็ด ที่แห้ง	ปริมาณที่เหมาะสม		2559
04.2.2.3	ผัก สำหรับทะเล ในน้ำส้มสายชู น้ำมัน น้ำเกลือ หรือซอสถั่วเหลือง	ปริมาณที่เหมาะสม		2559
04.2.2.4	ผัก สำหรับทะเล ที่ผ่านกรรมวิธีคanning	ปริมาณที่เหมาะสม		2559
04.2.2.5	ผัก สำหรับทะเล นัทและเมล็ด ที่บดละเอียด และสำหรับใช้ทาหรือป้าย	ปริมาณที่เหมาะสม		2559
04.2.2.6	ผัก สำหรับทะเล นัทและเมล็ด ที่บดและเพื่อใช้ประกอบอาหาร	ปริมาณที่เหมาะสม		2559
04.2.2.8	ผัก สำหรับทะเล ปรุงสุกหรือทอด	ปริมาณที่เหมาะสม		2559
05.0	ลูกกวาด ลูกอม ซ็อกโกแลต	ปริมาณที่เหมาะสม		2559
06.3	ผลิตภัณฑ์ธัญชาติสำหรับอาหารเช้า	ปริมาณที่เหมาะสม		2559
06.4.3	พาสตา ก๋วยเตี๋ยว และผลิตภัณฑ์ทำนองเดียวกัน ชนิดกึ่งสำเร็จรูป	ปริมาณที่เหมาะสม		2559
06.5	ขนมหวานที่มีธัญชาติและสตาร์ชเป็นส่วนประกอบหลัก	ปริมาณที่เหมาะสม		2559
06.6	แป้งใช้ชุปอาหารเพื่อทอด	ปริมาณที่เหมาะสม		2559
06.7	ผลิตภัณฑ์จากข้าวสุกหรือข้าวแปรรูป	ปริมาณที่เหมาะสม		2559
06.8	ผลิตภัณฑ์จากถั่วเหลือง	ปริมาณที่เหมาะสม		2559
07.0	ผลิตภัณฑ์ขนมอบ	ปริมาณที่เหมาะสม		2559

POTASSIUM GLUCONATE (โพแทสเซียมกลูโคเนต)

รหัสของ หมวดอาหาร	หมวดอาหาร	ปริมาณสูงสุดที่ อนุญาต (มก./กก.)	เงื่อนไข	ปีที่รับค่า กำหนด
08.2	ผลิตภัณฑ์เนื้อสัตว์ทั้งชิ้นหรือตัดแต่ง และผ่านกรรมวิธี	ปริมาณที่เหมาะสม		2559
08.3	ผลิตภัณฑ์เนื้อสัตว์บดและผ่านกรรมวิธี	ปริมาณที่เหมาะสม		2559
08.4	ไส้สำหรับบรรจุไส้กรอก	ปริมาณที่เหมาะสม		2559
09.3	สัตว์น้ำและผลิตภัณฑ์สัตว์น้ำที่ผ่าน กระบวนการกึ่งถนอมอาหาร	ปริมาณที่เหมาะสม		2559
09.4	สัตว์น้ำและผลิตภัณฑ์สัตว์น้ำที่ผ่าน กระบวนการถนอมอาหาร หรือผ่านกรรมวิธี แช่แข็ง	ปริมาณที่เหมาะสม		2559
10.2.3	ผลิตภัณฑ์ไข่ ผงหรือแห้ง	ปริมาณที่เหมาะสม		2559
10.3	ไข่ที่ผ่านกระบวนการถนอมอาหาร	ปริมาณที่เหมาะสม		2559
10.4	ขนมหวานที่มีไข่เป็นส่วนประกอบหลัก	ปริมาณที่เหมาะสม		2559
11.6	วัตถุให้ความหวานแทนน้ำตาล	ปริมาณที่เหมาะสม		2559
12.2.1	สมุนไพรรและเครื่องเทศ (เฉพาะเครื่องเทศ)	ปริมาณที่เหมาะสม		2559
12.2.2	เครื่องปรุงรส	ปริมาณที่เหมาะสม		2559
12.3	น้ำส้มสายชูหมัก	ปริมาณที่เหมาะสม		2559
12.4	มีสตาร์ด	ปริมาณที่เหมาะสม		2559
12.5	ซूप	ปริมาณที่เหมาะสม		2559
12.6	ซอสและผลิตภัณฑ์ทำนองเดียวกัน	ปริมาณที่เหมาะสม		2559
12.7	สลัด และผลิตภัณฑ์ทาแซนวิช	ปริมาณที่เหมาะสม		2559
12.8	ยีสต์และผลิตภัณฑ์ทำนองเดียวกัน	ปริมาณที่เหมาะสม		2559
12.9	เครื่องปรุงรสจากถั่วเหลือง	ปริมาณที่เหมาะสม		2559
12.10	ผลิตภัณฑ์โปรตีนชนิดอื่นที่ไม่ใช่โปรตีนจาก ถั่วเหลือง	ปริมาณที่เหมาะสม		2559
13.3	อาหารทางการแพทย์	ปริมาณที่เหมาะสม		2559
13.4	อาหารสำหรับผู้ที่ต้องการควบคุมน้ำหนัก	ปริมาณที่เหมาะสม		2559
13.5	อาหารมีวัตถุประสงค์เฉพาะทางด้าน โภชนาการ	ปริมาณที่เหมาะสม		2559
13.6	ผลิตภัณฑ์เสริมอาหาร	ปริมาณที่เหมาะสม		2559
14.1.4	เครื่องดื่มแต่งกลิ่นรส	ปริมาณที่เหมาะสม		2559
14.2.1	เบียร์และเครื่องดื่มอลด์	ปริมาณที่เหมาะสม		2559
14.2.2	ไซเดอร์และเพอร์รี่	ปริมาณที่เหมาะสม		2559
14.2.4	ไวน์อื่นที่ไม่ใช่ไวน์องุ่น	ปริมาณที่เหมาะสม		2559
14.2.5	สุราและไวน์ที่ทำจากน้ำผึ้ง	ปริมาณที่เหมาะสม		2559
14.2.6	สุรากลั่นที่มีแรงแอลกอฮอล์เกิน 15 ดีกรี	ปริมาณที่เหมาะสม		2559
14.2.7	เครื่องดื่มแอลกอฮอล์ที่แต่งกลิ่นรส	ปริมาณที่เหมาะสม		2559
15.0	ขนมขบเคี้ยว	ปริมาณที่เหมาะสม		2559
16.0	อาหารเตรียมสำเร็จ	ปริมาณที่เหมาะสม		2559

POTASSIUM HYDROGEN CARBONATE (โพแทสเซียมไฮโดรเจนคาร์บอเนต)

INS: 501(ii) ชื่ออื่น: Potassium bicarbonate;
Potassium acid carbonateหน้าที่: สารควบคุมความเป็นกรด, สารช่วยให้ฟู,
สารทำให้คงตัว

รหัสของ หมวดอาหาร	หมวดอาหาร	ปริมาณสูงสุดที่ อนุญาต (มก./กก.)	เงื่อนไข	ปีที่รับค่า กำหนด
01.1.4	เครื่องดื่มนมที่มีนมเป็นส่วนประกอบหลัก	ปริมาณที่เหมาะสม		2559
01.3	นมข้น และผลิตภัณฑ์ที่ใช้เติมในเครื่องดื่มนม (ไม่ปรุงแต่ง)	ปริมาณที่เหมาะสม		2559
01.4.1	ครีมพาสเจอร์ไรซ์ (ไม่ปรุงแต่ง)	ปริมาณที่เหมาะสม	236	2559
01.4.2	ครีมสเตอริไลซ์ ครีมยูเอชที วิปปิ้งครีม วิปครีม และครีมพรองมันเนย (ไม่ปรุงแต่ง)	ปริมาณที่เหมาะสม		2559
01.4.3	คลอตเตดครีม (ไม่ปรุงแต่ง)	ปริมาณที่เหมาะสม		2559
01.4.4	ผลิตภัณฑ์เลียนแบบครีม	ปริมาณที่เหมาะสม		2559
01.5	นมผง ครีมผง ผลิตภัณฑ์เลียนแบบนมผง และผลิตภัณฑ์เลียนแบบครีมผง (ไม่ปรุงแต่ง)	ปริมาณที่เหมาะสม		2559
01.6.1	เนยแข็งไม่ป่ม	ปริมาณที่เหมาะสม		2559
01.6.2	เนยแข็งป่ม	ปริมาณที่เหมาะสม		2559
01.6.4	โพรเชสชีส	ปริมาณที่เหมาะสม		2559
01.6.5	ผลิตภัณฑ์เลียนแบบเนยแข็ง	ปริมาณที่เหมาะสม		2559
01.7	ขนมหวานที่มีนมเป็นส่วนประกอบหลัก	ปริมาณที่เหมาะสม		2559
01.8.1	เวย์และผลิตภัณฑ์เวย์ ชนิดเหลว	ปริมาณที่เหมาะสม		2559
01.8.2	เวย์และผลิตภัณฑ์เวย์ ชนิดแห้ง	ปริมาณที่เหมาะสม		2559
02.2.2	ผลิตภัณฑ์อิมัลชันประเภทน้ำในน้ำมันสำหรับใช้ทาหรือป้าย	ปริมาณที่เหมาะสม		2559
02.3	ผลิตภัณฑ์อิมัลชันประเภทน้ำมันในน้ำ	ปริมาณที่เหมาะสม		2559
02.4	ขนมหวานที่มีไขมันเป็นส่วนประกอบหลัก	ปริมาณที่เหมาะสม		2559
03.0	ไอศกรีมหวานเย็น	ปริมาณที่เหมาะสม		2559
04.1.2	ผลไม้แปรรูป	ปริมาณที่เหมาะสม		2559
04.2.2.2	ผัก สำหรับหั่นและแช่เย็น แช่เย็น	ปริมาณที่เหมาะสม		2559
04.2.2.3	ผัก สำหรับหั่นและแช่เย็น แช่เย็น น้ำเกลือ หรือน้ำส้มสายชู น้ำส้มสายชู หรือน้ำเกลือ	ปริมาณที่เหมาะสม		2559
04.2.2.4	ผัก สำหรับหั่นและแช่เย็น แช่เย็น	ปริมาณที่เหมาะสม		2559
04.2.2.5	ผัก สำหรับหั่นและแช่เย็น แช่เย็น และสำหรับใช้ทาหรือป้าย	ปริมาณที่เหมาะสม		2559
04.2.2.6	ผัก สำหรับหั่นและแช่เย็น แช่เย็น เพื่อใช้ประกอบอาหาร	ปริมาณที่เหมาะสม		2559
04.2.2.8	ผัก สำหรับหั่นและแช่เย็น แช่เย็น	ปริมาณที่เหมาะสม		2559
05.0	ลูกกวาด ลูกอม ซ็อกโกแลต	ปริมาณที่เหมาะสม		2559
06.3	ผลิตภัณฑ์ธัญชาติสำหรับอาหารเช้า	ปริมาณที่เหมาะสม		2559
06.4.3	พาสต้า ก๋วยเตี๋ยว และผลิตภัณฑ์ทำนองเดียวกัน ชนิดกึ่งสำเร็จรูป	ปริมาณที่เหมาะสม		2559

POTASSIUM HYDROGEN CARBONATE (โพแทสเซียมไฮโดรเจนคาร์บอเนต)

รหัสของ หมวดอาหาร	หมวดอาหาร	ปริมาณสูงสุดที่ อนุญาต (มก./กก.)	เงื่อนไข	ปีที่รับค่า กำหนด
06.5	ขนมหวานที่มีธัญชาติและสตาร์ชเป็นส่วนประกอบหลัก	ปริมาณที่เหมาะสม		2559
06.6	แป้งใช้ซูปอาหารเพื่อทอด	ปริมาณที่เหมาะสม		2559
06.7	ผลิตภัณฑ์จากข้าวสุกหรือข้าวแปรรูป	ปริมาณที่เหมาะสม		2559
06.8	ผลิตภัณฑ์จากถั่วเหลือง	ปริมาณที่เหมาะสม		2559
07.0	ผลิตภัณฑ์ขนมอบ	ปริมาณที่เหมาะสม		2559
08.2	ผลิตภัณฑ์เนื้อสัตว์ทั้งชิ้นหรือตัดแต่งและผ่านกรรมวิธี	ปริมาณที่เหมาะสม		2559
08.3	ผลิตภัณฑ์เนื้อสัตว์บดและผ่านกรรมวิธี	ปริมาณที่เหมาะสม		2559
08.4	ไส้สำหรับบรรจุไส้กรอก	ปริมาณที่เหมาะสม		2559
09.2.2	สัตว์น้ำและผลิตภัณฑ์สัตว์น้ำ ชุบแป้งแช่เยือกแข็ง	ปริมาณที่เหมาะสม	41	2559
09.3	สัตว์น้ำและผลิตภัณฑ์สัตว์น้ำที่ผ่านกระบวนการกึ่งถนอมอาหาร	ปริมาณที่เหมาะสม		2559
09.4	สัตว์น้ำและผลิตภัณฑ์สัตว์น้ำที่ผ่านกระบวนการถนอมอาหาร หรือผ่านกรรมวิธีแคนนิ่ง	ปริมาณที่เหมาะสม		2559
10.2.3	ผลิตภัณฑ์ไข่ ผงหรือแห้ง	ปริมาณที่เหมาะสม		2559
10.3	ไข่ที่ผ่านกระบวนการถนอมอาหาร	ปริมาณที่เหมาะสม		2559
10.4	ขนมหวานที่มีไข่เป็นส่วนประกอบหลัก	ปริมาณที่เหมาะสม		2559
11.6	วัตถุให้ความหวานแทนน้ำตาล	ปริมาณที่เหมาะสม		2559
12.2.1	สมุนไพรรวมและเครื่องเทศ (เฉพาะเครื่องเทศ)	ปริมาณที่เหมาะสม		2559
12.2.2	เครื่องปรุงรส	ปริมาณที่เหมาะสม		2559
12.3	น้ำส้มสายชูหมัก	ปริมาณที่เหมาะสม		2559
12.4	มัสตาร์ด	ปริมาณที่เหมาะสม		2559
12.5	ซूप	ปริมาณที่เหมาะสม		2559
12.6	ซอสและผลิตภัณฑ์ทำนองเดียวกัน	ปริมาณที่เหมาะสม		2559
12.7	สลัด และผลิตภัณฑ์ทาแซนวิช	ปริมาณที่เหมาะสม		2559
12.8	ยีสต์และผลิตภัณฑ์ทำนองเดียวกัน	ปริมาณที่เหมาะสม		2559
12.9	เครื่องปรุงรสจากถั่วเหลือง	ปริมาณที่เหมาะสม		2559
12.10	ผลิตภัณฑ์โปรตีนชนิดอื่นที่ไม่ใช่โปรตีนจากถั่วเหลือง	ปริมาณที่เหมาะสม		2559
13.1.1	นมดัดแปลงสำหรับทารกและอาหารทารก	2000	55,72	2559
13.1.2	นมดัดแปลงสูตรต่อเนื่องสำหรับทารกและเด็กเล็กและอาหารสูตรต่อเนื่องสำหรับทารกและเด็กเล็ก	ปริมาณที่เหมาะสม	72	2559
13.1.3	อาหารทางการแพทย์ สำหรับทารก	2000	55,72	2559
13.2	อาหารเสริมสำหรับทารกและเด็กเล็ก	ปริมาณที่เหมาะสม		2559
13.3	อาหารทางการแพทย์	ปริมาณที่เหมาะสม		2559

POTASSIUM HYDROGEN CARBONATE (โพแทสเซียมไฮโดรเจนคาร์บอเนต)

รหัสของ หมวดอาหาร	หมวดอาหาร	ปริมาณสูงสุดที่ อนุญาต (มก./กก.)	เงื่อนไข	ปีที่รับค่า กำหนด
13.4	อาหารสำหรับผู้ที่ต้องการควบคุมน้ำหนัก	ปริมาณที่เหมาะสม		2559
13.5	อาหารมีวัตถุประสงค์เฉพาะทางด้านโภชนาการ	ปริมาณที่เหมาะสม		2559
13.6	ผลิตภัณฑ์เสริมอาหาร	ปริมาณที่เหมาะสม		2559
14.1.4	เครื่องดัดแปลงกลิ่นรส	ปริมาณที่เหมาะสม		2559
14.2.1	เปียร์และเครื่องตีมอลต์	ปริมาณที่เหมาะสม		2559
14.2.2	ไซเดอร์และเพอร์รี่	ปริมาณที่เหมาะสม		2559
14.2.4	ไวน์อื่นที่ไม่ใช่ไวน์องุ่น	ปริมาณที่เหมาะสม		2559
14.2.5	สุราและไวน์ที่ทำจากน้ำผึ้ง	ปริมาณที่เหมาะสม		2559
14.2.6	สุรากลั่นที่มีแรงแอลกอฮอล์เกิน 15 ดีกรี	ปริมาณที่เหมาะสม		2559
14.2.7	เครื่องดัดแปลงแอลกอฮอล์ที่แต่งกลิ่นรส	ปริมาณที่เหมาะสม		2559
15.0	ขนมขบเคี้ยว	ปริมาณที่เหมาะสม		2559
16.0	อาหารเตรียมสำเร็จ	ปริมาณที่เหมาะสม		2559

POTASSIUM HYDROXIDE (โพแทสเซียมไฮดรอกไซด์)

INS: 525 ชื่ออื่น: Caustic potash, Potassium hydrate
 หน้าที่: สารควบคุมความเป็นกรด

รหัสของ หมวดอาหาร	หมวดอาหาร	ปริมาณสูงสุดที่ อนุญาต (มก./กก.)	เงื่อนไข	ปีที่รับค่า กำหนด
01.1.4	เครื่องดัดแปลงที่มีนมเป็นส่วนประกอบหลัก	ปริมาณที่เหมาะสม		2559
01.3	นมข้น และผลิตภัณฑ์ที่ใช้เติมในเครื่องดัดแปลง (ไม่ปรุงแต่ง)	ปริมาณที่เหมาะสม		2559
01.4.3	คลอตเตดครีม (ไม่ปรุงแต่ง)	ปริมาณที่เหมาะสม		2559
01.4.4	ผลิตภัณฑ์เลียนแบบครีม	ปริมาณที่เหมาะสม		2559
01.5	นมผง ครีมผง ผลิตภัณฑ์เลียนแบบนมผง และผลิตภัณฑ์เลียนแบบครีมผง (ไม่ปรุงแต่ง)	ปริมาณที่เหมาะสม		2559
01.6.1	เนยแข็งไม่บ่ม	ปริมาณที่เหมาะสม		2559
01.6.2	เนยแข็งบ่ม	ปริมาณที่เหมาะสม		2559
01.6.4	โพรเซสชีส	ปริมาณที่เหมาะสม		2559
01.6.5	ผลิตภัณฑ์เลียนแบบเนยแข็ง	ปริมาณที่เหมาะสม		2559
01.7	ขนมหวานที่มีนมเป็นส่วนประกอบหลัก	ปริมาณที่เหมาะสม		2559
01.8.1	เวย์และผลิตภัณฑ์เวย์ ชนิดเหลว	ปริมาณที่เหมาะสม		2559
01.8.2	เวย์และผลิตภัณฑ์เวย์ ชนิดแห้ง	ปริมาณที่เหมาะสม		2559
02.2.2	ผลิตภัณฑ์อิมัลชันประเภทน้ำในน้ำมันสำหรับใช้ทาหรือป้าย	ปริมาณที่เหมาะสม		2559
02.3	ผลิตภัณฑ์อิมัลชันประเภทน้ำมันในน้ำ	ปริมาณที่เหมาะสม		2559
02.4	ขนมหวานที่มีไขมันเป็นส่วนประกอบหลัก	ปริมาณที่เหมาะสม		2559
03.0	ไอศกรีมหวานเย็น	ปริมาณที่เหมาะสม		2559
04.1.2	ผลไม้แปรรูป	ปริมาณที่เหมาะสม		2559

POTASSIUM HYDROXIDE (โพแทสเซียมไฮดรอกไซด์)

รหัสของ หมวดอาหาร	หมวดอาหาร	ปริมาณสูงสุดที่ อนุญาต (มก./กก.)	เงื่อนไข	ปีที่รับค่า กำหนด
04.2.2.2	ผัก สำหรับายทะเล น้ทและเมล็ด ที่แห้ง	ปริมาณที่เหมาะสม		2559
04.2.2.3	ผัก สำหรับายทะเล ในน้ำส้มสายชู น้ำมัน น้ำเกลือ หรือซอสถั่วเหลือง	ปริมาณที่เหมาะสม		2559
04.2.2.4	ผัก สำหรับายทะเล ที่ผ่านกรรมวิธีคั้น	ปริมาณที่เหมาะสม		2559
04.2.2.5	ผัก สำหรับายทะเล น้ทและเมล็ด ที่บดละเอียด และสำหรับใช้ทาหรือป้าย	ปริมาณที่เหมาะสม		2559
04.2.2.6	ผัก สำหรับายทะเล น้ทและเมล็ด ที่บดและ เพื่อใช้ประกอบอาหาร	ปริมาณที่เหมาะสม		2559
04.2.2.8	ผัก สำหรับายทะเล ปรงสุกหรือทอด	ปริมาณที่เหมาะสม		2559
05.0	ลูกกวาด ลูกอม ซ็อกโกแลต	ปริมาณที่เหมาะสม		2559
06.3	ผลิตภัณฑ์ธัญชาติสำหรับอาหารเช้า	ปริมาณที่เหมาะสม		2559
06.4.3	พาสตา ก๋วยเตี๋ยว และผลิตภัณฑ์ทำนอง เดียวกัน ชนิดกึ่งสำเร็จรูป	ปริมาณที่เหมาะสม		2559
06.5	ขนมหวานที่มีธัญชาติและสตาร์ชเป็น ส่วนประกอบหลัก	ปริมาณที่เหมาะสม		2559
06.6	แป้งใช้ชุปอาหารเพื่อทอด	ปริมาณที่เหมาะสม		2559
06.7	ผลิตภัณฑ์จากข้าวสุกหรือข้าวแปรรูป	ปริมาณที่เหมาะสม		2559
06.8	ผลิตภัณฑ์จากถั่วเหลือง	ปริมาณที่เหมาะสม		2559
07.0	ผลิตภัณฑ์ขนมอบ	ปริมาณที่เหมาะสม		2559
08.2	ผลิตภัณฑ์เนื้อสัตว์ทั้งชิ้นหรือตัดแต่ง และผ่านกรรมวิธี	ปริมาณที่เหมาะสม		2559
08.3	ผลิตภัณฑ์เนื้อสัตว์บดและผ่านกรรมวิธี	ปริมาณที่เหมาะสม		2559
08.4	ไส้สำหรับบรรจุไส้กรอก	ปริมาณที่เหมาะสม		2559
09.3	สัตว์น้ำและผลิตภัณฑ์สัตว์น้ำที่ผ่าน กระบวนการกึ่งถนอมอาหาร	ปริมาณที่เหมาะสม		2559
09.4	สัตว์น้ำและผลิตภัณฑ์สัตว์น้ำที่ผ่าน กระบวนการถนอมอาหาร หรือผ่านกรรมวิธี คั้น	ปริมาณที่เหมาะสม		2559
10.2.3	ผลิตภัณฑ์ไข่ ผงหรือแห้ง	ปริมาณที่เหมาะสม		2559
10.3	ไข่ที่ผ่านกระบวนการถนอมอาหาร	ปริมาณที่เหมาะสม		2559
10.4	ขนมหวานที่มีไข่เป็นส่วนประกอบหลัก	ปริมาณที่เหมาะสม		2559
11.6	วัตถุให้ความหวานแทนน้ำตาล	ปริมาณที่เหมาะสม		2559
12.2.1	สมุนไพรรและเครื่องเทศ (เฉพาะเครื่องเทศ)	ปริมาณที่เหมาะสม		2559
12.2.2	เครื่องปรุงรส	ปริมาณที่เหมาะสม		2559
12.3	น้ำส้มสายชูหมัก	ปริมาณที่เหมาะสม		2559
12.4	มัสตาร์ด	ปริมาณที่เหมาะสม		2559
12.5	ซूप	ปริมาณที่เหมาะสม		2559
12.6	ซอสและผลิตภัณฑ์ทำนองเดียวกัน	ปริมาณที่เหมาะสม		2559
12.7	สลัด และผลิตภัณฑ์ทาแซนวิช	ปริมาณที่เหมาะสม		2559

POTASSIUM HYDROXIDE (โพแทสเซียมไฮดรอกไซด์)

รหัสของ หมวดอาหาร	หมวดอาหาร	ปริมาณสูงสุดที่ อนุญาต (มก./กก.)	เงื่อนไข	ปีที่รับค่า กำหนด
12.8	ยีสต์และผลิตภัณฑ์ทำนองเดียวกัน	ปริมาณที่เหมาะสม		2559
12.9	เครื่องปรุงรสจากถั่วเหลือง	ปริมาณที่เหมาะสม		2559
12.10	ผลิตภัณฑ์โปรตีนชนิดอื่นที่ไม่ใช่โปรตีนจากถั่วเหลือง	ปริมาณที่เหมาะสม		2559
13.1.1	นมดัดแปลงสำหรับทารกและอาหารทารก	2000	55,72	2559
13.1.2	นมดัดแปลงสูตรต่อเนื่องสำหรับทารกและเด็กเล็กและอาหารสูตรต่อเนื่องสำหรับทารกและเด็กเล็ก	ปริมาณที่เหมาะสม	72	2559
13.1.3	อาหารทางการแพทย์ สำหรับทารก	2000	55,72	2559
13.2	อาหารเสริมสำหรับทารกและเด็กเล็ก	ปริมาณที่เหมาะสม	239	2559
13.3	อาหารทางการแพทย์	ปริมาณที่เหมาะสม		2559
13.4	อาหารสำหรับผู้ที่ต้องการควบคุมน้ำหนัก	ปริมาณที่เหมาะสม		2559
13.5	อาหารมีวัตถุประสงค์เฉพาะทางด้านโภชนาการ	ปริมาณที่เหมาะสม		2559
13.6	ผลิตภัณฑ์เสริมอาหาร	ปริมาณที่เหมาะสม		2559
14.1.4	เครื่องดื่มแต่งกลิ่นรส	ปริมาณที่เหมาะสม		2559
14.2.1	เบียร์และเครื่องดื่มอลด์	ปริมาณที่เหมาะสม		2559
14.2.2	ไซเดอร์และเพอร์รี่	ปริมาณที่เหมาะสม		2559
14.2.4	ไวน์อื่นที่ไม่ใช่ไวน์องุ่น	ปริมาณที่เหมาะสม		2559
14.2.5	สุราและไวน์ที่ทำจากน้ำผึ้ง	ปริมาณที่เหมาะสม		2559
14.2.6	สุรากลั่นที่มีแรงแอลกอฮอล์เกิน 15 ดีกรี	ปริมาณที่เหมาะสม		2559
14.2.7	เครื่องดื่มแอลกอฮอล์ที่แต่งกลิ่นรส	ปริมาณที่เหมาะสม		2559
15.0	ขนมขบเคี้ยว	ปริมาณที่เหมาะสม		2559
16.0	อาหารเตรียมสำเร็จ	ปริมาณที่เหมาะสม		2559

POTASSIUM LACTATE (โพแทสเซียมแล็กเตต)

INS: 326 ชื่ออื่น: Potassium 2-hydroxypropanoate หน้าที่: สารควบคุมความเป็นกรด, สารป้องกันการเกิดออกซิเดชัน, อิมัลซิไฟเออร์, สารทำให้เกิดความชุ่มชื้น

รหัสของ หมวดอาหาร	หมวดอาหาร	ปริมาณสูงสุดที่ อนุญาต (มก./กก.)	เงื่อนไข	ปีที่รับค่า กำหนด
01.1.3	บัตเตอร์มิลค์ชนิดเหลว (ไม่ปรุงแต่ง)	ปริมาณที่เหมาะสม	261	2559
01.1.4	เครื่องดื่มที่มีนมเป็นส่วนประกอบหลัก	ปริมาณที่เหมาะสม		2559
01.2.1.2	นมหมักที่ผ่านกรรมวิธีฆ่าเชื้อด้วยความร้อนหลังการหมัก (ไม่ปรุงแต่ง)	ปริมาณที่เหมาะสม		2559
01.3	นมข้น และผลิตภัณฑ์ที่ใช้เติมในเครื่องดื่ม (ไม่ปรุงแต่ง)	ปริมาณที่เหมาะสม		2559
01.4.1	ครีมพาสเจอร์ไรซ์ (ไม่ปรุงแต่ง)	ปริมาณที่เหมาะสม		2559
01.4.2	ครีมสเตอริไลซ์ ครีมยูเอชที วิปปิ้งครีม วิปครีม และครีมพรองมันเนย (ไม่ปรุงแต่ง)	ปริมาณที่เหมาะสม		2559

POTASSIUM LACTATE (โพแทสเซียมแล็กเตต)

รหัสของ หมวดอาหาร	หมวดอาหาร	ปริมาณสูงสุดที่ อนุญาต (มก./กก.)	เงื่อนไข	ปีที่รับค่า กำหนด
01.4.3	คลอตเตตครีม (ไม่ปรุงแต่ง)	ปริมาณที่เหมาะสม		2559
01.4.4	ผลิตภัณฑ์เลียนแบบครีม	ปริมาณที่เหมาะสม		2559
01.5	นมผง ครีมผง ผลิตภัณฑ์เลียนแบบนมผง และผลิตภัณฑ์เลียนแบบครีมผง (ไม่ปรุงแต่ง)	ปริมาณที่เหมาะสม		2559
01.6.1	เนยแข็งไม่ป่ม	ปริมาณที่เหมาะสม		2559
01.6.2	เนยแข็งป่ม	ปริมาณที่เหมาะสม		2559
01.6.4	โพรเชสชีส	ปริมาณที่เหมาะสม		2559
01.6.5	ผลิตภัณฑ์เลียนแบบเนยแข็ง	ปริมาณที่เหมาะสม		2559
01.7	ขนมหวานที่มีนมเป็นส่วนประกอบหลัก	ปริมาณที่เหมาะสม		2559
01.8.1	เวย์และผลิตภัณฑ์เวย์ ชนิดเหลว	ปริมาณที่เหมาะสม		2559
02.2.2	ผลิตภัณฑ์อิมัลชันประเภทน้ำในน้ำมันสำหรับ ใช้ทาหรือป้าย	ปริมาณที่เหมาะสม		2559
02.3	ผลิตภัณฑ์อิมัลชันประเภทน้ำมันในน้ำ	ปริมาณที่เหมาะสม		2559
02.4	ขนมหวานที่มีไขมันเป็นส่วนประกอบหลัก	ปริมาณที่เหมาะสม		2559
03.0	ไอศกรีมหวานเย็น	ปริมาณที่เหมาะสม		2559
04.1.2	ผลไม้แปรรูป	ปริมาณที่เหมาะสม		2559
04.2.2.2	ผัก สำหรับายทะเล นัทและเมล็ด ที่แห้ง	ปริมาณที่เหมาะสม		2559
04.2.2.3	ผัก สำหรับายทะเล ในน้ำส้มสายชู น้ำมัน น้ำเกลือ หรือซอสถั่วเหลือง	ปริมาณที่เหมาะสม		2559
04.2.2.4	ผัก สำหรับายทะเล ที่ผ่านกรรมวิธีคanning	ปริมาณที่เหมาะสม		2559
04.2.2.5	ผัก สำหรับายทะเล นัทและเมล็ด ที่บดละเอียด และสำหรับใช้ทาหรือป้าย	ปริมาณที่เหมาะสม		2559
04.2.2.6	ผัก สำหรับายทะเล นัทและเมล็ด ที่บดและ เพื่อใช้ประกอบอาหาร	ปริมาณที่เหมาะสม		2559
04.2.2.8	ผัก สำหรับายทะเล ปรุงสุกหรือทอด	ปริมาณที่เหมาะสม		2559
05.0	ลูกกวาด ลูกอม ซ็อกโกแลต	ปริมาณที่เหมาะสม		2559
06.3	ผลิตภัณฑ์ธัญชาติสำหรับอาหารเช้า	ปริมาณที่เหมาะสม		2559
06.4.3	พาสตา ก๋วยเตี๋ยว และผลิตภัณฑ์ทำนอง เดียวกัน ชนิดกึ่งสำเร็จรูป	ปริมาณที่เหมาะสม		2559
06.5	ขนมหวานที่มีธัญชาติและสตาร์ชเป็น ส่วนประกอบหลัก	ปริมาณที่เหมาะสม		2559
06.6	แป้งใช้ชุปอาหารเพื่อทอด	ปริมาณที่เหมาะสม		2559
06.7	ผลิตภัณฑ์จากข้าวสูกหรือข้าวแปรรูป	ปริมาณที่เหมาะสม		2559
06.8	ผลิตภัณฑ์จากถั่วเหลือง	ปริมาณที่เหมาะสม		2559
07.0	ผลิตภัณฑ์ขนมอบ	ปริมาณที่เหมาะสม		2559
08.2	ผลิตภัณฑ์เนื้อสัตว์ทั้งชิ้นหรือตัดแต่ง และผ่านกรรมวิธี	ปริมาณที่เหมาะสม		2559
08.3	ผลิตภัณฑ์เนื้อสัตว์บดและผ่านกรรมวิธี	ปริมาณที่เหมาะสม		2559
08.4	ไส้สำหรับบรรจุไส้กรอก	ปริมาณที่เหมาะสม		2559

POTASSIUM LACTATE (โพแทสเซียมแล็กเตต)

รหัสของ หมวดอาหาร	หมวดอาหาร	ปริมาณสูงสุดที่ อนุญาต (มก./กก.)	เงื่อนไข	ปีที่รับค่า กำหนด
09.3	สัตว์น้ำและผลิตภัณฑ์สัตว์น้ำที่ผ่านกระบวนการกึ่งถนอมอาหาร	ปริมาณที่เหมาะสม		2559
09.4	สัตว์น้ำและผลิตภัณฑ์สัตว์น้ำที่ผ่านกระบวนการถนอมอาหาร หรือผ่านกรรมวิธี แช่แข็ง	ปริมาณที่เหมาะสม		2559
10.2.3	ผลิตภัณฑ์ไข่ ผงหรือแห้ง	ปริมาณที่เหมาะสม		2559
10.3	ไข่ที่ผ่านกระบวนการถนอมอาหาร	ปริมาณที่เหมาะสม		2559
10.4	ขนมหวานที่มีไข่เป็นส่วนประกอบหลัก	ปริมาณที่เหมาะสม		2559
11.6	วัตถุที่ให้ความหวานแทนน้ำตาล	ปริมาณที่เหมาะสม		2559
12.2.1	สมุนไพรและเครื่องเทศ (เฉพาะเครื่องเทศ)	ปริมาณที่เหมาะสม		2559
12.2.2	เครื่องปรุงรส	ปริมาณที่เหมาะสม		2559
12.3	น้ำส้มสายชูหมัก	ปริมาณที่เหมาะสม		2559
12.4	มันสตาร์ท	ปริมาณที่เหมาะสม		2559
12.5	ซूप	ปริมาณที่เหมาะสม		2559
12.6	ซอสและผลิตภัณฑ์ทำนองเดียวกัน	ปริมาณที่เหมาะสม		2559
12.7	สลัด และผลิตภัณฑ์ทาแซนวิช	ปริมาณที่เหมาะสม		2559
12.8	ยีสต์และผลิตภัณฑ์ทำนองเดียวกัน	ปริมาณที่เหมาะสม		2559
12.9	เครื่องปรุงรสจากถั่วเหลือง	ปริมาณที่เหมาะสม		2559
12.10	ผลิตภัณฑ์โปรตีนชนิดอื่นที่ไม่ใช่โปรตีนจากถั่วเหลือง	ปริมาณที่เหมาะสม		2559
13.2	อาหารเสริมสำหรับทารกและเด็กเล็ก	ปริมาณที่เหมาะสม	83,239	2559
13.3	อาหารทางการแพทย์	ปริมาณที่เหมาะสม		2559
13.4	อาหารสำหรับผู้ที่ต้องการควบคุมน้ำหนัก	ปริมาณที่เหมาะสม		2559
13.5	อาหารมีวัตถุประสงค์เฉพาะทางด้านโภชนาการ	ปริมาณที่เหมาะสม		2559
13.6	ผลิตภัณฑ์เสริมอาหาร	ปริมาณที่เหมาะสม		2559
14.1.4	เครื่องดื่มแต่งกลิ่นรส	ปริมาณที่เหมาะสม		2559
14.2.1	เบียร์และเครื่องดื่มอลด์	ปริมาณที่เหมาะสม		2559
14.2.2	ไซเดอร์และเพอร์รี่	ปริมาณที่เหมาะสม		2559
14.2.4	ไวน์อื่นที่ไม่ใช่ไวน์องุ่น	ปริมาณที่เหมาะสม		2559
14.2.5	สุราและไวน์ที่ทำจากน้ำผึ้ง	ปริมาณที่เหมาะสม		2559
14.2.6	สุรากลั่นที่มีแรงแอลกอฮอล์เกิน 15 ดีกรี	ปริมาณที่เหมาะสม		2559
14.2.7	เครื่องดื่มแอลกอฮอล์ที่แต่งกลิ่นรส	ปริมาณที่เหมาะสม		2559
15.0	ขนมขบเคี้ยว	ปริมาณที่เหมาะสม		2559
16.0	อาหารเตรียมสำเร็จ	ปริมาณที่เหมาะสม		2559

POTASSIUM PROPIONATE (โพแทสเซียมโพรพิโอเนต)

INS: 283

ชื่ออื่น: -

หน้าที่: สารกันเสีย

รหัสของ หมวดอาหาร	หมวดอาหาร	ปริมาณสูงสุดที่ อนุญาต (มก./กก.)	เงื่อนไข	ปีที่รับค่า กำหนด
01.1.4	เครื่องดื่มนมเป็นส่วนประกอบหลัก	ปริมาณที่เหมาะสม	TH1,TH4	2559
01.3	นมข้น และผลิตภัณฑ์ที่ใช้เติมในเครื่องดื่ม (ไม่ปรุงแต่ง)	ปริมาณที่เหมาะสม		2559
01.4.3	คลอตเตดครีม (ไม่ปรุงแต่ง)	ปริมาณที่เหมาะสม		2559
01.4.4	ผลิตภัณฑ์เลียนแบบครีม	ปริมาณที่เหมาะสม		2559
01.5	นมผง ครีมผง ผลิตภัณฑ์เลียนแบบนมผง และผลิตภัณฑ์เลียนแบบครีมผง (ไม่ปรุงแต่ง)	ปริมาณที่เหมาะสม		2559
01.6.1	เนยแข็งไม่บ่ม	ปริมาณที่เหมาะสม		2559
01.6.2	เนยแข็งบ่ม	ปริมาณที่เหมาะสม		2559
01.6.4	โพรเซสชีส	ปริมาณที่เหมาะสม		2559
01.6.5	ผลิตภัณฑ์เลียนแบบเนยแข็ง	ปริมาณที่เหมาะสม		2559
01.7	ขนมหวานที่มีนมเป็นส่วนประกอบหลัก	ปริมาณที่เหมาะสม	TH4,TH5	2559
01.8.1	เวย์และผลิตภัณฑ์เวย์ ชนิดเหลว	ปริมาณที่เหมาะสม		2559
02.2.2	ผลิตภัณฑ์อิมัลชันประเภทน้ำในน้ำมันสำหรับ ใช้ทาหรือป้าย	ปริมาณที่เหมาะสม		2559
02.3	ผลิตภัณฑ์อิมัลชันประเภทน้ำมันในน้ำ	ปริมาณที่เหมาะสม		2559
02.4	ขนมหวานที่มีไขมันเป็นส่วนประกอบหลัก	ปริมาณที่เหมาะสม	TH4	2559
04.1.2	ผลไม้แปรรูป	ปริมาณที่เหมาะสม		2559
04.2.2.2	ผัก สำหรับายทะเล นัทและเมล็ด ที่แห้ง	ปริมาณที่เหมาะสม		2559
04.2.2.3	ผัก สำหรับายทะเล ในน้ำส้มสายชู น้ำมัน น้ำเกลือ หรือซอสถั่วเหลือง	ปริมาณที่เหมาะสม		2559
04.2.2.4	ผัก สำหรับายทะเล ที่ผ่านกรรมวิธีคanning	ปริมาณที่เหมาะสม		2559
04.2.2.5	ผัก สำหรับายทะเล นัทและเมล็ด ที่บดละเอียด และสำหรับใช้ทาหรือป้าย	ปริมาณที่เหมาะสม		2559
04.2.2.6	ผัก สำหรับายทะเล นัทและเมล็ด ที่บดและ เพื่อใช้ประกอบอาหาร	ปริมาณที่เหมาะสม		2559
04.2.2.8	ผัก สำหรับายทะเล ปรุงสุกหรือทอด	ปริมาณที่เหมาะสม		2559
05.0	ลูกกวาด ลูกอม ซ็อกโกแลต	ปริมาณที่เหมาะสม		2559
06.3	ผลิตภัณฑ์ธัญชาติสำหรับอาหารเช้า	ปริมาณที่เหมาะสม		2559
06.4.3	พาสตา ก๋วยเตี๋ยว และผลิตภัณฑ์ทำนอง เดียวกัน ชนิดกึ่งสำเร็จรูป	ปริมาณที่เหมาะสม		2559
06.5	ขนมหวานที่มีธัญชาติและสตาร์ชเป็น ส่วนประกอบหลัก	ปริมาณที่เหมาะสม		2559
06.6	แป้งใช้ชุปอาหารเพื่อทอด	ปริมาณที่เหมาะสม		2559
06.7	ผลิตภัณฑ์จากข้าวสุกหรือข้าวแปรรูป	ปริมาณที่เหมาะสม		2559
06.8	ผลิตภัณฑ์จากถั่วเหลือง	ปริมาณที่เหมาะสม		2559
07.0	ผลิตภัณฑ์ขนมอบ	ปริมาณที่เหมาะสม		2559

POTASSIUM PROPIONATE (โพแทสเซียมโพรพิโอเนต)

รหัสของ หมวดอาหาร	หมวดอาหาร	ปริมาณสูงสุดที่ อนุญาต (มก./กก.)	เงื่อนไข	ปีที่รับค่า กำหนด
08.2	ผลิตภัณฑ์เนื้อสัตว์ทั้งชิ้นหรือตัดแต่ง และผ่านกรรมวิธี	ปริมาณที่เหมาะสม		2559
08.3	ผลิตภัณฑ์เนื้อสัตว์บดและผ่านกรรมวิธี	ปริมาณที่เหมาะสม		2559
08.4	ไส้สำหรับบรรจุไส้กรอก	ปริมาณที่เหมาะสม		2559
09.3	สัตว์น้ำและผลิตภัณฑ์สัตว์น้ำที่ผ่าน กระบวนการกึ่งถนอมอาหาร	ปริมาณที่เหมาะสม		2559
10.2.3	ผลิตภัณฑ์ไข่ ผงหรือแห้ง	ปริมาณที่เหมาะสม		2559
10.3	ไข่ที่ผ่านกระบวนการถนอมอาหาร	ปริมาณที่เหมาะสม	TH6	2559
10.4	ขนมหวานที่มีไข่เป็นส่วนประกอบหลัก	ปริมาณที่เหมาะสม		2559
11.6	วัตถุให้ความหวานแทนน้ำตาล	ปริมาณที่เหมาะสม		2559
12.2.1	สมุนไพรรและเครื่องเทศ (เฉพาะเครื่องเทศ)	ปริมาณที่เหมาะสม		2559
12.2.2	เครื่องปรุงรส	ปริมาณที่เหมาะสม		2559
12.3	น้ำส้มสายชูหมัก	ปริมาณที่เหมาะสม		2559
12.4	มัสตาร์ด	ปริมาณที่เหมาะสม		2559
12.5	ซूप	ปริมาณที่เหมาะสม	TH6	2559
12.6	ซอสและผลิตภัณฑ์ทำนองเดียวกัน	ปริมาณที่เหมาะสม		2559
12.7	สลัด และผลิตภัณฑ์ทาแซนวิช	ปริมาณที่เหมาะสม		2559
12.8	ยีสต์และผลิตภัณฑ์ทำนองเดียวกัน	ปริมาณที่เหมาะสม		2559
12.9	เครื่องปรุงรสจากถั่วเหลือง	ปริมาณที่เหมาะสม		2559
12.10	ผลิตภัณฑ์โปรตีนชนิดอื่นที่ไม่ใช่โปรตีนจาก ถั่วเหลือง	ปริมาณที่เหมาะสม		2559
13.3	อาหารทางการแพทย์	ปริมาณที่เหมาะสม		2559
13.4	อาหารสำหรับผู้ที่ต้องการควบคุมน้ำหนัก	ปริมาณที่เหมาะสม		2559
13.5	อาหารมีวัตถุประสงค์เฉพาะทางด้าน โภชนาการ	ปริมาณที่เหมาะสม		2559
13.6	ผลิตภัณฑ์เสริมอาหาร	ปริมาณที่เหมาะสม		2559
14.1.4	เครื่องดื่มแต่งกลิ่นรส	ปริมาณที่เหมาะสม		2559
14.2.1	เบียร์และเครื่องดื่มมอลต์	ปริมาณที่เหมาะสม		2559
14.2.2	ไซเดอร์และเพอร์รี่	ปริมาณที่เหมาะสม		2559
14.2.4	ไวน์อื่นที่ไม่ใช่ไวน์องุ่น	ปริมาณที่เหมาะสม		2559
14.2.5	สุราและไวน์ที่ทำจากน้ำผึ้ง	ปริมาณที่เหมาะสม		2559
14.2.6	สุรากลั่นที่มีแรงแอลกอฮอล์เกิน 15 ดีกรี	ปริมาณที่เหมาะสม		2559
14.2.7	เครื่องดื่มแอลกอฮอล์ที่แต่งกลิ่นรส	ปริมาณที่เหมาะสม		2559
15.0	ขนมขบเคี้ยว	ปริมาณที่เหมาะสม		2559
16.0	อาหารเตรียมสำเร็จ	ปริมาณที่เหมาะสม		2559

POTASSIUM SULFATE (โพแทสเซียมซัลเฟต)

INS: 515(i)

ชื่ออื่น: -

หน้าที่: สารควบคุมความเป็นกรด

รหัสของ หมวดอาหาร	หมวดอาหาร	ปริมาณสูงสุดที่ อนุญาต (มก./กก.)	เงื่อนไข	ปีที่รับค่า กำหนด
01.1.4	เครื่องดื่มนมที่มีนมเป็นส่วนประกอบหลัก	ปริมาณที่เหมาะสม		2559
01.3	นมข้น และผลิตภัณฑ์ที่ใช้เติมในเครื่องดื่มนม (ไม่ปรุงแต่ง)	ปริมาณที่เหมาะสม		2559
01.4.3	คลอตเตดครีม (ไม่ปรุงแต่ง)	ปริมาณที่เหมาะสม		2559
01.4.4	ผลิตภัณฑ์เลียนแบบครีม	ปริมาณที่เหมาะสม		2559
01.5	นมผง ครีมผง ผลิตภัณฑ์เลียนแบบนมผง และผลิตภัณฑ์เลียนแบบครีมผง (ไม่ปรุงแต่ง)	ปริมาณที่เหมาะสม		2559
01.6.1	เนยแข็งไม่บ่ม	ปริมาณที่เหมาะสม		2559
01.6.2	เนยแข็งบ่ม	ปริมาณที่เหมาะสม		2559
01.6.4	โพเรสเซชีส	ปริมาณที่เหมาะสม		2559
01.6.5	ผลิตภัณฑ์เลียนแบบเนยแข็ง	ปริมาณที่เหมาะสม		2559
01.7	ขนมหวานที่มีนมเป็นส่วนประกอบหลัก	ปริมาณที่เหมาะสม		2559
01.8.1	เวย์และผลิตภัณฑ์เวย์ ชนิดเหลว	ปริมาณที่เหมาะสม		2559
02.2.2	ผลิตภัณฑ์อิมัลชันประเภทน้ำในน้ำมันสำหรับใช้ทาหรือป้าย	ปริมาณที่เหมาะสม		2559
02.3	ผลิตภัณฑ์อิมัลชันประเภทน้ำมันในน้ำ	ปริมาณที่เหมาะสม		2559
02.4	ขนมหวานที่มีไขมันเป็นส่วนประกอบหลัก	ปริมาณที่เหมาะสม		2559
03.0	ไอศกรีมหวานเย็น	ปริมาณที่เหมาะสม		2559
04.1.2	ผลไม้แปรรูป	ปริมาณที่เหมาะสม		2559
04.2.2.2	ผัก สำหรับทะเล นัทและเมล็ด ที่แห้ง	ปริมาณที่เหมาะสม		2559
04.2.2.3	ผัก สำหรับทะเล ในน้ำส้มสายชู น้ำมัน น้ำเกลือ หรือซอสถั่วเหลือง	ปริมาณที่เหมาะสม		2559
04.2.2.4	ผัก สำหรับทะเล ที่ผ่านกรรมวิธีคanning	ปริมาณที่เหมาะสม		2559
04.2.2.5	ผัก สำหรับทะเล นัทและเมล็ด ที่บดละเอียด และสำหรับใช้ทาหรือป้าย	ปริมาณที่เหมาะสม		2559
04.2.2.6	ผัก สำหรับทะเล นัทและเมล็ด ที่บดและเพื่อใช้ประกอบอาหาร	ปริมาณที่เหมาะสม		2559
04.2.2.8	ผัก สำหรับทะเล ปรุงสุกหรือทอด	ปริมาณที่เหมาะสม		2559
05.0	ลูกกวาด ลูกอม ซ็อกโกแลต	ปริมาณที่เหมาะสม		2559
06.3	ผลิตภัณฑ์ธัญชาติสำหรับอาหารเข้า	ปริมาณที่เหมาะสม		2559
06.4.3	พาสตา กวายนึ่ง และผลิตภัณฑ์ทำนองเดียวกัน ชนิดกึ่งสำเร็จรูป	ปริมาณที่เหมาะสม		2559
06.5	ขนมหวานที่มีธัญชาติและสตาร์ชเป็นส่วนประกอบหลัก	ปริมาณที่เหมาะสม		2559
06.6	แป้งใช้ชุปอาหารเพื่อทอด	ปริมาณที่เหมาะสม		2559
06.7	ผลิตภัณฑ์จากข้าวสาลีหรือข้าวแปรรูป	ปริมาณที่เหมาะสม		2559
06.8	ผลิตภัณฑ์จากถั่วเหลือง	ปริมาณที่เหมาะสม		2559
07.0	ผลิตภัณฑ์ขนมอบ	ปริมาณที่เหมาะสม		2559

POTASSIUM SULFATE (โพแทสเซียมซัลเฟต)

รหัสของ หมวดอาหาร	หมวดอาหาร	ปริมาณสูงสุดที่ อนุญาต (มก./กก.)	เงื่อนไข	ปีที่รับค่า กำหนด
08.2	ผลิตภัณฑ์เนื้อสัตว์ทั้งชิ้นหรือตัดแต่ง และผ่านกรรมวิธี	ปริมาณที่เหมาะสม		2559
08.3	ผลิตภัณฑ์เนื้อสัตว์บดและผ่านกรรมวิธี	ปริมาณที่เหมาะสม		2559
08.4	ไส้สำหรับบรรจุไส้กรอก	ปริมาณที่เหมาะสม		2559
09.3	สัตว์น้ำและผลิตภัณฑ์สัตว์น้ำที่ผ่าน กระบวนการกึ่งถนอมอาหาร	ปริมาณที่เหมาะสม		2559
09.4	สัตว์น้ำและผลิตภัณฑ์สัตว์น้ำที่ผ่าน กระบวนการถนอมอาหาร หรือผ่านกรรมวิธี แช่แข็ง	ปริมาณที่เหมาะสม		2559
10.2.3	ผลิตภัณฑ์ไข่ ผงหรือแห้ง	ปริมาณที่เหมาะสม		2559
10.3	ไข่ที่ผ่านกระบวนการถนอมอาหาร	ปริมาณที่เหมาะสม		2559
10.4	ขนมหวานที่มีไข่เป็นส่วนประกอบหลัก	ปริมาณที่เหมาะสม		2559
11.6	วัตถุให้ความหวานแทนน้ำตาล	ปริมาณที่เหมาะสม		2559
12.2.1	สมุนไพรรและเครื่องเทศ (เฉพาะเครื่องเทศ)	ปริมาณที่เหมาะสม		2559
12.2.2	เครื่องปรุงรส	ปริมาณที่เหมาะสม		2559
12.3	น้ำส้มสายชูหมัก	ปริมาณที่เหมาะสม		2559
12.4	มีสตาร์ด	ปริมาณที่เหมาะสม		2559
12.5	ซूप	ปริมาณที่เหมาะสม		2559
12.6	ซอสและผลิตภัณฑ์ทำนองเดียวกัน	ปริมาณที่เหมาะสม		2559
12.7	สลัด และผลิตภัณฑ์ทาแซนวิช	ปริมาณที่เหมาะสม		2559
12.8	ยีสต์และผลิตภัณฑ์ทำนองเดียวกัน	ปริมาณที่เหมาะสม		2559
12.9	เครื่องปรุงรสจากถั่วเหลือง	ปริมาณที่เหมาะสม		2559
12.10	ผลิตภัณฑ์โปรตีนชนิดอื่นที่ไม่ใช่โปรตีนจาก ถั่วเหลือง	ปริมาณที่เหมาะสม		2559
13.3	อาหารทางการแพทย์	ปริมาณที่เหมาะสม		2559
13.4	อาหารสำหรับผู้ที่ต้องการควบคุมน้ำหนัก	ปริมาณที่เหมาะสม		2559
13.5	อาหารมีวัตถุประสงค์เฉพาะทางด้าน โภชนาการ	ปริมาณที่เหมาะสม		2559
13.6	ผลิตภัณฑ์เสริมอาหาร	ปริมาณที่เหมาะสม		2559
14.1.4	เครื่องดื่มแต่งกลิ่นรส	ปริมาณที่เหมาะสม		2559
14.2.1	เบียร์และเครื่องดื่มอลด์	ปริมาณที่เหมาะสม		2559
14.2.2	ไซเดอร์และเพอร์รี่	ปริมาณที่เหมาะสม		2559
14.2.4	ไวน์อื่นที่ไม่ใช่ไวน์องุ่น	ปริมาณที่เหมาะสม		2559
14.2.5	สุราและไวน์ที่ทำจากน้ำผึ้ง	ปริมาณที่เหมาะสม		2559
14.2.6	สุรากลั่นที่มีแรงแอลกอฮอล์เกิน 15 ดีกรี	ปริมาณที่เหมาะสม		2559
14.2.7	เครื่องดื่มแอลกอฮอล์ที่แต่งกลิ่นรส	ปริมาณที่เหมาะสม		2559
15.0	ขนมขบเคี้ยว	ปริมาณที่เหมาะสม		2559
16.0	อาหารเตรียมสำเร็จ	ปริมาณที่เหมาะสม		2559

POWDERED CELLULOSE (เซลลูโลสผง)

INS: 460(ii) ชื่ออื่น: Cellulose

หน้าที่: สารป้องกันการจับเป็นก้อน, สารเพิ่มปริมาณ, อิมัลซิไฟเออร์, สารเคลือบผิว, สารทำให้เกิดความชุ่มชื้น, สารทำให้คงตัว, สารให้ความข้นเหนียว

รหัสของ หมวดอาหาร	หมวดอาหาร	ปริมาณสูงสุดที่ อนุญาต (มก./กก.)	เงื่อนไข	ปีที่รับค่า กำหนด
01.1.4	เครื่องดื่มนมที่มีนมเป็นส่วนประกอบหลัก	ปริมาณที่เหมาะสม		2559
01.2.1.1	นมหมักที่ไม่ผ่านกรรมวิธีฆ่าเชื้อด้วยความร้อนหลังการหมัก (ไม่ปรุงแต่ง)	ปริมาณที่เหมาะสม	234,235	2559
01.2.1.2	นมหมักที่ผ่านกรรมวิธีฆ่าเชื้อด้วยความร้อนหลังการหมัก (ไม่ปรุงแต่ง)	ปริมาณที่เหมาะสม	234	2559
01.2.2	นมที่ใช้เอนไซม์เรนเน็ต (ไม่ปรุงแต่ง)	ปริมาณที่เหมาะสม		2559
01.3	นมข้น และผลิตภัณฑ์ที่ใช้เติมในเครื่องดื่มนม (ไม่ปรุงแต่ง)	ปริมาณที่เหมาะสม		2559
01.4.1	ครีมพาสเจอร์ไรซ์ (ไม่ปรุงแต่ง)	ปริมาณที่เหมาะสม	236	2559
01.4.2	ครีมสเตอริไลซ์ ครีมยูเอชที วิปปิ้งครีม วิปครีม และครีมพว่องมันเนย (ไม่ปรุงแต่ง)	ปริมาณที่เหมาะสม		2559
01.4.3	คลอตเตดครีม (ไม่ปรุงแต่ง)	ปริมาณที่เหมาะสม		2559
01.4.4	ผลิตภัณฑ์เลียนแบบครีม	ปริมาณที่เหมาะสม		2559
01.5	นมผง ครีมผง ผลิตภัณฑ์เลียนแบบนมผง และผลิตภัณฑ์เลียนแบบครีมผง (ไม่ปรุงแต่ง)	ปริมาณที่เหมาะสม		2559
01.6.1	เนยแข็งไม่บ่ม	ปริมาณที่เหมาะสม		2559
01.6.2	เนยแข็งบ่ม	ปริมาณที่เหมาะสม		2559
01.6.4	โพรเซสชีส	ปริมาณที่เหมาะสม		2559
01.6.5	ผลิตภัณฑ์เลียนแบบเนยแข็ง	ปริมาณที่เหมาะสม		2559
01.7	ขนมหวานที่มีนมเป็นส่วนประกอบหลัก	ปริมาณที่เหมาะสม		2559
01.8.1	เวย์และผลิตภัณฑ์เวย์ ชนิดเหลว	ปริมาณที่เหมาะสม		2559
01.8.2	เวย์และผลิตภัณฑ์เวย์ ชนิดแห้ง	10000		2559
02.2.2	ผลิตภัณฑ์อิมัลชันประเภทน้ำในน้ำมันสำหรับใช้ทาหรือป้าย	ปริมาณที่เหมาะสม		2559
02.3	ผลิตภัณฑ์อิมัลชันประเภทน้ำมันในน้ำ	ปริมาณที่เหมาะสม		2559
02.4	ขนมหวานที่มีไขมันเป็นส่วนประกอบหลัก	ปริมาณที่เหมาะสม		2559
03.0	ไอศกรีมหวานเย็น	ปริมาณที่เหมาะสม		2559
04.1.2	ผลไม้แปรรูป	ปริมาณที่เหมาะสม		2559
04.2.2.2	ผัก สำหรับหยาทะเล นัทและเมล็ด ที่แห้ง	ปริมาณที่เหมาะสม		2559
04.2.2.3	ผัก สำหรับหยาทะเล ในน้ำส้มสายชู น้ำมัน น้ำเกลือ หรือซอสถั่วเหลือง	ปริมาณที่เหมาะสม		2559
04.2.2.4	ผัก สำหรับหยาทะเล ที่ผ่านกรรมวิธีแคanning	ปริมาณที่เหมาะสม		2559
04.2.2.5	ผัก สำหรับหยาทะเล นัทและเมล็ด ที่บดละเอียด และสำหรับใช้ทาหรือป้าย	ปริมาณที่เหมาะสม		2559
04.2.2.6	ผัก สำหรับหยาทะเล นัทและเมล็ด ที่บดและเพื่อใช้ประกอบอาหาร	ปริมาณที่เหมาะสม		2559

POWDERED CELLULOSE (เซลลูโลสผง)

รหัสของ หมวดอาหาร	หมวดอาหาร	ปริมาณสูงสุดที่ อนุญาต (มก./กก.)	เงื่อนไข	ปีที่รับค่า กำหนด
04.2.2.8	ผัก สหรัยทะเล ปรงสุกหรือทอด	ปริมาณที่เหมาะสม		2559
05.0	ลูกกวาด ลูกอม ซ็อกโกแลต	ปริมาณที่เหมาะสม		2559
06.3	ผลิตภัณฑ์ธัญชาติสำหรับอาหารเช้า	ปริมาณที่เหมาะสม		2559
06.4.3	พาสตา ก๋วยเตี๋ยว และผลิตภัณฑ์ทำนอง เดียวกัน ชนิดกึ่งสำเร็จรูป	ปริมาณที่เหมาะสม		2559
06.5	ขนมหวานที่มีธัญชาติและสตาร์ชเป็น ส่วนประกอบหลัก	ปริมาณที่เหมาะสม		2559
06.6	แป้งใช้ซุบอาหารเพื่อทอด	ปริมาณที่เหมาะสม		2559
06.7	ผลิตภัณฑ์จากข้าวสุกหรือข้าวแปรรูป	ปริมาณที่เหมาะสม		2559
06.8	ผลิตภัณฑ์จากถั่วเหลือง	ปริมาณที่เหมาะสม		2559
07.0	ผลิตภัณฑ์ขนมอบ	ปริมาณที่เหมาะสม		2559
08.1.1	เนื้อสัตว์สด ทั้งตัวหรือตัดแต่ง	ปริมาณที่เหมาะสม	16,326	2559
08.1.2	เนื้อสัตว์สด บด	ปริมาณที่เหมาะสม	281	2559
08.2	ผลิตภัณฑ์เนื้อสัตว์ทั้งชิ้นหรือตัดแต่ง และผ่านกรรมวิธี	ปริมาณที่เหมาะสม		2559
08.3	ผลิตภัณฑ์เนื้อสัตว์บดและผ่านกรรมวิธี	ปริมาณที่เหมาะสม		2559
08.4	ไส้สำหรับบรรจุไส้กรอก	ปริมาณที่เหมาะสม		2559
09.2.1	สัตว์น้ำและผลิตภัณฑ์สัตว์น้ำ แช่เยือกแข็ง	ปริมาณที่เหมาะสม	16,331	2559
09.2.2	สัตว์น้ำและผลิตภัณฑ์สัตว์น้ำ ซุปแป็ง แช่เยือกแข็ง	ปริมาณที่เหมาะสม	16,331	2559
09.2.3	สัตว์น้ำและผลิตภัณฑ์สัตว์น้ำ บด แช่เยือกแข็ง	ปริมาณที่เหมาะสม	16	2559
09.2.4.1	ปลาและผลิตภัณฑ์ปลา ปรงสุก	ปริมาณที่เหมาะสม	16,325	2559
09.2.4.2	สัตว์น้ำและผลิตภัณฑ์สัตว์น้ำชนิดอื่น ที่ไม่ใช่ปลา ปรงสุก	ปริมาณที่เหมาะสม	16	2559
09.2.4.3	สัตว์น้ำและผลิตภัณฑ์สัตว์น้ำ ทอด อบ ปิ้ง ย่าง	ปริมาณที่เหมาะสม	41,325,332	2559
09.2.5	สัตว์น้ำและผลิตภัณฑ์สัตว์น้ำรมควัน ทำแห้ง หมักดอง หมักเกลือ	ปริมาณที่เหมาะสม	300,332	2559
09.3	สัตว์น้ำและผลิตภัณฑ์สัตว์น้ำที่ผ่าน กระบวนการกึ่งถนอมอาหาร	ปริมาณที่เหมาะสม		2559
09.4	สัตว์น้ำและผลิตภัณฑ์สัตว์น้ำที่ผ่าน กระบวนการถนอมอาหาร หรือผ่านกรรมวิธี แคนนิ่ง	ปริมาณที่เหมาะสม		2559
10.2.3	ผลิตภัณฑ์ไข่ ผงหรือแห้ง	ปริมาณที่เหมาะสม		2559
10.3	ไข่ที่ผ่านกระบวนการถนอมอาหาร	ปริมาณที่เหมาะสม		2559
10.4	ขนมหวานที่มีไข่เป็นส่วนประกอบหลัก	ปริมาณที่เหมาะสม		2559
11.4	น้ำตาลและไซรัปชนิดอื่นที่ใช้ราดหรือ แต่งหน้าขนม	ปริมาณที่เหมาะสม	258	2559
11.6	วัตถุให้ความหวานแทนน้ำตาล	ปริมาณที่เหมาะสม		2559
12.1.2	สารที่ใช้แทนเกลือ	ปริมาณที่เหมาะสม		2559

POWDERED CELLULOSE (เซลลูโลสผง)

รหัสของ หมวดอาหาร	หมวดอาหาร	ปริมาณสูงสุดที่ อนุญาต (มก./กก.)	เงื่อนไข	ปีที่รับค่า กำหนด
12.2.1	สมุนไพรและเครื่องเทศ (เฉพาะเครื่องเทศ)	ปริมาณที่เหมาะสม		2559
12.2.2	เครื่องปรุงรส	ปริมาณที่เหมาะสม		2559
12.3	น้ำส้มสายชูหมัก	ปริมาณที่เหมาะสม		2559
12.4	มัสตาร์ด	ปริมาณที่เหมาะสม		2559
12.5	ซूप	ปริมาณที่เหมาะสม		2559
12.6	ซอสและผลิตภัณฑ์ทำนองเดียวกัน	ปริมาณที่เหมาะสม		2559
12.7	สลัด และผลิตภัณฑ์ทาแซนวิช	ปริมาณที่เหมาะสม		2559
12.8	ยีสต์และผลิตภัณฑ์ทำนองเดียวกัน	ปริมาณที่เหมาะสม		2559
12.9	เครื่องปรุงรสจากถั่วเหลือง	ปริมาณที่เหมาะสม		2559
12.10	ผลิตภัณฑ์โปรตีนชนิดอื่นที่ไม่ใช่โปรตีนจากถั่วเหลือง	ปริมาณที่เหมาะสม		2559
13.3	อาหารทางการแพทย์	ปริมาณที่เหมาะสม		2559
13.4	อาหารสำหรับผู้ที่ต้องการควบคุมน้ำหนัก	ปริมาณที่เหมาะสม		2559
13.5	อาหารมีวัตถุประสงค์เฉพาะทางด้านโภชนาการ	ปริมาณที่เหมาะสม		2559
13.6	ผลิตภัณฑ์เสริมอาหาร	ปริมาณที่เหมาะสม		2559
14.1.4	เครื่องดื่มแต่งกลิ่นรส	ปริมาณที่เหมาะสม		2559
14.1.5	กาแฟ เครื่องดื่มแทนกาแฟ ชา ชาสมุนไพร และเครื่องดื่มร้อนจากธัญชาติชนิดต่างๆ ไม่รวมโกโก้	ปริมาณที่เหมาะสม	160	2559
14.2.1	เปียร์และเครื่องดื่มมอลต์	ปริมาณที่เหมาะสม		2559
14.2.2	ไซเดอร์และเพอร์รี่	ปริมาณที่เหมาะสม		2559
14.2.4	ไวน์อื่นที่ไม่ใช่ไวน์องุ่น	ปริมาณที่เหมาะสม		2559
14.2.5	สุราและไวน์ที่ทำจากน้ำผึ้ง	ปริมาณที่เหมาะสม		2559
14.2.6	สุรากลั่นที่มีแรงแอลกอฮอล์เกิน 15 ดีกรี	ปริมาณที่เหมาะสม		2559
14.2.7	เครื่องดื่มแอลกอฮอล์ที่แต่งกลิ่นรส	ปริมาณที่เหมาะสม		2559
15.0	ขนมขบเคี้ยว	ปริมาณที่เหมาะสม		2559
16.0	อาหารเตรียมสำเร็จ	ปริมาณที่เหมาะสม		2559

PROCESSED EUCHEUMA SEAWEED (สาหร่ายทะเลยูคิยามาแปรรูป)

INS: 407a ชื่ออื่น: PES; PNG-carrageenan; Semi-refined carrageenan
 หน้าที่: สารเพิ่มปริมาณ, สารช่วยทำละลาย หรือช่วยพา, อิมัลซิไฟเออร์, สารทำให้เกิดเจล, สารเคลือบผิว, สารทำให้เกิดความชุ่มชื้น, สารทำให้คงตัว, สารให้ความข้นเหนียว

รหัสของ หมวดอาหาร	หมวดอาหาร	ปริมาณสูงสุดที่ อนุญาต (มก./กก.)	เงื่อนไข	ปีที่รับค่า กำหนด
01.1.4	เครื่องดื่มที่มีนมเป็นส่วนประกอบหลัก	ปริมาณที่เหมาะสม		2559
01.2.1.1	นมหมักที่ไม่ผ่านกรรมวิธีฆ่าเชื้อด้วยความร้อนหลังการหมัก (ไม่ปรุงแต่ง)	ปริมาณที่เหมาะสม	234,235	2559

PROCESSED EUCHEUMA SEAWEED (สาหร่ายทะเลยูคิวมาแปรรูป)

รหัสของ หมวดอาหาร	หมวดอาหาร	ปริมาณสูงสุดที่ อนุญาต (กก./กก.)	เงื่อนไข	ปีที่รับค่า กำหนด
01.2.1.2	นมหมักที่ผ่านกรรมวิธีฆ่าเชื้อด้วยความร้อน หลังการหมัก (ไม่ปรุงแต่ง)	ปริมาณที่เหมาะสม	234	2559
01.2.2	นมที่ใช้เอนไซม์เรนเน็ต (ไม่ปรุงแต่ง)	ปริมาณที่เหมาะสม		2559
01.3	นมข้น และผลิตภัณฑ์ที่ใช้เติมในเครื่องดื่ม (ไม่ปรุงแต่ง)	ปริมาณที่เหมาะสม		2559
01.4.1	ครีมพาสเจอร์ไรซ์ (ไม่ปรุงแต่ง)	ปริมาณที่เหมาะสม	236	2559
01.4.2	ครีมสเตอริไลซ์ ครีมยูเอชที วิปปิ้งครีม วิปครีม และครีมพว่องมันเนย (ไม่ปรุงแต่ง)	ปริมาณที่เหมาะสม		2559
01.4.3	คลอตเตดครีม (ไม่ปรุงแต่ง)	ปริมาณที่เหมาะสม		2559
01.4.4	ผลิตภัณฑ์เลียนแบบครีม	ปริมาณที่เหมาะสม		2559
01.5	นมผง ครีมผง ผลิตภัณฑ์เลียนแบบนมผง และผลิตภัณฑ์เลียนแบบครีมผง (ไม่ปรุงแต่ง)	ปริมาณที่เหมาะสม		2559
01.6.1	เนยแข็งไม่บ่ม	ปริมาณที่เหมาะสม		2559
01.6.2	เนยแข็งบ่ม	ปริมาณที่เหมาะสม		2559
01.6.4	โพรเชสชีส	ปริมาณที่เหมาะสม		2559
01.6.5	ผลิตภัณฑ์เลียนแบบเนยแข็ง	ปริมาณที่เหมาะสม		2559
01.7	ขนมหวานที่มีนมเป็นส่วนประกอบหลัก	ปริมาณที่เหมาะสม		2559
01.8.1	เวย์และผลิตภัณฑ์เวย์ ชนิดเหลว	ปริมาณที่เหมาะสม		2559
02.2.2	ผลิตภัณฑ์อิมัลชันประเภทน้ำในน้ำมันสำหรับ ใช้ทาหรือป้าย	ปริมาณที่เหมาะสม		2559
02.3	ผลิตภัณฑ์อิมัลชันประเภทน้ำมันในน้ำ	ปริมาณที่เหมาะสม		2559
02.4	ขนมหวานที่มีไขมันเป็นส่วนประกอบหลัก	ปริมาณที่เหมาะสม		2559
03.0	ไอศกรีมหวานเย็น	ปริมาณที่เหมาะสม		2559
04.1.2	ผลไม้แปรรูป	ปริมาณที่เหมาะสม		2559
04.2.2.2	ผัก สาหร่ายทะเล นัทและเมล็ด ที่แห้ง	ปริมาณที่เหมาะสม		2559
04.2.2.3	ผัก สาหร่ายทะเล ในน้ำส้มสายชู น้ำมัน น้ำเกลือ หรือซอสถั่วเหลือง	ปริมาณที่เหมาะสม		2559
04.2.2.4	ผัก สาหร่ายทะเล ที่ผ่านกรรมวิธีคั้น	ปริมาณที่เหมาะสม		2559
04.2.2.5	ผัก สาหร่ายทะเล นัทและเมล็ด ที่บดละเอียด และสำหรับใช้ทาหรือป้าย	ปริมาณที่เหมาะสม		2559
04.2.2.6	ผัก สาหร่ายทะเล นัทและเมล็ด ที่บดและ เพื่อใช้ประกอบอาหาร	ปริมาณที่เหมาะสม		2559
04.2.2.7	ผัก สาหร่ายทะเล ดอง	ปริมาณที่เหมาะสม		2559
04.2.2.8	ผัก สาหร่ายทะเล ปรุงสุกหรือทอด	ปริมาณที่เหมาะสม		2559
05.0	ลูกกวาด ลูกอม ช็อกโกแลต	ปริมาณที่เหมาะสม		2559
06.3	ผลิตภัณฑ์ธัญชาติสำหรับอาหารเช้า	ปริมาณที่เหมาะสม		2559
06.4.1	พาสตา ก๋วยเตี๋ยว และผลิตภัณฑ์ทำนอง เดียวกัน ชนิดสด	ปริมาณที่เหมาะสม	211	2559

PROCESSED EUCHEUMA SEAWEED (สาหร่ายทะเลยูคิมาแปรรูป)

รหัสของ หมวดอาหาร	หมวดอาหาร	ปริมาณสูงสุดที่ อนุญาต (มก./กก.)	เงื่อนไข	ปีที่รับค่า กำหนด
06.4.2	พาสตา ก๋วยเตี๋ยว และผลิตภัณฑ์ทำนอง เดียวกัน ชนิดแห้ง	ปริมาณที่เหมาะสม	256	2559
06.4.3	พาสตา ก๋วยเตี๋ยว และผลิตภัณฑ์ทำนอง เดียวกัน ชนิดกึ่งสำเร็จรูป	ปริมาณที่เหมาะสม		2559
06.5	ขนมหวานที่มีธัญชาติและสตาร์ชเป็น ส่วนประกอบหลัก	ปริมาณที่เหมาะสม		2559
06.6	แป้งใช้ชุปอาหารเพื่อทอด	ปริมาณที่เหมาะสม		2559
06.7	ผลิตภัณฑ์จากข้าวสุกหรือข้าวแปรรูป	ปริมาณที่เหมาะสม		2559
06.8	ผลิตภัณฑ์จากถั่วเหลือง	ปริมาณที่เหมาะสม		2559
07.0	ผลิตภัณฑ์ขนมอบ	ปริมาณที่เหมาะสม		2559
08.1.1	เนื้อสัตว์สด ทั้งตัวหรือตัดแต่ง	ปริมาณที่เหมาะสม	16,326	2559
08.1.2	เนื้อสัตว์สด บด	ปริมาณที่เหมาะสม	281	2559
08.2	ผลิตภัณฑ์เนื้อสัตว์ทั้งชิ้นหรือตัดแต่ง และผ่านกรรมวิธี	ปริมาณที่เหมาะสม		2559
08.3	ผลิตภัณฑ์เนื้อสัตว์บดและผ่านกรรมวิธี	ปริมาณที่เหมาะสม		2559
08.4	ไส้สำหรับบรรจุไส้กรอก	ปริมาณที่เหมาะสม		2559
09.2.1	สัตว์น้ำและผลิตภัณฑ์สัตว์น้ำ แช่เยือกแข็ง	ปริมาณที่เหมาะสม	37,332	2559
09.2.2	สัตว์น้ำและผลิตภัณฑ์สัตว์น้ำ ชุบแป้ง แช่เยือกแข็ง	ปริมาณที่เหมาะสม	177,332	2559
09.2.3	สัตว์น้ำและผลิตภัณฑ์สัตว์น้ำ บด แช่เยือกแข็ง	ปริมาณที่เหมาะสม		2559
09.2.4.1	ปลาและผลิตภัณฑ์ปลา ปรงสุก	ปริมาณที่เหมาะสม	16,325	2559
09.2.4.2	สัตว์น้ำและผลิตภัณฑ์สัตว์น้ำชนิดอื่น ที่ไม่ใช่ปลา ปรงสุก	ปริมาณที่เหมาะสม	16	2559
09.2.4.3	สัตว์น้ำและผลิตภัณฑ์สัตว์น้ำ ทอด อบ ปิ้ง ย่าง	ปริมาณที่เหมาะสม	41,325,332	2559
09.2.5	สัตว์น้ำและผลิตภัณฑ์สัตว์น้ำรมควัน ทำแห้ง หมักดอง หมักเกลือ	ปริมาณที่เหมาะสม	300,332	2559
09.3	สัตว์น้ำและผลิตภัณฑ์สัตว์น้ำที่ผ่าน กระบวนการกึ่งถนอมอาหาร	ปริมาณที่เหมาะสม		2559
09.4	สัตว์น้ำและผลิตภัณฑ์สัตว์น้ำที่ผ่าน กระบวนการถนอมอาหาร หรือผ่านกรรมวิธี แคนนิ่ง	ปริมาณที่เหมาะสม		2559
10.2.1	ผลิตภัณฑ์ไข่ เหลว	ปริมาณที่เหมาะสม		2559
10.2.2	ผลิตภัณฑ์ไข่ แช่เยือกแข็ง	ปริมาณที่เหมาะสม		2559
10.2.3	ผลิตภัณฑ์ไข่ ผงหรือแห้ง	ปริมาณที่เหมาะสม		2559
10.3	ไข่ที่ผ่านกระบวนการถนอมอาหาร	ปริมาณที่เหมาะสม		2559
10.4	ขนมหวานที่มีไข่เป็นส่วนประกอบหลัก	ปริมาณที่เหมาะสม		2559
11.4	น้ำตาลและไซรัปชนิดอื่นที่ใสหรือน้ำหรือ แต่งหน้าขนม	ปริมาณที่เหมาะสม	258	2559
11.6	วัตถุให้ความหวานแทนน้ำตาล	ปริมาณที่เหมาะสม		2559

PROCESSED EUCHEUMA SEAWEED (สำหรับทะเลยูซิมาแปรรูป)

รหัสของ หมวดอาหาร	หมวดอาหาร	ปริมาณสูงสุดที่ อนุญาต (มก./กก.)	เงื่อนไข	ปีที่รับค่า กำหนด
12.2.1	สมุนไพรและเครื่องเทศ (เฉพาะเครื่องเทศ)	ปริมาณที่เหมาะสม		2559
12.2.2	เครื่องปรุงรส	ปริมาณที่เหมาะสม		2559
12.3	น้ำส้มสายชูหมัก	ปริมาณที่เหมาะสม		2559
12.4	มัสตาร์ด	ปริมาณที่เหมาะสม		2559
12.5	ซูป	ปริมาณที่เหมาะสม		2559
12.6	ซอสและผลิตภัณฑ์ทำนองเดียวกัน	ปริมาณที่เหมาะสม		2559
12.7	สลัด และผลิตภัณฑ์ทาแซนวิช	ปริมาณที่เหมาะสม		2559
12.8	ยีสต์และผลิตภัณฑ์ทำนองเดียวกัน	ปริมาณที่เหมาะสม		2559
12.9	เครื่องปรุงรสจากถั่วเหลือง	ปริมาณที่เหมาะสม		2559
12.10	ผลิตภัณฑ์โปรตีนชนิดอื่นที่ไม่ใช่โปรตีนจากถั่วเหลือง	ปริมาณที่เหมาะสม		2559
13.3	อาหารทางการแพทย์	ปริมาณที่เหมาะสม		2559
13.4	อาหารสำหรับผู้ที่ต้องการควบคุมน้ำหนัก	ปริมาณที่เหมาะสม		2559
13.5	อาหารมีวัตถุประสงค์เฉพาะทางด้านโภชนาการ	ปริมาณที่เหมาะสม		2559
13.6	ผลิตภัณฑ์เสริมอาหาร	ปริมาณที่เหมาะสม		2559
14.1.4	เครื่องดื่มแต่งกลิ่นรส	ปริมาณที่เหมาะสม		2559
14.1.5	กาแฟ เครื่องดื่มแทนกาแฟ ชา ชาสมุนไพร และเครื่องดื่มร้อนจากธัญชาติชนิดต่างๆ ไม่รวมโกโก้	ปริมาณที่เหมาะสม	160	2559
14.2.1	เปียร์และเครื่องดื่มมอลต์	ปริมาณที่เหมาะสม		2559
14.2.2	ไซเดอร์และเพอร์รี่	ปริมาณที่เหมาะสม		2559
14.2.4	ไวน์อื่นที่ไม่ใช่ไวน์องุ่น	ปริมาณที่เหมาะสม		2559
14.2.5	สุราและไวน์ที่ทำจากน้ำผึ้ง	ปริมาณที่เหมาะสม		2559
14.2.6	สุรากลั่นที่มีแรงแอลกอฮอล์เกิน 15 ดีกรี	ปริมาณที่เหมาะสม		2559
14.2.7	เครื่องดื่มแอลกอฮอล์ที่แต่งกลิ่นรส	ปริมาณที่เหมาะสม		2559
15.0	ขนมขบเคี้ยว	ปริมาณที่เหมาะสม		2559
16.0	อาหารเตรียมสำเร็จ	ปริมาณที่เหมาะสม		2559

PROPIONIC ACID (กรดโพรพิโอนิก)

INS: 280 ชื่ออื่น: Ethylformic acid; Methylacetic acid หน้าที: สารกันเสีย

รหัสของ หมวดอาหาร	หมวดอาหาร	ปริมาณสูงสุดที่ อนุญาต (มก./กก.)	เงื่อนไข	ปีที่รับค่า กำหนด
01.1.4	เครื่องดื่มที่มีนมเป็นส่วนประกอบหลัก	ปริมาณที่เหมาะสม	TH1,TH4	2559
01.3	นมข้น และผลิตภัณฑ์ที่ใช้เติมในเครื่องดื่ม (ไม่ปรุงแต่ง)	ปริมาณที่เหมาะสม		2559
01.4.3	คลอตเตดครีม (ไม่ปรุงแต่ง)	ปริมาณที่เหมาะสม		2559
01.4.4	ผลิตภัณฑ์เลียนแบบครีม	ปริมาณที่เหมาะสม		2559

PROPIONIC ACID (กรดโพรพิโอนิก)

รหัสของ หมวดอาหาร	หมวดอาหาร	ปริมาณสูงสุดที่ อนุญาต (มก./กก.)	เงื่อนไข	ปีที่รับค่า กำหนด
01.5	นมผง ครีมผง ผลิตภัณฑ์เลียนแบบนมผง และผลิตภัณฑ์เลียนแบบครีมผง (ไม่ปรุงแต่ง)	ปริมาณที่เหมาะสม		2559
01.6.1	เนยแข็งไม่ป่ม	ปริมาณที่เหมาะสม		2559
01.6.2	เนยแข็งป่ม	ปริมาณที่เหมาะสม		2559
01.6.4	โพรเซสชีส	ปริมาณที่เหมาะสม		2559
01.6.5	ผลิตภัณฑ์เลียนแบบเนยแข็ง	ปริมาณที่เหมาะสม		2559
01.6.6	เวย์โปรตีนชีส	3000	70	2559
01.7	ขนมหวานที่มีนมเป็นส่วนประกอบหลัก	ปริมาณที่เหมาะสม	TH4,TH5	2559
01.8.1	เวย์และผลิตภัณฑ์เวย์ ชนิดเหลว	ปริมาณที่เหมาะสม		2559
02.2.2	ผลิตภัณฑ์อิมัลชันประเภทน้ำในน้ำมันสำหรับ ใช้ทาหรือป้าย	ปริมาณที่เหมาะสม		2559
02.3	ผลิตภัณฑ์อิมัลชันประเภทน้ำมันในน้ำ	ปริมาณที่เหมาะสม		2559
02.4	ขนมหวานที่มีไขมันเป็นส่วนประกอบหลัก	ปริมาณที่เหมาะสม	TH4	2559
04.1.2	ผลไม้แปรรูป	ปริมาณที่เหมาะสม		2559
04.2.2.2	ผัก สำหรับายทะเล น้ทและเมล็ด ที่แห้ง	ปริมาณที่เหมาะสม		2559
04.2.2.3	ผัก สำหรับายทะเล ในน้ำส้มสายชู น้ำมัน น้ำเกลือ หรือซอสถั่วเหลือง	ปริมาณที่เหมาะสม		2559
04.2.2.4	ผัก สำหรับายทะเล ที่ผ่านกรรมวิธีคั้น	ปริมาณที่เหมาะสม		2559
04.2.2.5	ผัก สำหรับายทะเล น้ทและเมล็ด ที่บดละเอียด และสำหรับใช้ทาหรือป้าย	ปริมาณที่เหมาะสม		2559
04.2.2.6	ผัก สำหรับายทะเล น้ทและเมล็ด ที่บดและ เพื่อใช้ประกอบอาหาร	ปริมาณที่เหมาะสม		2559
04.2.2.8	ผัก สำหรับายทะเล ปรุงสุกหรือทอด	ปริมาณที่เหมาะสม		2559
05.0	ลูกกวาด ลูกอม ซ็อกโกแลต	ปริมาณที่เหมาะสม		2559
06.3	ผลิตภัณฑ์ธัญชาติสำหรับอาหารเช้า	ปริมาณที่เหมาะสม		2559
06.4.3	พาสตา ก๋วยเตี๋ยว และผลิตภัณฑ์ทำนอง เดียวกัน ชนิดกึ่งสำเร็จรูป	ปริมาณที่เหมาะสม		2559
06.5	ขนมหวานที่มีธัญชาติและสตาร์ชเป็น ส่วนประกอบหลัก	ปริมาณที่เหมาะสม		2559
06.6	แป้งใช้ชุปอาหารเพื่อทอด	ปริมาณที่เหมาะสม		2559
06.7	ผลิตภัณฑ์จากข้าวสุกหรือข้าวแปรรูป	ปริมาณที่เหมาะสม		2559
06.8	ผลิตภัณฑ์จากถั่วเหลือง	ปริมาณที่เหมาะสม		2559
07.0	ผลิตภัณฑ์ขนมอบ	ปริมาณที่เหมาะสม		2559
08.2	ผลิตภัณฑ์เนื้อสัตว์ทั้งชิ้นหรือตัดแต่ง และผ่านกรรมวิธี	ปริมาณที่เหมาะสม		2559
08.3	ผลิตภัณฑ์เนื้อสัตว์บดและผ่านกรรมวิธี	ปริมาณที่เหมาะสม		2559
08.4	ไส้สำหรับบรรจุไส้กรอก	ปริมาณที่เหมาะสม		2559
09.3	สัตว์น้ำและผลิตภัณฑ์สัตว์น้ำที่ผ่าน กระบวนการกึ่งถนอมอาหาร	ปริมาณที่เหมาะสม		2559
10.2.3	ผลิตภัณฑ์ไข่ ผงหรือแห้ง	ปริมาณที่เหมาะสม		2559

PROPIONIC ACID (กรดโพรพิโอนิก)

รหัสของ หมวดอาหาร	หมวดอาหาร	ปริมาณสูงสุดที่ อนุญาต (มก./กก.)	เงื่อนไข	ปีที่รับค่า กำหนด
10.3	ไข่ที่ผ่านกระบวนการถนอมอาหาร	ปริมาณที่เหมาะสม	TH6	2559
10.4	ขนมหวานที่มีไข่เป็นส่วนประกอบหลัก	ปริมาณที่เหมาะสม		2559
11.6	วัตถุให้ความหวานแทนน้ำตาล	ปริมาณที่เหมาะสม		2559
12.2.1	สมุนไพรและเครื่องเทศ (เฉพาะเครื่องเทศ)	ปริมาณที่เหมาะสม		2559
12.2.2	เครื่องปรุงรส	ปริมาณที่เหมาะสม		2559
12.3	น้ำส้มสายชูหมัก	ปริมาณที่เหมาะสม		2559
12.4	มันฝรั่ง	ปริมาณที่เหมาะสม		2559
12.5	ซूप	ปริมาณที่เหมาะสม	TH6	2559
12.6	ซอสและผลิตภัณฑ์ทำนองเดียวกัน	ปริมาณที่เหมาะสม		2559
12.7	สลัด และผลิตภัณฑ์ทาแซนวิช	ปริมาณที่เหมาะสม		2559
12.8	ยีสต์และผลิตภัณฑ์ทำนองเดียวกัน	ปริมาณที่เหมาะสม		2559
12.9	เครื่องปรุงรสจากถั่วเหลือง	ปริมาณที่เหมาะสม		2559
12.10	ผลิตภัณฑ์โปรตีนชนิดอื่นที่ไม่ใช่โปรตีนจากถั่วเหลือง	ปริมาณที่เหมาะสม		2559
13.3	อาหารทางการแพทย์	ปริมาณที่เหมาะสม		2559
13.4	อาหารสำหรับผู้ที่ต้องการควบคุมน้ำหนัก	ปริมาณที่เหมาะสม		2559
13.5	อาหารมีวัตถุประสงค์เฉพาะทางด้านโภชนาการ	ปริมาณที่เหมาะสม		2559
13.6	ผลิตภัณฑ์เสริมอาหาร	ปริมาณที่เหมาะสม		2559
14.1.4	เครื่องดื่มแต่งกลิ่นรส	ปริมาณที่เหมาะสม		2559
14.2.1	เปียร์และเครื่องดื่มมอลต์	ปริมาณที่เหมาะสม		2559
14.2.2	ไซเดอร์และเพอร์รี่	ปริมาณที่เหมาะสม		2559
14.2.4	ไวน์อื่นที่ไม่ใช่ไวน์องุ่น	ปริมาณที่เหมาะสม		2559
14.2.5	สุราและไวน์ที่ทำจากน้ำผึ้ง	ปริมาณที่เหมาะสม		2559
14.2.6	สุรากลั่นที่มีแรงแอลกอฮอล์เกิน 15 ดีกรี	ปริมาณที่เหมาะสม		2559
14.2.7	เครื่องดื่มแอลกอฮอล์ที่แต่งกลิ่นรส	ปริมาณที่เหมาะสม		2559
15.0	ขนมขบเคี้ยว	ปริมาณที่เหมาะสม		2559
16.0	อาหารเตรียมสำเร็จ	ปริมาณที่เหมาะสม		2559

PROPYL GALLATE (โพรพิลгалเลต)

INS: 310 ชื่ออื่น: Propyl ester of gallic acid หน้าที: สารป้องกันการเกิดออกซิเดชั่น

รหัสของ หมวดอาหาร	หมวดอาหาร	ปริมาณสูงสุดที่ อนุญาต (มก./กก.)	เงื่อนไข	ปีที่รับค่า กำหนด
01.5.1	นมผงและครีมผง (ไม่ปรุงแต่ง)	200	15,75,196	2559
01.7	ขนมหวานที่มีนมเป็นส่วนประกอบหลัก	90	2,15	2559
02.1.1	บัตเตอร์ออยล์ แอนไฮดริสมีลค์แพต และกี	100	15,133,171	2559
02.1.2	น้ำมันและไขมันจากพืช	200	15,130	2559
02.1.3	น้ำมันและไขมันจากสัตว์	200	15,130	2559

PROPYL GALLATE (โพรพิลแกแลต)

รหัสของ หมวดอาหาร	หมวดอาหาร	ปริมาณสูงสุดที่ อนุญาต (มก./กก.)	เงื่อนไข	ปีที่รับค่า กำหนด
02.2.2	ผลิตภัณฑ์อิมัลชันประเภทน้ำในน้ำมันสำหรับ ใช้ทาหรือป้าย	200	15,130	2559
02.3	ผลิตภัณฑ์อิมัลชันประเภทน้ำมันในน้ำ	200	15,130	2559
02.4	ขนมหวานที่มีไขมันเป็นส่วนประกอบหลัก	200	15,130	2559
04.1.2.9	ขนมหวานที่มีผลไม้เป็นส่วนประกอบหลัก	90	2,15	2559
04.2.2.2	ผัก สหาย่ายทะเล นัทและเมล็ด ที่แห้ง	50	15,76,196	2559
05.1	ผลิตภัณฑ์ช็อกโกโก ผลิตภัณฑ์ช็อกโกแลต ผลิตภัณฑ์เลียนแบบ และผลิตภัณฑ์ที่ใช้แทน ช็อกโกแลต	200	15,130,303,XS86, XS105,XS141	2559
05.2	ลูกกวาด นูกัดและมาร์ชชีแพน	200	15,130	2559
05.3	หมากฝรั่ง	1000	130	2559
05.4	ผลิตภัณฑ์ใช้เคลือบหรือแต่งหน้าขนม และซอสหวาน	200	15,130	2559
06.1	ธัญชาติ	100	15	2559
06.3	ผลิตภัณฑ์ธัญชาติสำหรับอาหารเข้า	200	15,196	2559
06.4.3	พาสตา กวายเป็นเดี่ยว และผลิตภัณฑ์ทำนอง เดียวกัน ชนิดกึ่งสำเร็จรูป	200	15,130,211	2559
06.5	ขนมหวานที่มีธัญชาติและสตาร์ชเป็น ส่วนประกอบหลัก	90	2,15	2559
07.1.3	ขนมอบชนิดไม่หวานอื่นๆ	100	15,130	2559
07.2.3	ส่วนผสมสำเร็จรูปสำหรับใช้ทำผลิตภัณฑ์ ตามหมวด 07.2.1-07.2.2	200	15,196	2559
08.2	ผลิตภัณฑ์เนื้อสัตว์ทั้งชิ้นหรือตัดแต่ง และผ่านกรรมวิธี	200	15,130, XS96,XS97	2559
08.3	ผลิตภัณฑ์เนื้อสัตว์บดและผ่านกรรมวิธี	200	15,130,XS88, XS89,XS98	2559
09.2.5	สัตว์น้ำและผลิตภัณฑ์สัตว์น้ำรมควัน ทำแห้ง หมักดอง หมักเกลือ	100	15,196,XS311	2559
10.4	ขนมหวานที่มีไข่เป็นส่วนประกอบหลัก	90	2,15	2559
12.2	สมุนไพร เครื่องเทศ และเครื่องปรุงรส	200	15,130	2559
12.5	ซูป	200	15,127,130	2559
12.6	ซอสและผลิตภัณฑ์ทำนองเดียวกัน	200	15,130	2559
13.6	ผลิตภัณฑ์เสริมอาหาร	400	15,196	2559
14.1.4	เครื่องดื่มแต่งกลิ่นรส	1000	15	2559
15.1	ขนมขบเคี้ยวที่มีไขมันฝรั่ง ธัญชาติ แป้ง หรือ สตาร์ชเป็นส่วนประกอบหลัก	200	15,130	2559
15.2	ขนมขบเคี้ยวที่มีนัทเป็นส่วนประกอบหลัก	200	15,130	2559

PROPYLENE GLYCOL (โพรพิลีนไกลคอล)

INS: 1520 ชื่ออื่น: Propanediol; Methyl glycol หน้าที่: สารเคลือบผิว, สารทำให้เกิดความชุ่มชื้น

รหัสของ หมวดอาหาร	หมวดอาหาร	ปริมาณสูงสุดที่ อนุญาต (มก./กก.)	เงื่อนไข	ปีที่รับค่า กำหนด
04.1.2.8	ผลไม้แปรรูปเพื่อใช้ประกอบอาหาร	2000	XS240, XS314R	2559
06.4.3	พาสต้า ก๋วยเตี๋ยว และผลิตภัณฑ์ทำนองเดียวกัน ชนิดกึ่งสำเร็จรูป	10000	194	2559
07.1	ขนมปังและขนมอบชนิดไม่หวาน และส่วนผสมสำเร็จรูป	1500		2559
07.2	ขนมอบที่มีการปรุงแต่งรสชาติ และส่วนผสมสำเร็จรูป	1500		2559

PROPYLENE GLYCOL ALGINATE (โพรพิลีนไกลคอลแอลจิเนต)

INS: 405 ชื่ออื่น: 1,2-Propane-diol ester of alginic acid; Hydroxypropyl alginate; Propane 1,2- diol alginate หน้าที่: สารเพิ่มปริมาณ, สารช่วยทำละลายหรือช่วยพา, อิมัลซิไฟเออร์, สารทำให้เกิดฟอง, สารทำให้เกิดเจล, สารทำให้คงตัว, สารให้ความข้นเหนียว

รหัสของ หมวดอาหาร	หมวดอาหาร	ปริมาณสูงสุดที่ อนุญาต (มก./กก.)	เงื่อนไข	ปีที่รับค่า กำหนด
01.3.2	ผลิตภัณฑ์ที่ใช้เติมในเครื่องดื่ม	5000	XS250, XS252	2559
01.4.3	คลอตเตตครีม (ไม่ปรุงแต่ง)	5000		2559
01.4.4	ผลิตภัณฑ์เลียนแบบครีม	2500		2559
01.6.1	เนยแข็งไม่บ่ม	5000	XS262	2559
01.6.2.3	เนยแข็งผง	16000	353	2559
01.6.5	ผลิตภัณฑ์เลียนแบบเนยแข็ง	9000		2559
01.7	ขนมหวานที่มีนมเป็นส่วนประกอบหลัก	6000		2559
02.2.2	ผลิตภัณฑ์อิมัลชันประเภทน้ำในน้ำมันสำหรับใช้ทาหรือป้าย	3000	359	2559
02.3	ผลิตภัณฑ์อิมัลชันประเภทน้ำมันในน้ำ	3000		2559
03.0	ไอศกรีมหวานเย็น	10000		2559
04.1.2.8	ผลไม้แปรรูปเพื่อใช้ประกอบอาหาร	5000	XS240, XS314R	2559
04.1.2.9	ขนมหวานที่มีผลไม้เป็นส่วนประกอบหลัก	6000		2559
04.1.2.11	ไส้ขนมที่ทำจากผลไม้	5000		2559
05.2	ลูกกวาด นูกัดและมาร์ชแพน	5000		2559
05.3	หมากฝรั่ง	5000		2559
05.4	ผลิตภัณฑ์ใช้เคลือบหรือแต่งหน้าขนม และซอสหวาน	5000		2559
06.4.1	พาสต้า ก๋วยเตี๋ยว และผลิตภัณฑ์ทำนองเดียวกัน ชนิดสด	10000	370	2559

PROPYLENE GLYCOL ALGINATE (โพรพิลีนไกลคอลแอลจีเนต)

รหัสของ หมวดอาหาร	หมวดอาหาร	ปริมาณสูงสุดที่ อนุญาต (มก./กก.)	เงื่อนไข	ปีที่รับค่า กำหนด
06.4.2	พาสตา ก๋วยเตี๋ยว และผลิตภัณฑ์ทำนองเดียวกัน ชนิดแห้ง	5000	211	2559
06.4.3	พาสตา ก๋วยเตี๋ยว และผลิตภัณฑ์ทำนองเดียวกัน ชนิดกึ่งสำเร็จรูป	5000	194,371	2559
08.3	ผลิตภัณฑ์เนื้อสัตว์บดและผ่านกรรมวิธี	3000	XS88, XS89, XS98	2559

PROPYLENE GLYCOL ESTERS OF FATTY ACIDS (โพรพิลีนไกลคอลเอสเทอร์ของกลุ่มกรดไขมัน)

INS: 477 ชื่ออื่น: Propane-1,2-diol esters of fatty acids หน้าที: อิมัลซิไฟเออร์

รหัสของ หมวดอาหาร	หมวดอาหาร	ปริมาณสูงสุดที่ อนุญาต (มก./กก.)	เงื่อนไข	ปีที่รับค่า กำหนด
01.4.4	ผลิตภัณฑ์เลียนแบบครีม	5000	86	2559
01.5.2	ผลิตภัณฑ์เลียนแบบนมผงและผลิตภัณฑ์เลียนแบบครีมผง (ไม่ปรุงแต่ง)	100000		2559
02.2.2	ผลิตภัณฑ์อิมัลชันประเภทน้ำในน้ำมันสำหรับใช้ทาหรือป้าย	10000		2559
02.3	ผลิตภัณฑ์อิมัลชันประเภทน้ำมันในน้ำ	30000		2559
04.1.2.11	ไส้ขนมที่ทำจากผลไม้	40000		2559
04.2.2.6	ผัก สำหรับายทะเล นัทและเมล็ด ที่บดและเพื่อใช้ประกอบอาหาร	5000		2559
05.2	ลูกกวาด นูกัดและมาร์ชชีแพน	5000		2559
05.3	หมากฝรั่ง	20000		2559
05.4	ผลิตภัณฑ์ใช้เคลือบหรือแต่งหน้าขนมและซอสหวาน	40000		2559
07.0	ผลิตภัณฑ์ขนมอบ	5000	11,72	2559
11.4	น้ำตาลและไซรัปชนิดอื่นที่ใช้ราดหรือแต่งหน้าขนม	5000		2559
13.3	อาหารทางการแพทย์	5000		2559
13.4	อาหารสำหรับผู้ที่ต้องการควบคุมน้ำหนัก	5000		2559

PROTEASE FROM ASPERGILLUS ORYZAE VAR. (เอนไซม์โปรทีเอสจากเชื้อแอสเพอร์จิลลัส โอไรเซ)

INS: 1101(i) ชื่ออื่น: - หน้าที: สารเพิ่มรสชาติ, สารปรับปรุงคุณภาพแป้ง, สารทำให้คงตัว

รหัสของ หมวดอาหาร	หมวดอาหาร	ปริมาณสูงสุดที่ อนุญาต (มก./กก.)	เงื่อนไข	ปีที่รับค่า กำหนด
01.1.4	เครื่องดื่มนมที่มีนมเป็นส่วนประกอบหลัก	ปริมาณที่เหมาะสม		2559
01.3	นมข้น และผลิตภัณฑ์ที่ใช้เติมในเครื่องดื่ม (ไม่ปรุงแต่ง)	ปริมาณที่เหมาะสม		2559
01.4.3	คลอเตตเตดครีม (ไม่ปรุงแต่ง)	ปริมาณที่เหมาะสม		2559

PROTEASE FROM *ASPERGILLUS ORYZAE* VAR. (เอนไซม์โปรทีเอสจากเชื้อแอสเพอร์จิลลัส โอไรเซ)

รหัสของ หมวดอาหาร	หมวดอาหาร	ปริมาณสูงสุดที่ อนุญาต (มก./กก.)	เงื่อนไข	ปีที่รับค่า กำหนด
01.4.4	ผลิตภัณฑ์เลียนแบบครีม	ปริมาณที่เหมาะสม		2559
01.5	นมผง ครีมผง ผลิตภัณฑ์เลียนแบบนมผง และผลิตภัณฑ์เลียนแบบครีมผง (ไม่ปรุงแต่ง)	ปริมาณที่เหมาะสม		2559
01.6.1	เนยแข็งไม่บ่ม	ปริมาณที่เหมาะสม		2559
01.6.2	เนยแข็งบ่ม	ปริมาณที่เหมาะสม		2559
01.6.4	โพรเซสชีส	ปริมาณที่เหมาะสม		2559
01.6.5	ผลิตภัณฑ์เลียนแบบเนยแข็ง	ปริมาณที่เหมาะสม		2559
01.7	ขนมหวานที่มีนมเป็นส่วนประกอบหลัก	ปริมาณที่เหมาะสม		2559
01.8.1	เวย์และผลิตภัณฑ์เวย์ ชนิดเหลว	ปริมาณที่เหมาะสม		2559
02.2.2	ผลิตภัณฑ์อิมัลชันประเภทน้ำในน้ำมันสำหรับ ใช้ทาหรือป้าย	ปริมาณที่เหมาะสม		2559
02.3	ผลิตภัณฑ์อิมัลชันประเภทน้ำมันในน้ำ	ปริมาณที่เหมาะสม		2559
02.4	ขนมหวานที่มีไขมันเป็นส่วนประกอบหลัก	ปริมาณที่เหมาะสม		2559
03.0	ไอศกรีมหวานเย็น	ปริมาณที่เหมาะสม		2559
04.1.2	ผลไม้แปรรูป	ปริมาณที่เหมาะสม		2559
04.2.2.2	ผัก สำหรับหั่นเต๋า นัทและเมล็ด ที่แห้ง	ปริมาณที่เหมาะสม		2559
04.2.2.3	ผัก สำหรับหั่นเต๋า ในน้ำส้มสายชู น้ำมัน น้ำเกลือ หรือซอสถั่วเหลือง	ปริมาณที่เหมาะสม		2559
04.2.2.4	ผัก สำหรับหั่นเต๋า ที่ผ่านกรรมวิธีคั้น	ปริมาณที่เหมาะสม		2559
04.2.2.5	ผัก สำหรับหั่นเต๋า นัทและเมล็ด ที่บดละเอียด และสำหรับใช้ทาหรือป้าย	ปริมาณที่เหมาะสม		2559
04.2.2.6	ผัก สำหรับหั่นเต๋า นัทและเมล็ด ที่บดและ เพื่อใช้ประกอบอาหาร	ปริมาณที่เหมาะสม		2559
04.2.2.8	ผัก สำหรับหั่นเต๋า ปรุงสุกหรือทอด	ปริมาณที่เหมาะสม		2559
05.0	ลูกกวาด ลูกอม ซ็อกโกแลต	ปริมาณที่เหมาะสม		2559
06.2.1	แป้ง	ปริมาณที่เหมาะสม		2559
06.3	ผลิตภัณฑ์ธัญชาติสำหรับอาหารเข้า	ปริมาณที่เหมาะสม		2559
06.4.3	พาสตา กว้างเตี้ย และผลิตภัณฑ์ทำนอง เดียวกัน ชนิดกึ่งสำเร็จรูป	ปริมาณที่เหมาะสม		2559
06.5	ขนมหวานที่มีธัญชาติและสตาร์ชเป็น ส่วนประกอบหลัก	ปริมาณที่เหมาะสม		2559
06.6	แป้งใช้ชุปอาหารเพื่อทอด	ปริมาณที่เหมาะสม		2559
06.7	ผลิตภัณฑ์จากข้าวสุกหรือข้าวแปรรูป	ปริมาณที่เหมาะสม		2559
06.8	ผลิตภัณฑ์จากถั่วเหลือง	ปริมาณที่เหมาะสม		2559
07.0	ผลิตภัณฑ์ขนมอบ	ปริมาณที่เหมาะสม		2559
08.2	ผลิตภัณฑ์เนื้อสัตว์ทั้งชิ้นหรือตัดแต่ง และผ่านกรรมวิธี	ปริมาณที่เหมาะสม		2559
08.3	ผลิตภัณฑ์เนื้อสัตว์บดและผ่านกรรมวิธี	ปริมาณที่เหมาะสม		2559
08.4	ไส้สำหรับบรรจุไส้กรอก	ปริมาณที่เหมาะสม		2559

PROTEASE FROM *ASPERGILLUS ORYZAE* VAR. (เอนไซม์โปรตีเอสจากเชื้อแอสเพอร์จิลลัส โอไรเซ)

รหัสของ หมวดอาหาร	หมวดอาหาร	ปริมาณสูงสุดที่ อนุญาต (มก./กก.)	เงื่อนไข	ปีที่รับค่า กำหนด
09.3	สัตว์น้ำและผลิตภัณฑ์สัตว์น้ำที่ผ่านกระบวนการกึ่งถนอมอาหาร	ปริมาณที่เหมาะสม		2559
09.4	สัตว์น้ำและผลิตภัณฑ์สัตว์น้ำที่ผ่านกระบวนการถนอมอาหาร หรือผ่านกรรมวิธี แช่แข็ง	ปริมาณที่เหมาะสม		2559
10.2.3	ผลิตภัณฑ์ไข่ ผงหรือแห้ง	ปริมาณที่เหมาะสม		2559
10.3	ไข่ที่ผ่านกระบวนการถนอมอาหาร	ปริมาณที่เหมาะสม		2559
10.4	ขนมหวานที่มีไข่เป็นส่วนประกอบหลัก	ปริมาณที่เหมาะสม		2559
11.6	วัตถุที่ให้ความหวานแทนน้ำตาล	ปริมาณที่เหมาะสม		2559
12.2.1	สมุนไพรรและเครื่องเทศ (เฉพาะเครื่องเทศ)	ปริมาณที่เหมาะสม		2559
12.2.2	เครื่องปรุงรส	ปริมาณที่เหมาะสม		2559
12.3	น้ำส้มสายชูหมัก	ปริมาณที่เหมาะสม		2559
12.4	มันสตาร์ด	ปริมาณที่เหมาะสม		2559
12.5	ซूप	ปริมาณที่เหมาะสม		2559
12.6	ซอสและผลิตภัณฑ์ทำนองเดียวกัน	ปริมาณที่เหมาะสม		2559
12.7	สลัด และผลิตภัณฑ์ทาแซนวิช	ปริมาณที่เหมาะสม		2559
12.8	ยีสต์และผลิตภัณฑ์ทำนองเดียวกัน	ปริมาณที่เหมาะสม		2559
12.9	เครื่องปรุงรสจากถั่วเหลือง	ปริมาณที่เหมาะสม		2559
12.10	ผลิตภัณฑ์โปรตีนชนิดอื่นที่ไม่ใช่โปรตีนจากถั่วเหลือง	ปริมาณที่เหมาะสม		2559
13.3	อาหารทางการแพทย์	ปริมาณที่เหมาะสม		2559
13.4	อาหารสำหรับผู้ที่ต้องการควบคุมน้ำหนัก	ปริมาณที่เหมาะสม		2559
13.5	อาหารมีวัตถุประสงค์เฉพาะทางด้านโภชนาการ	ปริมาณที่เหมาะสม		2559
13.6	ผลิตภัณฑ์เสริมอาหาร	ปริมาณที่เหมาะสม		2559
14.1.4	เครื่องดื่มแต่งกลิ่นรส	ปริมาณที่เหมาะสม		2559
14.2.1	เบียร์และเครื่องดื่มอลด์	ปริมาณที่เหมาะสม		2559
14.2.2	ไซเดอร์และเพอร์รี่	ปริมาณที่เหมาะสม		2559
14.2.4	ไวน์อื่นที่ไม่ใช่ไวน์องุ่น	ปริมาณที่เหมาะสม		2559
14.2.5	สุราและไวน์ที่ทำจากน้ำผึ้ง	ปริมาณที่เหมาะสม		2559
14.2.6	สุรากลั่นที่มีแรงแอลกอฮอล์เกิน 15 ดีกรี	ปริมาณที่เหมาะสม		2559
14.2.7	เครื่องดื่มแอลกอฮอล์ที่แต่งกลิ่นรส	ปริมาณที่เหมาะสม		2559
15.0	ขนมขบเคี้ยว	ปริมาณที่เหมาะสม		2559
16.0	อาหารเตรียมสำเร็จ	ปริมาณที่เหมาะสม		2559

PULLULAN (พัลลูลาน)

INS: 1204

ชื่ออื่น: -

หน้าที่: สารเคลือบผิว, สารให้ความข้นเหนียว

รหัสของ หมวดอาหาร	หมวดอาหาร	ปริมาณสูงสุดที่ อนุญาต (มก./กก.)	เงื่อนไข	ปีที่รับค่า กำหนด
01.1.4	เครื่องดื่มนมที่มีนมเป็นส่วนประกอบหลัก	ปริมาณที่เหมาะสม		2559
01.3	นมข้น และผลิตภัณฑ์ที่ใช้เติมในเครื่องดื่ม (ไม่ปรุงแต่ง)	ปริมาณที่เหมาะสม		2559
01.4.3	คลอตเตดครีม (ไม่ปรุงแต่ง)	ปริมาณที่เหมาะสม		2559
01.4.4	ผลิตภัณฑ์เลียนแบบครีม	ปริมาณที่เหมาะสม		2559
01.5	นมผง ครีมผง ผลิตภัณฑ์เลียนแบบนมผง และผลิตภัณฑ์เลียนแบบครีมผง (ไม่ปรุงแต่ง)	ปริมาณที่เหมาะสม		2559
01.6.1	เนยแข็งไม่บ่ม	ปริมาณที่เหมาะสม		2559
01.6.2	เนยแข็งบ่ม	ปริมาณที่เหมาะสม		2559
01.6.4	โพรเซสชีส	ปริมาณที่เหมาะสม		2559
01.6.5	ผลิตภัณฑ์เลียนแบบเนยแข็ง	ปริมาณที่เหมาะสม		2559
01.7	ขนมหวานที่มีนมเป็นส่วนประกอบหลัก	ปริมาณที่เหมาะสม		2559
01.8.1	เวย์และผลิตภัณฑ์เวย์ ชนิดเหลว	ปริมาณที่เหมาะสม		2559
02.2.2	ผลิตภัณฑ์อิมัลชันประเภทน้ำในน้ำมันสำหรับ ใช้ทาหรือป้าย	ปริมาณที่เหมาะสม		2559
02.3	ผลิตภัณฑ์อิมัลชันประเภทน้ำมันในน้ำ	ปริมาณที่เหมาะสม		2559
02.4	ขนมหวานที่มีไขมันเป็นส่วนประกอบหลัก	ปริมาณที่เหมาะสม		2559
03.0	ไอศกรีมหวานเย็น	ปริมาณที่เหมาะสม		2559
04.1.2	ผลไม้แปรรูป	ปริมาณที่เหมาะสม		2559
04.2.2.2	ผัก สำหรับทะเล นัทและเมล็ด ที่แห้ง	ปริมาณที่เหมาะสม		2559
04.2.2.3	ผัก สำหรับทะเล ในน้ำส้มสายชู น้ำมัน น้ำเกลือ หรือซอสถั่วเหลือง	ปริมาณที่เหมาะสม		2559
04.2.2.4	ผัก สำหรับทะเล ที่ผ่านกรรมวิธีคanning	ปริมาณที่เหมาะสม		2559
04.2.2.5	ผัก สำหรับทะเล นัทและเมล็ด ที่บดละเอียด และสำหรับใช้ทาหรือป้าย	ปริมาณที่เหมาะสม		2559
04.2.2.6	ผัก สำหรับทะเล นัทและเมล็ด ที่บดและ เพื่อใช้ประกอบอาหาร	ปริมาณที่เหมาะสม		2559
04.2.2.7	ผัก สำหรับทะเล ดอง	ปริมาณที่เหมาะสม		2559
04.2.2.8	ผัก สำหรับทะเล ปรุงสุกหรือทอด	ปริมาณที่เหมาะสม		2559
05.0	ลูกกวาด ลูกอม ซ็อกโกแลต	ปริมาณที่เหมาะสม		2559
06.2.1	แป้ง	ปริมาณที่เหมาะสม	25	2559
06.3	ผลิตภัณฑ์ธัญชาติสำหรับอาหารเช้า	ปริมาณที่เหมาะสม		2559
06.4.1	พาสตา กวายเป็น และผลิตภัณฑ์ทำนอง เดียวกัน ชนิดสด	ปริมาณที่เหมาะสม	211	2559
06.4.2	พาสตา กวายเป็น และผลิตภัณฑ์ทำนอง เดียวกัน ชนิดแห้ง	ปริมาณที่เหมาะสม	256	2559
06.4.3	พาสตา กวายเป็น และผลิตภัณฑ์ทำนอง เดียวกัน ชนิดกึ่งสำเร็จรูป	ปริมาณที่เหมาะสม		2559

PULLULAN (พัลลูลาน)

รหัสของ หมวดอาหาร	หมวดอาหาร	ปริมาณสูงสุดที่ อนุญาต (มก./กก.)	เงื่อนไข	ปีที่รับค่า กำหนด
06.5	ขนมหวานที่มีธัญชาติและสตาร์ชเป็นส่วนประกอบหลัก	ปริมาณที่เหมาะสม		2559
06.6	แป้งใช้ซุบอาหารเพื่อทอด	ปริมาณที่เหมาะสม		2559
06.7	ผลิตภัณฑ์จากข้าวสุกหรือข้าวแปรรูป	ปริมาณที่เหมาะสม		2559
06.8	ผลิตภัณฑ์จากถั่วเหลือง	ปริมาณที่เหมาะสม		2559
07.0	ผลิตภัณฑ์ขนมอบ	ปริมาณที่เหมาะสม		2559
08.2	ผลิตภัณฑ์เนื้อสัตว์ทั้งชิ้นหรือตัดแต่งและผ่านกรรมวิธี	ปริมาณที่เหมาะสม		2559
08.3	ผลิตภัณฑ์เนื้อสัตว์บดและผ่านกรรมวิธี	ปริมาณที่เหมาะสม		2559
08.4	ไส้สำหรับบรรจุไส้กรอก	ปริมาณที่เหมาะสม		2559
09.2.2	สัตว์น้ำและผลิตภัณฑ์สัตว์น้ำ ซุปแป็ง แช่เยือกแข็ง	ปริมาณที่เหมาะสม	41	2559
09.2.3	สัตว์น้ำและผลิตภัณฑ์สัตว์น้ำ บด แช่เยือกแข็ง	ปริมาณที่เหมาะสม		2559
09.2.4.1	ปลาและผลิตภัณฑ์ปลา ปิ้งสุก	ปริมาณที่เหมาะสม	241	2559
09.2.4.3	สัตว์น้ำและผลิตภัณฑ์สัตว์น้ำ ทอด อบ ปิ้ง ย่าง	ปริมาณที่เหมาะสม	41	2559
09.2.5	สัตว์น้ำและผลิตภัณฑ์สัตว์น้ำรมควัน ทำแห้ง หมักดอง หมักเกลือ	ปริมาณที่เหมาะสม	300	2559
09.3	สัตว์น้ำและผลิตภัณฑ์สัตว์น้ำที่ผ่าน กระบวนการกึ่งถนอมอาหาร	ปริมาณที่เหมาะสม		2559
09.4	สัตว์น้ำและผลิตภัณฑ์สัตว์น้ำที่ผ่าน กระบวนการถนอมอาหาร หรือผ่านกรรมวิธี แคนนิ่ง	ปริมาณที่เหมาะสม		2559
10.2.2	ผลิตภัณฑ์ไข่ แช่เยือกแข็ง	ปริมาณที่เหมาะสม		2559
10.2.3	ผลิตภัณฑ์ไข่ ผงหรือแห้ง	ปริมาณที่เหมาะสม		2559
10.3	ไข่ที่ผ่านกระบวนการถนอมอาหาร	ปริมาณที่เหมาะสม		2559
10.4	ขนมหวานที่มีไข่เป็นส่วนประกอบหลัก	ปริมาณที่เหมาะสม		2559
11.4	น้ำตาลและไซรัปชนิดอื่นที่ใช้ราดหรือ แต่งหน้าขนม	ปริมาณที่เหมาะสม	258	2559
11.6	วัตถุที่ทำให้ความหวานแทนน้ำตาล	ปริมาณที่เหมาะสม		2559
12.2.1	สมุนไพรและเครื่องเทศ (เฉพาะเครื่องเทศ)	ปริมาณที่เหมาะสม		2559
12.2.2	เครื่องปรุงรส	ปริมาณที่เหมาะสม		2559
12.3	น้ำส้มสายชูหมัก	ปริมาณที่เหมาะสม		2559
12.4	มัสดาร์ด	ปริมาณที่เหมาะสม		2559
12.5	ซูป	ปริมาณที่เหมาะสม		2559
12.6	ซอสและผลิตภัณฑ์ทำนองเดียวกัน	ปริมาณที่เหมาะสม		2559
12.7	สลัด และผลิตภัณฑ์ทาแซนวิช	ปริมาณที่เหมาะสม		2559
12.8	ยีสต์และผลิตภัณฑ์ทำนองเดียวกัน	ปริมาณที่เหมาะสม		2559
12.9	เครื่องปรุงรสจากถั่วเหลือง	ปริมาณที่เหมาะสม		2559

PULLULAN (พัลลูลาน)

รหัสของ หมวดอาหาร	หมวดอาหาร	ปริมาณสูงสุดที่ อนุญาต (มก./กก.)	เงื่อนไข	ปีที่รับค่า กำหนด
12.10	ผลิตภัณฑ์โปรตีนชนิดอื่นที่ไม่ใช่โปรตีนจากถั่วเหลือง	ปริมาณที่เหมาะสม		2559
13.3	อาหารทางการแพทย์	ปริมาณที่เหมาะสม		2559
13.4	อาหารสำหรับผู้ที่ต้องการควบคุมน้ำหนัก	ปริมาณที่เหมาะสม		2559
13.5	อาหารมีวัตถุประสงค์เฉพาะทางด้านโภชนาการ	ปริมาณที่เหมาะสม		2559
13.6	ผลิตภัณฑ์เสริมอาหาร	ปริมาณที่เหมาะสม		2559
14.1.4	เครื่องดื่มแต่งกลีนิรส	ปริมาณที่เหมาะสม		2559
14.1.5	กาแฟ เครื่องดื่มแทนกาแฟ ชา เครื่องดื่มสมุนไพร และเครื่องดื่มจากธัญชาติชนิดต่างๆ ไม่รวมโกโก้	ปริมาณที่เหมาะสม	160	2559
14.2.1	เบียร์และเครื่องดื่มอลด์	ปริมาณที่เหมาะสม		2559
14.2.2	ไซเดอร์และเพอร์รี่	ปริมาณที่เหมาะสม		2559
14.2.4	ไวน์อื่นที่ไม่ใช่ไวน์องุ่น	ปริมาณที่เหมาะสม		2559
14.2.5	สุราและไวน์ที่ทำจากน้ำผึ้ง	ปริมาณที่เหมาะสม		2559
14.2.6	สุรากลั่นที่มีแรงแอลกอฮอล์เกิน 15 ดีกรี	ปริมาณที่เหมาะสม		2559
14.2.7	เครื่องดื่มแอลกอฮอล์ที่แต่งกลีนิรส	ปริมาณที่เหมาะสม		2559
15.0	ขนมขบเคี้ยว	ปริมาณที่เหมาะสม		2559
16.0	อาหารเตรียมสำเร็จ	ปริมาณที่เหมาะสม		2559

QUILLAIA EXTRACTS (สารสกัดควิลลาเยา)

INS: 999(i)	Quillaia extract type I (สารสกัดควิลลาเยา แบบชนิด 1) ชื่ออื่น: Quillaja extract; Soapbark extract; Quillay bark extract; Bois de Panama; Panama bark extract; Quillai extract	หน้าที่: อิมัลซิไฟเออร์, สารทำให้เกิดฟอง		
INS: 999(ii)	Quillaia extract type II (สารสกัดควิลลาเยา แบบชนิด 2) ชื่ออื่น: Quillaja extract; Soapbark extract; Quillay bark extract; Bois de Panama; Panama bark extract; Quillai extract	หน้าที่: อิมัลซิไฟเออร์, สารทำให้เกิดฟอง		

รหัสของ หมวดอาหาร	หมวดอาหาร	ปริมาณสูงสุดที่ อนุญาต (มก./กก.)	เงื่อนไข	ปีที่รับค่า กำหนด
14.1.4	เครื่องดื่มแต่งกลีนิรส	50	132,293	2559

QUINOLINE YELLOW (ควิโนลีนเยลโลว์)

INS: 104 ชื่ออื่น: CI Food Yellow 13; CI (1982) หน้าที่: สี
 No. 47005

รหัสของ หมวดอาหาร	หมวดอาหาร	ปริมาณสูงสุดที่ อนุญาต (มก./กก.)	เงื่อนไข	ปีที่รับค่า กำหนด
12.5	ซूप	50	99	2559

RIBOFLAVINS (กลุ่มไรโบเฟลวิน)

INS: 101(i) Riboflavin, synthetic หน้าที่: สี
 (ไรโบเฟลวินสังเคราะห์)
 ชื่ออื่น: Vitamin B2; Lactoflavin

INS: 101(ii) Riboflavin 5'-phosphate sodium หน้าที่: สี
 (ไรโบเฟลวิน 5'-ฟอสเฟตโซเดียม)
 ชื่ออื่น: Riboflavin 5'-phosphate ester
 monosodium salt; Vitamin B2
 phosphate ester monosodium salt

INS: 101(iii) Riboflavin from Bacillus subtilis หน้าที่: สี
 (ไรโบเฟลวินจากเชื้อบาซิลลัส ซับทีลิส)
 ชื่ออื่น: Vitamin B2; lactoflavin

รหัสของ หมวดอาหาร	หมวดอาหาร	ปริมาณสูงสุดที่ อนุญาต (มก./กก.)	เงื่อนไข	ปีที่รับค่า กำหนด
01.6.1	เนยแข็งไม่บ่ม	100		2559
01.6.2.1	เนยแข็งบ่มรวมทั้งเปลือก	100		2559
01.6.2.2	เปลือกเนยแข็งบ่ม	100		2559
01.6.4	โพรเซสชีส	100		2559
01.6.5	ผลิตภัณฑ์เลียนแบบเนยแข็ง	100		2559
04.1.2.4	ผลไม้ที่ผ่านกรรมวิธีคั้น	70		2559
04.1.2.5	แยม เยลลี่ และมาร์มาเลด	70		2559
04.1.2.6	ผลิตภัณฑ์ที่มีผลไม้เป็นส่วนประกอบหลัก สำหรับใช้ทาหรือป้าย	70		2559
04.1.2.7	ผลไม้แช่อิ่มชนิดแห้ง	70		2559
04.1.2.8	ผลไม้แปรรูปเพื่อใช้ประกอบอาหาร	70	182	2559
04.1.2.9	ขนมหวานที่มีผลไม้เป็นส่วนประกอบหลัก	70		2559
04.1.2.10	ผลไม้หมักดอง	70		2559
04.1.2.11	ไส้ขนมที่ทำจากผลไม้	70		2559
05.1.5	ผลิตภัณฑ์เลียนแบบชีกโกแลต	100		2559
05.2	ลูกกวาด นูกัตและมาร์ชิแพน	100		2559
05.3	หมากฝรั่ง	100		2559
05.4	ผลิตภัณฑ์ใช้เคลือบหรือแต่งหน้าขนม และซอสหวาน	100		2559
06.3	ผลิตภัณฑ์ธัญชาติสำหรับอาหารเช้า	70		2559

RIBOFLAVINS (กลุ่มไรโบเฟลวิน)

รหัสของ หมวดอาหาร	หมวดอาหาร	ปริมาณสูงสุดที่ อนุญาต (มก./กก.)	เงื่อนไข	ปีที่รับค่า กำหนด
06.5	ขนมหวานที่มีธัญชาติและสตาร์ชเป็นส่วนประกอบหลัก	70		2559
07.2	ขนมอบที่มีการปรุงแต่งรสชาติ และส่วนผสมสำเร็จรูป	70		2559
09.2.4.1	ปลาและผลิตภัณฑ์ปลา ปรุงสุก	70	95	2559
09.2.4.2	สัตว์น้ำและผลิตภัณฑ์สัตว์น้ำชนิดอื่นที่ไม่ใช่ปลา ปรุงสุก	70		2559
09.3.3	คาร์เวียร์และผลิตภัณฑ์จากไข่ปลาชนิดอื่นๆ	100		2559
10.1	ไข่สดทั้งฟอง	300	4	2559
10.4	ขนมหวานที่มีไข่เป็นส่วนประกอบหลัก	70		2559
11.4	น้ำตาลและไซรัปชนิดอื่นที่ใช้ราดหรือแต่งหน้าขนม	70		2559
12.2.2	เครื่องปรุงรส	70		2559
12.4	มัสดาร์ด	70		2559
12.5	ซूप	70	344	2559
12.6	ซอสและผลิตภัณฑ์ทำนองเดียวกัน	70		2559
12.7	สลัด และผลิตภัณฑ์ทาแซนวิช	70		2559
12.9.1	ผลิตภัณฑ์ถั่วเหลืองหมัก	30		2559
13.3	อาหารทางการแพทย์	100		2559
13.4	อาหารสำหรับผู้ที่ต้องการควบคุมน้ำหนัก	100		2559
13.5	อาหารมีวัตถุประสงค์เฉพาะทางด้านโภชนาการ	70		2559
13.6	ผลิตภัณฑ์เสริมอาหาร	300		2559
14.1.4	เครื่องดื่มแต่งกลิ่นรส	30		2559
14.2.2	ไซเคอร์และเพอร์รี่	300		2559
14.2.4	ไวน์อื่นที่ไม่ใช่ไวน์องุ่น	300		2559
14.2.7	เครื่องดื่มแอลกอฮอล์ที่แต่งกลิ่นรส	100		2559
15.1	ขนมขบเคี้ยวที่มีมันฝรั่ง ธัญชาติ แป้ง หรือสตาร์ชเป็นส่วนประกอบหลัก	70		2559
15.2	ขนมขบเคี้ยวที่มีนัทเป็นส่วนประกอบหลัก	70		2559

SACCHARINS (กลุ่มแซ็กคาริน)

INS: 954(i)	Saccharin (แซ็กคาริน) ชื่ออื่น: -	หน้าที่: สารให้ความหวาน
INS: 954(ii)	Calcium saccharin (แคลเซียมแซ็กคาริน) ชื่ออื่น: Calcium o-benzosulfimide	หน้าที่: สารให้ความหวาน
INS: 954(iii)	Potassium saccharin (โพแทสเซียมแซ็กคาริน) ชื่ออื่น: Potassium o-benzosulfimide	หน้าที่: สารให้ความหวาน

INS: 954(iv) Sodium saccharin (โซเดียมแซ็กคาริน) หน้าที่: สารให้ความหวาน
 ชื่ออื่น: Soluble saccharin; Sodium o-benzosulfimide

รหัสของ หมวดอาหาร	หมวดอาหาร	ปริมาณสูงสุดที่ อนุญาต (มก./กก.)	เงื่อนไข	ปีที่รับค่า กำหนด
01.1.4	เครื่องดื่มที่มีนมเป็นส่วนประกอบหลัก	80	161,TH1	2559
01.6.5	ผลิตภัณฑ์เลียนแบบเนยแข็ง	100	161	2559
01.7	ขนมหวานที่มีนมเป็นส่วนประกอบหลัก	100	161	2559
02.4	ขนมหวานที่มีไขมันเป็นส่วนประกอบหลัก	100	161	2559
03.0	ไอศกรีมหวานเย็น	100	161	2559
04.1.2.3	ผลไม้ในน้ำส้มสายชู น้ำมัน หรือน้ำเกลือ	160	144	2559
04.1.2.4	ผลไม้ที่ผ่านกรรมวิธีคanning	200	161	2559
04.1.2.6	ผลิตภัณฑ์ที่มีผลไม้เป็นส่วนประกอบหลัก สำหรับใช้ทาหรือป้าย	200	161	2559
04.1.2.8	ผลไม้แปรรูปเพื่อใช้ประกอบอาหาร	200	161	2559
04.1.2.9	ขนมหวานที่มีผลไม้เป็นส่วนประกอบหลัก	100	161	2559
04.1.2.10	ผลไม้หมักดอง	160	161	2559
04.2.2.1	ผัก สำหรับายทะเล น้ทและเมล็ด แซ่เยือกแข็ง	500	161	2559
04.2.2.2	ผัก สำหรับายทะเล น้ทและเมล็ด ที่แห้ง	500	161	2559
04.2.2.3	ผัก สำหรับายทะเล ในน้ำส้มสายชู น้ำมัน น้ำเกลือ หรือซอสถั่วเหลือง	160	144	2559
04.2.2.4	ผัก สำหรับายทะเล ที่ผ่านกรรมวิธีคanning	160	144,161	2559
04.2.2.5	ผัก สำหรับายทะเล น้ทและเมล็ด ที่บดละเอียด และสำหรับใช้ทาหรือป้าย	160	161	2559
04.2.2.6	ผัก สำหรับายทะเล น้ทและเมล็ด ที่บดและ เพื่อใช้ประกอบอาหาร	200	161	2559
04.2.2.7	ผัก สำหรับายทะเล ดอง	200	161	2559
04.2.2.8	ผัก สำหรับายทะเล ปรงสุกหรือทอด	160	144,161	2559
05.1.1	โกโก้ผง โกโก้แอส หรือโกโก้เค้ก	100	97,161,XS141	2559
05.1.2	โกโก้ไซรป์	80	161	2559
05.1.3	ผลิตภัณฑ์โกโก้ ที่ใช้สำหรับทาหรือป้าย หรือเป็นไส้ขนม	200	161,XS86	2559
05.1.4	ผลิตภัณฑ์โกโก้ และผลิตภัณฑ์ช็อกโกแลต	500	161,TH2	2559
05.1.5	ผลิตภัณฑ์เลียนแบบช็อกโกแลต	500	161	2559
05.2	ลูกกวาด นูกัดและมาร์ซิแพน	500	161,163	2559
05.3	หมากฝรั่ง	1200	161	2559
05.4	ผลิตภัณฑ์ใช้เคลือบหรือแต่งหน้าขนม และซอสหวาน	500	161	2559
06.3	ผลิตภัณฑ์ธัญชาติสำหรับอาหารเข้า	100	161	2559
06.5	ขนมหวานที่มีธัญชาติและสตาร์ชเป็น ส่วนประกอบหลัก	100	161	2559

SACCHARINS (กลุ่มแซ็กคาริน)

รหัสของ หมวดอาหาร	หมวดอาหาร	ปริมาณสูงสุดที่ อนุญาต (มก./กก.)	เงื่อนไข	ปีที่รับค่า กำหนด
07.2	ขนมอบที่มีการปรุงแต่งรสชาติ และส่วนผสมสำเร็จรูป	170	165	2559
08.2.2	ผลิตภัณฑ์เนื้อสัตว์ทั้งตัวหรือตัดแต่ง ทำให้สุกโดยใช้ความร้อน	500	161,XS96,XS97	2559
08.3.2	เนื้อสัตว์บด ทำให้สุกโดยใช้ความร้อน	500	161,XS88, XS89,XS98	2559
09.2.4.1	ปลาและผลิตภัณฑ์ปลา ปรุงสุก	500	161	2559
09.3.1	สัตว์น้ำและผลิตภัณฑ์สัตว์น้ำ หมักน้ำส้มสายชูหรือไวน์	160	144	2559
09.3.2	สัตว์น้ำและผลิตภัณฑ์สัตว์น้ำดองในน้ำเกลือ	160	144	2559
09.3.4	สัตว์น้ำและผลิตภัณฑ์สัตว์น้ำที่ผ่านกระบวนการกึ่งถนอมอาหาร นอกเหนือจากผลิตภัณฑ์ตามหมวด 09.3.1-09.3.3	160	144	2559
09.4	สัตว์น้ำและผลิตภัณฑ์สัตว์น้ำที่ผ่านกระบวนการถนอมอาหาร หรือผ่านกรรมวิธีแช่แข็ง	200	144	2559
10.4	ขนมหวานที่มีไข่เป็นส่วนประกอบหลัก	100	144	2559
11.4	น้ำตาลและไซรัปชนิดอื่นที่ใช้ราดหรือแต่งหน้าขนม	300	159	2559
11.6	วัตถุให้ความหวานแทนน้ำตาล	ปริมาณที่เหมาะสม		2559
12.2.2	เครื่องปรุงรส	1500	161	2559
12.3	น้ำส้มสายชูหมัก	300		2559
12.4	มัสดาร์ต	320		2559
12.5	ซूप	110	161,XS117	2559
12.6	ซอสและผลิตภัณฑ์ทำนองเดียวกัน	160		2559
12.7	สลัด และผลิตภัณฑ์ทาแซนวิช	200	161,166	2559
12.9.1	ผลิตภัณฑ์ถั่วเหลืองหมัก	200		2559
12.9.2.1	ผลิตภัณฑ์ปรุงรสที่ได้จากการย่อยโปรตีนจากถั่วเหลืองที่ผ่านการหมัก	500		2559
13.3	อาหารทางการแพทย์	200		2559
13.4	อาหารสำหรับผู้ที่ต้องการควบคุมน้ำหนัก	300		2559
13.5	อาหารมีวัตถุประสงค์เฉพาะทางด้านโภชนาการ	200		2559
13.6	ผลิตภัณฑ์เสริมอาหาร	1200		2559
14.1.3.1	น้ำผลไม้ชนิดเนคต้า	80		2559
14.1.3.2	น้ำผักชนิดเนคต้า	80	161	2559
14.1.3.3	น้ำผลไม้เนคต้าเข้มข้น	80	127	2559
14.1.4.1	เครื่องดื่มแต่งกลิ่นรสอัดก๊าซ	200	161,TH3	2559
14.1.4.2	เครื่องดื่มแต่งกลิ่นรสที่ไม่อัดก๊าซ	200	161,TH3	2559

SACCHARINS (กลุ่มแซ็กคาริน)

รหัสของ หมวดอาหาร	หมวดอาหาร	ปริมาณสูงสุดที่ อนุญาต (มก./กก.)	เงื่อนไข	ปีที่รับค่า กำหนด
14.1.4.3	เครื่องดื่มแต่งกลิ่นรสเข้มข้นหรือแห้ง	200	127,161,TH3	2559
14.1.5	กาแฟ เครื่องดื่มแทนกาแฟ ชา เครื่องดื่ม สมุนไพร และเครื่องดื่มจากธัญชาติชนิดต่างๆ ไม่รวมโกโก้	200	160	2559
14.2.7	เครื่องดื่มแอลกอฮอล์ที่แต่งกลิ่นรส	80		2559
15.0	ขนมขบเคี้ยว	100		2559

SALTS OF MYRISTIC, PALMITIC AND STEARIC ACIDS WITH AMMONIA, CALCIUM, POTASSIUM AND SODIUM (กลุ่มเกลือแอมโมเนียม แคลเซียม โพแทสเซียม และโซเดียมของกรดไมริสติก แพลมิติก และสเตียริก)

INS: 470(i) ชื่ออื่น: - หน้าที: สารป้องกันการจับเป็นก้อน, อิมัลซิไฟเออร์, สารทำให้คงตัว

รหัสของ หมวดอาหาร	หมวดอาหาร	ปริมาณสูงสุดที่ อนุญาต (มก./กก.)	เงื่อนไข	ปีที่รับค่า กำหนด
01.1.4	เครื่องดื่มที่มีนมเป็นส่วนประกอบหลัก	ปริมาณที่เหมาะสม		2559
01.2.1.2	นมหมักที่ผ่านกรรมวิธีฆ่าเชื้อด้วยความร้อน หลังการหมัก (ไม่ปรุงแต่ง)	ปริมาณที่เหมาะสม	234	2559
01.2.2	นมที่ใช้เอนไซม์เรนเน็ต (ไม่ปรุงแต่ง)	ปริมาณที่เหมาะสม		2559
01.3	นมข้น และผลิตภัณฑ์ที่ใช้เติมในเครื่องดื่ม (ไม่ปรุงแต่ง)	ปริมาณที่เหมาะสม		2559
01.4.3	คลอตเตดครีม (ไม่ปรุงแต่ง)	ปริมาณที่เหมาะสม		2559
01.4.4	ผลิตภัณฑ์เลียนแบบครีม	ปริมาณที่เหมาะสม		2559
01.5	นมผง ครีมผง ผลิตภัณฑ์เลียนแบบนมผง และผลิตภัณฑ์เลียนแบบครีมผง (ไม่ปรุงแต่ง)	ปริมาณที่เหมาะสม		2559
01.6.1	เนยแข็งไม่บ่ม	ปริมาณที่เหมาะสม		2559
01.6.2	เนยแข็งบ่ม	ปริมาณที่เหมาะสม		2559
01.6.4	โพรเซสชีส	ปริมาณที่เหมาะสม		2559
01.6.5	ผลิตภัณฑ์เลียนแบบเนยแข็ง	ปริมาณที่เหมาะสม		2559
01.7	ขนมหวานที่มีนมเป็นส่วนประกอบหลัก	ปริมาณที่เหมาะสม		2559
01.8.1	เวย์และผลิตภัณฑ์เวย์ ชนิดเหลว	ปริมาณที่เหมาะสม		2559
02.2.2	ผลิตภัณฑ์อิมัลชันประเภทน้ำในน้ำมันสำหรับ ใช้ทาหรือป้าย	ปริมาณที่เหมาะสม		2559
02.3	ผลิตภัณฑ์อิมัลชันประเภทน้ำมันในน้ำ	ปริมาณที่เหมาะสม		2559
02.4	ขนมหวานที่มีไขมันเป็นส่วนประกอบหลัก	ปริมาณที่เหมาะสม		2559
03.0	ไอศกรีมหวานเย็น	ปริมาณที่เหมาะสม		2559
04.1.2	ผลไม้แปรรูป	ปริมาณที่เหมาะสม		2559
04.2.2.2	ผัก สำหรับายทะเล นัทและเมล็ด ที่แห้ง	ปริมาณที่เหมาะสม		2559
04.2.2.3	ผัก สำหรับายทะเล ในน้ำส้มสายชู น้ำมัน น้ำเกลือ หรือซอสถั่วเหลือง	ปริมาณที่เหมาะสม		2559
04.2.2.4	ผัก สำหรับายทะเล ที่ผ่านกรรมวิธีคั้น	ปริมาณที่เหมาะสม		2559

SALTS OF MYRISTIC, PALMITIC AND STEARIC ACIDS WITH AMMONIA, CALCIUM, POTASSIUM AND SODIUM
(กลุ่มเกลือแอมโมเนียม แคลเซียม โพแทสเซียม และโซเดียมของกรดไมริสติก แพลมิติก และสเตียริก)

รหัสของ หมวดอาหาร	หมวดอาหาร	ปริมาณสูงสุดที่ อนุญาต (มก./กก.)	เงื่อนไข	ปีที่รับค่า กำหนด
04.2.2.5	ผัก สำหรับายทะเล น้ทและเมล็ด ที่บดละเอียด และสำหรับใช้ทาหรือป้าย	ปริมาณที่เหมาะสม		2559
04.2.2.6	ผัก สำหรับายทะเล น้ทและเมล็ด ที่บดและ เพื่อใช้ประกอบอาหาร	ปริมาณที่เหมาะสม		2559
04.2.2.8	ผัก สำหรับายทะเล ปรงสุกหรือทอด	ปริมาณที่เหมาะสม		2559
05.0	ลูกกวาด ลูกอม ซ็อกโกแลต	ปริมาณที่เหมาะสม		2559
06.3	ผลิตภัณฑ์ธัญชาติสำหรับอาหารเช้า	ปริมาณที่เหมาะสม		2559
06.4.2	พาสตา ก๋วยเตี๋ยว และผลิตภัณฑ์ทำนอง เดียวกัน ชนิดแห้ง	ปริมาณที่เหมาะสม	256	2559
06.4.3	พาสตา ก๋วยเตี๋ยว และผลิตภัณฑ์ทำนอง เดียวกัน ชนิดกึ่งสำเร็จรูป	ปริมาณที่เหมาะสม		2559
06.5	ขนมหวานที่มีธัญชาติและสตาร์ชเป็น ส่วนประกอบหลัก	ปริมาณที่เหมาะสม		2559
06.6	แป้งใช้ซุอาหารเพื่อทอด	ปริมาณที่เหมาะสม		2559
06.7	ผลิตภัณฑ์จากข้าวสุกหรือข้าวแปรรูป	ปริมาณที่เหมาะสม		2559
06.8	ผลิตภัณฑ์จากถั่วเหลือง	ปริมาณที่เหมาะสม		2559
07.0	ผลิตภัณฑ์ขนมอบ	ปริมาณที่เหมาะสม		2559
08.1.1	เนื้อสัตว์สด ทั้งตัวหรือตัดแต่ง	ปริมาณที่เหมาะสม	16,71,326	2559
08.1.2	เนื้อสัตว์สด บด	ปริมาณที่เหมาะสม	71,281	2559
08.2	ผลิตภัณฑ์เนื้อสัตว์ทั้งชิ้นหรือตัดแต่ง และผ่านกรรมวิธี	ปริมาณที่เหมาะสม		2559
08.3	ผลิตภัณฑ์เนื้อสัตว์บดและผ่านกรรมวิธี	ปริมาณที่เหมาะสม		2559
08.4	ไส้สำหรับบรรจุไส้กรอก	ปริมาณที่เหมาะสม		2559
09.2.1	สัตว์น้ำและผลิตภัณฑ์สัตว์น้ำ แช่เยือกแข็ง	ปริมาณที่เหมาะสม	71,29	2559
09.2.2	สัตว์น้ำและผลิตภัณฑ์สัตว์น้ำ ชุบแป้ง แช่เยือกแข็ง	ปริมาณที่เหมาะสม	16,29,71	2559
09.2.3	สัตว์น้ำและผลิตภัณฑ์สัตว์น้ำ บด แช่เยือกแข็ง	ปริมาณที่เหมาะสม	16	2559
09.2.4.1	ปลาและผลิตภัณฑ์ปลา ปรงสุก	ปริมาณที่เหมาะสม	241	2559
09.2.4.3	สัตว์น้ำและผลิตภัณฑ์สัตว์น้ำ ทอด อบ ปิ้ง ย่าง	ปริมาณที่เหมาะสม	41	2559
09.2.5	สัตว์น้ำและผลิตภัณฑ์สัตว์น้ำรมควัน ทำแห้ง หมักดอง หมักเกลือ	ปริมาณที่เหมาะสม	300	2559
09.3	สัตว์น้ำและผลิตภัณฑ์สัตว์น้ำที่ผ่าน กระบวนการกึ่งถนอมอาหาร	ปริมาณที่เหมาะสม		2559
09.4	สัตว์น้ำและผลิตภัณฑ์สัตว์น้ำที่ผ่าน กระบวนการถนอมอาหาร หรือผ่านกรรมวิธี แคนนิ่ง	ปริมาณที่เหมาะสม		2559
10.2.1	ผลิตภัณฑ์ไข่ เหลว	ปริมาณที่เหมาะสม		2559
10.2.2	ผลิตภัณฑ์ไข่ แช่เยือกแข็ง	ปริมาณที่เหมาะสม		2559

SALTS OF MYRISTIC, PALMITIC AND STEARIC ACIDS WITH AMMONIA, CALCIUM, POTASSIUM AND SODIUM
(กลุ่มเกลือแอมโมเนียม แคลเซียม โพแทสเซียม และโซเดียมของกรดไมริสติก แพลมิติก และสเตียริก)

รหัสของ หมวดอาหาร	หมวดอาหาร	ปริมาณสูงสุดที่ อนุญาต (มก./กก.)	เงื่อนไข	ปีที่รับค่า กำหนด
10.2.3	ผลิตภัณฑ์ไข่ ผงหรือแห้ง	ปริมาณที่เหมาะสม		2559
10.3	ไข่ที่ผ่านกระบวนการถนอมอาหาร	ปริมาณที่เหมาะสม		2559
10.4	ขนมหวานที่มีไข่เป็นส่วนประกอบหลัก	ปริมาณที่เหมาะสม		2559
11.4	น้ำตาลและไซรัปชนิดอื่นที่ใช้ราดหรือ แต่งหน้าขนม	ปริมาณที่เหมาะสม	71,258	2559
11.6	วัตถุให้ความหวานแทนน้ำตาล	ปริมาณที่เหมาะสม		2559
12.1.1	เกลือ	ปริมาณที่เหมาะสม	71	2559
12.1.2	สารที่ใช้แทนเกลือ	ปริมาณที่เหมาะสม		2559
12.2.1	สมุนไพรรและเครื่องเทศ (เฉพาะเครื่องเทศ)	ปริมาณที่เหมาะสม		2559
12.2.2	เครื่องปรุงรส	ปริมาณที่เหมาะสม		2559
12.3	น้ำส้มสายชูหมัก	ปริมาณที่เหมาะสม		2559
12.4	มันสตาร์ด	ปริมาณที่เหมาะสม		2559
12.5	ซूप	ปริมาณที่เหมาะสม		2559
12.6	ซอสและผลิตภัณฑ์ทำนองเดียวกัน	ปริมาณที่เหมาะสม		2559
12.7	สลัด และผลิตภัณฑ์ทาแซนวิช	ปริมาณที่เหมาะสม		2559
12.8	ยีสต์และผลิตภัณฑ์ทำนองเดียวกัน	ปริมาณที่เหมาะสม		2559
12.9	เครื่องปรุงรสจากถั่วเหลือง	ปริมาณที่เหมาะสม		2559
12.10	ผลิตภัณฑ์โปรตีนชนิดอื่นที่ไม่ใช่โปรตีนจาก ถั่วเหลือง	ปริมาณที่เหมาะสม		2559
13.3	อาหารทางการแพทย์	ปริมาณที่เหมาะสม		2559
13.4	อาหารสำหรับผู้ที่ต้องการควบคุมน้ำหนัก	ปริมาณที่เหมาะสม		2559
13.5	อาหารมีวัตถุประสงค์เฉพาะทางด้าน โภชนาการ	ปริมาณที่เหมาะสม		2559
13.6	ผลิตภัณฑ์เสริมอาหาร	ปริมาณที่เหมาะสม		2559
14.1.4	เครื่องดื่มแต่งกลิ่นรส	ปริมาณที่เหมาะสม		2559
14.1.5	กาแฟ เครื่องดื่มแทนกาแฟ ชา เครื่องดื่ม สมุนไพรร และเครื่องดื่มจากธัญชาติชนิดต่างๆ ไม่รวมโกโก้	ปริมาณที่เหมาะสม	160	2559
14.2.1	เบียร์และเครื่องดื่มมอลต์	ปริมาณที่เหมาะสม		2559
14.2.2	ไซเดอร์และเพอร์รี่	ปริมาณที่เหมาะสม		2559
14.2.4	ไวน์อื่นที่ไม่ใช่ไวน์องุ่น	ปริมาณที่เหมาะสม		2559
14.2.5	สุราและไวน์ที่ทำจากน้ำผึ้ง	ปริมาณที่เหมาะสม		2559
14.2.6	สุรากลั่นที่มีแรงแอลกอฮอล์เกิน 15 ดีกรี	ปริมาณที่เหมาะสม		2559
14.2.7	เครื่องดื่มแอลกอฮอล์ที่แต่งกลิ่นรส	ปริมาณที่เหมาะสม		2559
15.0	ขนมขบเคี้ยว	ปริมาณที่เหมาะสม		2559
16.0	อาหารเตรียมสำเร็จ	ปริมาณที่เหมาะสม		2559

SALTS OF OLEIC ACID WITH CALCIUM, POTASSIUM AND SODIUM

(กลุ่มเกลือแคลเซียม โพแทสเซียม และโซเดียมของกรดโอเลอิก)

INS: 470(ii) ชื่ออื่น: -

หน้าที่: สารป้องกันการจับเป็นก้อน, อิมัลซิไฟเออร์,
สารทำให้คงตัว

รหัสของ หมวดอาหาร	หมวดอาหาร	ปริมาณสูงสุดที่ อนุญาต (มก./กก.)	เงื่อนไข	ปีที่รับค่า กำหนด
01.1.4	เครื่องดื่มนมเป็นส่วนประกอบหลัก	ปริมาณที่เหมาะสม		2559
01.2.1.2	นมหมักที่ผ่านกรรมวิธีฆ่าเชื้อด้วยความร้อน หลังการหมัก (ไม่ปรุงแต่ง)	ปริมาณที่เหมาะสม	234	2559
01.2.2	นมที่ใช้เอนไซม์เรนเนต (ไม่ปรุงแต่ง)	ปริมาณที่เหมาะสม		2559
01.3	นมข้น และผลิตภัณฑ์ที่ใช้เติมในเครื่องดื่ม (ไม่ปรุงแต่ง)	ปริมาณที่เหมาะสม		2559
01.4.3	คลอตเตดครีม (ไม่ปรุงแต่ง)	ปริมาณที่เหมาะสม		2559
01.4.4	ผลิตภัณฑ์เลียนแบบครีม	ปริมาณที่เหมาะสม		2559
01.5	นมผง ครีมผง ผลิตภัณฑ์เลียนแบบนมผง และผลิตภัณฑ์เลียนแบบครีมผง (ไม่ปรุงแต่ง)	ปริมาณที่เหมาะสม		2559
01.6.1	เนยแข็งไม่บ่ม	ปริมาณที่เหมาะสม		2559
01.6.2	เนยแข็งบ่ม	ปริมาณที่เหมาะสม		2559
01.6.4	โพรเชสชีส	ปริมาณที่เหมาะสม		2559
01.6.5	ผลิตภัณฑ์เลียนแบบเนยแข็ง	ปริมาณที่เหมาะสม		2559
01.7	ขนมหวานที่มีนมเป็นส่วนประกอบหลัก	ปริมาณที่เหมาะสม		2559
01.8.1	เวย์และผลิตภัณฑ์เวย์ ชนิดเหลว	ปริมาณที่เหมาะสม		2559
02.2.2	ผลิตภัณฑ์อิมัลชันประเภทน้ำในน้ำมันสำหรับ ใช้ทาหรือป้าย	ปริมาณที่เหมาะสม		2559
02.3	ผลิตภัณฑ์อิมัลชันประเภทน้ำมันในน้ำ	ปริมาณที่เหมาะสม		2559
02.4	ขนมหวานที่มีไขมันเป็นส่วนประกอบหลัก	ปริมาณที่เหมาะสม		2559
03.0	ไอศกรีมหวานเย็น	ปริมาณที่เหมาะสม		2559
04.1.2	ผลไม้แปรรูป	ปริมาณที่เหมาะสม		2559
04.2.2.2	ผัก สำหรับทะเล นัทและเมล็ด ที่แห้ง	ปริมาณที่เหมาะสม		2559
04.2.2.3	ผัก สำหรับทะเล ในน้ำส้มสายชู น้ำมัน น้ำเกลือ หรือซอสถั่วเหลือง	ปริมาณที่เหมาะสม		2559
04.2.2.4	ผัก สำหรับทะเล ที่ผ่านกรรมวิธีคั้น	ปริมาณที่เหมาะสม		2559
04.2.2.5	ผัก สำหรับทะเล นัทและเมล็ด ที่บดละเอียด และสำหรับใช้ทาหรือป้าย	ปริมาณที่เหมาะสม		2559
04.2.2.6	ผัก สำหรับทะเล นัทและเมล็ด ที่บดและ เพื่อใช้ประกอบอาหาร	ปริมาณที่เหมาะสม		2559
04.2.2.8	ผัก สำหรับทะเล ปรุงสุกหรือทอด	ปริมาณที่เหมาะสม		2559
05.0	ลูกกวาด ลูกอม ซ็อกโกแลต	ปริมาณที่เหมาะสม		2559
06.3	ผลิตภัณฑ์ธัญชาติสำหรับอาหารเช้า	ปริมาณที่เหมาะสม		2559
06.4.3	พาสตา ก๋วยเตี๋ยว และผลิตภัณฑ์ทำนอง เดียวกัน ชนิดกึ่งสำเร็จรูป	ปริมาณที่เหมาะสม		2559

SALTS OF OLEIC ACID WITH CALCIUM, POTASSIUM AND SODIUM

(กลุ่มเกลือแคลเซียม โพแทสเซียม และโซเดียมของกรดโอเลอิก)

รหัสของ หมวดอาหาร	หมวดอาหาร	ปริมาณสูงสุดที่ อนุญาต (มก./กก.)	เงื่อนไข	ปีที่รับค่า กำหนด
06.5	ขนมหวานที่มีธัญชาติและสตาร์ชเป็นส่วนประกอบหลัก	ปริมาณที่เหมาะสม		2559
06.6	แป้งใช้ชุปอาหารเพื่อทอด	ปริมาณที่เหมาะสม		2559
06.7	ผลิตภัณฑ์จากข้าวสุกหรือข้าวแปรรูป	ปริมาณที่เหมาะสม		2559
06.8	ผลิตภัณฑ์จากถั่วเหลือง	ปริมาณที่เหมาะสม		2559
07.0	ผลิตภัณฑ์ขนมอบ	ปริมาณที่เหมาะสม		2559
08.1.1	เนื้อสัตว์สด ทั้งตัวหรือตัดแต่ง	ปริมาณที่เหมาะสม	16,326	2559
08.1.2	เนื้อสัตว์สด บด	ปริมาณที่เหมาะสม	281	2559
08.2	ผลิตภัณฑ์เนื้อสัตว์ทั้งชิ้นหรือตัดแต่งและผ่านกรรมวิธี	ปริมาณที่เหมาะสม		2559
08.3	ผลิตภัณฑ์เนื้อสัตว์บดและผ่านกรรมวิธี	ปริมาณที่เหมาะสม		2559
08.4	ไส้สำหรับบรรจุไส้กรอก	ปริมาณที่เหมาะสม		2559
09.2.1	สัตว์น้ำและผลิตภัณฑ์สัตว์น้ำ แช่เยือกแข็ง	ปริมาณที่เหมาะสม	29	2559
09.2.2	สัตว์น้ำและผลิตภัณฑ์สัตว์น้ำ ชุบแป้งแช่เยือกแข็ง	ปริมาณที่เหมาะสม	16,29	2559
09.2.3	สัตว์น้ำและผลิตภัณฑ์สัตว์น้ำ บด แช่เยือกแข็ง	ปริมาณที่เหมาะสม	16	2559
09.2.4.1	ปลาและผลิตภัณฑ์ปลา ปิ้งสุก	ปริมาณที่เหมาะสม	241	2559
09.2.4.3	สัตว์น้ำและผลิตภัณฑ์สัตว์น้ำ ทอด อบ ปิ้ง ย่าง	ปริมาณที่เหมาะสม	41	2559
09.2.5	สัตว์น้ำและผลิตภัณฑ์สัตว์น้ำรมควัน ทำแห้งหมักดอง หมักเกลือ	ปริมาณที่เหมาะสม	300	2559
09.3	สัตว์น้ำและผลิตภัณฑ์สัตว์น้ำที่ผ่านกระบวนการกึ่งถนอมอาหาร	ปริมาณที่เหมาะสม		2559
09.4	สัตว์น้ำและผลิตภัณฑ์สัตว์น้ำที่ผ่านกระบวนการถนอมอาหาร หรือผ่านกรรมวิธีแคนนิ่ง	ปริมาณที่เหมาะสม		2559
10.2.3	ผลิตภัณฑ์ไข่ ผงหรือแห้ง	ปริมาณที่เหมาะสม		2559
10.3	ไข่ที่ผ่านกระบวนการถนอมอาหาร	ปริมาณที่เหมาะสม		2559
10.4	ขนมหวานที่มีไข่เป็นส่วนประกอบหลัก	ปริมาณที่เหมาะสม		2559
11.4	น้ำตาลและไซรัปชนิดอื่นที่ใช้ราดหรือแต่งหน้าขนม	ปริมาณที่เหมาะสม	258	2559
11.6	วัตถุให้ความหวานแทนน้ำตาล	ปริมาณที่เหมาะสม		2559
12.1.2	สารที่ใช้แทนเกลือ	ปริมาณที่เหมาะสม		2559
12.2.1	สมุนไพรรและเครื่องเทศ (เฉพาะเครื่องเทศ)	ปริมาณที่เหมาะสม		2559
12.2.2	เครื่องปรุงรส	ปริมาณที่เหมาะสม		2559
12.3	น้ำส้มสายชูหมัก	ปริมาณที่เหมาะสม		2559
12.4	มันสตาร์ท	ปริมาณที่เหมาะสม		2559
12.5	ซूप	ปริมาณที่เหมาะสม		2559
12.6	ซอสและผลิตภัณฑ์ทำนองเดียวกัน	ปริมาณที่เหมาะสม		2559
12.7	สลัด และผลิตภัณฑ์ทาแซนวิช	ปริมาณที่เหมาะสม		2559

SALTS OF OLEIC ACID WITH CALCIUM, POTASSIUM AND SODIUM

(กลุ่มเกลือแคลเซียม โพแทสเซียม และโซเดียมของกรดโอเลอิก)

รหัสของ หมวดอาหาร	หมวดอาหาร	ปริมาณสูงสุดที่ อนุญาต (มก./กก.)	เงื่อนไข	ปีที่รับค่า กำหนด
12.8	ยีสต์และผลิตภัณฑ์ทำนองเดียวกัน	ปริมาณที่เหมาะสม		2559
12.9	เครื่องปรุงรสจากถั่วเหลือง	ปริมาณที่เหมาะสม		2559
12.10	ผลิตภัณฑ์โปรตีนชนิดอื่นที่ไม่ใช่โปรตีนจากถั่วเหลือง	ปริมาณที่เหมาะสม		2559
13.3	อาหารทางการแพทย์	ปริมาณที่เหมาะสม		2559
13.4	อาหารสำหรับผู้ที่ต้องการควบคุมน้ำหนัก	ปริมาณที่เหมาะสม		2559
13.5	อาหารมีวัตถุประสงค์เฉพาะทางด้านโภชนาการ	ปริมาณที่เหมาะสม		2559
13.6	ผลิตภัณฑ์เสริมอาหาร	ปริมาณที่เหมาะสม		2559
14.1.4	เครื่องดื่มแต่งกลิ่นรส	ปริมาณที่เหมาะสม		2559
14.1.5	กาแฟ เครื่องดื่มแทนกาแฟ ชา ชาสมุนไพร และเครื่องดื่มร้อนจากธัญชาติชนิดต่างๆ ไม่รวมโกโก้	ปริมาณที่เหมาะสม	160	2559
14.2.1	เบียร์และเครื่องดื่มมอลต์	ปริมาณที่เหมาะสม		2559
14.2.2	ไซเดอร์และเพอร์รี่	ปริมาณที่เหมาะสม		2559
14.2.4	ไวน์อื่นที่ไม่ใช่ไวน์องุ่น	ปริมาณที่เหมาะสม		2559
14.2.5	สุราและไวน์ที่ทำจากน้ำผึ้ง	ปริมาณที่เหมาะสม		2559
14.2.6	สุรากลั่นที่มีแรงแอลกอฮอล์เกิน 15 ดีกรี	ปริมาณที่เหมาะสม		2559
14.2.7	เครื่องดื่มแอลกอฮอล์ที่แต่งกลิ่นรส	ปริมาณที่เหมาะสม		2559
15.0	ขนมขบเคี้ยว	ปริมาณที่เหมาะสม		2559
16.0	อาหารเตรียมสำเร็จ	ปริมาณที่เหมาะสม		2559

SHELLAC, BLEACHED (เชลแล็กฟอกจาง)

INS: 904

ชื่ออื่น: -

หน้าที่: สารเคลือบผิว

รหัสของ หมวดอาหาร	หมวดอาหาร	ปริมาณสูงสุดที่ อนุญาต (มก./กก.)	เงื่อนไข	ปีที่รับค่า กำหนด
04.1.1.2	ผลไม้สดเคลือบหรือปรับสภาพผิว	ปริมาณที่เหมาะสม		2559
04.2.1.2	ผัก สำหรับหยาทะเล นัทและเมล็ด ชนิดสดเคลือบหรือปรับสภาพผิว	ปริมาณที่เหมาะสม	79	2559
05.1.4	ผลิตภัณฑ์โกโก้ และผลิตภัณฑ์ช็อกโกแลต	ปริมาณที่เหมาะสม	3	2559
05.1.5	ผลิตภัณฑ์เลียนแบบช็อกโกแลต	ปริมาณที่เหมาะสม	3	2559
05.2	ลูกกวาด นูกัตและมาร์ซิแพน	ปริมาณที่เหมาะสม	3	2559
05.3	หมากฝรั่ง	ปริมาณที่เหมาะสม	3	2559
05.4	ผลิตภัณฑ์ใช้เคลือบหรือแต่งหน้าขนมและซอสหวาน	ปริมาณที่เหมาะสม		2559
07.2	ขนมอบที่มีการปรุงแต่งรสชาติ และส่วนผสมสำเร็จรูป	ปริมาณที่เหมาะสม	3	2559
13.6	ผลิตภัณฑ์เสริมอาหาร	ปริมาณที่เหมาะสม	3	2559

SHELLAC, BLEACHED (เชลแล็กฟอกจาง)

รหัสของ หมวดอาหาร	หมวดอาหาร	ปริมาณสูงสุดที่ อนุญาต (มก./กก.)	เงื่อนไข	ปีที่รับค่า กำหนด
14.1.5	กาแฟ เครื่องดื่มแทนกาแฟ ชา เครื่องดื่ม สมุนไพร และเครื่องดื่มจากธัญชาติชนิดต่างๆ ไม่รวมโกโก้	ปริมาณที่เหมาะสม	108	2559
15.0	ขนมขบเคี้ยว	ปริมาณที่เหมาะสม	3	2559

SILICON DIOXIDE, AMORPHOUS (ซิลิคอนไดออกไซด์อสัณฐาน)

INS: 551 ชื่ออื่น: Silica หน้าที: สารป้องกันการจับเป็นก้อน, สารป้องกันการเกิด
ฟอง, สารช่วยทำละลาย หรือช่วยพา

รหัสของ หมวดอาหาร	หมวดอาหาร	ปริมาณสูงสุดที่ อนุญาต (มก./กก.)	เงื่อนไข	ปีที่รับค่า กำหนด
01.1.4	เครื่องดื่มที่มีนมเป็นส่วนประกอบหลัก	ปริมาณที่เหมาะสม		2559
01.3	นมข้น และผลิตภัณฑ์ที่ใช้เติมในเครื่องดื่ม (ไม่ปรุงแต่ง)	ปริมาณที่เหมาะสม		2559
01.4.3	คลอตเตดครีม (ไม่ปรุงแต่ง)	ปริมาณที่เหมาะสม		2559
01.4.4	ผลิตภัณฑ์เลียนแบบครีม	ปริมาณที่เหมาะสม		2559
01.5	นมผง ครีมผง ผลิตภัณฑ์เลียนแบบนมผง และผลิตภัณฑ์เลียนแบบครีมผง (ไม่ปรุงแต่ง)	ปริมาณที่เหมาะสม		2559
01.6.1	เนยแข็งไม่ป่ม	ปริมาณที่เหมาะสม		2559
01.6.2	เนยแข็งป่ม	ปริมาณที่เหมาะสม		2559
01.6.4	โพรเซสชีส	ปริมาณที่เหมาะสม		2559
01.6.5	ผลิตภัณฑ์เลียนแบบเนยแข็ง	ปริมาณที่เหมาะสม		2559
01.7	ขนมหวานที่มีนมเป็นส่วนประกอบหลัก	ปริมาณที่เหมาะสม		2559
01.8.1	เวย์และผลิตภัณฑ์เวย์ ชนิดเหลว	ปริมาณที่เหมาะสม		2559
01.8.2	เวย์และผลิตภัณฑ์เวย์ ชนิดแห้ง	10000		2559
02.2.2	ผลิตภัณฑ์อิมัลชันประเภทน้ำในน้ำมันสำหรับ ใช้ทาหรือป้าย	ปริมาณที่เหมาะสม		2559
02.3	ผลิตภัณฑ์อิมัลชันประเภทน้ำมันในน้ำ	ปริมาณที่เหมาะสม		2559
02.4	ขนมหวานที่มีไขมันเป็นส่วนประกอบหลัก	ปริมาณที่เหมาะสม		2559
03.0	ไอศกรีมหวานเย็น	ปริมาณที่เหมาะสม		2559
04.1.2	ผลไม้แปรรูป	ปริมาณที่เหมาะสม		2559
04.2.2.2	ผัก สำหรับหั่นและเมล็ด ที่แห้ง	ปริมาณที่เหมาะสม		2559
04.2.2.3	ผัก สำหรับหั่นและ ในน้ำส้มสายชู น้ำมัน น้ำเกลือ หรือซอสถั่วเหลือง	ปริมาณที่เหมาะสม		2559
04.2.2.4	ผัก สำหรับหั่นและ ที่ผ่านกรรมวิธีแคนนิง	ปริมาณที่เหมาะสม		2559
04.2.2.5	ผัก สำหรับหั่นและ นัทและเมล็ด ที่บดละเอียด และสำหรับใช้ทาหรือป้าย	ปริมาณที่เหมาะสม		2559
04.2.2.6	ผัก สำหรับหั่นและ นัทและเมล็ด ที่บดและ เพื่อใช้ประกอบอาหาร	ปริมาณที่เหมาะสม		2559
04.2.2.8	ผัก สำหรับหั่นและ ปรุงสุกหรือทอด	ปริมาณที่เหมาะสม		2559

SILICON DIOXIDE, AMORPHOUS (ซิลิคอนไดออกไซด์อสัณฐาน)

รหัสของ หมวดอาหาร	หมวดอาหาร	ปริมาณสูงสุดที่ อนุญาต (มก./กก.)	เงื่อนไข	ปีที่รับค่า กำหนด
05.0	ลูกกวาด ลูกอม ซ็อกโกแลต	ปริมาณที่เหมาะสม		2559
06.3	ผลิตภัณฑ์ธัญชาติสำหรับอาหารเข้า	ปริมาณที่เหมาะสม		2559
06.4.3	พาสตา ก๋วยเตี๋ยว และผลิตภัณฑ์ทำนอง เดียวกัน ชนิดกึ่งสำเร็จรูป	ปริมาณที่เหมาะสม		2559
06.5	ขนมหวานที่มีธัญชาติและสตาร์ชเป็น ส่วนประกอบหลัก	ปริมาณที่เหมาะสม		2559
06.6	แป้งใช้ชุปอาหารเพื่อทอด	ปริมาณที่เหมาะสม		2559
06.7	ผลิตภัณฑ์จากข้าวสุกหรือข้าวแปรรูป	ปริมาณที่เหมาะสม		2559
06.8	ผลิตภัณฑ์จากถั่วเหลือง	ปริมาณที่เหมาะสม		2559
07.0	ผลิตภัณฑ์ขนมอบ	ปริมาณที่เหมาะสม		2559
08.2	ผลิตภัณฑ์เนื้อสัตว์ทั้งชิ้นหรือตัดแต่ง และผ่านกรรมวิธี	ปริมาณที่เหมาะสม		2559
08.3	ผลิตภัณฑ์เนื้อสัตว์บดและผ่านกรรมวิธี	ปริมาณที่เหมาะสม		2559
08.4	ไส้สำหรับบรรจุไส้กรอก	ปริมาณที่เหมาะสม		2559
09.3	สัตว์น้ำและผลิตภัณฑ์สัตว์น้ำที่ผ่าน กระบวนการกึ่งถนอมอาหาร	ปริมาณที่เหมาะสม		2559
09.4	สัตว์น้ำและผลิตภัณฑ์สัตว์น้ำที่ผ่าน กระบวนการถนอมอาหาร หรือผ่านกรรมวิธี แคนนิ่ง	ปริมาณที่เหมาะสม		2559
10.2.3	ผลิตภัณฑ์ไข่ ผงหรือแห้ง	ปริมาณที่เหมาะสม		2559
10.3	ไข่ที่ผ่านกระบวนการถนอมอาหาร	ปริมาณที่เหมาะสม		2559
10.4	ขนมหวานที่มีไข่เป็นส่วนประกอบหลัก	ปริมาณที่เหมาะสม		2559
11.1.2	น้ำตาลทรายผงและเด็กซ์โทรสผง	15000	56	2559
11.6	วัตถุที่ให้ความหวานแทนน้ำตาล	ปริมาณที่เหมาะสม		2559
12.1.1	เกลือ	ปริมาณที่เหมาะสม		2559
12.1.2	สารที่ใช้แทนเกลือ	ปริมาณที่เหมาะสม		2559
12.2.1	สมุนไพรและเครื่องเทศ (เฉพาะเครื่องเทศ)	ปริมาณที่เหมาะสม		2559
12.2.2	เครื่องปรุงรส	ปริมาณที่เหมาะสม		2559
12.3	น้ำส้มสายชูหมัก	ปริมาณที่เหมาะสม		2559
12.4	มันสตาร์ด	ปริมาณที่เหมาะสม		2559
12.5	ซูป	ปริมาณที่เหมาะสม		2559
12.6	ซอสและผลิตภัณฑ์ทำนองเดียวกัน	ปริมาณที่เหมาะสม		2559
12.7	สลัด และผลิตภัณฑ์ทาแซนวิช	ปริมาณที่เหมาะสม		2559
12.8	ยีสต์และผลิตภัณฑ์ทำนองเดียวกัน	ปริมาณที่เหมาะสม		2559
12.9	เครื่องปรุงรสจากถั่วเหลือง	ปริมาณที่เหมาะสม		2559
12.10	ผลิตภัณฑ์โปรตีนชนิดอื่นที่ไม่ใช่โปรตีนจาก ถั่วเหลือง	ปริมาณที่เหมาะสม		2559
13.2	อาหารเสริมสำหรับทารกและเด็กเล็ก	2000	65,318	2559
13.3	อาหารทางการแพทย์	ปริมาณที่เหมาะสม		2559

SILICON DIOXIDE, AMORPHOUS (ซิลิคอนไดออกไซด์อสัณฐาน)

รหัสของ หมวดอาหาร	หมวดอาหาร	ปริมาณสูงสุดที่ อนุญาต (มก./กก.)	เงื่อนไข	ปีที่รับค่า กำหนด
13.4	อาหารสำหรับผู้ที่ต้องการควบคุมน้ำหนัก	ปริมาณที่เหมาะสม		2559
13.5	อาหารมีวัตถุประสงค์เฉพาะทางด้านโภชนาการ	ปริมาณที่เหมาะสม		2559
13.6	ผลิตภัณฑ์เสริมอาหาร	ปริมาณที่เหมาะสม		2559
14.1.4	เครื่องดัดแปลงกลิ่นรส	ปริมาณที่เหมาะสม		2559
14.1.5	กาแฟ เครื่องดื่มแทนกาแฟ ชา เครื่องดื่มสมุนไพร และเครื่องดื่มจากธัญชาติชนิดต่างๆ ไม่รวมโกโก้	ปริมาณที่เหมาะสม	321	2559
14.2.1	เบียร์และเครื่องดื่มมอลต์	ปริมาณที่เหมาะสม		2559
14.2.2	ไซเดอร์และเพอร์รี่	ปริมาณที่เหมาะสม		2559
14.2.4	ไวน์อื่นที่ไม่ใช่ไวน์องุ่น	ปริมาณที่เหมาะสม		2559
14.2.5	สุราและไวน์ที่ทำจากน้ำผึ้ง	ปริมาณที่เหมาะสม		2559
14.2.6	สุรากลั่นที่มีแรงแอลกอฮอล์เกิน 15 ดีกรี	ปริมาณที่เหมาะสม		2559
14.2.7	เครื่องดื่มแอลกอฮอล์ที่แต่งกลิ่นรส	ปริมาณที่เหมาะสม		2559
15.0	ขนมขบเคี้ยว	ปริมาณที่เหมาะสม		2559
16.0	อาหารเตรียมสำเร็จ	ปริมาณที่เหมาะสม		2559

SODIUM ACETATE (โซเดียมแอสซิเตต)

INS: 262(i)

ชื่ออื่น: -

หน้าที่: สารควบคุมความเป็นกรด, สารกันเสีย,
สารช่วยจับอนุภาคโลหะ

รหัสของ หมวดอาหาร	หมวดอาหาร	ปริมาณสูงสุดที่ อนุญาต (มก./กก.)	เงื่อนไข	ปีที่รับค่า กำหนด
01.1.4	เครื่องดื่มที่มีนมเป็นส่วนประกอบหลัก	ปริมาณที่เหมาะสม		2559
01.3	นมข้น และผลิตภัณฑ์ที่ใช้เติมในเครื่องดื่ม (ไม่ปรุงแต่ง)	ปริมาณที่เหมาะสม		2559
01.4.3	คลออตเตดครีม (ไม่ปรุงแต่ง)	ปริมาณที่เหมาะสม		2559
01.4.4	ผลิตภัณฑ์เลียนแบบครีม	ปริมาณที่เหมาะสม		2559
01.5	นมผง ครีมผง ผลิตภัณฑ์เลียนแบบนมผง และผลิตภัณฑ์เลียนแบบครีมผง (ไม่ปรุงแต่ง)	ปริมาณที่เหมาะสม		2559
01.6.1	เนยแข็งไม่บ่ม	ปริมาณที่เหมาะสม		2559
01.6.2	เนยแข็งบ่ม	ปริมาณที่เหมาะสม		2559
01.6.4	โพรเซสชีส	ปริมาณที่เหมาะสม		2559
01.6.5	ผลิตภัณฑ์เลียนแบบเนยแข็ง	ปริมาณที่เหมาะสม		2559
01.7	ขนมหวานที่มีนมเป็นส่วนประกอบหลัก	ปริมาณที่เหมาะสม		2559
01.8.1	เวย์และผลิตภัณฑ์เวย์ ชนิดเหลว	ปริมาณที่เหมาะสม		2559
02.2.2	ผลิตภัณฑ์อิมัลชันประเภทน้ำในน้ำมันสำหรับใช้ทาหรือป้าย	ปริมาณที่เหมาะสม		2559
02.3	ผลิตภัณฑ์อิมัลชันประเภทน้ำมันในน้ำ	ปริมาณที่เหมาะสม		2559
02.4	ขนมหวานที่มีไขมันเป็นส่วนประกอบหลัก	ปริมาณที่เหมาะสม		2559

SODIUM ACETATE (โซเดียมแอสีเตต)

รหัสของ หมวดอาหาร	หมวดอาหาร	ปริมาณสูงสุดที่ อนุญาต (มก./กก.)	เงื่อนไข	ปีที่รับค่า กำหนด
03.0	ไอศกรีมหวานเย็น	ปริมาณที่เหมาะสม		2559
04.1.2	ผลไม้แปรรูป	ปริมาณที่เหมาะสม		2559
04.2.2.2	ผัก สำหรับายทะเล น้ทและเมล็ด ที่แห้ง	ปริมาณที่เหมาะสม		2559
04.2.2.3	ผัก สำหรับายทะเล ในน้ำส้มสายชู น้ำมัน น้ำเกลือ หรือซอสถั่วเหลือง	ปริมาณที่เหมาะสม		2559
04.2.2.4	ผัก สำหรับายทะเล ที่ผ่านกรรมวิธีคั้น	ปริมาณที่เหมาะสม		2559
04.2.2.5	ผัก สำหรับายทะเล น้ทและเมล็ด ที่บดละเอียด และสำหรับใช้ทาหรือป้าย	ปริมาณที่เหมาะสม		2559
04.2.2.6	ผัก สำหรับายทะเล น้ทและเมล็ด ที่บดและ เพื่อใช้ประกอบอาหาร	ปริมาณที่เหมาะสม		2559
04.2.2.7	ผัก สำหรับายทะเล ดอก	ปริมาณที่เหมาะสม		2559
04.2.2.8	ผัก สำหรับายทะเล ปรงสุกหรือทอด	ปริมาณที่เหมาะสม		2559
05.0	ลูกกวาด ลูกอม ซ็อกโกแลต	ปริมาณที่เหมาะสม		2559
06.3	ผลิตภัณฑ์ธัญชาติสำหรับอาหารเช้า	ปริมาณที่เหมาะสม		2559
06.4.1	พาสตา ก๋วยเตี๋ยว และผลิตภัณฑ์ทำนอง เดียวกัน ชนิดสด	6000		2559
06.4.2	พาสตา ก๋วยเตี๋ยว และผลิตภัณฑ์ทำนอง เดียวกัน ชนิดแห้ง	ปริมาณที่เหมาะสม	256	2559
06.4.3	พาสตา ก๋วยเตี๋ยว และผลิตภัณฑ์ทำนอง เดียวกัน ชนิดกึ่งสำเร็จรูป	ปริมาณที่เหมาะสม		2559
06.5	ขนมหวานที่มีธัญชาติและสตาร์ชเป็น ส่วนประกอบหลัก	ปริมาณที่เหมาะสม		2559
06.6	แป้งใช้ชุปอาหารเพื่อทอด	ปริมาณที่เหมาะสม		2559
06.7	ผลิตภัณฑ์จากข้าวสุกหรือข้าวแปรรูป	ปริมาณที่เหมาะสม		2559
06.8	ผลิตภัณฑ์จากถั่วเหลือง	ปริมาณที่เหมาะสม		2559
07.0	ผลิตภัณฑ์ขนมอบ	ปริมาณที่เหมาะสม		2559
08.2	ผลิตภัณฑ์เนื้อสัตว์ทั้งชิ้นหรือตัดแต่ง และผ่านกรรมวิธี	ปริมาณที่เหมาะสม		2559
08.3	ผลิตภัณฑ์เนื้อสัตว์บดและผ่านกรรมวิธี	ปริมาณที่เหมาะสม		2559
08.4	ไส้สำหรับบรรจุไส้กรอก	ปริมาณที่เหมาะสม		2559
09.2.2	สัตว์น้ำและผลิตภัณฑ์สัตว์น้ำ ชุบแป้ง แช่เยือกแข็ง	ปริมาณที่เหมาะสม	41	2559
09.2.3	สัตว์น้ำและผลิตภัณฑ์สัตว์น้ำ บด แช่เยือกแข็ง	ปริมาณที่เหมาะสม	16	2559
09.2.4	สัตว์น้ำและผลิตภัณฑ์สัตว์น้ำ ปรงสุกหรือทอด	ปริมาณที่เหมาะสม		2559
09.2.5	สัตว์น้ำและผลิตภัณฑ์สัตว์น้ำรมควัน ทำแห้ง หมักดอง หมักเกลือ	ปริมาณที่เหมาะสม	266,267,333	2559
09.3	สัตว์น้ำและผลิตภัณฑ์สัตว์น้ำที่ผ่าน กระบวนการกึ่งถนอมอาหาร	ปริมาณที่เหมาะสม		2559

SODIUM ACETATE (โซเดียมแอสีเตต)

รหัสของ หมวดอาหาร	หมวดอาหาร	ปริมาณสูงสุดที่ อนุญาต (มก./กก.)	เงื่อนไข	ปีที่รับค่า กำหนด
09.4	สัตว์น้ำและผลิตภัณฑ์สัตว์น้ำที่ผ่านกระบวนการถนอมอาหาร หรือผ่านกรรมวิธี แช่แข็ง	ปริมาณที่เหมาะสม		2559
10.2.1	ผลิตภัณฑ์ไข่ เหลว	ปริมาณที่เหมาะสม		2559
10.2.2	ผลิตภัณฑ์ไข่ แช่เยือกแข็ง	ปริมาณที่เหมาะสม		2559
10.2.3	ผลิตภัณฑ์ไข่ ผงหรือแห้ง	ปริมาณที่เหมาะสม		2559
10.3	ไข่ที่ผ่านกระบวนการถนอมอาหาร	ปริมาณที่เหมาะสม		2559
10.4	ขนมหวานที่มีไข่เป็นส่วนประกอบหลัก	ปริมาณที่เหมาะสม		2559
11.6	วัตถุที่ให้ความหวานแทนน้ำตาล	ปริมาณที่เหมาะสม		2559
12.1.2	สารที่ใช้แทนเกลือ	ปริมาณที่เหมาะสม		2559
12.2.1	สมุนไพรรและเครื่องเทศ (เฉพาะเครื่องเทศ)	ปริมาณที่เหมาะสม		2559
12.2.2	เครื่องปรุงรส	ปริมาณที่เหมาะสม		2559
12.3	น้ำส้มสายชูหมัก	ปริมาณที่เหมาะสม		2559
12.4	มีสตาร์ด	ปริมาณที่เหมาะสม		2559
12.5	ซูป	ปริมาณที่เหมาะสม		2559
12.6	ซอสและผลิตภัณฑ์ทำนองเดียวกัน	ปริมาณที่เหมาะสม		2559
12.7	สลัด และผลิตภัณฑ์ทาแซนวิช	ปริมาณที่เหมาะสม		2559
12.8	ยีสต์และผลิตภัณฑ์ทำนองเดียวกัน	ปริมาณที่เหมาะสม		2559
12.9	เครื่องปรุงรสจากถั่วเหลือง	ปริมาณที่เหมาะสม		2559
12.10	ผลิตภัณฑ์โปรตีนชนิดอื่นที่ไม่ใช่โปรตีนจากถั่วเหลือง	ปริมาณที่เหมาะสม		2559
13.2	อาหารเสริมสำหรับทารกและเด็กเล็ก	ปริมาณที่เหมาะสม	239,319,320	2559
13.3	อาหารทางการแพทย์	ปริมาณที่เหมาะสม		2559
13.4	อาหารสำหรับผู้ที่ต้องการควบคุมน้ำหนัก	ปริมาณที่เหมาะสม		2559
13.5	อาหารมีวัตถุประสงค์เฉพาะทางด้านโภชนาการ	ปริมาณที่เหมาะสม		2559
13.6	ผลิตภัณฑ์เสริมอาหาร	ปริมาณที่เหมาะสม		2559
14.1.4	เครื่องดื่มแต่งกลิ่นรส	ปริมาณที่เหมาะสม		2559
14.1.5	กาแฟ เครื่องดื่มแทนกาแฟ ชา เครื่องดื่มสมุนไพรร และเครื่องดื่มจากธัญชาติชนิดต่างๆ ไม่รวมโกโก้	ปริมาณที่เหมาะสม	160	2559
14.2.1	เบียร์และเครื่องดื่มมอลต์	ปริมาณที่เหมาะสม		2559
14.2.2	ไซเดอร์และเพอร์รี่	ปริมาณที่เหมาะสม		2559
14.2.4	ไวน์อื่นที่ไม่ใช่ไวน์องุ่น	ปริมาณที่เหมาะสม		2559
14.2.5	สุราและไวน์ที่ทำจากน้ำผึ้ง	ปริมาณที่เหมาะสม		2559
14.2.6	สุรากลั่นที่มีแรงแอลกอฮอล์เกิน 15 ดีกรี	ปริมาณที่เหมาะสม		2559
14.2.7	เครื่องดื่มแอลกอฮอล์ที่แต่งกลิ่นรส	ปริมาณที่เหมาะสม		2559
15.0	ขนมขบเคี้ยว	ปริมาณที่เหมาะสม		2559
16.0	อาหารเตรียมสำเร็จ	ปริมาณที่เหมาะสม		2559

SODIUM ALGINATE (โซเดียมแอลจิเนต)

INS: 401 ชื่ออื่น: Sodium salt of alginic acid หน้าที่: สารเพิ่มปริมาณ, สารช่วยทำละลาย หรือช่วยพา, อิมัลซิไฟเออร์, สารทำให้เกิดฟอง, สารทำให้เกิดเจล, สารเคลือบผิว, สารทำให้เกิดความชุ่มชื้น, สารช่วยจับอนุมูลโลหะ, สารทำให้คงตัว, สารให้ความข้นเหนียว

รหัสของหมวดอาหาร	หมวดอาหาร	ปริมาณสูงสุดที่อนุญาต (มก./กก.)	เงื่อนไข	ปีที่รับค่ากำหนด
01.1.4	เครื่องดื่มนมที่มีนมเป็นส่วนประกอบหลัก	ปริมาณที่เหมาะสม		2559
01.2.1.1	นมหมักที่ไม่ผ่านกรรมวิธีฆ่าเชื้อด้วยความร้อนหลังการหมัก (ไม่ปรุงแต่ง)	ปริมาณที่เหมาะสม	234,235	2559
01.2.1.2	นมหมักที่ผ่านกรรมวิธีฆ่าเชื้อด้วยความร้อนหลังการหมัก (ไม่ปรุงแต่ง)	ปริมาณที่เหมาะสม	234	2559
01.2.2	นมที่ใช้เอนไซม์เรนเน็ต (ไม่ปรุงแต่ง)	ปริมาณที่เหมาะสม		2559
01.3	นมข้น และผลิตภัณฑ์ที่ใช้เติมในเครื่องดื่ม (ไม่ปรุงแต่ง)	ปริมาณที่เหมาะสม		2559
01.4.1	ครีมพาสเจอร์ไรซ์ (ไม่ปรุงแต่ง)	ปริมาณที่เหมาะสม	236	2559
01.4.2	ครีมสเตอริไลซ์ ครีมยูเอชที วิปปิ้งครีม วิปครีม และครีมพรองมันเนย (ไม่ปรุงแต่ง)	ปริมาณที่เหมาะสม		2559
01.4.3	คลอตเตดครีม (ไม่ปรุงแต่ง)	ปริมาณที่เหมาะสม		2559
01.4.4	ผลิตภัณฑ์เลียนแบบครีม	ปริมาณที่เหมาะสม		2559
01.5	นมผง ครีมผง ผลิตภัณฑ์เลียนแบบนมผง และผลิตภัณฑ์เลียนแบบครีมผง (ไม่ปรุงแต่ง)	ปริมาณที่เหมาะสม		2559
01.6.1	เนยแข็งไม่บ่ม	ปริมาณที่เหมาะสม		2559
01.6.2	เนยแข็งบ่ม	ปริมาณที่เหมาะสม		2559
01.6.4	โพรเซสชีส	ปริมาณที่เหมาะสม		2559
01.6.5	ผลิตภัณฑ์เลียนแบบเนยแข็ง	ปริมาณที่เหมาะสม		2559
01.7	ขนมหวานที่มีนมเป็นส่วนประกอบหลัก	ปริมาณที่เหมาะสม		2559
01.8.1	เวย์และผลิตภัณฑ์เวย์ ชนิดเหลว	ปริมาณที่เหมาะสม		2559
02.2.2	ผลิตภัณฑ์อิมัลชันประเภทน้ำในน้ำมันสำหรับใช้ทาหรือป้าย	ปริมาณที่เหมาะสม		2559
02.3	ผลิตภัณฑ์อิมัลชันประเภทน้ำมันในน้ำ	ปริมาณที่เหมาะสม		2559
02.4	ขนมหวานที่มีไขมันเป็นส่วนประกอบหลัก	ปริมาณที่เหมาะสม		2559
03.0	ไอศกรีมหวานเย็น	ปริมาณที่เหมาะสม		2559
04.1.2	ผลไม้แปรรูป	ปริมาณที่เหมาะสม		2559
04.2.2.2	ผัก สำหรับายทะเล นัทและเมล็ด ที่แห้ง	ปริมาณที่เหมาะสม		2559
04.2.2.3	ผัก สำหรับายทะเล ในน้ำส้มสายชู น้ำมัน น้ำเกลือ หรือซอสถั่วเหลือง	ปริมาณที่เหมาะสม		2559
04.2.2.4	ผัก สำหรับายทะเล ที่ผ่านกรรมวิธีแคanning	ปริมาณที่เหมาะสม		2559
04.2.2.5	ผัก สำหรับายทะเล นัทและเมล็ด ที่บดละเอียด และสำหรับใช้ทาหรือป้าย	ปริมาณที่เหมาะสม		2559

SODIUM ALGINATE (โซเดียมแอลจิเนต)

รหัสของ หมวดอาหาร	หมวดอาหาร	ปริมาณสูงสุดที่ อนุญาต (มก./กก.)	เงื่อนไข	ปีที่รับค่า กำหนด
04.2.2.6	ผัก สำหรับ่ายทะเล น้ทและเมล็ด ที่บดและ เพื่อใช้ประกอบอาหาร	ปริมาณที่เหมาะสม		2559
04.2.2.8	ผัก สำหรับ่ายทะเล ปรงสุกหรือทอด	ปริมาณที่เหมาะสม		2559
05.0	ลูกกวาด ลูกอม ซ็อกโกแลต	ปริมาณที่เหมาะสม		2559
06.3	ผลิตภัณฑ์ธัญชาติสำหรับอาหารเช้า	ปริมาณที่เหมาะสม		2559
06.4.1	พาสตา ก๋วยเตี๋ย และผลิตภัณฑ์ทำนอง เดียวกัน ชนิดสด	ปริมาณที่เหมาะสม	211	2559
06.4.2	พาสตา ก๋วยเตี๋ย และผลิตภัณฑ์ทำนอง เดียวกัน ชนิดแห้ง	ปริมาณที่เหมาะสม	256	2559
06.4.3	พาสตา ก๋วยเตี๋ย และผลิตภัณฑ์ทำนอง เดียวกัน ชนิดกึ่งสำเร็จรูป	ปริมาณที่เหมาะสม		2559
06.5	ขนมหวานที่มีธัญชาติและสตาร์ชเป็น ส่วนประกอบหลัก	ปริมาณที่เหมาะสม		2559
06.6	แป้งใช้ชุปอาหารเพื่อทอด	ปริมาณที่เหมาะสม		2559
06.7	ผลิตภัณฑ์จากข้าวสุกหรือข้าวแปรรูป	ปริมาณที่เหมาะสม		2559
06.8	ผลิตภัณฑ์จากถั่วเหลือง	ปริมาณที่เหมาะสม		2559
07.0	ผลิตภัณฑ์ขนมอบ	ปริมาณที่เหมาะสม		2559
08.1.1	เนื้อสัตว์สด ทั้งตัวหรือตัดแต่ง	ปริมาณที่เหมาะสม	16,326	2559
08.1.2	เนื้อสัตว์สด บด	ปริมาณที่เหมาะสม	281	2559
08.2	ผลิตภัณฑ์เนื้อสัตว์ทั้งชิ้นหรือตัดแต่ง และผ่านกรรมวิธี	ปริมาณที่เหมาะสม		2559
08.3	ผลิตภัณฑ์เนื้อสัตว์บดและผ่านกรรมวิธี	ปริมาณที่เหมาะสม		2559
08.4	ไส้สำหรับบรรจุไส้กรอก	ปริมาณที่เหมาะสม		2559
09.2.1	สัตว์น้ำและผลิตภัณฑ์สัตว์น้ำ แช่เยือกแข็ง	ปริมาณที่เหมาะสม	37,332	2559
09.2.2	สัตว์น้ำและผลิตภัณฑ์สัตว์น้ำ ชุบแป้ง แช่เยือกแข็ง	ปริมาณที่เหมาะสม	210,332	2559
09.2.3	สัตว์น้ำและผลิตภัณฑ์สัตว์น้ำ บด แช่เยือกแข็ง	ปริมาณที่เหมาะสม		2559
09.2.4.1	ปลาและผลิตภัณฑ์ปลา ปรงสุก	ปริมาณที่เหมาะสม	16,325	2559
09.2.4.2	สัตว์น้ำและผลิตภัณฑ์สัตว์น้ำชนิดอื่น ที่ไม่ใช่ปลา ปรงสุก	ปริมาณที่เหมาะสม	16,325	2559
09.2.4.3	สัตว์น้ำและผลิตภัณฑ์สัตว์น้ำ ทอด อบ ปิ้ง ย่าง	ปริมาณที่เหมาะสม	41,325,332	2559
09.2.5	สัตว์น้ำและผลิตภัณฑ์สัตว์น้ำรมควัน ทำแห้ง หมักดอง หมักเกลือ	ปริมาณที่เหมาะสม	300,332	2559
09.3	สัตว์น้ำและผลิตภัณฑ์สัตว์น้ำที่ผ่าน กระบวนการกึ่งถนอมอาหาร	ปริมาณที่เหมาะสม		2559
09.4	สัตว์น้ำและผลิตภัณฑ์สัตว์น้ำที่ผ่าน กระบวนการถนอมอาหาร หรือผ่านกรรมวิธี แคนนิ่ง	ปริมาณที่เหมาะสม		2559
10.2.1	ผลิตภัณฑ์ไข่ เหลว	ปริมาณที่เหมาะสม		2559

SODIUM ALGINATE (โซเดียมแอลจิเนต)

รหัสของ หมวดอาหาร	หมวดอาหาร	ปริมาณสูงสุดที่ อนุญาต (มก./กก.)	เงื่อนไข	ปีที่รับค่า กำหนด
10.2.2	ผลิตภัณฑ์ไข่ แซ่เยือกแข็ง	ปริมาณที่เหมาะสม		2559
10.2.3	ผลิตภัณฑ์ไข่ ผงหรือแห้ง	ปริมาณที่เหมาะสม		2559
10.3	ไข่ที่ผ่านกระบวนการถนอมอาหาร	ปริมาณที่เหมาะสม		2559
10.4	ขนมหวานที่มีไข่เป็นส่วนประกอบหลัก	ปริมาณที่เหมาะสม		2559
11.4	น้ำตาลและไซรัปชนิดอื่นที่ใช้ราดหรือ แต่งหน้าขนม	ปริมาณที่เหมาะสม	258	2559
11.6	วัตถุที่ให้ความหวานแทนน้ำตาล	ปริมาณที่เหมาะสม		2559
12.2.1	สมุนไพรรและเครื่องเทศ (เฉพาะเครื่องเทศ)	ปริมาณที่เหมาะสม		2559
12.2.2	เครื่องปรุงรส	ปริมาณที่เหมาะสม		2559
12.3	น้ำส้มสายชูหมัก	ปริมาณที่เหมาะสม		2559
12.4	มันสตาร์ด	ปริมาณที่เหมาะสม		2559
12.5	ซูป	ปริมาณที่เหมาะสม		2559
12.6	ซอสและผลิตภัณฑ์ทำนองเดียวกัน	ปริมาณที่เหมาะสม		2559
12.7	สลัด และผลิตภัณฑ์ทาแซนวิช	ปริมาณที่เหมาะสม		2559
12.8	ยีสต์และผลิตภัณฑ์ทำนองเดียวกัน	ปริมาณที่เหมาะสม		2559
12.9	เครื่องปรุงรสจากถั่วเหลือง	ปริมาณที่เหมาะสม		2559
12.10	ผลิตภัณฑ์โปรตีนชนิดอื่นที่ไม่ใช่โปรตีนจาก ถั่วเหลือง	ปริมาณที่เหมาะสม		2559
13.3	อาหารทางการแพทย์	ปริมาณที่เหมาะสม		2559
13.4	อาหารสำหรับผู้ที่ต้องการควบคุมน้ำหนัก	ปริมาณที่เหมาะสม		2559
13.5	อาหารมีวัตถุประสงค์เฉพาะทางด้าน โภชนาการ	ปริมาณที่เหมาะสม		2559
13.6	ผลิตภัณฑ์เสริมอาหาร	ปริมาณที่เหมาะสม		2559
14.1.4	เครื่องดื่มแต่งกลิ่นรส	ปริมาณที่เหมาะสม		2559
14.1.5	กาแฟ เครื่องดื่มแทนกาแฟ ชา เครื่องดื่ม สมุนไพรร และเครื่องดื่มจากธัญชาติชนิดต่างๆ ไม่รวมโกโก้	ปริมาณที่เหมาะสม	160	2559
14.2.1	เบียร์และเครื่องดื่มมอลต์	ปริมาณที่เหมาะสม		2559
14.2.2	ไซเดอร์และเพอร์รี่	ปริมาณที่เหมาะสม		2559
14.2.4	ไวน์อื่นที่ไม่ใช่ไวน์องุ่น	ปริมาณที่เหมาะสม		2559
14.2.5	สุราและไวน์ที่ทำจากน้ำผึ้ง	ปริมาณที่เหมาะสม		2559
14.2.6	สุรากลั่นที่มีแรงแอลกอฮอล์เกิน 15 ดีกรี	ปริมาณที่เหมาะสม		2559
14.2.7	เครื่องดื่มแอลกอฮอล์ที่แต่งกลิ่นรส	ปริมาณที่เหมาะสม		2559
15.0	ขนมขบเคี้ยว	ปริมาณที่เหมาะสม		2559
16.0	อาหารเตรียมสำเร็จ	ปริมาณที่เหมาะสม		2559

SODIUM ALUMINIUM PHOSPHATES (กลุ่มโซเดียมอะลูมิเนียมฟอสเฟต)

INS: 541(i)	Sodium aluminium phosphate, acidic (โซเดียมอะลูมิเนียมฟอสเฟตสภาพกรด) ชื่ออื่น: SALP; Sodium trialuminium tetradecahydrogen octaphosphate tetrahydrate; Trisodium dialuminium pentadecahydrogen octaphosphate	หน้าที่: สารควบคุมความเป็นกรด, อิมัลซิไฟเออร์, เกลืออิมัลซิไฟอิงค์, สารช่วยให้ฟู, สารทำให้คงตัว, สารให้ความชื้นเหนียว
INS: 541(ii)	Sodium aluminium phosphate, basic (โซเดียมอะลูมิเนียมฟอสเฟตสภาพด่าง) ชื่ออื่น: Kasal	หน้าที่: สารควบคุมความเป็นกรด, อิมัลซิไฟเออร์, เกลืออิมัลซิไฟอิงค์, สารทำให้คงตัว, สารให้ความชื้นเหนียว

รหัสของหมวดอาหาร	หมวดอาหาร	ปริมาณสูงสุดที่อนุญาต (มก./กก.)	เงื่อนไข	ปีที่รับค่ากำหนด
01.6.4	โพรเซสชีส	1600	6,251	2559
06.2.1	แป้ง	1600	6,252	2559
06.6	แป้งใช้ชุปอาหารเพื่อทอด	1000	6	2559
07.1.2	แครกเกอร์ ไม่รวมแครกเกอร์รสหวาน	100	6,246	2559
07.1.3	ขนมอบชนิดไม่หวานอื่นๆ	100	6,244,246	2559
07.1.5	หมั้นโถ ซาลาเปา ตีมซ่า	40	6,246,248	2559
07.1.6	ส่วนผสมสำเร็จรูปสำหรับใช้ทำผลิตภัณฑ์ตามหมวด 07.1.1-07.1.5	40	6,246,249	2559

SODIUM ALUMINOSILICATE (โซเดียมอะลูมิเนียมซิลิเกต)

INS: 554 ชื่ออื่น: Sodium silicoaluminate หน้าที่: สารป้องกันการจับเป็นก้อน

รหัสของหมวดอาหาร	หมวดอาหาร	ปริมาณสูงสุดที่อนุญาต (มก./กก.)	เงื่อนไข	ปีที่รับค่ากำหนด
01.1.4	เครื่องดื่มนมที่มีนมเป็นส่วนประกอบหลัก	60	6,253	2559
01.3.2	ผลิตภัณฑ์ที่ใช้เติมในเครื่องดื่มนม	570	6,260	2559
01.5.1	นมผงและครีมผง (ไม่ปรุงแต่ง)	265	6,259	2559
01.5.2	ผลิตภัณฑ์เลียนแบบนมผงและผลิตภัณฑ์เลียนแบบครีมผง (ไม่ปรุงแต่ง)	570	6,259	2559
01.8.2	เวย์และผลิตภัณฑ์เวย์ ชนิดแห้ง	1140	6	2559
05.3	หมากฝรั่ง	100	6,174	2559
12.1.1	เกลือ	1000	6,254	2559
12.2.2	เครื่องปรุงรส	1000	6,255	2559
12.5.2	ส่วนผสมสำเร็จรูปสำหรับใช้ทำซุพ	570	6,XS117	2559
12.6.3	ส่วนผสมสำเร็จรูปสำหรับใช้ทำซอสและเกรวี่	570	6	2559

SODIUM ASCORBATE (โซเดียมแอสคอร์เบต)

INS: 301

ชื่ออื่น: Sodium L-ascorbate

หน้าที่: สารป้องกันการเกิดออกซิเดชัน

รหัสของ หมวดอาหาร	หมวดอาหาร	ปริมาณสูงสุดที่ อนุญาต (มก./กก.)	เงื่อนไข	ปีที่รับค่า กำหนด
01.1.4	เครื่องดื่มที่มีนมเป็นส่วนประกอบหลัก	ปริมาณที่เหมาะสม		2559
01.3	นมข้น และผลิตภัณฑ์ที่ใช้เติมในเครื่องดื่ม (ไม่ปรุงแต่ง)	ปริมาณที่เหมาะสม		2559
01.4.3	คลอตเตดครีม (ไม่ปรุงแต่ง)	ปริมาณที่เหมาะสม		2559
01.4.4	ผลิตภัณฑ์เลียนแบบครีม	ปริมาณที่เหมาะสม		2559
01.5	นมผง ครีมผง ผลิตภัณฑ์เลียนแบบนมผง และผลิตภัณฑ์เลียนแบบครีมผง (ไม่ปรุงแต่ง)	ปริมาณที่เหมาะสม		2559
01.6.1	เนยแข็งไม่บ่ม	ปริมาณที่เหมาะสม		2559
01.6.2	เนยแข็งบ่ม	ปริมาณที่เหมาะสม		2559
01.6.4	โพรเซสชีส	ปริมาณที่เหมาะสม		2559
01.6.5	ผลิตภัณฑ์เลียนแบบเนยแข็ง	ปริมาณที่เหมาะสม		2559
01.7	ขนมหวานที่มีนมเป็นส่วนประกอบหลัก	ปริมาณที่เหมาะสม		2559
01.8.1	เวย์และผลิตภัณฑ์เวย์ ชนิดเหลว	ปริมาณที่เหมาะสม		2559
02.2.2	ผลิตภัณฑ์อิมัลชันประเภทน้ำในน้ำมันสำหรับ ใช้ทาหรือป้าย	ปริมาณที่เหมาะสม		2559
02.3	ผลิตภัณฑ์อิมัลชันประเภทน้ำมันในน้ำ	ปริมาณที่เหมาะสม		2559
02.4	ขนมหวานที่มีไขมันเป็นส่วนประกอบหลัก	ปริมาณที่เหมาะสม		2559
03.0	ไอศกรีมหวานเย็น	ปริมาณที่เหมาะสม		2559
04.1.1.3	ผลไม้สดปอกเปลือกหรือตัดแต่ง	ปริมาณที่เหมาะสม		2559
04.1.2	ผลไม้แปรรูป	ปริมาณที่เหมาะสม		2559
04.2.1.3	ผัก สำหรับหั่นและเมล็ด ชนิดสด ที่ปอกเปลือก ตัดแต่ง หรือหั่นฝอย	ปริมาณที่เหมาะสม		2559
04.2.2.2	ผัก สำหรับหั่นและเมล็ด ที่แห้ง	ปริมาณที่เหมาะสม		2559
04.2.2.3	ผัก สำหรับหั่นและเมล็ด ในน้ำส้มสายชู น้ำมัน น้ำเกลือ หรือซอสถั่วเหลือง	ปริมาณที่เหมาะสม		2559
04.2.2.4	ผัก สำหรับหั่นและเมล็ด ที่ผ่านกรรมวิธีคั้น	ปริมาณที่เหมาะสม		2559
04.2.2.5	ผัก สำหรับหั่นและเมล็ด ที่บดละเอียด และสำหรับใช้ทาหรือป้าย	ปริมาณที่เหมาะสม		2559
04.2.2.6	ผัก สำหรับหั่นและเมล็ด ที่บดและ เพื่อใช้ประกอบอาหาร	ปริมาณที่เหมาะสม		2559
04.2.2.7	ผัก สำหรับหั่นและเมล็ด ดอง	ปริมาณที่เหมาะสม		2559
04.2.2.8	ผัก สำหรับหั่นและเมล็ด ปรุงสุกหรือทอด	ปริมาณที่เหมาะสม		2559
05.0	ลูกกวาด ลูกอม ซ็อกโกแลต	ปริมาณที่เหมาะสม		2559
06.2.1	แป้ง	300		2559
06.3	ผลิตภัณฑ์ธัญชาติสำหรับอาหารเช้า	ปริมาณที่เหมาะสม		2559
06.4.1	พาสตา ก๋วยเตี๋ยว และผลิตภัณฑ์ทำนอง เดียวกัน ชนิดสด	ปริมาณที่เหมาะสม		2559

SODIUM ASCORBATE (โซเดียมแอสคอร์เบต)

รหัสของ หมวดอาหาร	หมวดอาหาร	ปริมาณสูงสุดที่ อนุญาต (มก./กก.)	เงื่อนไข	ปีที่รับค่า กำหนด
06.4.2	พาสตา ก๋วยเตี๋ยว และผลิตภัณฑ์ทำนอง เดียวกัน ชนิดแห้ง	200	256	2559
06.4.3	พาสตา ก๋วยเตี๋ยว และผลิตภัณฑ์ทำนอง เดียวกัน ชนิดกึ่งสำเร็จรูป	ปริมาณที่เหมาะสม		2559
06.5	ขนมหวานที่มีธัญชาติและสตาร์ชเป็น ส่วนประกอบหลัก	ปริมาณที่เหมาะสม		2559
06.6	แป้งใช้ชุปอาหารเพื่อทอด	ปริมาณที่เหมาะสม		2559
06.7	ผลิตภัณฑ์จากข้าวสุกหรือข้าวแปรรูป	ปริมาณที่เหมาะสม		2559
06.8	ผลิตภัณฑ์จากถั่วเหลือง	ปริมาณที่เหมาะสม		2559
07.0	ผลิตภัณฑ์ขนมอบ	ปริมาณที่เหมาะสม		2559
08.1.2	เนื้อสัตว์สด บด	ปริมาณที่เหมาะสม	281	2559
08.2	ผลิตภัณฑ์เนื้อสัตว์ทั้งชิ้นหรือตัดแต่ง และผ่านกรรมวิธี	ปริมาณที่เหมาะสม		2559
08.3	ผลิตภัณฑ์เนื้อสัตว์บดและผ่านกรรมวิธี	ปริมาณที่เหมาะสม		2559
08.4	ไส้สำหรับบรรจุไส้กรอก	ปริมาณที่เหมาะสม		2559
09.1.2	สัตว์น้ำสดชนิดอื่น ที่ไม่ใช่ปลา	ปริมาณที่เหมาะสม	304,305,242	2559
09.2	สัตว์น้ำและผลิตภัณฑ์สัตว์น้ำที่ผ่านกรรมวิธี	ปริมาณที่เหมาะสม	306,307	2559
09.3	สัตว์น้ำและผลิตภัณฑ์สัตว์น้ำที่ผ่าน กระบวนการกึ่งถนอมอาหาร	ปริมาณที่เหมาะสม		2559
09.4	สัตว์น้ำและผลิตภัณฑ์สัตว์น้ำที่ผ่าน กระบวนการถนอมอาหาร หรือผ่านกรรมวิธี แคนนิ่ง	ปริมาณที่เหมาะสม		2559
10.2.3	ผลิตภัณฑ์ไข่ ผงหรือแห้ง	ปริมาณที่เหมาะสม		2559
10.3	ไข่ที่ผ่านกระบวนการถนอมอาหาร	ปริมาณที่เหมาะสม		2559
10.4	ขนมหวานที่มีไข่เป็นส่วนประกอบหลัก	ปริมาณที่เหมาะสม		2559
11.6	วัตถุให้ความหวานแทนน้ำตาล	ปริมาณที่เหมาะสม		2559
12.1.2	สารที่ใช้แทนเกลือ	ปริมาณที่เหมาะสม	314	2559
12.2.1	สมุนไพรและเครื่องเทศ (เฉพาะเครื่องเทศ)	ปริมาณที่เหมาะสม		2559
12.2.2	เครื่องปรุงรส	ปริมาณที่เหมาะสม		2559
12.3	น้ำส้มสายชูหมัก	ปริมาณที่เหมาะสม		2559
12.4	มัสตาร์ด	ปริมาณที่เหมาะสม		2559
12.5	ซूप	ปริมาณที่เหมาะสม		2559
12.6	ซอสและผลิตภัณฑ์ทำนองเดียวกัน	ปริมาณที่เหมาะสม		2559
12.7	สลัด และผลิตภัณฑ์ทาแซนวิช	ปริมาณที่เหมาะสม		2559
12.8	ยีสต์และผลิตภัณฑ์ทำนองเดียวกัน	ปริมาณที่เหมาะสม		2559
12.9	เครื่องปรุงรสจากถั่วเหลือง	ปริมาณที่เหมาะสม		2559
12.10	ผลิตภัณฑ์โปรตีนชนิดอื่นที่ไม่ใช่โปรตีนจาก ถั่วเหลือง	ปริมาณที่เหมาะสม		2559

SODIUM ASCORBATE (โซเดียมแอสคอร์เบต)

รหัสของ หมวดอาหาร	หมวดอาหาร	ปริมาณสูงสุดที่ อนุญาต (มก./กก.)	เงื่อนไข	ปีที่รับค่า กำหนด
13.1.2	นมดัดแปลงสูตรต่อเนื่องสำหรับทารกและ เด็กเล็กและอาหารสูตรต่อเนื่องสำหรับทารก และเด็กเล็ก	50	70,72,315,316	2559
13.2	อาหารเสริมสำหรับทารกและเด็กเล็ก	500	317,319,320	2559
13.3	อาหารทางการแพทย์	ปริมาณที่เหมาะสม		2559
13.4	อาหารสำหรับผู้ที่ต้องการควบคุมน้ำหนัก	ปริมาณที่เหมาะสม		2559
13.5	อาหารมีวัตถุประสงค์เฉพาะทางด้าน โภชนาการ	ปริมาณที่เหมาะสม		2559
13.6	ผลิตภัณฑ์เสริมอาหาร	ปริมาณที่เหมาะสม		2559
14.1.2.1	น้ำผลไม้	ปริมาณที่เหมาะสม		2559
14.1.2.3	น้ำผลไม้เข้มข้น	ปริมาณที่เหมาะสม	127	2559
14.1.3.1	น้ำผลไม้ชนิดเนคต้า	ปริมาณที่เหมาะสม		2559
14.1.3.3	น้ำผลไม้เนคต้าเข้มข้น	ปริมาณที่เหมาะสม	127	2559
14.1.4	เครื่องดื่มแต่งกลิ่นรส	ปริมาณที่เหมาะสม		2559
14.1.5	กาแฟ เครื่องดื่มแทนกาแฟ ชา เครื่องดื่ม สมุนไพร และเครื่องดื่มจากธัญชาติชนิดต่างๆ ไม่รวมโกโก้	ปริมาณที่เหมาะสม	160	2559
14.2.1	เบียร์และเครื่องดื่มมอลต์	ปริมาณที่เหมาะสม		2559
14.2.2	ไซเดอร์และเพอร์รี่	ปริมาณที่เหมาะสม		2559
14.2.4	ไวน์อื่นที่ไม่ใช่ไวน์องุ่น	ปริมาณที่เหมาะสม		2559
14.2.5	สุราและไวน์ที่ทำจากน้ำผึ้ง	ปริมาณที่เหมาะสม		2559
14.2.6	สุรากลั่นที่มีแรงแอลกอฮอล์เกิน 15 ดีกรี	ปริมาณที่เหมาะสม		2559
14.2.7	เครื่องดื่มแอลกอฮอล์ที่แต่งกลิ่นรส	ปริมาณที่เหมาะสม		2559
15.0	ขนมขบเคี้ยว	ปริมาณที่เหมาะสม		2559
16.0	อาหารเตรียมสำเร็จ	ปริมาณที่เหมาะสม		2559

SODIUM CARBONATE (โซเดียมคาร์บอเนต)

INS: 500(i) ชื่ออื่น: Soda ash; Sodium salt of
carbonic acidหน้าที่: สารควบคุมความเป็นกรด, สารป้องกันการจับเป็น
ก้อน, สารช่วยให้ฟู, สารทำให้คงตัว, สารให้ความ
ชื้นเหนียว

รหัสของ หมวดอาหาร	หมวดอาหาร	ปริมาณสูงสุดที่ อนุญาต (มก./กก.)	เงื่อนไข	ปีที่รับค่า กำหนด
01.1.4	เครื่องดื่มที่มีนมเป็นส่วนประกอบหลัก	ปริมาณที่เหมาะสม		2559
01.2.1.2	นมหมักที่ผ่านกรรมวิธีฆ่าเชื้อด้วยความร้อน หลังการหมัก (ไม่ปรุงแต่ง)	ปริมาณที่เหมาะสม		2559
01.3	นมข้น และผลิตภัณฑ์ที่ใช้เติมในเครื่องดื่ม (ไม่ปรุงแต่ง)	ปริมาณที่เหมาะสม		2559
01.4.1	ครีมพาสเจอร์ไรซ์ (ไม่ปรุงแต่ง)	ปริมาณที่เหมาะสม		2559

SODIUM CARBONATE (โซเดียมคาร์บอเนต)

รหัสของ หมวดอาหาร	หมวดอาหาร	ปริมาณสูงสุดที่ อนุญาต (มก./กก.)	เงื่อนไข	ปีที่รับค่า กำหนด
01.4.2	ครีมสเตอริไลซ์ ครีมยูเอชที วิปปิ้งครีม วิปปิ้งครีม และครีมพว่องมันเนย (ไม่ปรุงแต่ง)	ปริมาณที่เหมาะสม		2559
01.4.3	คลอตเตดครีม (ไม่ปรุงแต่ง)	ปริมาณที่เหมาะสม		2559
01.4.4	ผลิตภัณฑ์เลียนแบบครีม	ปริมาณที่เหมาะสม		2559
01.5	นมผง ครีมผง ผลิตภัณฑ์เลียนแบบนมผง และผลิตภัณฑ์เลียนแบบครีมผง (ไม่ปรุงแต่ง)	ปริมาณที่เหมาะสม		2559
01.6.1	เนยแข็งไม่บ่ม	ปริมาณที่เหมาะสม		2559
01.6.2	เนยแข็งบ่ม	ปริมาณที่เหมาะสม		2559
01.6.4	โพรเซสชีส	ปริมาณที่เหมาะสม		2559
01.6.5	ผลิตภัณฑ์เลียนแบบเนยแข็ง	ปริมาณที่เหมาะสม		2559
01.7	ขนมหวานที่มีนมเป็นส่วนประกอบหลัก	ปริมาณที่เหมาะสม		2559
01.8.1	เวย์และผลิตภัณฑ์เวย์ ชนิดเหลว	ปริมาณที่เหมาะสม		2559
01.8.2	เวย์และผลิตภัณฑ์เวย์ ชนิดแห้ง	ปริมาณที่เหมาะสม		2559
02.2.1	เนย	ปริมาณที่เหมาะสม		2559
02.2.2	ผลิตภัณฑ์อิมัลชันประเภทน้ำในน้ำมันสำหรับ ใช้ทาหรือป้าย	ปริมาณที่เหมาะสม		2559
02.3	ผลิตภัณฑ์อิมัลชันประเภทน้ำมันในน้ำ	ปริมาณที่เหมาะสม		2559
02.4	ขนมหวานที่มีไขมันเป็นส่วนประกอบหลัก	ปริมาณที่เหมาะสม		2559
03.0	ไอศกรีมหวานเย็น	ปริมาณที่เหมาะสม		2559
04.1.2	ผลไม้แปรรูป	ปริมาณที่เหมาะสม		2559
04.2.2.2	ผัก สำหรับายทะเล นัทและเมล็ด ที่แห้ง	ปริมาณที่เหมาะสม		2559
04.2.2.3	ผัก สำหรับายทะเล ในน้ำส้มสายชู น้ำมัน น้ำเกลือ หรือซอสถั่วเหลือง	ปริมาณที่เหมาะสม		2559
04.2.2.4	ผัก สำหรับายทะเล ที่ผ่านกรรมวิธีคanning	ปริมาณที่เหมาะสม		2559
04.2.2.5	ผัก สำหรับายทะเล นัทและเมล็ด ที่บดละเอียด และสำหรับใช้ทาหรือป้าย	ปริมาณที่เหมาะสม		2559
04.2.2.6	ผัก สำหรับายทะเล นัทและเมล็ด ที่บดและ เพื่อใช้ประกอบอาหาร	ปริมาณที่เหมาะสม		2559
04.2.2.7	ผัก สำหรับายทะเล ดอก	ปริมาณที่เหมาะสม		2559
04.2.2.8	ผัก สำหรับายทะเล ปรุงสุกหรือทอด	ปริมาณที่เหมาะสม		2559
05.0	ลูกกวาด ลูกอม ซ็อกโกแลต	ปริมาณที่เหมาะสม		2559
06.2.2	สตาร์ช	ปริมาณที่เหมาะสม		2559
06.3	ผลิตภัณฑ์ธัญชาติสำหรับอาหารเข้า	ปริมาณที่เหมาะสม		2559
06.4.1	พาสตา กว๊ายเต็ยว และผลิตภัณฑ์ทำนอง เดียวกัน ชนิดสด	10000		2559
06.4.2	พาสตา กว๊ายเต็ยว และผลิตภัณฑ์ทำนอง เดียวกัน ชนิดแห้ง	ปริมาณที่เหมาะสม	256	2559
06.4.3	พาสตา กว๊ายเต็ยว และผลิตภัณฑ์ทำนอง เดียวกัน ชนิดกึ่งสำเร็จรูป	ปริมาณที่เหมาะสม		2559

SODIUM CARBONATE (โซเดียมคาร์บอเนต)

รหัสของ หมวดอาหาร	หมวดอาหาร	ปริมาณสูงสุดที่ อนุญาต (มก./กก.)	เงื่อนไข	ปีที่รับค่า กำหนด
06.5	ขนมหวานที่มีธัญชาติและสตาร์ชเป็นส่วนประกอบหลัก	ปริมาณที่เหมาะสม		2559
06.6	แป้งใช้ซุบอาหารเพื่อทอด	ปริมาณที่เหมาะสม		2559
06.7	ผลิตภัณฑ์จากข้าวสุกหรือข้าวแปรรูป	ปริมาณที่เหมาะสม		2559
06.8	ผลิตภัณฑ์จากถั่วเหลือง	ปริมาณที่เหมาะสม		2559
07.0	ผลิตภัณฑ์ขนมอบ	ปริมาณที่เหมาะสม		2559
08.2	ผลิตภัณฑ์เนื้อสัตว์ทั้งชิ้นหรือตัดแต่งและผ่านกรรมวิธี	ปริมาณที่เหมาะสม		2559
08.3	ผลิตภัณฑ์เนื้อสัตว์บดและผ่านกรรมวิธี	ปริมาณที่เหมาะสม		2559
08.4	ไส้สำหรับบรรจุไส้กรอก	ปริมาณที่เหมาะสม		2559
09.2.2	สัตว์น้ำและผลิตภัณฑ์สัตว์น้ำ ซุปแป็งแช่เยือกแข็ง	ปริมาณที่เหมาะสม	41	2559
09.2.3	สัตว์น้ำและผลิตภัณฑ์สัตว์น้ำ บด แช่เยือกแข็ง	ปริมาณที่เหมาะสม	16	2559
09.2.4	สัตว์น้ำและผลิตภัณฑ์สัตว์น้ำ ปิ้งสุกหรือทอด	ปริมาณที่เหมาะสม		2559
09.2.5	สัตว์น้ำและผลิตภัณฑ์สัตว์น้ำรมควัน ทำแห้งหมักดอง หมักเกลือ	ปริมาณที่เหมาะสม	266,267,333	2559
09.3	สัตว์น้ำและผลิตภัณฑ์สัตว์น้ำที่ผ่านกระบวนการกึ่งถนอมอาหาร	ปริมาณที่เหมาะสม		2559
09.4	สัตว์น้ำและผลิตภัณฑ์สัตว์น้ำที่ผ่านกระบวนการถนอมอาหาร หรือผ่านกรรมวิธีแคนนิ่ง	ปริมาณที่เหมาะสม		2559
10.2.3	ผลิตภัณฑ์ไข่ ผงหรือแห้ง	ปริมาณที่เหมาะสม		2559
10.3	ไข่ที่ผ่านกระบวนการถนอมอาหาร	ปริมาณที่เหมาะสม		2559
10.4	ขนมหวานที่มีไข่เป็นส่วนประกอบหลัก	ปริมาณที่เหมาะสม		2559
11.6	วัตถุที่ให้ความหวานแทนน้ำตาล	ปริมาณที่เหมาะสม		2559
12.1.2	สารที่ใช้แทนเกลือ	ปริมาณที่เหมาะสม		2559
12.2.1	สมุนไพรและเครื่องเทศ (เฉพาะเครื่องเทศ)	ปริมาณที่เหมาะสม		2559
12.2.2	เครื่องปรุงรส	ปริมาณที่เหมาะสม		2559
12.3	น้ำส้มสายชูหมัก	ปริมาณที่เหมาะสม		2559
12.4	มันสตาร์ด	ปริมาณที่เหมาะสม		2559
12.5	ซูป	ปริมาณที่เหมาะสม		2559
12.6	ซอสและผลิตภัณฑ์ทำนองเดียวกัน	ปริมาณที่เหมาะสม		2559
12.7	สลัด และผลิตภัณฑ์ทาแซนวิช	ปริมาณที่เหมาะสม		2559
12.8	ยีสต์และผลิตภัณฑ์ทำนองเดียวกัน	ปริมาณที่เหมาะสม		2559
12.9	เครื่องปรุงรสจากถั่วเหลือง	ปริมาณที่เหมาะสม		2559
12.10	ผลิตภัณฑ์โปรตีนชนิดอื่นที่ไม่ใช่โปรตีนจากถั่วเหลือง	ปริมาณที่เหมาะสม		2559
13.1.1	นมดัดแปลงสำหรับทารกและอาหารทารก	2000	55,72	2559

SODIUM CARBONATE (โซเดียมคาร์บอเนต)

รหัสของ หมวดอาหาร	หมวดอาหาร	ปริมาณสูงสุดที่ อนุญาต (มก./กก.)	เงื่อนไข	ปีที่รับค่า กำหนด
13.1.2	นมดัดแปลงสูตรต่อเนื่องสำหรับทารกและ เด็กเล็กและอาหารสูตรต่อเนื่องสำหรับทารก และเด็กเล็ก	ปริมาณที่เหมาะสม	72,316	2559
13.1.3	อาหารทางการแพทย์ สำหรับทารก	2000	55,72	2559
13.2	อาหารเสริมสำหรับทารกและเด็กเล็ก	ปริมาณที่เหมาะสม	240,243,295, 319,320	2559
13.3	อาหารทางการแพทย์	ปริมาณที่เหมาะสม		2559
13.4	อาหารสำหรับผู้ที่ต้องการควบคุมน้ำหนัก	ปริมาณที่เหมาะสม		2559
13.5	อาหารมีวัตถุประสงค์เฉพาะทางด้าน โภชนาการ	ปริมาณที่เหมาะสม		2559
13.6	ผลิตภัณฑ์เสริมอาหาร	ปริมาณที่เหมาะสม		2559
14.1.4	เครื่องดัดแปลงกลิ่นรส	ปริมาณที่เหมาะสม		2559
14.1.5	กาแฟ เครื่องดื่มแทนกาแฟ ชา เครื่องดื่ม สมุนไพร และเครื่องดื่มจากธัญชาติชนิดต่างๆ ไม่รวมโกโก้	ปริมาณที่เหมาะสม	160	2559
14.2.1	เปียร์และเครื่องดื่มมอลต์	ปริมาณที่เหมาะสม		2559
14.2.2	ไซเดอร์และเพอร์รี่	ปริมาณที่เหมาะสม		2559
14.2.4	ไวน์อื่นที่ไม่ใช่ไวน์องุ่น	ปริมาณที่เหมาะสม		2559
14.2.5	สุราและไวน์ที่ทำจากน้ำผึ้ง	ปริมาณที่เหมาะสม		2559
14.2.6	สุรากลั่นที่มีแรงแอลกอฮอล์เกิน 15 ดีกรี	ปริมาณที่เหมาะสม		2559
14.2.7	เครื่องดื่มแอลกอฮอล์ที่แต่งกลิ่นรส	ปริมาณที่เหมาะสม		2559
15.0	ขนมขบเคี้ยว	ปริมาณที่เหมาะสม		2559
16.0	อาหารเตรียมสำเร็จ	ปริมาณที่เหมาะสม		2559

SODIUM CARBOXYMETHYL CELLULOSE (โซเดียมคาร์บอกซีเมทิลเซลลูโลส)

INS: 466	ชื่ออื่น: Sodium cellulose glycolate; Na CMC; Cellulose gum; Sodium CMC; Sodium salt of carboxymethyl ether of cellulose	หน้าที่: สารเพิ่มปริมาณ, อิมัลซิไฟเออร์, สารทำให้แน่น, สารทำให้เกิดเจล, สารเคลือบผิว, สารทำให้เกิด ความขุ่นขึ้น, สารทำให้คงตัว, สารให้ความข้น เหนียว
----------	--	---

รหัสของ หมวดอาหาร	หมวดอาหาร	ปริมาณสูงสุดที่ อนุญาต (มก./กก.)	เงื่อนไข	ปีที่รับค่า กำหนด
01.1.4	เครื่องดื่มที่มีนมเป็นส่วนประกอบหลัก	ปริมาณที่เหมาะสม		2559
01.2.1.1	นมหมักที่ไม่ผ่านกรรมวิธีฆ่าเชื้อด้วยความ ร้อนหลังการหมัก (ไม่ปรุงแต่ง)	ปริมาณที่เหมาะสม	234,235	2559
01.2.1.2	นมหมักที่ผ่านกรรมวิธีฆ่าเชื้อด้วยความร้อน หลังการหมัก (ไม่ปรุงแต่ง)	ปริมาณที่เหมาะสม	234	2559
01.2.2	นมที่ใช้เอนไซม์เรนเนต (ไม่ปรุงแต่ง)	ปริมาณที่เหมาะสม		2559
01.3	นมข้น และผลิตภัณฑ์ที่ใช้เติมในเครื่องดื่ม (ไม่ปรุงแต่ง)	ปริมาณที่เหมาะสม		2559

SODIUM CARBOXYMETHYL CELLULOSE (โซเดียมคาร์บอกซีเมทิลเซลลูโลส)

2559

รหัสของ หมวดอาหาร	หมวดอาหาร	ปริมาณสูงสุดที่ อนุญาต (มก./กก.)	เงื่อนไข	ปีที่รับค่า กำหนด
01.4.1	ครีมพาสเจอร์ไรซ์ (ไม่ปรุงแต่ง)	ปริมาณที่เหมาะสม	236	2559
01.4.2	ครีมสเตอริไลซ์ ครีมยูเอชที วิปปิ้งครีม วิปครีม และครีมพรองมันเนย (ไม่ปรุงแต่ง)	ปริมาณที่เหมาะสม		2559
01.4.3	คลอตเตดครีม (ไม่ปรุงแต่ง)	ปริมาณที่เหมาะสม		2559
01.4.4	ผลิตภัณฑ์เลียนแบบครีม	ปริมาณที่เหมาะสม		2559
01.5	นมผง ครีมผง ผลิตภัณฑ์เลียนแบบนมผง และผลิตภัณฑ์เลียนแบบครีมผง (ไม่ปรุงแต่ง)	ปริมาณที่เหมาะสม		2559
01.6.1	เนยแข็งไม่ป่ม	ปริมาณที่เหมาะสม		2559
01.6.2	เนยแข็งป่ม	ปริมาณที่เหมาะสม		2559
01.6.4	โพรเซสชีส	ปริมาณที่เหมาะสม		2559
01.6.5	ผลิตภัณฑ์เลียนแบบเนยแข็ง	ปริมาณที่เหมาะสม		2559
01.7	ขนมหวานที่มีนมเป็นส่วนประกอบหลัก	ปริมาณที่เหมาะสม		2559
01.8.1	เวย์และผลิตภัณฑ์เวย์ ชนิดเหลว	ปริมาณที่เหมาะสม		2559
02.2.2	ผลิตภัณฑ์อิมัลชันประเภทน้ำในน้ำมันสำหรับ ใช้ทาหรือป้าย	ปริมาณที่เหมาะสม		2559
02.3	ผลิตภัณฑ์อิมัลชันประเภทน้ำมันในน้ำ	ปริมาณที่เหมาะสม		2559
02.4	ขนมหวานที่มีไขมันเป็นส่วนประกอบหลัก	ปริมาณที่เหมาะสม		2559
03.0	ไอศกรีมหวานเย็น	ปริมาณที่เหมาะสม		2559
04.1.2	ผลไม้แปรรูป	ปริมาณที่เหมาะสม		2559
04.2.2.2	ผัก สำหรับหยาทะเล นัทและเมล็ด ที่แห้ง	ปริมาณที่เหมาะสม		2559
04.2.2.3	ผัก สำหรับหยาทะเล ในน้ำส้มสายชู น้ำมัน น้ำเกลือ หรือซอสถั่วเหลือง	ปริมาณที่เหมาะสม		2559
04.2.2.4	ผัก สำหรับหยาทะเล ที่ผ่านกรรมวิธีคั้น	ปริมาณที่เหมาะสม		2559
04.2.2.5	ผัก สำหรับหยาทะเล นัทและเมล็ด ที่บดละเอียด และสำหรับใช้ทาหรือป้าย	ปริมาณที่เหมาะสม		2559
04.2.2.6	ผัก สำหรับหยาทะเล นัทและเมล็ด ที่บดและ เพื่อใช้ประกอบอาหาร	ปริมาณที่เหมาะสม		2559
04.2.2.8	ผัก สำหรับหยาทะเล ปรุงสุกหรือทอด	ปริมาณที่เหมาะสม		2559
05.0	ลูกกวาด ลูกอม ซ็อกโกแลต	ปริมาณที่เหมาะสม		2559
06.3	ผลิตภัณฑ์ธัญชาติสำหรับอาหารเช้า	ปริมาณที่เหมาะสม		2559
06.4.1	พาสตา กว๊ายเตี้ยว และผลิตภัณฑ์ทำนอง เดียวกัน ชนิดสด	ปริมาณที่เหมาะสม	211	2559
06.4.2	พาสตา กว๊ายเตี้ยว และผลิตภัณฑ์ทำนอง เดียวกัน ชนิดแห้ง	ปริมาณที่เหมาะสม	256	2559
06.4.3	พาสตา กว๊ายเตี้ยว และผลิตภัณฑ์ทำนอง เดียวกัน ชนิดกึ่งสำเร็จรูป	ปริมาณที่เหมาะสม		2559
06.5	ขนมหวานที่มีธัญชาติและสตาร์ชเป็น ส่วนประกอบหลัก	ปริมาณที่เหมาะสม		2559
06.6	แป้งใช้ชุปอาหารเพื่อทอด	ปริมาณที่เหมาะสม		2559

SODIUM CARBOXYMETHYL CELLULOSE (โซเดียมคาร์บอกซิเมทิลเซลลูโลส)

รหัสของ หมวดอาหาร	หมวดอาหาร	ปริมาณสูงสุดที่ อนุญาต (มก./กก.)	เงื่อนไข	ปีที่รับค่า กำหนด
06.7	ผลิตภัณฑ์จากข้าวสุกหรือข้าวแปรรูป	ปริมาณที่เหมาะสม		2559
06.8	ผลิตภัณฑ์จากถั่วเหลือง	ปริมาณที่เหมาะสม		2559
07.0	ผลิตภัณฑ์ขนมอบ	ปริมาณที่เหมาะสม		2559
08.1.1	เนื้อสัตว์สด ทั้งตัวหรือตัดแต่ง	ปริมาณที่เหมาะสม	16,326	2559
08.1.2	เนื้อสัตว์สด บด	ปริมาณที่เหมาะสม	281	2559
08.2	ผลิตภัณฑ์เนื้อสัตว์ทั้งชิ้นหรือตัดแต่ง และผ่านกรรมวิธี	ปริมาณที่เหมาะสม		2559
08.3	ผลิตภัณฑ์เนื้อสัตว์บดและผ่านกรรมวิธี	ปริมาณที่เหมาะสม		2559
08.4	ไส้สำหรับบรรจุไส้กรอก	ปริมาณที่เหมาะสม		2559
09.2.1	สัตว์น้ำและผลิตภัณฑ์สัตว์น้ำ แช่เยือกแข็ง	ปริมาณที่เหมาะสม	37,332	2559
09.2.2	สัตว์น้ำและผลิตภัณฑ์สัตว์น้ำ ชุบแป้ง แช่เยือกแข็ง	ปริมาณที่เหมาะสม	177,332	2559
09.2.3	สัตว์น้ำและผลิตภัณฑ์สัตว์น้ำ บด แช่เยือกแข็ง	ปริมาณที่เหมาะสม	16	2559
09.2.4.1	ปลาและผลิตภัณฑ์ปลา ปิ้งสุก	ปริมาณที่เหมาะสม	16,325	2559
09.2.4.2	สัตว์น้ำและผลิตภัณฑ์สัตว์น้ำชนิดอื่น ที่ไม่ใช่ปลา ปิ้งสุก	ปริมาณที่เหมาะสม	16,325	2559
09.2.4.3	สัตว์น้ำและผลิตภัณฑ์สัตว์น้ำ ทอด อบ ปิ้ง ย่าง	ปริมาณที่เหมาะสม	41,325,332	2559
09.2.5	สัตว์น้ำและผลิตภัณฑ์สัตว์น้ำรมควัน ทำแห้ง หมักดอง หมักเกลือ	ปริมาณที่เหมาะสม	300,332	2559
09.3	สัตว์น้ำและผลิตภัณฑ์สัตว์น้ำที่ผ่าน กระบวนการกึ่งถนอมอาหาร	ปริมาณที่เหมาะสม		2559
09.4	สัตว์น้ำและผลิตภัณฑ์สัตว์น้ำที่ผ่าน กระบวนการถนอมอาหาร หรือผ่านกรรมวิธี แคนนิ่ง	ปริมาณที่เหมาะสม		2559
10.2.1	ผลิตภัณฑ์ไข่ เหลว	ปริมาณที่เหมาะสม		2559
10.2.2	ผลิตภัณฑ์ไข่ แช่เยือกแข็ง	ปริมาณที่เหมาะสม		2559
10.2.3	ผลิตภัณฑ์ไข่ ผงหรือแห้ง	ปริมาณที่เหมาะสม		2559
10.3	ไข่ที่ผ่านกระบวนการถนอมอาหาร	ปริมาณที่เหมาะสม		2559
10.4	ขนมหวานที่มีไข่เป็นส่วนประกอบหลัก	ปริมาณที่เหมาะสม		2559
11.4	น้ำตาลและไซรัปชนิดอื่นที่ใช้ราดหรือ แต่งหน้าขนม	ปริมาณที่เหมาะสม	258	2559
11.6	วัตถุให้ความหวานแทนน้ำตาล	ปริมาณที่เหมาะสม		2559
12.1.2	สารที่ใช้แทนเกลือ	ปริมาณที่เหมาะสม		2559
12.2.1	สมุนไพรและเครื่องเทศ (เฉพาะเครื่องเทศ)	ปริมาณที่เหมาะสม		2559
12.2.2	เครื่องปรุงรส	ปริมาณที่เหมาะสม		2559
12.3	น้ำส้มสายชูหมัก	ปริมาณที่เหมาะสม		2559
12.4	มัสตาร์ด	ปริมาณที่เหมาะสม		2559
12.5	ซूप	ปริมาณที่เหมาะสม		2559
12.6	ซอสและผลิตภัณฑ์ทำนองเดียวกัน	ปริมาณที่เหมาะสม		2559

SODIUM CARBOXYMETHYL CELLULOSE (โซเดียมคาร์บอกซีเมทิลเซลลูโลส)

รหัสของ หมวดอาหาร	หมวดอาหาร	ปริมาณสูงสุดที่ อนุญาต (มก./กก.)	เงื่อนไข	ปีที่รับค่า กำหนด
12.7	สลัด และผลิตภัณฑ์ทาแซนวิช	ปริมาณที่เหมาะสม		2559
12.8	ยีสต์และผลิตภัณฑ์ทำนองเดียวกัน	ปริมาณที่เหมาะสม		2559
12.9	เครื่องปรุงรสจากถั่วเหลือง	ปริมาณที่เหมาะสม		2559
12.10	ผลิตภัณฑ์โปรตีนชนิดอื่นที่ไม่ใช่โปรตีนจากถั่วเหลือง	ปริมาณที่เหมาะสม		2559
13.3	อาหารทางการแพทย์	ปริมาณที่เหมาะสม		2559
13.4	อาหารสำหรับผู้ที่ต้องการควบคุมน้ำหนัก	ปริมาณที่เหมาะสม		2559
13.5	อาหารมีวัตถุประสงค์เฉพาะทางด้านโภชนาการ	ปริมาณที่เหมาะสม		2559
13.6	ผลิตภัณฑ์เสริมอาหาร	ปริมาณที่เหมาะสม		2559
14.1.4	เครื่องดื่มแต่งกลิ่นรส	ปริมาณที่เหมาะสม		2559
14.1.5	กาแฟ เครื่องดื่มแทนกาแฟ ชา เครื่องดื่มสมุนไพร และเครื่องดื่มจากธัญชาติชนิดต่างๆ ไม่รวมโกโก้	ปริมาณที่เหมาะสม	160	2559
14.2.1	เปียร์และเครื่องดื่มอลด์	ปริมาณที่เหมาะสม		2559
14.2.2	ไซเดอร์และเพอร์รี่	ปริมาณที่เหมาะสม		2559
14.2.4	ไวน์อื่นที่ไม่ใช่ไวน์องุ่น	ปริมาณที่เหมาะสม		2559
14.2.5	สุราและไวน์ที่ทำจากน้ำผึ้ง	ปริมาณที่เหมาะสม		2559
14.2.6	สุรากลั่นที่มีแรงแอลกอฮอล์เกิน 15 ดีกรี	ปริมาณที่เหมาะสม		2559
14.2.7	เครื่องดื่มแอลกอฮอล์ที่แต่งกลิ่นรส	ปริมาณที่เหมาะสม		2559
15.0	ขนมขบเคี้ยว	ปริมาณที่เหมาะสม		2559
16.0	อาหารเตรียมสำเร็จ	ปริมาณที่เหมาะสม		2559

SODIUM CARBOXYMETHYL CELLULOSE, ENZYMATICALLY HYDROLYZED

(โซเดียมคาร์บอกซีเมทิลเซลลูโลสชนิดย่อยสลายด้วยเอนไซม์)

INS: 469 ชื่ออื่น: Enzymatically hydrolyzed carboxymethyl cellulose; CMC-ENZ; Carboxymethyl cellulose, sodium, partially enzymatically hydrolyzed

หน้าที่: สารทำให้คงตัว, สารเพิ่มความข้นเหนียว

รหัสของ หมวดอาหาร	หมวดอาหาร	ปริมาณสูงสุดที่ อนุญาต (มก./กก.)	เงื่อนไข	ปีที่รับค่า กำหนด
01.1.4	เครื่องดื่มที่มีนมเป็นส่วนประกอบหลัก	ปริมาณที่เหมาะสม		2559
01.3	นมข้น และผลิตภัณฑ์ที่ใช้เติมในเครื่องดื่ม (ไม่ปรุงแต่ง)	ปริมาณที่เหมาะสม		2559
01.4.3	คลอตเตดครีม (ไม่ปรุงแต่ง)	ปริมาณที่เหมาะสม		2559
01.4.4	ผลิตภัณฑ์เลียนแบบครีม	ปริมาณที่เหมาะสม		2559
01.5	นมผง ครีมผง ผลิตภัณฑ์เลียนแบบนมผง และผลิตภัณฑ์เลียนแบบครีมผง (ไม่ปรุงแต่ง)	ปริมาณที่เหมาะสม		2559

SODIUM CARBOXYMETHYL CELLULOSE, ENZYMATICALLY HYDROLYZED

(โซเดียมคาร์บอกซิเมทิลเซลลูโลสชนิดย่อยสลายด้วยเอนไซม์)

รหัสของ หมวดอาหาร	หมวดอาหาร	ปริมาณสูงสุดที่ อนุญาต (มก./กก.)	เงื่อนไข	ปีที่รับค่า กำหนด
01.6.1	เนยแข็งไม่บ่ม	ปริมาณที่เหมาะสม		2559
01.6.2	เนยแข็งบ่ม	ปริมาณที่เหมาะสม		2559
01.6.4	โพรเซสชีส	ปริมาณที่เหมาะสม		2559
01.6.5	ผลิตภัณฑ์เลียนแบบเนยแข็ง	ปริมาณที่เหมาะสม		2559
01.7	ขนมหวานที่มีนมเป็นส่วนประกอบหลัก	ปริมาณที่เหมาะสม		2559
01.8.1	เวย์และผลิตภัณฑ์เวย์ ชนิดเหลว	ปริมาณที่เหมาะสม		2559
02.2.2	ผลิตภัณฑ์อิมัลชันประเภทน้ำในน้ำมันสำหรับ ใช้ทาหรือป้าย	ปริมาณที่เหมาะสม		2559
02.3	ผลิตภัณฑ์อิมัลชันประเภทน้ำมันในน้ำ	ปริมาณที่เหมาะสม		2559
02.4	ขนมหวานที่มีไขมันเป็นส่วนประกอบหลัก	ปริมาณที่เหมาะสม		2559
03.0	ไอศกรีมหวานเย็น	ปริมาณที่เหมาะสม		2559
04.1.2	ผลไม้แปรรูป	ปริมาณที่เหมาะสม		2559
04.2.2.2	ผัก สำหรับทะเล นัทและเมล็ด ที่แห้ง	ปริมาณที่เหมาะสม		2559
04.2.2.3	ผัก สำหรับทะเล ในน้ำส้มสายชู น้ำมัน น้ำเกลือ หรือซอสถั่วเหลือง	ปริมาณที่เหมาะสม		2559
04.2.2.4	ผัก สำหรับทะเล ที่ผ่านกรรมวิธีคั้น	ปริมาณที่เหมาะสม		2559
04.2.2.5	ผัก สำหรับทะเล นัทและเมล็ด ที่บดละเอียด และสำหรับใช้ทาหรือป้าย	ปริมาณที่เหมาะสม		2559
04.2.2.6	ผัก สำหรับทะเล นัทและเมล็ด ที่บดและ เพื่อใช้ประกอบอาหาร	ปริมาณที่เหมาะสม		2559
04.2.2.8	ผัก สำหรับทะเล ปรงสุกหรือทอด	ปริมาณที่เหมาะสม		2559
05.0	ลูกกวาด ลูกอม ซ็อกโกแลต	ปริมาณที่เหมาะสม		2559
06.3	ผลิตภัณฑ์ธัญชาติสำหรับอาหารเช้า	ปริมาณที่เหมาะสม		2559
06.4.3	พาสตา กว้างเตี้ย และผลิตภัณฑ์ทำนอง เดียวกัน ชนิดกึ่งสำเร็จรูป	ปริมาณที่เหมาะสม		2559
06.5	ขนมหวานที่มีธัญชาติและสตาร์ชเป็น ส่วนประกอบหลัก	ปริมาณที่เหมาะสม		2559
06.6	แป้งใช้ชุปอาหารเพื่อทอด	ปริมาณที่เหมาะสม		2559
06.7	ผลิตภัณฑ์จากข้าวสุกหรือข้าวแปรรูป	ปริมาณที่เหมาะสม		2559
06.8	ผลิตภัณฑ์จากถั่วเหลือง	ปริมาณที่เหมาะสม		2559
07.0	ผลิตภัณฑ์ขนมอบ	ปริมาณที่เหมาะสม		2559
08.2	ผลิตภัณฑ์เนื้อสัตว์ทั้งชิ้นหรือตัดแต่ง และผ่านกรรมวิธี	ปริมาณที่เหมาะสม		2559
08.3	ผลิตภัณฑ์เนื้อสัตว์บดและผ่านกรรมวิธี	ปริมาณที่เหมาะสม		2559
08.4	ไส้สำหรับบรรจุไส้กรอก	ปริมาณที่เหมาะสม		2559
09.3	สัตว์น้ำและผลิตภัณฑ์สัตว์น้ำที่ผ่าน กระบวนการกึ่งถนอมอาหาร	ปริมาณที่เหมาะสม		2559

SODIUM CARBOXYMETHYL CELLULOSE, ENZYMATICALLY HYDROLYZED

(โซเดียมคาร์บอกซิเมทิลเซลลูโลสชนิดย่อยสลายด้วยเอนไซม์)

รหัสของ หมวดอาหาร	หมวดอาหาร	ปริมาณสูงสุดที่ อนุญาต (มก./กก.)	เงื่อนไข	ปีที่รับค่า กำหนด
09.4	สัตว์น้ำและผลิตภัณฑ์สัตว์น้ำที่ผ่านกระบวนการถนอมอาหาร หรือผ่านกรรมวิธี แช่แข็ง	ปริมาณที่เหมาะสม		2559
10.2.3	ผลิตภัณฑ์ไข่ ผงหรือแห้ง	ปริมาณที่เหมาะสม		2559
10.3	ไข่ที่ผ่านกระบวนการถนอมอาหาร	ปริมาณที่เหมาะสม		2559
10.4	ขนมหวานที่มีไข่เป็นส่วนประกอบหลัก	ปริมาณที่เหมาะสม		2559
11.6	วัตถุให้ความหวานแทนน้ำตาล	ปริมาณที่เหมาะสม		2559
12.2.1	สมุนไพรรและเครื่องเทศ (เฉพาะเครื่องเทศ)	ปริมาณที่เหมาะสม		2559
12.2.2	เครื่องปรุงรส	ปริมาณที่เหมาะสม		2559
12.3	น้ำส้มสายชูหมัก	ปริมาณที่เหมาะสม		2559
12.4	มีสตาร์ท	ปริมาณที่เหมาะสม		2559
12.5	ซूप	ปริมาณที่เหมาะสม		2559
12.6	ซอสและผลิตภัณฑ์ทำนองเดียวกัน	ปริมาณที่เหมาะสม		2559
12.7	สลัด และผลิตภัณฑ์ทาแซนวิช	ปริมาณที่เหมาะสม		2559
12.8	ยีสต์และผลิตภัณฑ์ทำนองเดียวกัน	ปริมาณที่เหมาะสม		2559
12.9	เครื่องปรุงรสจากถั่วเหลือง	ปริมาณที่เหมาะสม		2559
12.10	ผลิตภัณฑ์โปรตีนชนิดอื่นที่ไม่ใช่โปรตีนจากถั่วเหลือง	ปริมาณที่เหมาะสม		2559
13.3	อาหารทางการแพทย์	ปริมาณที่เหมาะสม		2559
13.4	อาหารสำหรับผู้ที่ต้องการควบคุมน้ำหนัก	ปริมาณที่เหมาะสม		2559
13.5	อาหารมีวัตถุประสงค์เฉพาะทางด้านโภชนาการ	ปริมาณที่เหมาะสม		2559
13.6	ผลิตภัณฑ์เสริมอาหาร	ปริมาณที่เหมาะสม		2559
14.1.4	เครื่องดื่มแต่งกลิ่นรส	ปริมาณที่เหมาะสม		2559
14.2.1	เบียร์และเครื่องดื่มอลด์	ปริมาณที่เหมาะสม		2559
14.2.2	ไซเดอร์และเพอร์รี่	ปริมาณที่เหมาะสม		2559
14.2.4	ไวน์อื่นที่ไม่ใช่ไวน์องุ่น	ปริมาณที่เหมาะสม		2559
14.2.5	สุราและไวน์ที่ทำจากน้ำผึ้ง	ปริมาณที่เหมาะสม		2559
14.2.6	สุรากลั่นที่มีแรงแอลกอฮอล์เกิน 15 ดีกรี	ปริมาณที่เหมาะสม		2559
14.2.7	เครื่องดื่มแอลกอฮอล์ที่แต่งกลิ่นรส	ปริมาณที่เหมาะสม		2559
15.0	ขนมขบเคี้ยว	ปริมาณที่เหมาะสม		2559
16.0	อาหารเตรียมสำเร็จ	ปริมาณที่เหมาะสม		2559

SODIUM DIACETATE (โซเดียมไดอะซีเตต)

INS: 262(ii) ชื่ออื่น: -

หน้าที่: สารควบคุมความเป็นกรด, สารกันเสีย,
สารช่วยจับอนุภาคโลหะ

รหัสของ หมวดอาหาร	หมวดอาหาร	ปริมาณสูงสุดที่ อนุญาต (มก./กก.)	เงื่อนไข	ปีที่รับค่า กำหนด
02.2.2	ผลิตภัณฑ์อิมัลชันประเภทน้ำในน้ำมันสำหรับ ใช้ทาหรือป้าย	1000	XS253	2559
02.3	ผลิตภัณฑ์อิมัลชันประเภทน้ำมันในน้ำ	1000		2559
02.4	ขนมหวานที่มีไขมันเป็นส่วนประกอบหลัก	1000		2559
05.2	ลูกกวาด นูกัดและมาร์ชแพน	1000	XS309R	2559
08.2	ผลิตภัณฑ์เนื้อสัตว์ทั้งชิ้นหรือตัดแต่ง และผ่านกรรมวิธี	1000	XS96, XS97	2559
08.3	ผลิตภัณฑ์เนื้อสัตว์บดและผ่านกรรมวิธี	1000	XS88, XS89, XS98	2559

SODIUM DIHYDROGEN CITRATE (โซเดียมไดไฮโดรเจนซิเตรต)INS: 331(i) ชื่ออื่น: Monosodium citrate; Sodium
citrate monobasicหน้าที่: สารควบคุมความเป็นกรด, อิมัลซิไฟเออร์,
เกลืออิมัลซิไฟอิงค์, สารช่วยจับอนุภาคโลหะ,
สารทำให้คงตัว

รหัสของ หมวดอาหาร	หมวดอาหาร	ปริมาณสูงสุดที่ อนุญาต (มก./กก.)	เงื่อนไข	ปีที่รับค่า กำหนด
01.1.3	บัตเตอร์อิมัลชันชนิดเหลว (ไม่ปรุงแต่ง)	ปริมาณที่เหมาะสม	261	2559
01.1.4	เครื่องดื่มที่มีนมเป็นส่วนประกอบหลัก	ปริมาณที่เหมาะสม		2559
01.2.1.2	นมหมักที่ผ่านกรรมวิธีฆ่าเชื้อด้วยความร้อน หลังการหมัก (ไม่ปรุงแต่ง)	ปริมาณที่เหมาะสม	234	2559
01.2.2	นมที่ใช้เอนไซม์เรนเน็ต (ไม่ปรุงแต่ง)	ปริมาณที่เหมาะสม		2559
01.3	นมข้น และผลิตภัณฑ์ที่ใช้เติมในเครื่องดื่ม (ไม่ปรุงแต่ง)	ปริมาณที่เหมาะสม		2559
01.4.1	ครีมพาสเจอร์ไรซ์ (ไม่ปรุงแต่ง)	ปริมาณที่เหมาะสม	236	2559
01.4.2	ครีมสเตอริไลซ์ ครีมยูเอชที วิปปิ้งครีม วิปครีม และครีมพร้อมมันเนย (ไม่ปรุงแต่ง)	ปริมาณที่เหมาะสม		2559
01.4.3	คลอตเตดครีม (ไม่ปรุงแต่ง)	ปริมาณที่เหมาะสม		2559
01.4.4	ผลิตภัณฑ์เลียนแบบครีม	ปริมาณที่เหมาะสม		2559
01.5	นมผง ครีมผง ผลิตภัณฑ์เลียนแบบนมผง และผลิตภัณฑ์เลียนแบบครีมผง (ไม่ปรุงแต่ง)	ปริมาณที่เหมาะสม		2559
01.6.1	เนยแข็งไม่บ่ม	ปริมาณที่เหมาะสม		2559
01.6.2	เนยแข็งบ่ม	ปริมาณที่เหมาะสม		2559
01.6.4	โพรเซสชีส	ปริมาณที่เหมาะสม		2559
01.6.5	ผลิตภัณฑ์เลียนแบบเนยแข็ง	ปริมาณที่เหมาะสม		2559
01.7	ขนมหวานที่มีนมเป็นส่วนประกอบหลัก	ปริมาณที่เหมาะสม		2559
01.8.1	เวย์และผลิตภัณฑ์เวย์ ชนิดเหลว	ปริมาณที่เหมาะสม		2559
01.8.2	เวย์และผลิตภัณฑ์เวย์ ชนิดแห้ง	ปริมาณที่เหมาะสม		2559

SODIUM DIHYDROGEN CITRATE (โซเดียมไดไฮโดรเจนซิเตรต)

รหัสของ หมวดอาหาร	หมวดอาหาร	ปริมาณสูงสุดที่ อนุญาต (มก./กก.)	เงื่อนไข	ปีที่รับค่า กำหนด
02.1.1	บัตเตอร์ออยล์ แอนไฮดริสมีลค์แพต และกี้	ปริมาณที่เหมาะสม	171	2559
02.1.2	น้ำมันและไขมันจากพืช	ปริมาณที่เหมาะสม	277	2559
02.2.2	ผลิตภัณฑ์อิมัลชันประเภทน้ำในน้ำมันสำหรับ ใช้ทาหรือป้าย	ปริมาณที่เหมาะสม		2559
02.3	ผลิตภัณฑ์อิมัลชันประเภทน้ำมันในน้ำ	ปริมาณที่เหมาะสม		2559
02.4	ขนมหวานที่มีไขมันเป็นส่วนประกอบหลัก	ปริมาณที่เหมาะสม		2559
03.0	ไอศกรีมหวานเย็น	ปริมาณที่เหมาะสม		2559
04.1.2	ผลไม้แปรรูป	ปริมาณที่เหมาะสม		2559
04.2.1.1	ผัก สำหรับายทะเล นัทและเมล็ด ชนิดสด ที่ไม่ผ่านกระบวนการใดๆ	ปริมาณที่เหมาะสม	262	2559
04.2.2.1	ผัก สำหรับายทะเล นัทและเมล็ด แช่เยือกแข็ง	ปริมาณที่เหมาะสม	29	2559
04.2.2.2	ผัก สำหรับายทะเล นัทและเมล็ด ที่แห้ง	ปริมาณที่เหมาะสม		2559
04.2.2.3	ผัก สำหรับายทะเล ในน้ำส้มสายชู น้ำมัน น้ำเกลือ หรือซอสถั่วเหลือง	ปริมาณที่เหมาะสม		2559
04.2.2.4	ผัก สำหรับายทะเล ที่ผ่านกรรมวิธีคั้น	ปริมาณที่เหมาะสม		2559
04.2.2.5	ผัก สำหรับายทะเล นัทและเมล็ด ที่บดละเอียด และสำหรับใช้ทาหรือป้าย	ปริมาณที่เหมาะสม		2559
04.2.2.6	ผัก สำหรับายทะเล นัทและเมล็ด ที่บดและ เพื่อใช้ประกอบอาหาร	ปริมาณที่เหมาะสม		2559
04.2.2.8	ผัก สำหรับายทะเล ปรงสุกหรือทอด	ปริมาณที่เหมาะสม		2559
05.0	ลูกกวาด ลูกอม ซ็อกโกแลต	ปริมาณที่เหมาะสม		2559
06.3	ผลิตภัณฑ์ธัญชาติสำหรับอาหารเช้า	ปริมาณที่เหมาะสม		2559
06.4.3	พาสตา ก๋วยเตี๋ยว และผลิตภัณฑ์ทำนอง เดียวกัน ชนิดกึ่งสำเร็จรูป	ปริมาณที่เหมาะสม		2559
06.5	ขนมหวานที่มีธัญชาติและสตาร์ชเป็น ส่วนประกอบหลัก	ปริมาณที่เหมาะสม		2559
06.6	แป้งใช้ชุปอาหารเพื่อทอด	ปริมาณที่เหมาะสม		2559
06.7	ผลิตภัณฑ์จากข้าวสุกหรือข้าวแปรรูป	ปริมาณที่เหมาะสม		2559
06.8	ผลิตภัณฑ์จากถั่วเหลือง	ปริมาณที่เหมาะสม		2559
07.0	ผลิตภัณฑ์ขนมอบ	ปริมาณที่เหมาะสม		2559
08.1.1	เนื้อสัตว์สด ทั้งตัวหรือตัดแต่ง	ปริมาณที่เหมาะสม	16,326	2559
08.1.2	เนื้อสัตว์สด บด	ปริมาณที่เหมาะสม	281	2559
08.2	ผลิตภัณฑ์เนื้อสัตว์ทั้งชิ้นหรือตัดแต่ง และผ่านกรรมวิธี	ปริมาณที่เหมาะสม		2559
08.3	ผลิตภัณฑ์เนื้อสัตว์บดและผ่านกรรมวิธี	ปริมาณที่เหมาะสม		2559
08.4	ไส้สำหรับบรรจุไส้กรอก	ปริมาณที่เหมาะสม		2559
09.2	สัตว์น้ำและผลิตภัณฑ์สัตว์น้ำที่ผ่านกรรมวิธี	ปริมาณที่เหมาะสม		2559
09.3	สัตว์น้ำและผลิตภัณฑ์สัตว์น้ำที่ผ่าน กระบวนการกึ่งถนอมอาหาร	ปริมาณที่เหมาะสม		2559

SODIUM DIHYDROGEN CITRATE (โซเดียมไดไฮโดรเจนซิเตรต)

รหัสของ หมวดอาหาร	หมวดอาหาร	ปริมาณสูงสุดที่ อนุญาต (มก./กก.)	เงื่อนไข	ปีที่รับค่า กำหนด
09.4	สัตว์น้ำและผลิตภัณฑ์สัตว์น้ำที่ผ่านกระบวนการถนอมอาหาร หรือผ่านกรรมวิธี แช่แข็ง	ปริมาณที่เหมาะสม		2559
10.2.1	ผลิตภัณฑ์ไข่ เหลว	ปริมาณที่เหมาะสม		2559
10.2.2	ผลิตภัณฑ์ไข่ แช่เยือกแข็ง	ปริมาณที่เหมาะสม		2559
10.2.3	ผลิตภัณฑ์ไข่ ผงหรือแห้ง	ปริมาณที่เหมาะสม		2559
10.3	ไข่ที่ผ่านกระบวนการถนอมอาหาร	ปริมาณที่เหมาะสม		2559
10.4	ขนมหวานที่มีไข่เป็นส่วนประกอบหลัก	ปริมาณที่เหมาะสม		2559
11.4	น้ำตาลและไซรัปชนิดอื่นที่ใสหรือน้ำตาล แต่งหน้าขนม	ปริมาณที่เหมาะสม	258	2559
11.6	วัตถุให้ความหวานแทนน้ำตาล	ปริมาณที่เหมาะสม		2559
12.1.2	สารที่ใช้แทนเกลือ	ปริมาณที่เหมาะสม		2559
12.2.1	สมุนไพรรวมและเครื่องเทศ (เฉพาะเครื่องเทศ)	ปริมาณที่เหมาะสม		2559
12.2.2	เครื่องปรุงรส	ปริมาณที่เหมาะสม		2559
12.3	น้ำส้มสายชูหมัก	ปริมาณที่เหมาะสม		2559
12.4	มันสตาร์ด	ปริมาณที่เหมาะสม		2559
12.5	ซूप	ปริมาณที่เหมาะสม		2559
12.6	ซอสและผลิตภัณฑ์ทำนองเดียวกัน	ปริมาณที่เหมาะสม		2559
12.7	สลัด และผลิตภัณฑ์ทาแซนวิช	ปริมาณที่เหมาะสม		2559
12.8	ยีสต์และผลิตภัณฑ์ทำนองเดียวกัน	ปริมาณที่เหมาะสม		2559
12.9	เครื่องปรุงรสจากถั่วเหลือง	ปริมาณที่เหมาะสม		2559
12.10	ผลิตภัณฑ์โปรตีนชนิดอื่นที่ไม่ใช่โปรตีนจากถั่วเหลือง	ปริมาณที่เหมาะสม		2559
13.1.1	นมดัดแปลงสำหรับทารกและอาหารทารก	ปริมาณที่เหมาะสม	55,72	2559
13.1.2	นมดัดแปลงสูตรต่อเนื่องสำหรับทารกและเด็กเล็กและอาหารสูตรต่อเนื่องสำหรับทารกและเด็กเล็ก	ปริมาณที่เหมาะสม	72,316	2559
13.1.3	อาหารทางการแพทย์ สำหรับทารก	ปริมาณที่เหมาะสม	55,72	2559
13.2	อาหารเสริมสำหรับทารกและเด็กเล็ก	5000	238,240,319,320	2559
13.3	อาหารทางการแพทย์	ปริมาณที่เหมาะสม		2559
13.4	อาหารสำหรับผู้ที่ต้องการควบคุมน้ำหนัก	ปริมาณที่เหมาะสม		2559
13.5	อาหารมีวัตถุประสงค์เฉพาะทางด้านโภชนาการ	ปริมาณที่เหมาะสม		2559
13.6	ผลิตภัณฑ์เสริมอาหาร	ปริมาณที่เหมาะสม		2559
14.1.4	เครื่องดื่มแต่งกลิ่นรส	ปริมาณที่เหมาะสม		2559
14.1.5	กาแฟ เครื่องดื่มแทนกาแฟ ชา เครื่องดื่มสมุนไพรรวมและเครื่องดื่มจากธัญชาติชนิดต่างๆ ไม่รวมโกโก้	ปริมาณที่เหมาะสม	160	2559
14.2.1	เบียร์และเครื่องดื่มอลด์	ปริมาณที่เหมาะสม		2559

SODIUM DIHYDROGEN CITRATE (โซเดียมไดไฮโดรเจนซิเตรต)

รหัสของ หมวดอาหาร	หมวดอาหาร	ปริมาณสูงสุดที่ อนุญาต (มก./กก.)	เงื่อนไข	ปีที่รับค่า กำหนด
14.2.2	ไซเดอร์และเพอร์รี่	ปริมาณที่เหมาะสม		2559
14.2.4	ไวน์อื่นที่ไม่ใช่ไวน์องุ่น	ปริมาณที่เหมาะสม		2559
14.2.5	สุราและไวน์ที่ทำจากน้ำผึ้ง	ปริมาณที่เหมาะสม		2559
14.2.6	สุรากลั่นที่มีแรงแอลกอฮอล์เกิน 15 ดีกรี	ปริมาณที่เหมาะสม		2559
14.2.7	เครื่องดื่มแอลกอฮอล์ที่แต่งกลิ่นรส	ปริมาณที่เหมาะสม		2559
15.0	ขนมขบเคี้ยว	ปริมาณที่เหมาะสม		2559
16.0	อาหารเตรียมสำเร็จ	ปริมาณที่เหมาะสม		2559

SODIUM DL-MALATE (โซเดียมดีแอล-มาเลต)

INS: 350(ii) ชื่ออื่น: Malic acid sodium salt; Disodium DL-malate; Hydroxybutanedioic acid disodium salt
 หน้าที่: สารควบคุมความเป็นกรด, สารทำให้เกิดความชุ่มชื้น

รหัสของ หมวดอาหาร	หมวดอาหาร	ปริมาณสูงสุดที่ อนุญาต (มก./กก.)	เงื่อนไข	ปีที่รับค่า กำหนด
01.1.4	เครื่องดื่มที่มีนมเป็นส่วนประกอบหลัก	ปริมาณที่เหมาะสม		2559
01.3	นมข้น และผลิตภัณฑ์ที่ใช้เติมในเครื่องดื่ม (ไม่ปรุงแต่ง)	ปริมาณที่เหมาะสม		2559
01.4.3	คลอตเตดครีม (ไม่ปรุงแต่ง)	ปริมาณที่เหมาะสม		2559
01.4.4	ผลิตภัณฑ์เลียนแบบครีม	ปริมาณที่เหมาะสม		2559
01.5	นมผง ครีมผง ผลิตภัณฑ์เลียนแบบนมผง และผลิตภัณฑ์เลียนแบบครีมผง (ไม่ปรุงแต่ง)	ปริมาณที่เหมาะสม		2559
01.6.1	เนยแข็งไม่ป่ม	ปริมาณที่เหมาะสม		2559
01.6.2	เนยแข็งป่ม	ปริมาณที่เหมาะสม		2559
01.6.4	โพรเซสชีส	ปริมาณที่เหมาะสม		2559
01.6.5	ผลิตภัณฑ์เลียนแบบเนยแข็ง	ปริมาณที่เหมาะสม		2559
01.7	ขนมหวานที่มีนมเป็นส่วนประกอบหลัก	ปริมาณที่เหมาะสม		2559
01.8.1	เวย์และผลิตภัณฑ์เวย์ ชนิดเหลว	ปริมาณที่เหมาะสม		2559
02.2.2	ผลิตภัณฑ์อิมัลชันประเภทน้ำในน้ำมันสำหรับใช้ทาหรือป้าย	ปริมาณที่เหมาะสม		2559
02.3	ผลิตภัณฑ์อิมัลชันประเภทน้ำมันในน้ำ	ปริมาณที่เหมาะสม		2559
02.4	ขนมหวานที่มีไขมันเป็นส่วนประกอบหลัก	ปริมาณที่เหมาะสม		2559
03.0	ไอศกรีมหวานเย็น	ปริมาณที่เหมาะสม		2559
04.1.2	ผลไม้แปรรูป	ปริมาณที่เหมาะสม		2559
04.2.2.2	ผัก สำหรับายทะเล นัทและเมล็ด ที่แห้ง	ปริมาณที่เหมาะสม		2559
04.2.2.3	ผัก สำหรับายทะเล ในน้ำส้มสายชู น้ำมัน น้ำเกลือ หรือซอสถั่วเหลือง	ปริมาณที่เหมาะสม		2559
04.2.2.4	ผัก สำหรับายทะเล ที่ผ่านกรรมวิธีคanning	ปริมาณที่เหมาะสม		2559

SODIUM DL-MALATE (โซเดียมดีแอล-มาเลต)

รหัสของ หมวดอาหาร	หมวดอาหาร	ปริมาณสูงสุดที่ อนุญาต (มก./กก.)	เงื่อนไข	ปีที่รับค่า กำหนด
04.2.2.5	ผัก สำหรับย้ายทะเล น้ทและเมล็ด ที่บดละเอียด และสำหรับใช้ทาหรือป้าย	ปริมาณที่เหมาะสม		2559
04.2.2.6	ผัก สำหรับย้ายทะเล น้ทและเมล็ด ที่บดและ เพื่อใช้ประกอบอาหาร	ปริมาณที่เหมาะสม		2559
04.2.2.7	ผัก สำหรับย้ายทะเล ดอก	ปริมาณที่เหมาะสม		2559
04.2.2.8	ผัก สำหรับย้ายทะเล ปรงสุกหรือทอด	ปริมาณที่เหมาะสม		2559
05.0	ลูกกวาด ลูกอม ซ็อกโกแลต	ปริมาณที่เหมาะสม		2559
06.3	ผลิตภัณฑ์ธัญชาติสำหรับอาหารเช้า	ปริมาณที่เหมาะสม		2559
06.4.1	พาสตา ก๋วยเตี๋ยว และผลิตภัณฑ์ทำนองเดียวกัน ชนิดสด	ปริมาณที่เหมาะสม		2559
06.4.3	พาสตา ก๋วยเตี๋ยว และผลิตภัณฑ์ทำนองเดียวกัน ชนิดกึ่งสำเร็จรูป	ปริมาณที่เหมาะสม		2559
06.5	ขนมหวานที่มีธัญชาติและสตาร์ชเป็นส่วนประกอบหลัก	ปริมาณที่เหมาะสม		2559
06.6	แป้งใช้ซุบอาหารเพื่อทอด	ปริมาณที่เหมาะสม		2559
06.7	ผลิตภัณฑ์จากข้าวสุกหรือข้าวแปรรูป	ปริมาณที่เหมาะสม		2559
06.8	ผลิตภัณฑ์จากถั่วเหลือง	ปริมาณที่เหมาะสม		2559
07.0	ผลิตภัณฑ์ขนมอบ	ปริมาณที่เหมาะสม		2559
08.2	ผลิตภัณฑ์เนื้อสัตว์ทั้งชิ้นหรือตัดแต่ง และผ่านกรรมวิธี	ปริมาณที่เหมาะสม		2559
08.3	ผลิตภัณฑ์เนื้อสัตว์บดและผ่านกรรมวิธี	ปริมาณที่เหมาะสม		2559
08.4	ไส้สำหรับบรรจุไส้กรอก	ปริมาณที่เหมาะสม		2559
09.2.2	สัตว์น้ำและผลิตภัณฑ์สัตว์น้ำ ชุบแป้ง แห่เยือกแข็ง	ปริมาณที่เหมาะสม	41	2559
09.2.3	สัตว์น้ำและผลิตภัณฑ์สัตว์น้ำ บด แห่เยือกแข็ง	ปริมาณที่เหมาะสม	16	2559
09.2.4	สัตว์น้ำและผลิตภัณฑ์สัตว์น้ำ ปรงสุกหรือทอด	ปริมาณที่เหมาะสม		2559
09.2.5	สัตว์น้ำและผลิตภัณฑ์สัตว์น้ำรมควัน ทำแห้ง หมักดอง หมักเกลือ	ปริมาณที่เหมาะสม	266,267,333	2559
09.3	สัตว์น้ำและผลิตภัณฑ์สัตว์น้ำที่ผ่านกระบวนการกึ่งถนอมอาหาร	ปริมาณที่เหมาะสม		2559
09.4	สัตว์น้ำและผลิตภัณฑ์สัตว์น้ำที่ผ่านกระบวนการถนอมอาหาร หรือผ่านกรรมวิธี แคนนิ่ง	ปริมาณที่เหมาะสม		2559
10.2.3	ผลิตภัณฑ์ไข่ ผงหรือแห้ง	ปริมาณที่เหมาะสม		2559
10.3	ไข่ที่ผ่านกระบวนการถนอมอาหาร	ปริมาณที่เหมาะสม		2559
10.4	ขนมหวานที่มีไข่เป็นส่วนประกอบหลัก	ปริมาณที่เหมาะสม		2559
11.6	วัตถุที่ทำให้ความหวานแทนน้ำตาล	ปริมาณที่เหมาะสม		2559
12.2.1	สมุนไพรรและเครื่องเทศ (เฉพาะเครื่องเทศ)	ปริมาณที่เหมาะสม		2559
12.2.2	เครื่องปรุงรส	ปริมาณที่เหมาะสม		2559
12.3	น้ำส้มสายชูหมัก	ปริมาณที่เหมาะสม		2559

SODIUM DL-MALATE (โซเดียมดีแอล-มาเลต)

รหัสของ หมวดอาหาร	หมวดอาหาร	ปริมาณสูงสุดที่ อนุญาต (มก./กก.)	เงื่อนไข	ปีที่รับค่า กำหนด
12.4	มัสดาร์ต	ปริมาณที่เหมาะสม		2559
12.5	ซูป	ปริมาณที่เหมาะสม		2559
12.6	ซอสและผลิตภัณฑ์ทำนองเดียวกัน	ปริมาณที่เหมาะสม		2559
12.7	สลัด และผลิตภัณฑ์ทาแซนวิช	ปริมาณที่เหมาะสม		2559
12.8	ยีสต์และผลิตภัณฑ์ทำนองเดียวกัน	ปริมาณที่เหมาะสม		2559
12.9	เครื่องปรุงรสจากถั่วเหลือง	ปริมาณที่เหมาะสม		2559
12.10	ผลิตภัณฑ์โปรตีนชนิดอื่นที่ไม่ใช่โปรตีนจากถั่วเหลือง	ปริมาณที่เหมาะสม		2559
13.3	อาหารทางการแพทย์	ปริมาณที่เหมาะสม		2559
13.4	อาหารสำหรับผู้ที่ต้องการควบคุมน้ำหนัก	ปริมาณที่เหมาะสม		2559
13.5	อาหารมีวัตถุประสงค์เฉพาะทางด้านโภชนาการ	ปริมาณที่เหมาะสม		2559
13.6	ผลิตภัณฑ์เสริมอาหาร	ปริมาณที่เหมาะสม		2559
14.1.4	เครื่องดื่มแต่งกลิ่นรส	ปริมาณที่เหมาะสม		2559
14.1.5	กาแฟ เครื่องดื่มแทนกาแฟ ชา เครื่องดื่มสมุนไพร และเครื่องดื่มจากธัญชาติชนิดต่างๆ ไม่รวมโกโก้	ปริมาณที่เหมาะสม	160	2559
14.2.1	เบียร์และเครื่องดื่มมอลต์	ปริมาณที่เหมาะสม		2559
14.2.2	ไซเดอร์และเพอร์รี่	ปริมาณที่เหมาะสม		2559
14.2.4	ไวน์อื่นที่ไม่ใช่ไวน์องุ่น	ปริมาณที่เหมาะสม		2559
14.2.5	สุราและไวน์ที่ทำจากน้ำผึ้ง	ปริมาณที่เหมาะสม		2559
14.2.6	สุรากลั่นที่มีแรงแอลกอฮอล์เกิน 15 ดีกรี	ปริมาณที่เหมาะสม		2559
14.2.7	เครื่องดื่มแอลกอฮอล์ที่แต่งกลิ่นรส	ปริมาณที่เหมาะสม		2559
15.0	ขนมขบเคี้ยว	ปริมาณที่เหมาะสม		2559
16.0	อาหารเตรียมสำเร็จ	ปริมาณที่เหมาะสม		2559

SODIUM ERYTHORBATE (โซเดียมอีริทอร์เบต)

INS: 316 ชื่ออื่น: Sodium isoascorbate; Sodium D-isoascorbic acid
 หน้าที่: สารป้องกันการเกิดออกซิเดชั่น

รหัสของ หมวดอาหาร	หมวดอาหาร	ปริมาณสูงสุดที่ อนุญาต (มก./กก.)	เงื่อนไข	ปีที่รับค่า กำหนด
01.1.4	เครื่องดื่มที่มีนมเป็นส่วนประกอบหลัก	ปริมาณที่เหมาะสม		2559
01.3	นมข้น และผลิตภัณฑ์ที่ใช้เติมในเครื่องดื่ม (ไม่ปรุงแต่ง)	ปริมาณที่เหมาะสม		2559
01.4.3	คลอตเตดครีม (ไม่ปรุงแต่ง)	ปริมาณที่เหมาะสม		2559
01.4.4	ผลิตภัณฑ์เลียนแบบครีม	ปริมาณที่เหมาะสม		2559
01.5	นมผง ครีมผง ผลิตภัณฑ์เลียนแบบนมผง และผลิตภัณฑ์เลียนแบบครีมผง (ไม่ปรุงแต่ง)	ปริมาณที่เหมาะสม		2559
01.6.1	เนยแข็งไม่ป่ม	ปริมาณที่เหมาะสม		2559

SODIUM ERYTHORBATE (โซเดียมเอริทอร์เบต)

รหัสของ หมวดอาหาร	หมวดอาหาร	ปริมาณสูงสุดที่ อนุญาต (มก./กก.)	เงื่อนไข	ปีที่รับค่า กำหนด
01.6.2	เนยแข็งขี้ผึ้ง	ปริมาณที่เหมาะสม		2559
01.6.4	โพรเชสชีส	ปริมาณที่เหมาะสม		2559
01.6.5	ผลิตภัณฑ์เลียนแบบเนยแข็ง	ปริมาณที่เหมาะสม		2559
01.7	ขนมหวานที่มีนมเป็นส่วนประกอบหลัก	ปริมาณที่เหมาะสม		2559
01.8.1	เวย์และผลิตภัณฑ์เวย์ ชนิดเหลว	ปริมาณที่เหมาะสม		2559
02.2.2	ผลิตภัณฑ์อิมัลชันประเภทน้ำในน้ำมันสำหรับ ใช้ทาหรือป้าย	ปริมาณที่เหมาะสม		2559
02.3	ผลิตภัณฑ์อิมัลชันประเภทน้ำมันในน้ำ	ปริมาณที่เหมาะสม		2559
02.4	ขนมหวานที่มีไขมันเป็นส่วนประกอบหลัก	ปริมาณที่เหมาะสม		2559
03.0	ไอศกรีมหวานเย็น	ปริมาณที่เหมาะสม		2559
04.1.2	ผลไม้แปรรูป	ปริมาณที่เหมาะสม		2559
04.2.2.2	ผัก สำหรับายทะเล นัทและเมล็ด ที่แห้ง	ปริมาณที่เหมาะสม		2559
04.2.2.3	ผัก สำหรับายทะเล ในน้ำส้มสายชู น้ำมัน น้ำเกลือ หรือซอสถั่วเหลือง	ปริมาณที่เหมาะสม		2559
04.2.2.4	ผัก สำหรับายทะเล ที่ผ่านกรรมวิธีคั้น	ปริมาณที่เหมาะสม		2559
04.2.2.5	ผัก สำหรับายทะเล นัทและเมล็ด ที่บดละเอียด และสำหรับใช้ทาหรือป้าย	ปริมาณที่เหมาะสม		2559
04.2.2.6	ผัก สำหรับายทะเล นัทและเมล็ด ที่บดและ เพื่อใช้ประกอบอาหาร	ปริมาณที่เหมาะสม		2559
04.2.2.7	ผัก สำหรับายทะเล ดอก	ปริมาณที่เหมาะสม	280	2559
04.2.2.8	ผัก สำหรับายทะเล ปรงสุกหรือทอด	ปริมาณที่เหมาะสม		2559
05.0	ลูกกวาด ลูกอม ซ็อกโกแลต	ปริมาณที่เหมาะสม		2559
06.3	ผลิตภัณฑ์ธัญชาติสำหรับอาหารเช้า	ปริมาณที่เหมาะสม		2559
06.4.3	พาสตา ก๋วยเตี๋ยว และผลิตภัณฑ์ทำนอง เดียวกัน ชนิดกึ่งสำเร็จรูป	ปริมาณที่เหมาะสม		2559
06.5	ขนมหวานที่มีธัญชาติและสตาร์ชเป็น ส่วนประกอบหลัก	ปริมาณที่เหมาะสม		2559
06.6	แป้งใช้ชุปอาหารเพื่อทอด	ปริมาณที่เหมาะสม		2559
06.7	ผลิตภัณฑ์จากข้าวสุกหรือข้าวแปรรูป	ปริมาณที่เหมาะสม		2559
06.8	ผลิตภัณฑ์จากถั่วเหลือง	ปริมาณที่เหมาะสม		2559
07.0	ผลิตภัณฑ์ขนมอบ	ปริมาณที่เหมาะสม		2559
08.2	ผลิตภัณฑ์เนื้อสัตว์ทั้งชิ้นหรือตัดแต่ง และผ่านกรรมวิธี	ปริมาณที่เหมาะสม		2559
08.3	ผลิตภัณฑ์เนื้อสัตว์บดและผ่านกรรมวิธี	ปริมาณที่เหมาะสม		2559
08.4	ไส้สำหรับบรรจุไส้กรอก	ปริมาณที่เหมาะสม		2559
09.1.2	สัตว์น้ำสดชนิดอื่น ที่ไม่ใช่ปลา	ปริมาณที่เหมาะสม	304,305,242	2559
09.2.1	สัตว์น้ำและผลิตภัณฑ์สัตว์น้ำ แช่เยือกแข็ง	ปริมาณที่เหมาะสม	308	2559
09.3	สัตว์น้ำและผลิตภัณฑ์สัตว์น้ำที่ผ่าน กระบวนการกึ่งถนอมอาหาร	ปริมาณที่เหมาะสม		2559

SODIUM ERYTHORBATE (โซเดียมเอริทอร์เบต)

รหัสของ หมวดอาหาร	หมวดอาหาร	ปริมาณสูงสุดที่ อนุญาต (มก./กก.)	เงื่อนไข	ปีที่รับค่า กำหนด
09.4	สัตว์น้ำและผลิตภัณฑ์สัตว์น้ำที่ผ่านกระบวนการถนอมอาหาร หรือผ่านกรรมวิธี แช่แข็ง	ปริมาณที่เหมาะสม		2559
10.2.3	ผลิตภัณฑ์ไข่ ผงหรือแห้ง	ปริมาณที่เหมาะสม		2559
10.3	ไข่ที่ผ่านกระบวนการถนอมอาหาร	ปริมาณที่เหมาะสม		2559
10.4	ขนมหวานที่มีไข่เป็นส่วนประกอบหลัก	ปริมาณที่เหมาะสม		2559
11.6	วัตถุให้ความหวานแทนน้ำตาล	ปริมาณที่เหมาะสม		2559
12.2.1	สมุนไพรรสและเครื่องเทศ (เฉพาะเครื่องเทศ)	ปริมาณที่เหมาะสม		2559
12.2.2	เครื่องปรุงรส	ปริมาณที่เหมาะสม		2559
12.3	น้ำส้มสายชูหมัก	ปริมาณที่เหมาะสม		2559
12.4	มันสตาร์ด	ปริมาณที่เหมาะสม		2559
12.5	ซูป	ปริมาณที่เหมาะสม		2559
12.6	ซอสและผลิตภัณฑ์ทำนองเดียวกัน	ปริมาณที่เหมาะสม		2559
12.7	สลัด และผลิตภัณฑ์ทาแซนวิช	ปริมาณที่เหมาะสม		2559
12.8	ยีสต์และผลิตภัณฑ์ทำนองเดียวกัน	ปริมาณที่เหมาะสม		2559
12.9	เครื่องปรุงรสจากถั่วเหลือง	ปริมาณที่เหมาะสม		2559
12.10	ผลิตภัณฑ์โปรตีนชนิดอื่นที่ไม่ใช่โปรตีนจากถั่วเหลือง	ปริมาณที่เหมาะสม		2559
13.3	อาหารทางการแพทย์	ปริมาณที่เหมาะสม		2559
13.4	อาหารสำหรับผู้ที่ต้องการควบคุมน้ำหนัก	ปริมาณที่เหมาะสม		2559
13.5	อาหารมีวัตถุประสงค์เฉพาะทางด้านโภชนาการ	ปริมาณที่เหมาะสม		2559
13.6	ผลิตภัณฑ์เสริมอาหาร	ปริมาณที่เหมาะสม		2559
14.1.4	เครื่องดื่มแต่งกลิ่นรส	ปริมาณที่เหมาะสม		2559
14.2.1	เปียร์และเครื่องดื่มมอลต์	ปริมาณที่เหมาะสม		2559
14.2.2	ไซเดอร์และเพอร์รี่	ปริมาณที่เหมาะสม		2559
14.2.4	ไวน์อื่นที่ไม่ใช่ไวน์องุ่น	ปริมาณที่เหมาะสม		2559
14.2.5	สุราและไวน์ที่ทำจากน้ำผึ้ง	ปริมาณที่เหมาะสม		2559
14.2.6	สุรากลั่นที่มีแรงแอลกอฮอล์เกิน 15 ดีกรี	ปริมาณที่เหมาะสม		2559
14.2.7	เครื่องดื่มแอลกอฮอล์ที่แต่งกลิ่นรส	ปริมาณที่เหมาะสม		2559
15.0	ขนมขบเคี้ยว	ปริมาณที่เหมาะสม		2559
16.0	อาหารเตรียมสำเร็จ	ปริมาณที่เหมาะสม		2559

SODIUM FUMARATES (โซเดียมฟูมาเรต)

INS: 365

ชื่ออื่น: Monosodium fumarate;
Monosodium trans-butenedioic
acid; Monosodium trans-1,2-
ethylenedicarboxylate;
Monosodium trans-1,2-
ethylenedicarboxylic acid

หน้าที่: สารควบคุมความเป็นกรด

รหัสของ หมวดอาหาร	หมวดอาหาร	ปริมาณสูงสุดที่ อนุญาต (มก./กก.)	เงื่อนไข	ปีที่รับค่า กำหนด
01.1.4	เครื่องดื่มนมเป็นส่วนประกอบหลัก	ปริมาณที่เหมาะสม		2559
01.3	นมข้น และผลิตภัณฑ์ที่ใช้เติมในเครื่องดื่ม (ไม่ปรุงแต่ง)	ปริมาณที่เหมาะสม		2559
01.4.3	คลอตเตดครีม (ไม่ปรุงแต่ง)	ปริมาณที่เหมาะสม		2559
01.4.4	ผลิตภัณฑ์เลียนแบบครีม	ปริมาณที่เหมาะสม		2559
01.5	นมผง ครีมผง ผลิตภัณฑ์เลียนแบบนมผง และผลิตภัณฑ์เลียนแบบครีมผง (ไม่ปรุงแต่ง)	ปริมาณที่เหมาะสม		2559
01.6.1	เนยแข็งไม่บ่ม	ปริมาณที่เหมาะสม		2559
01.6.2	เนยแข็งบ่ม	ปริมาณที่เหมาะสม		2559
01.6.4	โพรเชสชีส	ปริมาณที่เหมาะสม		2559
01.6.5	ผลิตภัณฑ์เลียนแบบเนยแข็ง	ปริมาณที่เหมาะสม		2559
01.7	ขนมหวานที่มีนมเป็นส่วนประกอบหลัก	ปริมาณที่เหมาะสม		2559
01.8.1	เวย์และผลิตภัณฑ์เวย์ ชนิดเหลว	ปริมาณที่เหมาะสม		2559
02.2.2	ผลิตภัณฑ์อิมัลชันประเภทน้ำในน้ำมันสำหรับ ใช้ทาหรือป้าย	ปริมาณที่เหมาะสม		2559
02.3	ผลิตภัณฑ์อิมัลชันประเภทน้ำมันในน้ำ	ปริมาณที่เหมาะสม		2559
02.4	ขนมหวานที่มีไขมันเป็นส่วนประกอบหลัก	ปริมาณที่เหมาะสม		2559
03.0	ไอศกรีมหวานเย็น	ปริมาณที่เหมาะสม		2559
04.1.2	ผลไม้แปรรูป	ปริมาณที่เหมาะสม		2559
04.2.2.2	ผัก สำหรับหั่นและเมล็ด ที่แห้ง	ปริมาณที่เหมาะสม		2559
04.2.2.3	ผัก สำหรับหั่นและ ในน้ำส้มสายชู น้ำมัน น้ำเกลือ หรือซอสถั่วเหลือง	ปริมาณที่เหมาะสม		2559
04.2.2.4	ผัก สำหรับหั่นและ ที่ผ่านกรรมวิธีคั้น	ปริมาณที่เหมาะสม		2559
04.2.2.5	ผัก สำหรับหั่นและ น้ทและเมล็ด ที่บดละเอียด และสำหรับใช้ทาหรือป้าย	ปริมาณที่เหมาะสม		2559
04.2.2.6	ผัก สำหรับหั่นและ น้ทและเมล็ด ที่บดและ เพื่อใช้ประกอบอาหาร	ปริมาณที่เหมาะสม		2559
04.2.2.7	ผัก สำหรับหั่นและ ดอง	ปริมาณที่เหมาะสม		2559
04.2.2.8	ผัก สำหรับหั่นและ ปรุงสุกหรือทอด	ปริมาณที่เหมาะสม		2559
05.0	ลูกกวาด ลูกอม ซ็อกโกแลต	ปริมาณที่เหมาะสม		2559
06.3	ผลิตภัณฑ์ธัญชาติสำหรับอาหารเข้า	ปริมาณที่เหมาะสม		2559
06.4.3	พาสตา ก๋วยเตี๋ยว และผลิตภัณฑ์ทำนอง เดียวกัน ชนิดกึ่งสำเร็จรูป	ปริมาณที่เหมาะสม		2559

SODIUM FUMARATES (โซเดียมฟูมาเรต)

รหัสของ หมวดอาหาร	หมวดอาหาร	ปริมาณสูงสุดที่ อนุญาต (มก./กก.)	เงื่อนไข	ปีที่รับค่า กำหนด
06.5	ขนมหวานที่มีธัญชาติและสตาร์ชเป็นส่วนประกอบหลัก	ปริมาณที่เหมาะสม		2559
06.6	แป้งใช้ซุบอาหารเพื่อทอด	ปริมาณที่เหมาะสม		2559
06.7	ผลิตภัณฑ์จากข้าวสุกหรือข้าวแปรรูป	ปริมาณที่เหมาะสม		2559
06.8	ผลิตภัณฑ์จากถั่วเหลือง	ปริมาณที่เหมาะสม		2559
07.0	ผลิตภัณฑ์ขนมอบ	ปริมาณที่เหมาะสม		2559
08.2	ผลิตภัณฑ์เนื้อสัตว์ทั้งชิ้นหรือตัดแต่งและผ่านกรรมวิธี	ปริมาณที่เหมาะสม		2559
08.3	ผลิตภัณฑ์เนื้อสัตว์บดและผ่านกรรมวิธี	ปริมาณที่เหมาะสม		2559
08.4	ไส้สำหรับบรรจุไส้กรอก	ปริมาณที่เหมาะสม		2559
09.2.2	สัตว์น้ำและผลิตภัณฑ์สัตว์น้ำ ซุปแช่แข็ง	ปริมาณที่เหมาะสม	41	2559
09.2.3	สัตว์น้ำและผลิตภัณฑ์สัตว์น้ำ บด แช่เยือกแข็ง	ปริมาณที่เหมาะสม	16	2559
09.2.4	สัตว์น้ำและผลิตภัณฑ์สัตว์น้ำ ปิ้งสุกหรือทอด	ปริมาณที่เหมาะสม		2559
09.2.5	สัตว์น้ำและผลิตภัณฑ์สัตว์น้ำรมควัน ทำแห้ง หมักดอง หมักเกลือ	ปริมาณที่เหมาะสม	266,267	2559
09.3	สัตว์น้ำและผลิตภัณฑ์สัตว์น้ำที่ผ่านกระบวนการกึ่งถนอมอาหาร	ปริมาณที่เหมาะสม		2559
09.4	สัตว์น้ำและผลิตภัณฑ์สัตว์น้ำที่ผ่านกระบวนการถนอมอาหาร หรือผ่านกรรมวิธี แคนนิ่ง	ปริมาณที่เหมาะสม		2559
10.2.3	ผลิตภัณฑ์ไข่ ผงหรือแห้ง	ปริมาณที่เหมาะสม		2559
10.3	ไข่ที่ผ่านกระบวนการถนอมอาหาร	ปริมาณที่เหมาะสม		2559
10.4	ขนมหวานที่มีไข่เป็นส่วนประกอบหลัก	ปริมาณที่เหมาะสม		2559
11.6	วัตถุให้ความหวานแทนน้ำตาล	ปริมาณที่เหมาะสม		2559
12.1.2	สารที่ใช้แทนเกลือ	ปริมาณที่เหมาะสม		2559
12.2.1	สมุนไพรและเครื่องเทศ (เฉพาะเครื่องเทศ)	ปริมาณที่เหมาะสม		2559
12.2.2	เครื่องปรุงรส	ปริมาณที่เหมาะสม		2559
12.3	น้ำส้มสายชูหมัก	ปริมาณที่เหมาะสม		2559
12.4	มันสตาร์ด	ปริมาณที่เหมาะสม		2559
12.5	ซूप	ปริมาณที่เหมาะสม		2559
12.6	ซอสและผลิตภัณฑ์ทำนองเดียวกัน	ปริมาณที่เหมาะสม		2559
12.7	สลัด และผลิตภัณฑ์ทาแซนวิช	ปริมาณที่เหมาะสม		2559
12.8	ยีสต์และผลิตภัณฑ์ทำนองเดียวกัน	ปริมาณที่เหมาะสม		2559
12.9	เครื่องปรุงรสจากถั่วเหลือง	ปริมาณที่เหมาะสม		2559
12.10	ผลิตภัณฑ์โปรตีนชนิดอื่นที่ไม่ใช่โปรตีนจากถั่วเหลือง	ปริมาณที่เหมาะสม		2559
13.3	อาหารทางการแพทย์	ปริมาณที่เหมาะสม		2559
13.4	อาหารสำหรับผู้ที่ต้องการควบคุมน้ำหนัก	ปริมาณที่เหมาะสม		2559

SODIUM FUMARATES (โซเดียมฟูมาเรต)

รหัสของ หมวดอาหาร	หมวดอาหาร	ปริมาณสูงสุดที่ อนุญาต (มก./กก.)	เงื่อนไข	ปีที่รับค่า กำหนด
13.5	อาหารมีวัตถุประสงค์เฉพาะทางด้านโภชนาการ	ปริมาณที่เหมาะสม		2559
13.6	ผลิตภัณฑ์เสริมอาหาร	ปริมาณที่เหมาะสม		2559
14.1.4	เครื่องดัดแปลงกลิ่นรส	ปริมาณที่เหมาะสม		2559
14.1.5	กาแฟ เครื่องดื่มแทนกาแฟ ชา เครื่องดื่มสมุนไพร และเครื่องดื่มจากธัญชาติชนิดต่างๆ ไม่รวมโกโก้	ปริมาณที่เหมาะสม	160	2559
14.2.1	เปียร์และเครื่องดื่มอลด์	ปริมาณที่เหมาะสม		2559
14.2.2	ไซเดอร์และเพอร์รี่	ปริมาณที่เหมาะสม		2559
14.2.4	ไวน์อื่นที่ไม่ใช่ไวน์องุ่น	ปริมาณที่เหมาะสม		2559
14.2.5	สุราและไวน์ที่ทำจากน้ำผึ้ง	ปริมาณที่เหมาะสม		2559
14.2.6	สุรากลั่นที่มีแรงแอลกอฮอล์เกิน 15 ดีกรี	ปริมาณที่เหมาะสม		2559
14.2.7	เครื่องดื่มแอลกอฮอล์ที่แต่งกลิ่นรส	ปริมาณที่เหมาะสม		2559
15.0	ขนมขบเคี้ยว	ปริมาณที่เหมาะสม		2559
16.0	อาหารเตรียมสำเร็จ	ปริมาณที่เหมาะสม		2559

SODIUM GLUCONATE (โซเดียมกลูโคเนต)

INS: 576

ชื่ออื่น: Sodium D-gluconate

หน้าที่: สารช่วยจับอนุภาคละหะ, สารทำให้คงตัว,
สารให้ความข้นเหนียว

รหัสของ หมวดอาหาร	หมวดอาหาร	ปริมาณสูงสุดที่ อนุญาต (มก./กก.)	เงื่อนไข	ปีที่รับค่า กำหนด
01.1.4	เครื่องดื่มที่มีนมเป็นส่วนประกอบหลัก	ปริมาณที่เหมาะสม		2559
01.3	นมข้น และผลิตภัณฑ์ที่ใช้เติมในเครื่องดื่ม (ไม่ปรุงแต่ง)	ปริมาณที่เหมาะสม		2559
01.4.3	คลอตเตดครีม (ไม่ปรุงแต่ง)	ปริมาณที่เหมาะสม		2559
01.4.4	ผลิตภัณฑ์เลียนแบบครีม	ปริมาณที่เหมาะสม		2559
01.5	นมผง ครีมผง ผลิตภัณฑ์เลียนแบบนมผง และผลิตภัณฑ์เลียนแบบครีมผง (ไม่ปรุงแต่ง)	ปริมาณที่เหมาะสม		2559
01.6.1	เนยแข็งไม่ป่ม	ปริมาณที่เหมาะสม		2559
01.6.2	เนยแข็งป่ม	ปริมาณที่เหมาะสม		2559
01.6.4	โพรเซสชีส	ปริมาณที่เหมาะสม		2559
01.6.5	ผลิตภัณฑ์เลียนแบบเนยแข็ง	ปริมาณที่เหมาะสม		2559
01.7	ขนมหวานที่มีนมเป็นส่วนประกอบหลัก	ปริมาณที่เหมาะสม		2559
01.8.1	เวย์และผลิตภัณฑ์เวย์ ชนิดเหลว	ปริมาณที่เหมาะสม		2559
02.2.2	ผลิตภัณฑ์อิมัลชันประเภทน้ำในน้ำมันสำหรับใช้ทาหรือป้าย	ปริมาณที่เหมาะสม		2559
02.3	ผลิตภัณฑ์อิมัลชันประเภทน้ำมันในน้ำ	ปริมาณที่เหมาะสม		2559
02.4	ขนมหวานที่มีไขมันเป็นส่วนประกอบหลัก	ปริมาณที่เหมาะสม		2559
03.0	ไอศกรีมหวานเย็น	ปริมาณที่เหมาะสม		2559

SODIUM GLUCONATE (โซเดียมกลูโคเนต)

รหัสของ หมวดอาหาร	หมวดอาหาร	ปริมาณสูงสุดที่ อนุญาต (มก./กก.)	เงื่อนไข	ปีที่รับค่า กำหนด
04.1.2	ผลไม้แปรรูป	ปริมาณที่เหมาะสม		2559
04.2.2.2	ผัก สำหรับายทะเล น้ทและเมล็ด ที่แห้ง	ปริมาณที่เหมาะสม		2559
04.2.2.3	ผัก สำหรับายทะเล ในน้ำส้มสายชู น้ำมัน น้ำเกลือ หรือซอสถั่วเหลือง	ปริมาณที่เหมาะสม		2559
04.2.2.4	ผัก สำหรับายทะเล ที่ผ่านกรรมวิธีคั้น	ปริมาณที่เหมาะสม		2559
04.2.2.5	ผัก สำหรับายทะเล น้ทและเมล็ด ที่บดละเอียด และสำหรับใช้ทาหรือป้าย	ปริมาณที่เหมาะสม		2559
04.2.2.6	ผัก สำหรับายทะเล น้ทและเมล็ด ที่บดและ เพื่อใช้ประกอบอาหาร	ปริมาณที่เหมาะสม		2559
04.2.2.7	ผัก สำหรับายทะเล ดอก	ปริมาณที่เหมาะสม		2559
04.2.2.8	ผัก สำหรับายทะเล ปรงสุกหรือทอด	ปริมาณที่เหมาะสม		2559
05.0	ลูกกวาด ลูกอม ซ็อกโกแลต	ปริมาณที่เหมาะสม		2559
06.3	ผลิตภัณฑ์ธัญชาติสำหรับอาหารเข้า	ปริมาณที่เหมาะสม		2559
06.4.2	พาสตา ก๋วยเตี๋ยว และผลิตภัณฑ์ทำนอง เดียวกัน ชนิดแห้ง	ปริมาณที่เหมาะสม	256	2559
06.4.3	พาสตา ก๋วยเตี๋ยว และผลิตภัณฑ์ทำนอง เดียวกัน ชนิดกึ่งสำเร็จรูป	ปริมาณที่เหมาะสม		2559
06.5	ขนมหวานที่มีธัญชาติและสตาร์ชเป็น ส่วนประกอบหลัก	ปริมาณที่เหมาะสม		2559
06.6	แป้งใช้ชุปอาหารเพื่อทอด	ปริมาณที่เหมาะสม		2559
06.7	ผลิตภัณฑ์จากข้าวสุกหรือข้าวแปรรูป	ปริมาณที่เหมาะสม		2559
06.8	ผลิตภัณฑ์จากถั่วเหลือง	ปริมาณที่เหมาะสม		2559
07.0	ผลิตภัณฑ์ขนมอบ	ปริมาณที่เหมาะสม		2559
08.2	ผลิตภัณฑ์เนื้อสัตว์ทั้งชิ้นหรือตัดแต่ง และผ่านกรรมวิธี	ปริมาณที่เหมาะสม		2559
08.3	ผลิตภัณฑ์เนื้อสัตว์บดและผ่านกรรมวิธี	ปริมาณที่เหมาะสม		2559
08.4	ไส้สำหรับบรรจุไส้กรอก	ปริมาณที่เหมาะสม		2559
09.2	สัตว์น้ำและผลิตภัณฑ์สัตว์น้ำที่ผ่านกรรมวิธี	ปริมาณที่เหมาะสม		2559
09.3	สัตว์น้ำและผลิตภัณฑ์สัตว์น้ำที่ผ่าน กระบวนการกึ่งถนอมอาหาร	ปริมาณที่เหมาะสม		2559
09.4	สัตว์น้ำและผลิตภัณฑ์สัตว์น้ำที่ผ่าน กระบวนการถนอมอาหาร หรือผ่านกรรมวิธี คั้น	ปริมาณที่เหมาะสม		2559
10.2.3	ผลิตภัณฑ์ไข่ ผงหรือแห้ง	ปริมาณที่เหมาะสม		2559
10.3	ไข่ที่ผ่านกระบวนการถนอมอาหาร	ปริมาณที่เหมาะสม		2559
10.4	ขนมหวานที่มีไข่เป็นส่วนประกอบหลัก	ปริมาณที่เหมาะสม		2559
11.6	วัตถุให้ความหวานแทนน้ำตาล	ปริมาณที่เหมาะสม		2559
12.1.2	สารที่ใช้แทนเกลือ	ปริมาณที่เหมาะสม		2559
12.2.1	สมุนไพรและเครื่องเทศ (เฉพาะเครื่องเทศ)	ปริมาณที่เหมาะสม		2559

SODIUM GLUCONATE (โซเดียมกลูโคเนต)

รหัสของ หมวดอาหาร	หมวดอาหาร	ปริมาณสูงสุดที่ อนุญาต (มก./กก.)	เงื่อนไข	ปีที่รับค่า กำหนด
12.2.2	เครื่องปรุงรส	ปริมาณที่เหมาะสม		2559
12.3	น้ำส้มสายชูหมัก	ปริมาณที่เหมาะสม		2559
12.4	มันสตาร์ด	ปริมาณที่เหมาะสม		2559
12.5	ซูป	ปริมาณที่เหมาะสม		2559
12.6	ซอสและผลิตภัณฑ์ทำนองเดียวกัน	ปริมาณที่เหมาะสม		2559
12.7	สลัด และผลิตภัณฑ์ทาแซนวิช	ปริมาณที่เหมาะสม		2559
12.8	ยีสต์และผลิตภัณฑ์ทำนองเดียวกัน	ปริมาณที่เหมาะสม		2559
12.9	เครื่องปรุงรสจากถั่วเหลือง	ปริมาณที่เหมาะสม		2559
12.10	ผลิตภัณฑ์โปรตีนชนิดอื่นที่ไม่ใช่โปรตีนจากถั่วเหลือง	ปริมาณที่เหมาะสม		2559
13.3	อาหารทางการแพทย์	ปริมาณที่เหมาะสม		2559
13.4	อาหารสำหรับผู้ที่ต้องการควบคุมน้ำหนัก	ปริมาณที่เหมาะสม		2559
13.5	อาหารมีวัตถุประสงค์เฉพาะทางด้านโภชนาการ	ปริมาณที่เหมาะสม		2559
13.6	ผลิตภัณฑ์เสริมอาหาร	ปริมาณที่เหมาะสม		2559
14.1.4	เครื่องดื่มแต่งกลิ่นรส	ปริมาณที่เหมาะสม		2559
14.1.5	กาแฟ เครื่องดื่มแทนกาแฟ ชา เครื่องดื่มสมุนไพร และเครื่องดื่มจากธัญชาติชนิดต่างๆ ไม่รวมโกโก้	ปริมาณที่เหมาะสม	160	2559
14.2.1	เบียร์และเครื่องดื่มมอลต์	ปริมาณที่เหมาะสม		2559
14.2.2	ไซเดอร์และเพอร์รี่	ปริมาณที่เหมาะสม		2559
14.2.4	ไวน์อื่นที่ไม่ใช่ไวน์องุ่น	ปริมาณที่เหมาะสม		2559
14.2.5	สุราและไวน์ที่ทำจากน้ำผึ้ง	ปริมาณที่เหมาะสม		2559
14.2.6	สุรากลั่นที่มีแรงแอลกอฮอล์เกิน 15 ดีกรี	ปริมาณที่เหมาะสม		2559
14.2.7	เครื่องดื่มแอลกอฮอล์ที่แต่งกลิ่นรส	ปริมาณที่เหมาะสม		2559
15.0	ขนมขบเคี้ยว	ปริมาณที่เหมาะสม		2559
16.0	อาหารเตรียมสำเร็จ	ปริมาณที่เหมาะสม		2559

SODIUM HYDROGEN CARBONATE (โซเดียมไฮโดรเจนคาร์บอเนต)

INS: 500(ii)	ชื่ออื่น: Baking soda; Bicarbonate of soda; Sodium bicarbonate; Sodium acid carbonate	หน้าที่: สารควบคุมความเป็นกรด, สารป้องกันการจับเป็นก้อน, สารช่วยให้ฟู, สารทำให้คงตัว, สารให้ความชื้นเหนียว
--------------	---	--

รหัสของ หมวดอาหาร	หมวดอาหาร	ปริมาณสูงสุดที่ อนุญาต (มก./กก.)	เงื่อนไข	ปีที่รับค่า กำหนด
01.1.4	เครื่องดื่มที่มีนมเป็นส่วนประกอบหลัก	ปริมาณที่เหมาะสม		2559
01.2.1.2	นมหมักที่ผ่านกรรมวิธีฆ่าเชื้อด้วยความร้อนหลังการหมัก (ไม่ปรุงแต่ง)	ปริมาณที่เหมาะสม		2559
01.3	นมข้น และผลิตภัณฑ์ที่ใช้เติมในเครื่องดื่ม (ไม่ปรุงแต่ง)	ปริมาณที่เหมาะสม		2559

SODIUM HYDROGEN CARBONATE (โซเดียมไฮโดรเจนคาร์บอเนต)

รหัสของ หมวดอาหาร	หมวดอาหาร	ปริมาณสูงสุดที่ อนุญาต (มก./กก.)	เงื่อนไข	ปีที่รับค่า กำหนด
01.4.1	ครีมพาสเจอร์ไรซ์ (ไม่ปรุงแต่ง)	ปริมาณที่เหมาะสม		2559
01.4.2	ครีมสเตอริไลซ์ ครีมยูเอชที วิปปิ้งครีม วิปครีม และครีมพรองมันเนย (ไม่ปรุงแต่ง)	ปริมาณที่เหมาะสม		2559
01.4.3	คลอตเตดครีม (ไม่ปรุงแต่ง)	ปริมาณที่เหมาะสม		2559
01.4.4	ผลิตภัณฑ์เลียนแบบครีม	ปริมาณที่เหมาะสม		2559
01.5	นมผง ครีมผง ผลิตภัณฑ์เลียนแบบนมผง และผลิตภัณฑ์เลียนแบบครีมผง (ไม่ปรุงแต่ง)	ปริมาณที่เหมาะสม		2559
01.6.1	เนยแข็งไม่ป่ม	ปริมาณที่เหมาะสม		2559
01.6.2	เนยแข็งป่ม	ปริมาณที่เหมาะสม		2559
01.6.4	โพรเซสชีส	ปริมาณที่เหมาะสม		2559
01.6.5	ผลิตภัณฑ์เลียนแบบเนยแข็ง	ปริมาณที่เหมาะสม		2559
01.7	ขนมหวานที่มีนมเป็นส่วนประกอบหลัก	ปริมาณที่เหมาะสม		2559
01.8.1	เวย์และผลิตภัณฑ์เวย์ ชนิดเหลว	ปริมาณที่เหมาะสม		2559
01.8.2	เวย์และผลิตภัณฑ์เวย์ ชนิดแห้ง	ปริมาณที่เหมาะสม		2559
02.2.1	เนย	ปริมาณที่เหมาะสม		2559
02.2.2	ผลิตภัณฑ์อิมัลชันประเภทน้ำในน้ำมันสำหรับ ใช้ทาหรือป้าย	ปริมาณที่เหมาะสม		2559
02.3	ผลิตภัณฑ์อิมัลชันประเภทน้ำมันในน้ำ	ปริมาณที่เหมาะสม		2559
02.4	ขนมหวานที่มีไขมันเป็นส่วนประกอบหลัก	ปริมาณที่เหมาะสม		2559
03.0	ไอศกรีมหวานเย็น	ปริมาณที่เหมาะสม		2559
04.1.2	ผลไม้แปรรูป	ปริมาณที่เหมาะสม		2559
04.2.2.2	ผัก สำหรับายทะเล นัทและเมล็ด ที่แห้ง	ปริมาณที่เหมาะสม		2559
04.2.2.3	ผัก สำหรับายทะเล ในน้ำส้มสายชู น้ำมัน น้ำเกลือ หรือซอสถั่วเหลือง	ปริมาณที่เหมาะสม		2559
04.2.2.4	ผัก สำหรับายทะเล ที่ผ่านกรรมวิธีคanning	ปริมาณที่เหมาะสม		2559
04.2.2.5	ผัก สำหรับายทะเล นัทและเมล็ด ที่บดละเอียด และสำหรับใช้ทาหรือป้าย	ปริมาณที่เหมาะสม		2559
04.2.2.6	ผัก สำหรับายทะเล นัทและเมล็ด ที่บดและ เพื่อใช้ประกอบอาหาร	ปริมาณที่เหมาะสม		2559
04.2.2.8	ผัก สำหรับายทะเล ปรุงสุกหรือทอด	ปริมาณที่เหมาะสม		2559
05.0	ลูกกวาด ลูกอม ซ็อกโกแลต	ปริมาณที่เหมาะสม		2559
06.3	ผลิตภัณฑ์ธัญชาติสำหรับอาหารเช้า	ปริมาณที่เหมาะสม		2559
06.4.1	พาสตา ก๋วยเตี๋ยว และผลิตภัณฑ์ทำนอง เดียวกัน ชนิดสด	ปริมาณที่เหมาะสม		2559
06.4.2	พาสตา ก๋วยเตี๋ยว และผลิตภัณฑ์ทำนอง เดียวกัน ชนิดแห้ง	ปริมาณที่เหมาะสม	256	2559
06.4.3	พาสตา ก๋วยเตี๋ยว และผลิตภัณฑ์ทำนอง เดียวกัน ชนิดกึ่งสำเร็จรูป	ปริมาณที่เหมาะสม		2559

SODIUM HYDROGEN CARBONATE (โซเดียมไฮโดรเจนคาร์บอเนต)

รหัสของ หมวดอาหาร	หมวดอาหาร	ปริมาณสูงสุดที่ อนุญาต (มก./กก.)	เงื่อนไข	ปีที่รับค่า กำหนด
06.5	ขนมหวานที่มีธัญชาติและสตาร์ชเป็นส่วนประกอบหลัก	ปริมาณที่เหมาะสม		2559
06.6	แป้งใช้ซูปอาหารเพื่อทอด	ปริมาณที่เหมาะสม		2559
06.7	ผลิตภัณฑ์จากข้าวสุกหรือข้าวแปรรูป	ปริมาณที่เหมาะสม		2559
06.8	ผลิตภัณฑ์จากถั่วเหลือง	ปริมาณที่เหมาะสม		2559
07.0	ผลิตภัณฑ์ขนมอบ	ปริมาณที่เหมาะสม		2559
08.2	ผลิตภัณฑ์เนื้อสัตว์ทั้งชิ้นหรือตัดแต่งและผ่านกรรมวิธี	ปริมาณที่เหมาะสม		2559
08.3	ผลิตภัณฑ์เนื้อสัตว์บดและผ่านกรรมวิธี	ปริมาณที่เหมาะสม		2559
08.4	ไส้สำหรับบรรจุไส้กรอก	ปริมาณที่เหมาะสม		2559
09.2.2	สัตว์น้ำและผลิตภัณฑ์สัตว์น้ำ ชุบแป้งแช่เยือกแข็ง	ปริมาณที่เหมาะสม	41	2559
09.3	สัตว์น้ำและผลิตภัณฑ์สัตว์น้ำที่ผ่านกระบวนการกึ่งถนอมอาหาร	ปริมาณที่เหมาะสม		2559
09.4	สัตว์น้ำและผลิตภัณฑ์สัตว์น้ำที่ผ่านกระบวนการถนอมอาหาร หรือผ่านกรรมวิธีคั้น	ปริมาณที่เหมาะสม		2559
10.2.3	ผลิตภัณฑ์ไข่ ผงหรือแห้ง	ปริมาณที่เหมาะสม		2559
10.3	ไข่ที่ผ่านกระบวนการถนอมอาหาร	ปริมาณที่เหมาะสม		2559
10.4	ขนมหวานที่มีไข่เป็นส่วนประกอบหลัก	ปริมาณที่เหมาะสม		2559
11.6	วัตถุให้ความหวานแทนน้ำตาล	ปริมาณที่เหมาะสม		2559
12.2.1	สมุนไพรรวมและเครื่องเทศ (เฉพาะเครื่องเทศ)	ปริมาณที่เหมาะสม		2559
12.2.2	เครื่องปรุงรส	ปริมาณที่เหมาะสม		2559
12.3	น้ำส้มสายชูหมัก	ปริมาณที่เหมาะสม		2559
12.4	มัสตาร์ด	ปริมาณที่เหมาะสม		2559
12.5	ซूप	ปริมาณที่เหมาะสม		2559
12.6	ซอสและผลิตภัณฑ์ทำนองเดียวกัน	ปริมาณที่เหมาะสม		2559
12.7	สลัด และผลิตภัณฑ์ทำนองเดียวกัน	ปริมาณที่เหมาะสม		2559
12.8	ยีสต์และผลิตภัณฑ์ทำนองเดียวกัน	ปริมาณที่เหมาะสม		2559
12.9	เครื่องปรุงรสจากถั่วเหลือง	ปริมาณที่เหมาะสม		2559
12.10	ผลิตภัณฑ์โปรตีนชนิดอื่นที่ไม่ใช่โปรตีนจากถั่วเหลือง	ปริมาณที่เหมาะสม		2559
13.1.1	นมดัดแปลงสำหรับทารกและอาหารทารก	2000	55,72	2559
13.1.2	นมดัดแปลงสูตรต่อเนื่องสำหรับทารกและเด็กเล็กและอาหารสูตรต่อเนื่องสำหรับทารกและเด็กเล็ก	ปริมาณที่เหมาะสม	72,316	2559
13.1.3	อาหารทางการแพทย์ สำหรับทารก	2000	55,72	2559
13.2	อาหารเสริมสำหรับทารกและเด็กเล็ก	ปริมาณที่เหมาะสม	240,319,320	2559
13.3	อาหารทางการแพทย์	ปริมาณที่เหมาะสม		2559

SODIUM HYDROGEN CARBONATE (โซเดียมไฮโดรเจนคาร์บอเนต)

รหัสของ หมวดอาหาร	หมวดอาหาร	ปริมาณสูงสุดที่ อนุญาต (มก./กก.)	เงื่อนไข	ปีที่รับค่า กำหนด
13.4	อาหารสำหรับผู้ที่ต้องการควบคุมน้ำหนัก	ปริมาณที่เหมาะสม		2559
13.5	อาหารมีวัตถุประสงค์เฉพาะทางด้านโภชนาการ	ปริมาณที่เหมาะสม		2559
13.6	ผลิตภัณฑ์เสริมอาหาร	ปริมาณที่เหมาะสม		2559
14.1.4	เครื่องดัดแปลงกลิ่นรส	ปริมาณที่เหมาะสม		2559
14.1.5	กาแฟ เครื่องดื่มแทนกาแฟ ชา เครื่องดื่มสมุนไพร และเครื่องดื่มจากธัญชาติชนิดต่างๆ ไม่รวมโกโก้	ปริมาณที่เหมาะสม	160	2559
14.2.1	เปียร์และเครื่องดื่มมอลต์	ปริมาณที่เหมาะสม		2559
14.2.2	ไซเดอร์และเพอร์รี่	ปริมาณที่เหมาะสม		2559
14.2.4	ไวน์อื่นที่ไม่ใช่ไวน์องุ่น	ปริมาณที่เหมาะสม		2559
14.2.5	สุราและไวน์ที่ทำจากน้ำผึ้ง	ปริมาณที่เหมาะสม		2559
14.2.6	สุรากลั่นที่มีแรงแอลกอฮอล์เกิน 15 ดีกรี	ปริมาณที่เหมาะสม		2559
14.2.7	เครื่องดื่มแอลกอฮอล์ที่แต่งกลิ่นรส	ปริมาณที่เหมาะสม		2559
15.0	ขนมขบเคี้ยว	ปริมาณที่เหมาะสม		2559
16.0	อาหารเตรียมสำเร็จ	ปริมาณที่เหมาะสม		2559

SODIUM HYDROGEN DL-MALATE (โซเดียมไฮโดรเจนดีแอล-มาเลต)

INS: 350(i) ชื่ออื่น: Malic acid monosodium salt; Monosodium DL-malate; 2-hydroxybutanedioic acid monosodium salt
หน้าที่: สารควบคุมความเป็นกรด, สารทำให้เกิดความชุ่มชื้น

รหัสของ หมวดอาหาร	หมวดอาหาร	ปริมาณสูงสุดที่ อนุญาต (มก./กก.)	เงื่อนไข	ปีที่รับค่า กำหนด
01.1.4	เครื่องดื่มที่มีนมเป็นส่วนประกอบหลัก	ปริมาณที่เหมาะสม		2559
01.3	นมข้น และผลิตภัณฑ์ที่ใช้เติมในเครื่องดื่ม (ไม่ปรุงแต่ง)	ปริมาณที่เหมาะสม		2559
01.4.3	คลอตเตดครีม (ไม่ปรุงแต่ง)	ปริมาณที่เหมาะสม		2559
01.4.4	ผลิตภัณฑ์เลียนแบบครีม	ปริมาณที่เหมาะสม		2559
01.5	นมผง ครีมผง ผลิตภัณฑ์เลียนแบบนมผง และผลิตภัณฑ์เลียนแบบครีมผง (ไม่ปรุงแต่ง)	ปริมาณที่เหมาะสม		2559
01.6.1	เนยแข็งไม่ป่ม	ปริมาณที่เหมาะสม		2559
01.6.2	เนยแข็งป่ม	ปริมาณที่เหมาะสม		2559
01.6.4	โพรเชสชีส	ปริมาณที่เหมาะสม		2559
01.6.5	ผลิตภัณฑ์เลียนแบบเนยแข็ง	ปริมาณที่เหมาะสม		2559
01.7	ขนมหวานที่มีนมเป็นส่วนประกอบหลัก	ปริมาณที่เหมาะสม		2559
01.8.1	เวย์และผลิตภัณฑ์เวย์ ชนิดเหลว	ปริมาณที่เหมาะสม		2559
02.2.2	ผลิตภัณฑ์อิมัลชันประเภทน้ำในน้ำมันสำหรับใช้ทาหรือป้าย	ปริมาณที่เหมาะสม		2559

SODIUM HYDROGEN DL-MALATE (โซเดียมไฮโดรเจนดีแอล-มาเลต)

รหัสของ หมวดอาหาร	หมวดอาหาร	ปริมาณสูงสุดที่ อนุญาต (มก./กก.)	เงื่อนไข	ปีที่รับค่า กำหนด
02.3	ผลิตภัณฑ์นมไขมันในน้ำ	ปริมาณที่เหมาะสม		2559
02.4	ขนมหวานที่มีไขมันเป็นส่วนประกอบหลัก	ปริมาณที่เหมาะสม		2559
03.0	ไอศกรีมหวานเย็น	ปริมาณที่เหมาะสม		2559
04.1.2	ผลไม้แปรรูป	ปริมาณที่เหมาะสม		2559
04.2.2.2	ผัก สำหรับหั่นและเมล็ด ที่แห้ง	ปริมาณที่เหมาะสม		2559
04.2.2.3	ผัก สำหรับหั่นและ ในน้ำส้มสายชู น้ำมัน น้ำเกลือ หรือซอสถั่วเหลือง	ปริมาณที่เหมาะสม		2559
04.2.2.4	ผัก สำหรับหั่นและ ที่ผ่านกรรมวิธีแช่แข็ง	ปริมาณที่เหมาะสม		2559
04.2.2.5	ผัก สำหรับหั่นและ น้ทและเมล็ด ที่บดละเอียด และสำหรับใช้ทาหรือป้าย	ปริมาณที่เหมาะสม		2559
04.2.2.6	ผัก สำหรับหั่นและ น้ทและเมล็ด ที่บดและ เพื่อใช้ประกอบอาหาร	ปริมาณที่เหมาะสม		2559
04.2.2.8	ผัก สำหรับหั่นและ บรรจุหรือทอด	ปริมาณที่เหมาะสม		2559
05.0	ลูกกวาด ลูกอม ซ็อกโกแลต	ปริมาณที่เหมาะสม		2559
06.3	ผลิตภัณฑ์ธัญชาติสำหรับอาหารเช้า	ปริมาณที่เหมาะสม		2559
06.4.3	พาสตา ก๋วยเตี๋ยว และผลิตภัณฑ์ทำนอง เดียวกัน ชนิดกึ่งสำเร็จรูป	ปริมาณที่เหมาะสม		2559
06.5	ขนมหวานที่มีธัญชาติและสตาร์ชเป็น ส่วนประกอบหลัก	ปริมาณที่เหมาะสม		2559
06.6	แป้งใช้ประกอบอาหารเพื่อทอด	ปริมาณที่เหมาะสม		2559
06.7	ผลิตภัณฑ์จากข้าวสุกหรือข้าวแปรรูป	ปริมาณที่เหมาะสม		2559
06.8	ผลิตภัณฑ์จากถั่วเหลือง	ปริมาณที่เหมาะสม		2559
07.0	ผลิตภัณฑ์ขนมอบ	ปริมาณที่เหมาะสม		2559
08.2	ผลิตภัณฑ์เนื้อสัตว์ทั้งชิ้นหรือตัดแต่ง และผ่านกรรมวิธี	ปริมาณที่เหมาะสม		2559
08.3	ผลิตภัณฑ์เนื้อสัตว์บดและผ่านกรรมวิธี	ปริมาณที่เหมาะสม		2559
08.4	ไส้สำหรับบรรจุไส้กรอก	ปริมาณที่เหมาะสม		2559
09.3	สัตว์น้ำและผลิตภัณฑ์สัตว์น้ำที่ผ่าน กระบวนการกึ่งถนอมอาหาร	ปริมาณที่เหมาะสม		2559
09.4	สัตว์น้ำและผลิตภัณฑ์สัตว์น้ำที่ผ่าน กระบวนการถนอมอาหาร หรือผ่านกรรมวิธี แช่แข็ง	ปริมาณที่เหมาะสม		2559
10.2.3	ผลิตภัณฑ์ไข่ ผงหรือแห้ง	ปริมาณที่เหมาะสม		2559
10.3	ไข่ที่ผ่านกระบวนการถนอมอาหาร	ปริมาณที่เหมาะสม		2559
10.4	ขนมหวานที่มีไข่เป็นส่วนประกอบหลัก	ปริมาณที่เหมาะสม		2559
11.6	วัตถุให้ความหวานแทนน้ำตาล	ปริมาณที่เหมาะสม		2559
12.2.1	สมุนไพรและเครื่องเทศ (เฉพาะเครื่องเทศ)	ปริมาณที่เหมาะสม		2559
12.2.2	เครื่องปรุงรส	ปริมาณที่เหมาะสม		2559
12.3	น้ำส้มสายชูหมัก	ปริมาณที่เหมาะสม		2559

SODIUM HYDROGEN DL-MALATE (โซเดียมไฮโดรเจนดีแอล-มาเลต)

รหัสของ หมวดอาหาร	หมวดอาหาร	ปริมาณสูงสุดที่ อนุญาต (มก./กก.)	เงื่อนไข	ปีที่รับค่า กำหนด
12.4	มัสดาร์ต	ปริมาณที่เหมาะสม		2559
12.5	ซูป	ปริมาณที่เหมาะสม		2559
12.6	ซอสและผลิตภัณฑ์ทำนองเดียวกัน	ปริมาณที่เหมาะสม		2559
12.7	สลัด และผลิตภัณฑ์ทาแซนวิช	ปริมาณที่เหมาะสม		2559
12.8	ยีสต์และผลิตภัณฑ์ทำนองเดียวกัน	ปริมาณที่เหมาะสม		2559
12.9	เครื่องปรุงรสจากถั่วเหลือง	ปริมาณที่เหมาะสม		2559
12.10	ผลิตภัณฑ์โปรตีนชนิดอื่นที่ไม่ใช่โปรตีนจากถั่วเหลือง	ปริมาณที่เหมาะสม		2559
13.3	อาหารทางการแพทย์	ปริมาณที่เหมาะสม		2559
13.4	อาหารสำหรับผู้ที่ต้องการควบคุมน้ำหนัก	ปริมาณที่เหมาะสม		2559
13.5	อาหารมีวัตถุประสงค์เฉพาะทางด้านโภชนาการ	ปริมาณที่เหมาะสม		2559
13.6	ผลิตภัณฑ์เสริมอาหาร	ปริมาณที่เหมาะสม		2559
14.1.4	เครื่องดื่มแต่งกลิ่นรส	ปริมาณที่เหมาะสม		2559
14.2.1	เปียร์และเครื่องดื่มอลด์	ปริมาณที่เหมาะสม		2559
14.2.2	ไซเดอร์และเพอร์รี่	ปริมาณที่เหมาะสม		2559
14.2.4	ไวน์อื่นที่ไม่ใช่ไวน์องุ่น	ปริมาณที่เหมาะสม		2559
14.2.5	สุราและไวน์ที่ทำจากน้ำผึ้ง	ปริมาณที่เหมาะสม		2559
14.2.6	สุรากลั่นที่มีแรงแอลกอฮอล์เกิน 15 ดีกรี	ปริมาณที่เหมาะสม		2559
14.2.7	เครื่องดื่มแอลกอฮอล์ที่แต่งกลิ่นรส	ปริมาณที่เหมาะสม		2559
15.0	ขนมขบเคี้ยว	ปริมาณที่เหมาะสม		2559
16.0	อาหารเตรียมสำเร็จ	ปริมาณที่เหมาะสม		2559

SODIUM HYDROGEN SULFATE (โซเดียมไฮโดรเจนซัลเฟต)

INS: 514(ii) ชื่ออื่น: Sodium acid sulfate; Nitre cake; โซเดียมไฮโดรเจนซัลเฟต; Sodium bisulfate; Sulfuric acid, Monosodium salt

รหัสของ หมวดอาหาร	หมวดอาหาร	ปริมาณสูงสุดที่ อนุญาต (มก./กก.)	เงื่อนไข	ปีที่รับค่า กำหนด
01.1.4	เครื่องดื่มที่มีนมเป็นส่วนประกอบหลัก	ปริมาณที่เหมาะสม		2559
01.3	นมข้น และผลิตภัณฑ์ที่ใช้เติมในเครื่องดื่ม (ไม่ปรุงแต่ง)	ปริมาณที่เหมาะสม		2559
01.4.3	คลอตเตดครีม (ไม่ปรุงแต่ง)	ปริมาณที่เหมาะสม		2559
01.4.4	ผลิตภัณฑ์เลียนแบบครีม	ปริมาณที่เหมาะสม		2559
01.5	นมผง ครีมผง ผลิตภัณฑ์เลียนแบบนมผง และผลิตภัณฑ์เลียนแบบครีมผง (ไม่ปรุงแต่ง)	ปริมาณที่เหมาะสม		2559
01.6.1	เนยแข็งไม่ป่ม	ปริมาณที่เหมาะสม		2559
01.6.2	เนยแข็งป่ม	ปริมาณที่เหมาะสม		2559
01.6.4	โพรเชสชีส	ปริมาณที่เหมาะสม		2559

SODIUM HYDROGEN SULFATE (โซเดียมไฮโดรเจนซัลเฟต)

รหัสของ หมวดอาหาร	หมวดอาหาร	ปริมาณสูงสุดที่ อนุญาต (มก./กก.)	เงื่อนไข	ปีที่รับค่า กำหนด
01.6.5	ผลิตภัณฑ์เลียนแบบเนยแข็ง	ปริมาณที่เหมาะสม		2559
01.7	ขนมหวานที่มีนมเป็นส่วนประกอบหลัก	ปริมาณที่เหมาะสม		2559
01.8.1	เวย์และผลิตภัณฑ์เวย์ ชนิดเหลว	ปริมาณที่เหมาะสม		2559
02.2.2	ผลิตภัณฑ์อิมัลชันประเภทน้ำในน้ำมันสำหรับ ใช้ทาหรือป้าย	ปริมาณที่เหมาะสม		2559
02.3	ผลิตภัณฑ์อิมัลชันประเภทน้ำมันในน้ำ	ปริมาณที่เหมาะสม		2559
02.4	ขนมหวานที่มีไขมันเป็นส่วนประกอบหลัก	ปริมาณที่เหมาะสม		2559
03.0	ไอศกรีมหวานเย็น	ปริมาณที่เหมาะสม		2559
04.1.2	ผลไม้แปรรูป	ปริมาณที่เหมาะสม		2559
04.2.2.2	ผัก สำหรับายทะเล นัทและเมล็ด ที่แห้ง	ปริมาณที่เหมาะสม		2559
04.2.2.3	ผัก สำหรับายทะเล ในน้ำส้มสายชู น้ำมัน น้ำเกลือ หรือซอสถั่วเหลือง	ปริมาณที่เหมาะสม		2559
04.2.2.4	ผัก สำหรับายทะเล ที่ผ่านกรรมวิธีคั้น	ปริมาณที่เหมาะสม		2559
04.2.2.5	ผัก สำหรับายทะเล นัทและเมล็ด ที่บดละเอียด และสำหรับใช้ทาหรือป้าย	ปริมาณที่เหมาะสม		2559
04.2.2.6	ผัก สำหรับายทะเล นัทและเมล็ด ที่บดและ เพื่อใช้ประกอบอาหาร	ปริมาณที่เหมาะสม		2559
04.2.2.8	ผัก สำหรับายทะเล ปรงสุกหรือทอด	ปริมาณที่เหมาะสม		2559
05.0	ลูกกวาด ลูกอม ซ็อกโกแลต	ปริมาณที่เหมาะสม		2559
06.3	ผลิตภัณฑ์ธัญชาติสำหรับอาหารเช้า	ปริมาณที่เหมาะสม		2559
06.4.3	พาสตา กว๊ายเต็ยว และผลิตภัณฑ์ทำนอง เดียวกัน ชนิดกึ่งสำเร็จรูป	ปริมาณที่เหมาะสม		2559
06.5	ขนมหวานที่มีธัญชาติและสตาร์ชเป็น ส่วนประกอบหลัก	ปริมาณที่เหมาะสม		2559
06.6	แป้งใช้ชุปอาหารเพื่อทอด	ปริมาณที่เหมาะสม		2559
06.7	ผลิตภัณฑ์จากข้าวสุกหรือข้าวแปรรูป	ปริมาณที่เหมาะสม		2559
06.8	ผลิตภัณฑ์จากถั่วเหลือง	ปริมาณที่เหมาะสม		2559
07.0	ผลิตภัณฑ์ขนมอบ	ปริมาณที่เหมาะสม		2559
08.2	ผลิตภัณฑ์เนื้อสัตว์ทั้งชิ้นหรือตัดแต่ง และผ่านกรรมวิธี	ปริมาณที่เหมาะสม		2559
08.3	ผลิตภัณฑ์เนื้อสัตว์บดและผ่านกรรมวิธี	ปริมาณที่เหมาะสม		2559
08.4	ไส้สำหรับบรรจุไส้กรอก	ปริมาณที่เหมาะสม		2559
09.3	สัตว์น้ำและผลิตภัณฑ์สัตว์น้ำที่ผ่าน กระบวนการกึ่งถนอมอาหาร	ปริมาณที่เหมาะสม		2559
09.4	สัตว์น้ำและผลิตภัณฑ์สัตว์น้ำที่ผ่าน กระบวนการถนอมอาหาร หรือผ่านกรรมวิธี คั้น	ปริมาณที่เหมาะสม		2559
10.2.3	ผลิตภัณฑ์ไข่ ผงหรือแห้ง	ปริมาณที่เหมาะสม		2559
10.3	ไข่ที่ผ่านกระบวนการถนอมอาหาร	ปริมาณที่เหมาะสม		2559

SODIUM HYDROGEN SULFATE (โซเดียมไฮโดรเจนซัลเฟต)

รหัสของ หมวดอาหาร	หมวดอาหาร	ปริมาณสูงสุดที่ อนุญาต (มก./กก.)	เงื่อนไข	ปีที่รับค่า กำหนด
10.4	ขนมหวานที่มีไข่เป็นส่วนประกอบหลัก	ปริมาณที่เหมาะสม		2559
11.6	วัตถุให้ความหวานแทนน้ำตาล	ปริมาณที่เหมาะสม		2559
12.2.1	สบู่นาฬิกาและเครื่องเทศ (เฉพาะเครื่องเทศ)	ปริมาณที่เหมาะสม		2559
12.2.2	เครื่องปรุงรส	ปริมาณที่เหมาะสม		2559
12.3	น้ำส้มสายชูหมัก	ปริมาณที่เหมาะสม		2559
12.4	มันสตาร์ด	ปริมาณที่เหมาะสม		2559
12.5	ซูป	ปริมาณที่เหมาะสม		2559
12.6	ซอสและผลิตภัณฑ์ทำนองเดียวกัน	ปริมาณที่เหมาะสม		2559
12.7	สลัด และผลิตภัณฑ์ทาแซนวิช	ปริมาณที่เหมาะสม		2559
12.8	ยีสต์และผลิตภัณฑ์ทำนองเดียวกัน	ปริมาณที่เหมาะสม		2559
12.9	เครื่องปรุงรสจากถั่วเหลือง	ปริมาณที่เหมาะสม		2559
12.10	ผลิตภัณฑ์โปรตีนชนิดอื่นที่ไม่ใช่โปรตีนจากถั่วเหลือง	ปริมาณที่เหมาะสม		2559
13.3	อาหารทางการแพทย์	ปริมาณที่เหมาะสม		2559
13.4	อาหารสำหรับผู้ที่ต้องการควบคุมน้ำหนัก	ปริมาณที่เหมาะสม		2559
13.5	อาหารมีวัตถุประสงค์เฉพาะทางด้านโภชนาการ	ปริมาณที่เหมาะสม		2559
13.6	ผลิตภัณฑ์เสริมอาหาร	ปริมาณที่เหมาะสม		2559
14.1.4	เครื่องดื่มแต่งกลิ่นรส	ปริมาณที่เหมาะสม		2559
14.2.1	เบียร์และเครื่องดื่มมอลต์	ปริมาณที่เหมาะสม		2559
14.2.2	ไซเดอร์และเพอร์รี่	ปริมาณที่เหมาะสม		2559
14.2.4	ไวน์อื่นที่ไม่ใช่ไวน์องุ่น	ปริมาณที่เหมาะสม		2559
14.2.5	สุราและไวน์ที่ทำจากน้ำผึ้ง	ปริมาณที่เหมาะสม		2559
14.2.6	สุรากลั่นที่มีแรงแอลกอฮอล์เกิน 15 ดีกรี	ปริมาณที่เหมาะสม		2559
14.2.7	เครื่องดื่มแอลกอฮอล์ที่แต่งกลิ่นรส	ปริมาณที่เหมาะสม		2559
15.0	ขนมขบเคี้ยว	ปริมาณที่เหมาะสม		2559
16.0	อาหารเตรียมสำเร็จ	ปริมาณที่เหมาะสม		2559

SODIUM HYDROXIDE (โซเดียมไฮดรอกไซด์)

INS: 524 ชื่ออื่น: Caustic soda; Lye; Sodium hydrate
 หน้าที่: สารควบคุมความเป็นกรด

รหัสของ หมวดอาหาร	หมวดอาหาร	ปริมาณสูงสุดที่ อนุญาต (มก./กก.)	เงื่อนไข	ปีที่รับค่า กำหนด
01.1.4	เครื่องดื่มที่มีนมเป็นส่วนประกอบหลัก	ปริมาณที่เหมาะสม		2559
01.2.1.2	นมหมักที่ผ่านกรรมวิธีฆ่าเชื้อด้วยความร้อนหลังการหมัก (ไม่ปรุงแต่ง)	ปริมาณที่เหมาะสม		2559
01.3	นมข้น และผลิตภัณฑ์ที่ใช้เติมในเครื่องดื่ม (ไม่ปรุงแต่ง)	ปริมาณที่เหมาะสม		2559
01.4.3	คลอตเตดครีม (ไม่ปรุงแต่ง)	ปริมาณที่เหมาะสม		2559

SODIUM HYDROXIDE (โซเดียมไฮดรอกไซด์)

รหัสของ หมวดอาหาร	หมวดอาหาร	ปริมาณสูงสุดที่ อนุญาต (มก./กก.)	เงื่อนไข	ปีที่รับค่า กำหนด
01.4.4	ผลิตภัณฑ์เลียนแบบครีม	ปริมาณที่เหมาะสม		2559
01.5	นมผง ครีมผง ผลิตภัณฑ์เลียนแบบนมผง และผลิตภัณฑ์เลียนแบบครีมผง (ไม่ปรุงแต่ง)	ปริมาณที่เหมาะสม		2559
01.6.1	เนยแข็งไม่ป่ม	ปริมาณที่เหมาะสม		2559
01.6.2	เนยแข็งป่ม	ปริมาณที่เหมาะสม		2559
01.6.4	โพรเซสชีส	ปริมาณที่เหมาะสม		2559
01.6.5	ผลิตภัณฑ์เลียนแบบเนยแข็ง	ปริมาณที่เหมาะสม		2559
01.7	ขนมหวานที่มีนมเป็นส่วนประกอบหลัก	ปริมาณที่เหมาะสม		2559
01.8.1	เวย์และผลิตภัณฑ์เวย์ ชนิดเหลว	ปริมาณที่เหมาะสม		2559
01.8.2	เวย์และผลิตภัณฑ์เวย์ ชนิดแห้ง	ปริมาณที่เหมาะสม		2559
02.2.1	เนย	ปริมาณที่เหมาะสม		2559
02.2.2	ผลิตภัณฑ์อิมัลชันประเภทน้ำในน้ำมันสำหรับ ใช้ทาหรือป้าย	ปริมาณที่เหมาะสม		2559
02.3	ผลิตภัณฑ์อิมัลชันประเภทน้ำมันในน้ำ	ปริมาณที่เหมาะสม		2559
02.4	ขนมหวานที่มีไขมันเป็นส่วนประกอบหลัก	ปริมาณที่เหมาะสม		2559
03.0	ไอศกรีมหวานเย็น	ปริมาณที่เหมาะสม		2559
04.1.2	ผลไม้แปรรูป	ปริมาณที่เหมาะสม		2559
04.2.2.2	ผัก สำหรับายทะเล นัทและเมล็ด ที่แห้ง	ปริมาณที่เหมาะสม		2559
04.2.2.3	ผัก สำหรับายทะเล ในน้ำส้มสายชู น้ำมัน น้ำเกลือ หรือซอสถั่วเหลือง	ปริมาณที่เหมาะสม		2559
04.2.2.4	ผัก สำหรับายทะเล ที่ผ่านกรรมวิธีคั้น	ปริมาณที่เหมาะสม		2559
04.2.2.5	ผัก สำหรับายทะเล นัทและเมล็ด ที่บดละเอียด และสำหรับใช้ทาหรือป้าย	ปริมาณที่เหมาะสม		2559
04.2.2.6	ผัก สำหรับายทะเล นัทและเมล็ด ที่บดและ เพื่อใช้ประกอบอาหาร	ปริมาณที่เหมาะสม		2559
04.2.2.8	ผัก สำหรับายทะเล ปรุงสุกหรือทอด	ปริมาณที่เหมาะสม		2559
05.0	ลูกกวาด ลูกอม ซ็อกโกแลต	ปริมาณที่เหมาะสม		2559
06.3	ผลิตภัณฑ์ธัญชาติสำหรับอาหารเข้า	ปริมาณที่เหมาะสม		2559
06.4.3	พาสตา ก๋วยเตี๋ยว และผลิตภัณฑ์ทำนอง เดียวกัน ชนิดกึ่งสำเร็จรูป	ปริมาณที่เหมาะสม		2559
06.5	ขนมหวานที่มีธัญชาติและสตาร์ชเป็น ส่วนประกอบหลัก	ปริมาณที่เหมาะสม		2559
06.6	แป้งใช้ชุปอาหารเพื่อทอด	ปริมาณที่เหมาะสม		2559
06.7	ผลิตภัณฑ์จากข้าวสุกหรือข้าวแปรรูป	ปริมาณที่เหมาะสม		2559
06.8	ผลิตภัณฑ์จากถั่วเหลือง	ปริมาณที่เหมาะสม		2559
07.0	ผลิตภัณฑ์ขนมอบ	ปริมาณที่เหมาะสม		2559
08.2	ผลิตภัณฑ์เนื้อสัตว์ทั้งชิ้นหรือตัดแต่ง และผ่านกรรมวิธี	ปริมาณที่เหมาะสม		2559
08.3	ผลิตภัณฑ์เนื้อสัตว์บดและผ่านกรรมวิธี	ปริมาณที่เหมาะสม		2559
08.4	ไส้สำหรับบรรจุไส้กรอก	ปริมาณที่เหมาะสม		2559

SODIUM HYDROXIDE (โซเดียมไฮดรอกไซด์)

รหัสของ หมวดอาหาร	หมวดอาหาร	ปริมาณสูงสุดที่ อนุญาต (มก./กก.)	เงื่อนไข	ปีที่รับค่า กำหนด
09.3	สัตว์น้ำและผลิตภัณฑ์สัตว์น้ำที่ผ่านกระบวนการกึ่งถนอมอาหาร	ปริมาณที่เหมาะสม		2559
09.4	สัตว์น้ำและผลิตภัณฑ์สัตว์น้ำที่ผ่านกระบวนการถนอมอาหาร หรือผ่านกรรมวิธี แช่แข็ง	ปริมาณที่เหมาะสม		2559
10.2.3	ผลิตภัณฑ์ไข่ ผงหรือแห้ง	ปริมาณที่เหมาะสม		2559
10.3	ไข่ที่ผ่านกระบวนการถนอมอาหาร	ปริมาณที่เหมาะสม		2559
10.4	ขนมหวานที่มีไข่เป็นส่วนประกอบหลัก	ปริมาณที่เหมาะสม		2559
11.6	วัตถุที่ให้ความหวานแทนน้ำตาล	ปริมาณที่เหมาะสม		2559
12.2.1	สมุนไพรรและเครื่องเทศ (เฉพาะเครื่องเทศ)	ปริมาณที่เหมาะสม		2559
12.2.2	เครื่องปรุงรส	ปริมาณที่เหมาะสม		2559
12.3	น้ำส้มสายชูหมัก	ปริมาณที่เหมาะสม		2559
12.4	มันสตาร์ท	ปริมาณที่เหมาะสม		2559
12.5	ซूप	ปริมาณที่เหมาะสม		2559
12.6	ซอสและผลิตภัณฑ์ทำนองเดียวกัน	ปริมาณที่เหมาะสม		2559
12.7	สลัด และผลิตภัณฑ์ทาแซนวิช	ปริมาณที่เหมาะสม		2559
12.8	ยีสต์และผลิตภัณฑ์ทำนองเดียวกัน	ปริมาณที่เหมาะสม		2559
12.9	เครื่องปรุงรสจากถั่วเหลือง	ปริมาณที่เหมาะสม		2559
12.10	ผลิตภัณฑ์โปรตีนชนิดอื่นที่ไม่ใช่โปรตีนจากถั่วเหลือง	ปริมาณที่เหมาะสม		2559
13.1.1	นมดัดแปลงสำหรับทารกและอาหารทารก	2000	55,72	2559
13.1.2	นมดัดแปลงสูตรต่อเนื่องสำหรับทารกและเด็กเล็กและอาหารสูตรต่อเนื่องสำหรับทารกและเด็กเล็ก	ปริมาณที่เหมาะสม	72,316	2559
13.1.3	อาหารทางการแพทย์ สำหรับทารก	2000	55,72	2559
13.2	อาหารเสริมสำหรับทารกและเด็กเล็ก	ปริมาณที่เหมาะสม	239,319,320	2559
13.3	อาหารทางการแพทย์	ปริมาณที่เหมาะสม		2559
13.4	อาหารสำหรับผู้ที่ต้องการควบคุมน้ำหนัก	ปริมาณที่เหมาะสม		2559
13.5	อาหารมีวัตถุประสงค์เฉพาะทางด้านโภชนาการ	ปริมาณที่เหมาะสม		2559
13.6	ผลิตภัณฑ์เสริมอาหาร	ปริมาณที่เหมาะสม		2559
14.1.4	เครื่องดื่มแต่งกลิ่นรส	ปริมาณที่เหมาะสม		2559
14.2.1	เบียร์และเครื่องดื่มมอลต์	ปริมาณที่เหมาะสม		2559
14.2.2	ไซเดอร์และเพอร์รี่	ปริมาณที่เหมาะสม		2559
14.2.4	ไวน์อื่นที่ไม่ใช่ไวน์องุ่น	ปริมาณที่เหมาะสม		2559
14.2.5	สุราและไวน์ที่ทำจากน้ำผึ้ง	ปริมาณที่เหมาะสม		2559
14.2.6	สุรากลั่นที่มีแรงแอลกอฮอล์เกิน 15 ดีกรี	ปริมาณที่เหมาะสม		2559
14.2.7	เครื่องดื่มแอลกอฮอล์ที่แต่งกลิ่นรส	ปริมาณที่เหมาะสม		2559
15.0	ขนมขบเคี้ยว	ปริมาณที่เหมาะสม		2559
16.0	อาหารเตรียมสำเร็จ	ปริมาณที่เหมาะสม		2559

SODIUM LACTATE (โซเดียมแล็กเตต)

INS: 325

ชื่ออื่น: Sodium 2-hydroxypropanoate

หน้าที่: สารควบคุมความเป็นกรด, สารป้องกันการเกิดออกซิเดชัน, สารเพิ่มปริมาณ, อิมัลซิไฟเออร์, เกลืออิมัลซิไฟอิงค์, สารทำให้เกิดความชุ่มชื้น, สารให้ความข้นเหนียว

รหัสของหมวดอาหาร	หมวดอาหาร	ปริมาณสูงสุดที่อนุญาต (มก./กก.)	เงื่อนไข	ปีที่รับค่ากำหนด
01.1.3	บัตเตอร์มิลค์ชนิดเหลว (ไม่ปรุงแต่ง)	ปริมาณที่เหมาะสม	261	2559
01.1.4	เครื่องดื่มนมเป็นส่วนประกอบหลัก	ปริมาณที่เหมาะสม		2559
01.2.1.2	นมหมักที่ผ่านกรรมวิธีฆ่าเชื้อด้วยความร้อนหลังการหมัก (ไม่ปรุงแต่ง)	ปริมาณที่เหมาะสม		2559
01.3	นมข้น และผลิตภัณฑ์ที่ใช้เติมในเครื่องดื่ม (ไม่ปรุงแต่ง)	ปริมาณที่เหมาะสม		2559
01.4.1	ครีมพาสเจอร์ไรซ์ (ไม่ปรุงแต่ง)	ปริมาณที่เหมาะสม		2559
01.4.2	ครีมสเตอริไลซ์ ครีมยูเอชที วิปปิ้งครีม วิปครีม และครีมพร้อมมันเนย (ไม่ปรุงแต่ง)	ปริมาณที่เหมาะสม		2559
01.4.3	คลอตเตดครีม (ไม่ปรุงแต่ง)	ปริมาณที่เหมาะสม		2559
01.4.4	ผลิตภัณฑ์เลียนแบบครีม	ปริมาณที่เหมาะสม		2559
01.5	นมผง ครีมผง ผลิตภัณฑ์เลียนแบบนมผง และผลิตภัณฑ์เลียนแบบครีมผง (ไม่ปรุงแต่ง)	ปริมาณที่เหมาะสม		2559
01.6.1	เนยแข็งไม่ป่ม	ปริมาณที่เหมาะสม		2559
01.6.2	เนยแข็งป่ม	ปริมาณที่เหมาะสม		2559
01.6.4	โพรเชสชีส	ปริมาณที่เหมาะสม		2559
01.6.5	ผลิตภัณฑ์เลียนแบบเนยแข็ง	ปริมาณที่เหมาะสม		2559
01.7	ขนมหวานที่มีนมเป็นส่วนประกอบหลัก	ปริมาณที่เหมาะสม		2559
01.8.1	เวย์และผลิตภัณฑ์เวย์ ชนิดเหลว	ปริมาณที่เหมาะสม		2559
02.2.2	ผลิตภัณฑ์อิมัลชันประเภทน้ำในน้ำมันสำหรับใช้ทาหรือป้าย	ปริมาณที่เหมาะสม		2559
02.3	ผลิตภัณฑ์อิมัลชันประเภทน้ำมันในน้ำ	ปริมาณที่เหมาะสม		2559
02.4	ขนมหวานที่มีไขมันเป็นส่วนประกอบหลัก	ปริมาณที่เหมาะสม		2559
03.0	ไอศกรีมหวานเย็น	ปริมาณที่เหมาะสม		2559
04.1.2	ผลไม้แปรรูป	ปริมาณที่เหมาะสม		2559
04.2.2.2	ผัก สำหรับายทะเล นัทและเมล็ด ที่แห้ง	ปริมาณที่เหมาะสม		2559
04.2.2.3	ผัก สำหรับายทะเล ในน้ำส้มสายชู น้ำมัน น้ำเกลือ หรือซอสถั่วเหลือง	ปริมาณที่เหมาะสม		2559
04.2.2.4	ผัก สำหรับายทะเล ที่ผ่านกรรมวิธีแคนนิง	ปริมาณที่เหมาะสม		2559
04.2.2.5	ผัก สำหรับายทะเล นัทและเมล็ด ที่บดละเอียด และสำหรับใช้ทาหรือป้าย	ปริมาณที่เหมาะสม		2559
04.2.2.6	ผัก สำหรับายทะเล นัทและเมล็ด ที่บดและเพื่อใช้ประกอบอาหาร	ปริมาณที่เหมาะสม		2559
04.2.2.7	ผัก สำหรับายทะเล ดอง	ปริมาณที่เหมาะสม		2559
04.2.2.8	ผัก สำหรับายทะเล ปิ้งสุกหรือทอด	ปริมาณที่เหมาะสม		2559

SODIUM LACTATE (โซเดียมแล็กเตต)

รหัสของ หมวดอาหาร	หมวดอาหาร	ปริมาณสูงสุดที่ อนุญาต (มก./กก.)	เงื่อนไข	ปีที่รับค่า กำหนด
05.0	ลูกกวาด ลูกอม ซ็อกโกแลต	ปริมาณที่เหมาะสม		2559
06.3	ผลิตภัณฑ์ธัญชาติสำหรับอาหารเช้า	ปริมาณที่เหมาะสม		2559
06.4.1	พาสตา ก๋วยเตี๋ยว และผลิตภัณฑ์ทำนอง เดียวกัน ชนิดสด	ปริมาณที่เหมาะสม		2559
06.4.2	พาสตา ก๋วยเตี๋ยว และผลิตภัณฑ์ทำนอง เดียวกัน ชนิดแห้ง	ปริมาณที่เหมาะสม	256	2559
06.4.3	พาสตา ก๋วยเตี๋ยว และผลิตภัณฑ์ทำนอง เดียวกัน ชนิดกึ่งสำเร็จรูป	ปริมาณที่เหมาะสม		2559
06.5	ขนมหวานที่มีธัญชาติและสตาร์ชเป็น ส่วนประกอบหลัก	ปริมาณที่เหมาะสม		2559
06.6	แป้งใช้ชุปอาหารเพื่อทอด	ปริมาณที่เหมาะสม		2559
06.7	ผลิตภัณฑ์จากข้าวสุกหรือข้าวแปรรูป	ปริมาณที่เหมาะสม		2559
06.8	ผลิตภัณฑ์จากถั่วเหลือง	ปริมาณที่เหมาะสม		2559
07.0	ผลิตภัณฑ์ขนมอบ	ปริมาณที่เหมาะสม		2559
08.2	ผลิตภัณฑ์เนื้อสัตว์ทั้งชิ้นหรือตัดแต่ง และผ่านกรรมวิธี	ปริมาณที่เหมาะสม		2559
08.3	ผลิตภัณฑ์เนื้อสัตว์บดและผ่านกรรมวิธี	ปริมาณที่เหมาะสม		2559
08.4	ไส้สำหรับบรรจุไส้กรอก	ปริมาณที่เหมาะสม		2559
09.2.2	สัตว์น้ำและผลิตภัณฑ์สัตว์น้ำ ชุบแป้ง แช่เยือกแข็ง	ปริมาณที่เหมาะสม	41	2559
09.2.3	สัตว์น้ำและผลิตภัณฑ์สัตว์น้ำ บด แช่เยือกแข็ง	ปริมาณที่เหมาะสม	16	2559
09.2.4	สัตว์น้ำและผลิตภัณฑ์สัตว์น้ำ ปิ้งสุกหรือทอด	ปริมาณที่เหมาะสม		2559
09.2.5	สัตว์น้ำและผลิตภัณฑ์สัตว์น้ำรมควัน ทำแห้ง หมักดอง หมักเกลือ	ปริมาณที่เหมาะสม	266,267,333	2559
09.3	สัตว์น้ำและผลิตภัณฑ์สัตว์น้ำที่ผ่าน กระบวนการกึ่งถนอมอาหาร	ปริมาณที่เหมาะสม		2559
09.4	สัตว์น้ำและผลิตภัณฑ์สัตว์น้ำที่ผ่าน กระบวนการถนอมอาหาร หรือผ่านกรรมวิธี แคนนิ่ง	ปริมาณที่เหมาะสม		2559
10.2.1	ผลิตภัณฑ์ไข่ เหลว	ปริมาณที่เหมาะสม		2559
10.2.2	ผลิตภัณฑ์ไข่ แช่เยือกแข็ง	ปริมาณที่เหมาะสม		2559
10.2.3	ผลิตภัณฑ์ไข่ ผงหรือแห้ง	ปริมาณที่เหมาะสม		2559
10.3	ไข่ที่ผ่านกระบวนการถนอมอาหาร	ปริมาณที่เหมาะสม		2559
10.4	ขนมหวานที่มีไข่เป็นส่วนประกอบหลัก	ปริมาณที่เหมาะสม		2559
11.6	วัตถุให้ความหวานแทนน้ำตาล	ปริมาณที่เหมาะสม		2559
12.2.1	สมุนไพรและเครื่องเทศ (เฉพาะเครื่องเทศ)	ปริมาณที่เหมาะสม		2559
12.2.2	เครื่องปรุงรส	ปริมาณที่เหมาะสม		2559
12.3	น้ำส้มสายชูหมัก	ปริมาณที่เหมาะสม		2559
12.4	มีสตาร์ด	ปริมาณที่เหมาะสม		2559

SODIUM LACTATE (โซเดียมแล็กเตต)

รหัสของ หมวดอาหาร	หมวดอาหาร	ปริมาณสูงสุดที่ อนุญาต (มก./กก.)	เงื่อนไข	ปีที่รับค่า กำหนด
12.5	ซूप	ปริมาณที่เหมาะสม		2559
12.6	ซอสและผลิตภัณฑ์ทำนองเดียวกัน	ปริมาณที่เหมาะสม		2559
12.7	สลัด และผลิตภัณฑ์ทาแซนวิช	ปริมาณที่เหมาะสม		2559
12.8	ยีสต์และผลิตภัณฑ์ทำนองเดียวกัน	ปริมาณที่เหมาะสม		2559
12.9	เครื่องปรุงรสจากถั่วเหลือง	ปริมาณที่เหมาะสม		2559
12.10	ผลิตภัณฑ์โปรตีนชนิดอื่นที่ไม่ใช่โปรตีนจากถั่วเหลือง	ปริมาณที่เหมาะสม		2559
13.2	อาหารเสริมสำหรับทารกและเด็กเล็ก	ปริมาณที่เหมาะสม	83,239,319,320	2559
13.3	อาหารทางการแพทย์	ปริมาณที่เหมาะสม		2559
13.4	อาหารสำหรับผู้ที่ต้องการควบคุมน้ำหนัก	ปริมาณที่เหมาะสม		2559
13.5	อาหารมีวัตถุประสงค์เฉพาะทางด้านโภชนาการ	ปริมาณที่เหมาะสม		2559
13.6	ผลิตภัณฑ์เสริมอาหาร	ปริมาณที่เหมาะสม		2559
14.1.4	เครื่องดื่มแต่งกลิ่นรส	ปริมาณที่เหมาะสม		2559
14.1.5	กาแฟ เครื่องดื่มแทนกาแฟ ชา เครื่องดื่มสมุนไพร และเครื่องดื่มจากธัญชาติชนิดต่างๆ ไม่รวมโกโก้	ปริมาณที่เหมาะสม	160	2559
14.2.1	เบียร์และเครื่องดื่มมอลต์	ปริมาณที่เหมาะสม		2559
14.2.2	ไซเดอร์และเพอร์รี่	ปริมาณที่เหมาะสม		2559
14.2.4	ไวน์อื่นที่ไม่ใช่ไวน์องุ่น	ปริมาณที่เหมาะสม		2559
14.2.5	สุราและไวน์ที่ทำจากน้ำผึ้ง	ปริมาณที่เหมาะสม		2559
14.2.6	สุรากลั่นที่มีแรงแอลกอฮอล์เกิน 15 ดีกรี	ปริมาณที่เหมาะสม		2559
14.2.7	เครื่องดื่มแอลกอฮอล์ที่แต่งกลิ่นรส	ปริมาณที่เหมาะสม		2559
15.0	ขนมขบเคี้ยว	ปริมาณที่เหมาะสม		2559
16.0	อาหารเตรียมสำเร็จ	ปริมาณที่เหมาะสม		2559

SODIUM PROPIONATE (โซเดียมโพรพิโอเนต)

INS: 281 ชื่ออื่น: - หน้าที: สารกันเสีย

รหัสของ หมวดอาหาร	หมวดอาหาร	ปริมาณสูงสุดที่ อนุญาต (มก./กก.)	เงื่อนไข	ปีที่รับค่า กำหนด
01.1.4	เครื่องดื่มที่มีนมเป็นส่วนประกอบหลัก	ปริมาณที่เหมาะสม	TH1,TH4	2559
01.3	นมข้น และผลิตภัณฑ์ที่ใช้เติมในเครื่องดื่ม (ไม่ปรุงแต่ง)	ปริมาณที่เหมาะสม		2559
01.4.3	คลอตเตดครีม (ไม่ปรุงแต่ง)	ปริมาณที่เหมาะสม		2559
01.4.4	ผลิตภัณฑ์เลียนแบบครีม	ปริมาณที่เหมาะสม		2559
01.5	นมผง ครีมผง ผลิตภัณฑ์เลียนแบบนมผง และผลิตภัณฑ์เลียนแบบครีมผง (ไม่ปรุงแต่ง)	ปริมาณที่เหมาะสม		2559
01.6.1	เนยแข็งไม่บ่ม	ปริมาณที่เหมาะสม		2559
01.6.2	เนยแข็งบ่ม	ปริมาณที่เหมาะสม		2559

SODIUM PROPIONATE (โซเดียมโพรพิโอเนต)

รหัสของ หมวดอาหาร	หมวดอาหาร	ปริมาณสูงสุดที่ อนุญาต (มก./กก.)	เงื่อนไข	ปีที่รับค่า กำหนด
01.6.4	โพรเซสชีส	ปริมาณที่เหมาะสม		2559
01.6.5	ผลิตภัณฑ์เลียนแบบเนยแข็ง	ปริมาณที่เหมาะสม		2559
01.6.6	เวย์โปรตีนชีส	3000	70	2559
01.7	ขนมหวานที่มีนมเป็นส่วนประกอบหลัก	ปริมาณที่เหมาะสม	TH4,TH5	2559
01.8.1	เวย์และผลิตภัณฑ์เวย์ ชนิดเหลว	ปริมาณที่เหมาะสม		2559
02.2.2	ผลิตภัณฑ์อิมัลชันประเภทน้ำในน้ำมันสำหรับ ใช้ทาหรือป้าย	ปริมาณที่เหมาะสม		2559
02.3	ผลิตภัณฑ์อิมัลชันประเภทน้ำมันในน้ำ	ปริมาณที่เหมาะสม		2559
02.4	ขนมหวานที่มีไขมันเป็นส่วนประกอบหลัก	ปริมาณที่เหมาะสม	TH4	2559
04.1.2	ผลไม้แปรรูป	ปริมาณที่เหมาะสม		2559
04.2.2.2	ผัก สำหรับายทะเล นัทและเมล็ด ที่แห้ง	ปริมาณที่เหมาะสม		2559
04.2.2.3	ผัก สำหรับายทะเล ในน้ำส้มสายชู น้ำมัน น้ำเกลือ หรือซอสถั่วเหลือง	ปริมาณที่เหมาะสม		2559
04.2.2.4	ผัก สำหรับายทะเล ที่ผ่านกรรมวิธีคanning	ปริมาณที่เหมาะสม		2559
04.2.2.5	ผัก สำหรับายทะเล นัทและเมล็ด ที่บดละเอียด และสำหรับใช้ทาหรือป้าย	ปริมาณที่เหมาะสม		2559
04.2.2.6	ผัก สำหรับายทะเล นัทและเมล็ด ที่บดและ เพื่อใช้ประกอบอาหาร	ปริมาณที่เหมาะสม		2559
04.2.2.8	ผัก สำหรับายทะเล ปรงสุกหรือทอด	ปริมาณที่เหมาะสม		2559
05.0	ลูกกวาด ลูกอม ซ็อกโกแลต	ปริมาณที่เหมาะสม		2559
06.3	ผลิตภัณฑ์ธัญชาติสำหรับอาหารเช้า	ปริมาณที่เหมาะสม		2559
06.4.3	พาสตา กว้างเตี้ย และผลิตภัณฑ์ทำนอง เดียวกัน ชนิดกึ่งสำเร็จรูป	ปริมาณที่เหมาะสม		2559
06.5	ขนมหวานที่มีธัญชาติและสตาร์ชเป็น ส่วนประกอบหลัก	ปริมาณที่เหมาะสม		2559
06.6	แป้งใช้ซุอาหารเพื่อทอด	ปริมาณที่เหมาะสม		2559
06.7	ผลิตภัณฑ์จากข้าวสุกหรือข้าวแปรรูป	ปริมาณที่เหมาะสม		2559
06.8	ผลิตภัณฑ์จากถั่วเหลือง	ปริมาณที่เหมาะสม		2559
07.0	ผลิตภัณฑ์ขนมอบ	ปริมาณที่เหมาะสม		2559
08.2	ผลิตภัณฑ์เนื้อสัตว์ทั้งชิ้นหรือตัดแต่ง และผ่านกรรมวิธี	ปริมาณที่เหมาะสม		2559
08.3	ผลิตภัณฑ์เนื้อสัตว์บดและผ่านกรรมวิธี	ปริมาณที่เหมาะสม		2559
08.4	ไส้สำหรับบรรจุไส้กรอก	ปริมาณที่เหมาะสม		2559
09.3	สัตว์น้ำและผลิตภัณฑ์สัตว์น้ำที่ผ่าน กระบวนการกึ่งถนอมอาหาร	ปริมาณที่เหมาะสม		2559
10.2.3	ผลิตภัณฑ์ไข่ ผงหรือแห้ง	ปริมาณที่เหมาะสม		2559
10.3	ไข่ที่ผ่านกระบวนการถนอมอาหาร	ปริมาณที่เหมาะสม	TH6	2559
10.4	ขนมหวานที่มีไข่เป็นส่วนประกอบหลัก	ปริมาณที่เหมาะสม		2559
11.6	วัตถุให้ความหวานแทนน้ำตาล	ปริมาณที่เหมาะสม		2559

SODIUM PROPIONATE (โซเดียมโพรพิโอเนต)

รหัสของ หมวดอาหาร	หมวดอาหาร	ปริมาณสูงสุดที่ อนุญาต (มก./กก.)	เงื่อนไข	ปีที่รับค่า กำหนด
12.2.1	สมุนไพรและเครื่องเทศ (เฉพาะเครื่องเทศ)	ปริมาณที่เหมาะสม		2559
12.2.2	เครื่องปรุงรส	ปริมาณที่เหมาะสม		2559
12.3	น้ำส้มสายชูหมัก	ปริมาณที่เหมาะสม		2559
12.4	มัสตาร์ด	ปริมาณที่เหมาะสม		2559
12.5	ซूप	ปริมาณที่เหมาะสม	TH6	2559
12.6	ซอสและผลิตภัณฑ์ทำนองเดียวกัน	ปริมาณที่เหมาะสม		2559
12.7	สลัด และผลิตภัณฑ์ทาแซนวิช	ปริมาณที่เหมาะสม		2559
12.8	ยีสต์และผลิตภัณฑ์ทำนองเดียวกัน	ปริมาณที่เหมาะสม		2559
12.9	เครื่องปรุงรสจากถั่วเหลือง	ปริมาณที่เหมาะสม		2559
12.10	ผลิตภัณฑ์โปรตีนชนิดอื่นที่ไม่ใช่โปรตีนจากถั่วเหลือง	ปริมาณที่เหมาะสม		2559
13.3	อาหารทางการแพทย์	ปริมาณที่เหมาะสม		2559
13.4	อาหารสำหรับผู้ที่ต้องการควบคุมน้ำหนัก	ปริมาณที่เหมาะสม		2559
13.5	อาหารมีวัตถุประสงค์เฉพาะทางด้านโภชนาการ	ปริมาณที่เหมาะสม		2559
13.6	ผลิตภัณฑ์เสริมอาหาร	ปริมาณที่เหมาะสม		2559
14.1.4	เครื่องดื่มแต่งกลิ่นรส	ปริมาณที่เหมาะสม		2559
14.2.1	เบียร์และเครื่องดื่มอลด์	ปริมาณที่เหมาะสม		2559
14.2.2	ไซเดอร์และเพอร์รี่	ปริมาณที่เหมาะสม		2559
14.2.4	ไวน์อื่นที่ไม่ใช่ไวน์องุ่น	ปริมาณที่เหมาะสม		2559
14.2.5	สุราและไวน์ที่ทำจากน้ำผึ้ง	ปริมาณที่เหมาะสม		2559
14.2.6	สุรากลั่นที่มีแรงแอลกอฮอล์เกิน 15 ดีกรี	ปริมาณที่เหมาะสม		2559
14.2.7	เครื่องดื่มแอลกอฮอล์ที่แต่งกลิ่นรส	ปริมาณที่เหมาะสม		2559
15.0	ขนมขบเคี้ยว	ปริมาณที่เหมาะสม		2559
16.0	อาหารเตรียมสำเร็จ	ปริมาณที่เหมาะสม		2559

SODIUM SESQUICARBONATE (โซเดียมเซสควิคาร์บอเนต)

INS: 500(iii) ชื่ออื่น: Sodium monohydrogendicarbonate; Sodium salt of carbonic acid
 หน้าที่: สารควบคุมความเป็นกรด, สารป้องกันการจับเป็นก้อน, สารช่วยให้ฟู

รหัสของ หมวดอาหาร	หมวดอาหาร	ปริมาณสูงสุดที่ อนุญาต (มก./กก.)	เงื่อนไข	ปีที่รับค่า กำหนด
01.1.4	เครื่องดื่มที่มีนมเป็นส่วนประกอบหลัก	ปริมาณที่เหมาะสม		2559
01.3	นมข้น และผลิตภัณฑ์ที่ใช้เติมในเครื่องดื่ม (ไม่ปรุงแต่ง)	ปริมาณที่เหมาะสม		2559
01.4.1	ครีมพาสเจอร์ไรซ์ (ไม่ปรุงแต่ง)	ปริมาณที่เหมาะสม		2559
01.4.2	ครีมสเตอริไลซ์ ครีมยูเอชที วิปปิ้งครีม วิปครีม และครีมพว่องมันเนย (ไม่ปรุงแต่ง)	ปริมาณที่เหมาะสม		2559
01.4.3	คลออตเตดครีม (ไม่ปรุงแต่ง)	ปริมาณที่เหมาะสม		2559

SODIUM SESQUICARBONATE (โซเดียมเซสควิคาร์บอเนต)

รหัสของ หมวดอาหาร	หมวดอาหาร	ปริมาณสูงสุดที่ อนุญาต (มก./กก.)	เงื่อนไข	ปีที่รับค่า กำหนด
01.4.4	ผลิตภัณฑ์เลียนแบบครีม	ปริมาณที่เหมาะสม		2559
01.5	นมผง ครีมผง ผลิตภัณฑ์เลียนแบบนมผง และผลิตภัณฑ์เลียนแบบครีมผง (ไม่ปรุงแต่ง)	ปริมาณที่เหมาะสม		2559
01.6.1	เนยแข็งไม่บ่ม	ปริมาณที่เหมาะสม		2559
01.6.2	เนยแข็งบ่ม	ปริมาณที่เหมาะสม		2559
01.6.4	โพรเซสชีส	ปริมาณที่เหมาะสม		2559
01.6.5	ผลิตภัณฑ์เลียนแบบเนยแข็ง	ปริมาณที่เหมาะสม		2559
01.7	ขนมหวานที่มีนมเป็นส่วนประกอบหลัก	ปริมาณที่เหมาะสม		2559
01.8.1	เวย์และผลิตภัณฑ์เวย์ ชนิดเหลว	ปริมาณที่เหมาะสม		2559
01.8.2	เวย์และผลิตภัณฑ์เวย์ ชนิดแห้ง	ปริมาณที่เหมาะสม		2559
02.2.2	ผลิตภัณฑ์อิมัลชันประเภทน้ำในน้ำมันสำหรับ ใช้ทาหรือป้าย	ปริมาณที่เหมาะสม		2559
02.3	ผลิตภัณฑ์อิมัลชันประเภทน้ำมันในน้ำ	ปริมาณที่เหมาะสม		2559
02.4	ขนมหวานที่มีไขมันเป็นส่วนประกอบหลัก	ปริมาณที่เหมาะสม		2559
03.0	ไอศกรีมหวานเย็น	ปริมาณที่เหมาะสม		2559
04.1.2	ผลไม้แปรรูป	ปริมาณที่เหมาะสม		2559
04.2.2.2	ผัก สำหรับายทะเล นัทและเมล็ด ที่แห้ง	ปริมาณที่เหมาะสม		2559
04.2.2.3	ผัก สำหรับายทะเล ในน้ำส้มสายชู น้ำมัน น้ำเกลือ หรือซอสถั่วเหลือง	ปริมาณที่เหมาะสม		2559
04.2.2.4	ผัก สำหรับายทะเล ที่ผ่านกรรมวิธีคanning	ปริมาณที่เหมาะสม		2559
04.2.2.5	ผัก สำหรับายทะเล นัทและเมล็ด ที่บดละเอียด และสำหรับใช้ทาหรือป้าย	ปริมาณที่เหมาะสม		2559
04.2.2.6	ผัก สำหรับายทะเล นัทและเมล็ด ที่บดและ เพื่อใช้ประกอบอาหาร	ปริมาณที่เหมาะสม		2559
04.2.2.8	ผัก สำหรับายทะเล ปรุงสุกหรือทอด	ปริมาณที่เหมาะสม		2559
05.0	ลูกกวาด ลูกอม ซ็อกโกแลต	ปริมาณที่เหมาะสม		2559
06.3	ผลิตภัณฑ์ธัญชาติสำหรับอาหารเช้า	ปริมาณที่เหมาะสม		2559
06.4.3	พาสตา กวายเป็น และผลิตภัณฑ์ทำนอง เดียวกัน ชนิดกึ่งสำเร็จรูป	ปริมาณที่เหมาะสม		2559
06.5	ขนมหวานที่มีธัญชาติและสตาร์ชเป็น ส่วนประกอบหลัก	ปริมาณที่เหมาะสม		2559
06.6	แป้งใช้ชุปอาหารเพื่อทอด	ปริมาณที่เหมาะสม		2559
06.7	ผลิตภัณฑ์จากข้าวสุกหรือข้าวแปรรูป	ปริมาณที่เหมาะสม		2559
06.8	ผลิตภัณฑ์จากถั่วเหลือง	ปริมาณที่เหมาะสม		2559
07.0	ผลิตภัณฑ์ขนมอบ	ปริมาณที่เหมาะสม		2559
08.2	ผลิตภัณฑ์เนื้อสัตว์ทั้งชิ้นหรือตัดแต่ง และผ่านกรรมวิธี	ปริมาณที่เหมาะสม		2559
08.3	ผลิตภัณฑ์เนื้อสัตว์บดและผ่านกรรมวิธี	ปริมาณที่เหมาะสม		2559
08.4	ไส้สำหรับบรรจุไส้กรอก	ปริมาณที่เหมาะสม		2559

SODIUM SESQUICARBONATE (โซเดียมเซสควิคาร์บอเนต)

รหัสของ หมวดอาหาร	หมวดอาหาร	ปริมาณสูงสุดที่ อนุญาต (มก./กก.)	เงื่อนไข	ปีที่รับค่า กำหนด
09.2.2	สัตว์น้ำและผลิตภัณฑ์สัตว์น้ำ ชุบแป้ง แช่เยือกแข็ง	ปริมาณที่เหมาะสม	41	2559
09.3	สัตว์น้ำและผลิตภัณฑ์สัตว์น้ำที่ผ่าน กระบวนการกึ่งถนอมอาหาร	ปริมาณที่เหมาะสม		2559
09.4	สัตว์น้ำและผลิตภัณฑ์สัตว์น้ำที่ผ่าน กระบวนการถนอมอาหาร หรือผ่านกรรมวิธี แคนนิ่ง	ปริมาณที่เหมาะสม		2559
10.2.3	ผลิตภัณฑ์ไข่ ผงหรือแห้ง	ปริมาณที่เหมาะสม		2559
10.3	ไข่ที่ผ่านกระบวนการถนอมอาหาร	ปริมาณที่เหมาะสม		2559
10.4	ขนมหวานที่มีไข่เป็นส่วนประกอบหลัก	ปริมาณที่เหมาะสม		2559
11.6	วัตถุให้ความหวานแทนน้ำตาล	ปริมาณที่เหมาะสม		2559
12.2.1	สุมุนไพรรและเครื่องเทศ (เฉพาะเครื่องเทศ)	ปริมาณที่เหมาะสม		2559
12.2.2	เครื่องปรุงรส	ปริมาณที่เหมาะสม		2559
12.3	น้ำส้มสายชูหมัก	ปริมาณที่เหมาะสม		2559
12.4	มันสตาร์ด	ปริมาณที่เหมาะสม		2559
12.5	ซูป	ปริมาณที่เหมาะสม		2559
12.6	ซอสและผลิตภัณฑ์ทำนองเดียวกัน	ปริมาณที่เหมาะสม		2559
12.7	สลัด และผลิตภัณฑ์ทาแซนวิช	ปริมาณที่เหมาะสม		2559
12.8	ยีสต์และผลิตภัณฑ์ทำนองเดียวกัน	ปริมาณที่เหมาะสม		2559
12.9	เครื่องปรุงรสจากถั่วเหลือง	ปริมาณที่เหมาะสม		2559
12.10	ผลิตภัณฑ์โปรตีนชนิดอื่นที่ไม่ใช่โปรตีนจาก ถั่วเหลือง	ปริมาณที่เหมาะสม		2559
13.3	อาหารทางการแพทย์	ปริมาณที่เหมาะสม		2559
13.4	อาหารสำหรับผู้ที่ต้องการควบคุมน้ำหนัก	ปริมาณที่เหมาะสม		2559
13.5	อาหารมีวัตถุประสงค์เฉพาะทางด้าน โภชนาการ	ปริมาณที่เหมาะสม		2559
13.6	ผลิตภัณฑ์เสริมอาหาร	ปริมาณที่เหมาะสม		2559
14.1.4	เครื่องดื่มแต่งกลิ่นรส	ปริมาณที่เหมาะสม		2559
14.2.1	เบียร์และเครื่องดื่มอลด์	ปริมาณที่เหมาะสม		2559
14.2.2	ไซเดอร์และเพอร์รี่	ปริมาณที่เหมาะสม		2559
14.2.4	ไวน์อื่นที่ไม่ใช่ไวน์องุ่น	ปริมาณที่เหมาะสม		2559
14.2.5	สุราและไวน์ที่ทำจากน้ำผึ้ง	ปริมาณที่เหมาะสม		2559
14.2.6	สุรากลั่นที่มีแรงแอลกอฮอล์เกิน 15 ดีกรี	ปริมาณที่เหมาะสม		2559
14.2.7	เครื่องดื่มแอลกอฮอล์ที่แต่งกลิ่นรส	ปริมาณที่เหมาะสม		2559
15.0	ขนมขบเคี้ยว	ปริมาณที่เหมาะสม		2559
16.0	อาหารเตรียมสำเร็จ	ปริมาณที่เหมาะสม		2559

SODIUM SULFATE (โซเดียมซัลเฟต)

INS: 514(i) ชื่ออื่น: Glauber's salt (decahydrate form) หน้าที่: สารควบคุมความเป็นกรด

รหัสของ หมวดอาหาร	หมวดอาหาร	ปริมาณสูงสุดที่ อนุญาต (มก./กก.)	เงื่อนไข	ปีที่รับค่า กำหนด
01.1.4	เครื่องดื่มนมเป็นส่วนประกอบหลัก	ปริมาณที่เหมาะสม		2559
01.3	นมข้น และผลิตภัณฑ์ที่ใช้เติมในเครื่องดื่มนม (ไม่ปรุงแต่ง)	ปริมาณที่เหมาะสม		2559
01.4.3	คลอตเตดครีม (ไม่ปรุงแต่ง)	ปริมาณที่เหมาะสม		2559
01.4.4	ผลิตภัณฑ์เลียนแบบครีม	ปริมาณที่เหมาะสม		2559
01.5	นมผง ครีมผง ผลิตภัณฑ์เลียนแบบนมผง และผลิตภัณฑ์เลียนแบบครีมผง (ไม่ปรุงแต่ง)	ปริมาณที่เหมาะสม		2559
01.6.1	เนยแข็งไม่บ่ม	ปริมาณที่เหมาะสม		2559
01.6.2	เนยแข็งบ่ม	ปริมาณที่เหมาะสม		2559
01.6.4	โพเรสเซซีส	ปริมาณที่เหมาะสม		2559
01.6.5	ผลิตภัณฑ์เลียนแบบเนยแข็ง	ปริมาณที่เหมาะสม		2559
01.7	ขนมหวานที่มีนมเป็นส่วนประกอบหลัก	ปริมาณที่เหมาะสม		2559
01.8.1	เวย์และผลิตภัณฑ์เวย์ ชนิดเหลว	ปริมาณที่เหมาะสม		2559
02.2.2	ผลิตภัณฑ์อิมัลชันประเภทน้ำในน้ำมันสำหรับใช้ทาหรือป้าย	ปริมาณที่เหมาะสม		2559
02.3	ผลิตภัณฑ์อิมัลชันประเภทน้ำมันในน้ำ	ปริมาณที่เหมาะสม		2559
02.4	ขนมหวานที่มีไขมันเป็นส่วนประกอบหลัก	ปริมาณที่เหมาะสม		2559
03.0	ไอศกรีมหวานเย็น	ปริมาณที่เหมาะสม		2559
04.1.2	ผลไม้แปรรูป	ปริมาณที่เหมาะสม		2559
04.2.2.2	ผัก สำหรับทะเล นัทและเมล็ด ที่แห้ง	ปริมาณที่เหมาะสม		2559
04.2.2.3	ผัก สำหรับทะเล ในน้ำส้มสายชู น้ำมัน น้ำเกลือ หรือซอสถั่วเหลือง	ปริมาณที่เหมาะสม		2559
04.2.2.4	ผัก สำหรับทะเล ที่ผ่านกรรมวิธีคanning	ปริมาณที่เหมาะสม		2559
04.2.2.5	ผัก สำหรับทะเล นัทและเมล็ด ที่บดละเอียด และสำหรับใช้ทาหรือป้าย	ปริมาณที่เหมาะสม		2559
04.2.2.6	ผัก สำหรับทะเล นัทและเมล็ด ที่บดและเพื่อใช้ประกอบอาหาร	ปริมาณที่เหมาะสม		2559
04.2.2.8	ผัก สำหรับทะเล ปรุงสุกหรือทอด	ปริมาณที่เหมาะสม		2559
05.0	ลูกกวาด ลูกอม ซ็อกโกแลต	ปริมาณที่เหมาะสม		2559
06.3	ผลิตภัณฑ์ธัญชาติสำหรับอาหารเข้า	ปริมาณที่เหมาะสม		2559
06.4.3	พาสตา ก๋วยเตี๋ยว และผลิตภัณฑ์ทำนองเดียวกัน ชนิดกึ่งสำเร็จรูป	ปริมาณที่เหมาะสม		2559
06.5	ขนมหวานที่มีธัญชาติและสตาร์ชเป็นส่วนประกอบหลัก	ปริมาณที่เหมาะสม		2559
06.6	แป้งใช้ชุปอาหารเพื่อทอด	ปริมาณที่เหมาะสม		2559
06.7	ผลิตภัณฑ์จากข้าวสาลีหรือข้าวแปรรูป	ปริมาณที่เหมาะสม		2559
06.8	ผลิตภัณฑ์จากถั่วเหลือง	ปริมาณที่เหมาะสม		2559
07.0	ผลิตภัณฑ์ขนมอบ	ปริมาณที่เหมาะสม		2559

SODIUM SULFATE (โซเดียมซัลเฟต)

รหัสของ หมวดอาหาร	หมวดอาหาร	ปริมาณสูงสุดที่ อนุญาต (มก./กก.)	เงื่อนไข	ปีที่รับค่า กำหนด
08.2	ผลิตภัณฑ์เนื้อสัตว์ทั้งชิ้นหรือตัดแต่ง และผ่านกรรมวิธี	ปริมาณที่เหมาะสม		2559
08.3	ผลิตภัณฑ์เนื้อสัตว์บดและผ่านกรรมวิธี	ปริมาณที่เหมาะสม		2559
08.4	ไส้สำหรับบรรจุไส้กรอก	ปริมาณที่เหมาะสม		2559
09.3	สัตว์น้ำและผลิตภัณฑ์สัตว์น้ำที่ผ่าน กระบวนการกึ่งถนอมอาหาร	ปริมาณที่เหมาะสม		2559
09.4	สัตว์น้ำและผลิตภัณฑ์สัตว์น้ำที่ผ่าน กระบวนการถนอมอาหาร หรือผ่านกรรมวิธี แช่แข็ง	ปริมาณที่เหมาะสม		2559
10.2.3	ผลิตภัณฑ์ไข่ ผงหรือแห้ง	ปริมาณที่เหมาะสม		2559
10.3	ไข่ที่ผ่านกระบวนการถนอมอาหาร	ปริมาณที่เหมาะสม		2559
10.4	ขนมหวานที่มีไข่เป็นส่วนประกอบหลัก	ปริมาณที่เหมาะสม		2559
11.6	วัตถุที่ให้ความหวานแทนน้ำตาล	ปริมาณที่เหมาะสม		2559
12.2.1	สมุนไพรรและเครื่องเทศ (เฉพาะเครื่องเทศ)	ปริมาณที่เหมาะสม		2559
12.2.2	เครื่องปรุงรส	ปริมาณที่เหมาะสม		2559
12.3	น้ำส้มสายชูหมัก	ปริมาณที่เหมาะสม		2559
12.4	มีสตาร์ด	ปริมาณที่เหมาะสม		2559
12.5	ซूप	ปริมาณที่เหมาะสม		2559
12.6	ซอสและผลิตภัณฑ์ทำนองเดียวกัน	ปริมาณที่เหมาะสม		2559
12.7	สลัด และผลิตภัณฑ์ทาแซนวิช	ปริมาณที่เหมาะสม		2559
12.8	ยีสต์และผลิตภัณฑ์ทำนองเดียวกัน	ปริมาณที่เหมาะสม		2559
12.9	เครื่องปรุงรสจากถั่วเหลือง	ปริมาณที่เหมาะสม		2559
12.10	ผลิตภัณฑ์โปรตีนชนิดอื่นที่ไม่ใช่โปรตีนจาก ถั่วเหลือง	ปริมาณที่เหมาะสม		2559
13.3	อาหารทางการแพทย์	ปริมาณที่เหมาะสม		2559
13.4	อาหารสำหรับผู้ที่ต้องการควบคุมน้ำหนัก	ปริมาณที่เหมาะสม		2559
13.5	อาหารมีวัตถุประสงค์เฉพาะทางด้าน โภชนาการ	ปริมาณที่เหมาะสม		2559
13.6	ผลิตภัณฑ์เสริมอาหาร	ปริมาณที่เหมาะสม		2559
14.1.4	เครื่องดื่มแต่งกลิ่นรส	ปริมาณที่เหมาะสม		2559
14.2.1	เบียร์และเครื่องดื่มอลด์	ปริมาณที่เหมาะสม		2559
14.2.2	ไซเดอร์และเพอร์รี่	ปริมาณที่เหมาะสม		2559
14.2.4	ไวน์อื่นที่ไม่ใช่ไวน์องุ่น	ปริมาณที่เหมาะสม		2559
14.2.5	สุราและไวน์ที่ทำจากน้ำผึ้ง	ปริมาณที่เหมาะสม		2559
14.2.6	สุรากลั่นที่มีแรงแอลกอฮอล์เกิน 15 ดีกรี	ปริมาณที่เหมาะสม		2559
14.2.7	เครื่องดื่มแอลกอฮอล์ที่แต่งกลิ่นรส	ปริมาณที่เหมาะสม		2559
15.0	ขนมขบเคี้ยว	ปริมาณที่เหมาะสม		2559
16.0	อาหารเตรียมสำเร็จ	ปริมาณที่เหมาะสม		2559

SORBATES (กลุ่มซอร์เบต)

INS: 200	Sorbic acid (กรดซอร์บิก) ชื่ออื่น: 2,4-hexadienoic acid; 2-propenylacrylic acid	หน้าที่: สารกันเสีย
INS: 201	Sodium sorbate (โซเดียมซอร์เบต) ชื่ออื่น: Sodium salt of trans, trans-2,4-hexadienoic acid	หน้าที่: สารกันเสีย
INS: 202	Potassium sorbate (โพแทสเซียมซอร์เบต) ชื่ออื่น: Potassium salt of trans, trans-2,4-hexadienoic acid	หน้าที่: สารกันเสีย
INS: 203	Calcium sorbate (แคลเซียมซอร์เบต) ชื่ออื่น: Calcium salt of trans, trans-2,4-hexadienoic acid	หน้าที่: สารกันเสีย

รหัสของ หมวดอาหาร	หมวดอาหาร	ปริมาณสูงสุดที่ อนุญาต (มก./กก.)	เงื่อนไข	ปีที่รับค่า กำหนด
01.1.4	เครื่องดื่มนมที่มีนมเป็นส่วนประกอบหลัก	1000	42,220,TH1,TH5	2559
01.2.2	นมที่ใช้เอนไซม์เรนเน็ต (ไม่ปรุงแต่ง)	1000	42	2559
01.3.2	ผลิตภัณฑ์ที่ใช้เติมในเครื่องดื่มนม	200	42	2559
01.6.1	เนยแข็งไม่บ่ม	1000	42,223	2559
01.6.2	เนยแข็งบ่ม	3000	42	2559
01.6.3	เวย์ชีส	1000	42	2559
01.6.4	โพรเซสชีส	3000	42	2559
01.6.5	ผลิตภัณฑ์เลียนแบบเนยแข็ง	3000	3,42	2559
01.6.6	เวย์โปรตีนชีส	3000	42	2559
01.7	ขนมหวานที่มีนมเป็นส่วนประกอบหลัก	1000	42,TH4,TH5	2559
02.2.2	ผลิตภัณฑ์อิมัลชันประเภทน้ำในน้ำมันสำหรับ ใช้ทาหรือป้าย	2000	42	2559
02.3	ผลิตภัณฑ์อิมัลชันประเภทน้ำมันในน้ำ	1000	42	2559
02.4	ขนมหวานที่มีไขมันเป็นส่วนประกอบหลัก	1000	42,TH4	2559
04.1.2.2	ผลไม้แห้ง	500	42	2559
04.1.2.3	ผลไม้ในน้ำส้มสายชู น้ำมัน หรือน้ำเกลือ	1000	42	2559
04.1.2.5	แยม เยลลี่ และมาร์มาเลด	1000	42	2559
04.1.2.6	ผลิตภัณฑ์ที่มีผลไม้เป็นส่วนประกอบหลัก สำหรับใช้ทาหรือป้าย	1000	42	2559
04.1.2.7	ผลไม้แช่อิ่มชนิดแห้ง	500	42	2559
04.1.2.8	ผลไม้แปรสภาพเพื่อใช้ประกอบอาหาร	1000	42	2559
04.1.2.9	ขนมหวานที่มีผลไม้เป็นส่วนประกอบหลัก	1000	42	2559
04.1.2.10	ผลไม้หมักดอง	1000	42	2559
04.1.2.11	ไส้ขนมที่ทำจากผลไม้	1000	42	2559
04.1.2.12	ผลไม้ปรุงสุก	1200	42	2559
04.2.2.3	ผัก สหรัยทะเล ในน้ำส้มสายชู น้ำมัน น้ำเกลือ หรือซอสถั่วเหลือง	1000	42	2559

SORBATES (กลุ่มซอร์เบต)

รหัสของ หมวดอาหาร	หมวดอาหาร	ปริมาณสูงสุดที่ อนุญาต (มก./กก.)	เงื่อนไข	ปีที่รับค่า กำหนด
04.2.2.5	ผัก สำหรับย่อยทะเล น้ทและเมล็ด ที่บดละเอียด และสำหรับใช้ทาหรือป้าย	1000	42	2559
04.2.2.6	ผัก สำหรับย่อยทะเล น้ทและเมล็ด ที่บดและ เพื่อใช้ประกอบอาหาร	1000	42	2559
04.2.2.7	ผัก สำหรับย่อยทะเล ดอก	1000	42	2559
04.2.2.8	ผัก สำหรับย่อยทะเล ปรงสุกหรือทอด	1000	42,221	2559
05.1.2	โกโก้ไซรป์	1000	42	2559
05.1.3	ผลิตภัณฑ์โกโก้ ที่ใช้สำหรับทาหรือป้าย หรือเป็นไส้ขนม	1000	42,XS86	2559
05.1.5	ผลิตภัณฑ์เลียนแบบช็อกโกแลต	1500	42	2559
05.2	ลูกกวาด นูกัดและมาร์ชชีแพน	1500	42	2559
05.3	หมากฝรั่ง	1500	42	2559
05.4	ผลิตภัณฑ์ใช้เคลือบหรือแต่งหน้าขนม และซอสหวาน	1000	42	2559
06.4.3	พาสตา กววยเตี่ยว และผลิตภัณฑ์ทำนอง เดียวกัน ชนิดกึ่งสำเร็จรูป	2000	42,211	2559
06.5	ขนมหวานที่มีธัญชาติและสตาร์ชเป็น ส่วนประกอบหลัก	1000	42	2559
06.6	แป้งใช้ซุบอาหารเพื่อทอด	2000	42	2559
07.0	ผลิตภัณฑ์ขนมอบ	1000	42	2559
08.2.1.1	ผลิตภัณฑ์เนื้อสัตว์ทั้งชิ้นหรือตัดแต่ง ที่ผ่าน กระบวนการหมักโดยไม่ใช้ความร้อน	200	3,42,TH20	2559
08.2.1.2	ผลิตภัณฑ์เนื้อสัตว์ทั้งชิ้นหรือตัดแต่ง ที่ผ่าน การทำแห้ง	2000	3,42	2559
08.2.1.3	ผลิตภัณฑ์เนื้อสัตว์ทั้งชิ้นหรือตัดแต่ง ที่ผ่าน กระบวนการหมักดองโดยไม่ใช้ความร้อน	200	3,42,TH20	2559
08.2.2	ผลิตภัณฑ์เนื้อสัตว์ทั้งตัวหรือตัดแต่ง ทำให้สุก โดยใช้ความร้อน	200	3,42,XS96,XS97, TH20	2559
08.2.3	ผลิตภัณฑ์เนื้อสัตว์ทั้งชิ้นหรือตัดแต่ง แช่เยือกแข็ง	200	3,42	2559
08.3	ผลิตภัณฑ์เนื้อสัตว์บดและผ่านกรรมวิธี	1500	42,XS88,XS89, XS98, TH20	2559
08.4	ไส้สำหรับบรรจุไส้กรอก	10000	42,222,365	2559
09.2.4.1	ปลาและผลิตภัณฑ์ปลา ปรงสุก	2000	42	2559
09.2.4.2	สัตว์น้ำและผลิตภัณฑ์สัตว์น้ำชนิดอื่น ที่ไม่ใช่ปลา ปรงสุก	2000	42,82	2559
09.2.5	สัตว์น้ำและผลิตภัณฑ์สัตว์น้ำรมควัน ทำแห้ง หมักดอง หมักเกลือ	1000	42	2559
09.3	สัตว์น้ำและผลิตภัณฑ์สัตว์น้ำที่ผ่าน กระบวนการกึ่งถนอมอาหาร	1000	42	2559

SORBATES (กลุ่มซอร์เบต)

รหัสของ หมวดอาหาร	หมวดอาหาร	ปริมาณสูงสุดที่ อนุญาต (มก./กก.)	เงื่อนไข	ปีที่รับค่า กำหนด
10.2.1	ผลิตภัณฑ์ไข่ เหลว	5000	42	2559
10.2.2	ผลิตภัณฑ์ไข่ แข็งเยือกแข็ง	1000	42	2559
10.2.3	ผลิตภัณฑ์ไข่ ผงหรือแห้ง	1000	42	2559
10.4	ขนมหวานที่มีไข่เป็นส่วนประกอบหลัก	1000	42	2559
11.4	น้ำตาลและไซรัปชนิดอื่นที่ใช้ราดหรือ แต่งหน้าขนม	1000	42	2559
11.6	วัตถุที่ให้ความหวานแทนน้ำตาล	1000	42,192	2559
12.2	สมุนไพรร เครื่องเทศ และเครื่องปรุงรส	1000	42	2559
12.4	มัสดาร์ด	1000	42	2559
12.5	ซูป	1000	42,338,339,TH6	2559
12.6	ซอสและผลิตภัณฑ์ทำนองเดียวกัน	1000	42,127	2559
12.7	สลัด และผลิตภัณฑ์ทาแซนวิช	1500	42	2559
12.9.1	ผลิตภัณฑ์ถั่วเหลืองหมัก	1000	42	2559
12.9.2.1	ผลิตภัณฑ์ปรุงรสที่ได้จากการย่อยโปรตีนจาก ถั่วเหลืองที่ผ่านการหมัก	1000	42	2559
12.9.2.3	ผลิตภัณฑ์ปรุงรสที่ได้จากการย่อยโปรตีนจาก ถั่วเหลืองประเภทอื่นๆ นอกเหนือจาก ผลิตภัณฑ์ ตามหมวด 12.9.2.1 และ 12.9.2.2	1000	42	2559
13.3	อาหารทางการแพทย์	1500	42	2559
13.4	อาหารสำหรับผู้ที่ต้องการควบคุมน้ำหนัก	1500	42	2559
13.5	อาหารมีวัตถุประสงค์เฉพาะทางด้าน โภชนาการ	1500	42	2559
13.6	ผลิตภัณฑ์เสริมอาหาร	2000	42	2559
14.1.2.1	น้ำผลไม้	200	42,91,122	2559
14.1.2.3	น้ำผลไม้เข้มข้น	200	42,91,122,127	2559
14.1.3.1	น้ำผลไม้ชนิดเนคต้า	200	42,91,122	2559
14.1.3.3	น้ำผลไม้เนคต้าเข้มข้น	200	42,91,122,127	2559
14.1.4	เครื่องดื่มแต่งกลิ่นรส	200	42,127	2559
14.1.5	กาแฟ เครื่องดื่มแทนกาแฟ ชา เครื่องดื่ม สมุนไพรร และเครื่องดื่มจากธัญชาติชนิดต่างๆ ไม่รวมโกโก้	200	42,160	2559
14.2.2	ไซเดอร์และเพอร์รี่	500	42	2559
14.2.3	ไวน์องุ่น	200	42	2559
14.2.4	ไวน์อื่นที่ไม่ใช่ไวน์องุ่น	500	42	2559
14.2.5	สุราและไวน์ที่ทำจากน้ำผึ้ง	200	42	2559
14.2.7	เครื่องดื่มแอลกอฮอล์ที่แต่งกลิ่นรส	500	42,224	2559
15.1	ขนมขบเคี้ยวที่มีมันฝรั่ง ธัญชาติ แป้ง หรือ สตาร์ชเป็นส่วนประกอบหลัก	1000	42	2559
15.2	ขนมขบเคี้ยวที่มีมันทเป็นส่วนประกอบหลัก	1000	42	2559

SORBITAN ESTERS OF FATTY ACIDS (กลุ่มซอร์บิแทนเอสเทอร์ของกรดไขมัน)

INS: 491	Sorbitan monostearate (ซอร์บิแทนมอโนสเตียเรต) ชื่ออื่น: -	หน้าที่: อิมัลซิไฟเออร์
INS: 492	Sorbitan tristearate (ซอร์บิแทนไตรสเตียเรต) ชื่ออื่น: -	หน้าที่: อิมัลซิไฟเออร์, สารทำให้คงตัว
INS: 493	Sorbitan monolaurate (ซอร์บิแทนมอโนลอเรต) ชื่ออื่น: Sorbitan laurate	หน้าที่: อิมัลซิไฟเออร์, สารทำให้คงตัว
INS: 494	Sorbitan monooleate (ซอร์บิแทนมอโนโอเลอเต) ชื่ออื่น: -	หน้าที่: อิมัลซิไฟเออร์, สารทำให้คงตัว
INS: 495	Sorbitan monopalmitate (ซอร์บิแทนมอโนแพลมิเตต) ชื่ออื่น: -	หน้าที่: อิมัลซิไฟเออร์

รหัสของ หมวดอาหาร	หมวดอาหาร	ปริมาณสูงสุดที่ อนุญาต (มก./กก.)	เงื่อนไข	ปีที่รับค่า กำหนด
01.3.2	ผลิตภัณฑ์ที่ใช้เติมในเครื่องดื่ม	4000	XS250, XS252	2559
01.4.4	ผลิตภัณฑ์เลียนแบบครีม	5000	349	2559
01.5.2	ผลิตภัณฑ์เลียนแบบนมผงและผลิตภัณฑ์ เลียนแบบครีมผง (ไม่ปรุงแต่ง)	4000	XS251	2559
01.7	ขนมหวานที่มีนมเป็นส่วนประกอบหลัก	5000	XS243	2559
02.2.2	ผลิตภัณฑ์อิมัลชันประเภทน้ำในน้ำมันสำหรับ ใช้ทาหรือป้าย	10000	359	2559
02.3	ผลิตภัณฑ์อิมัลชันประเภทน้ำมันในน้ำ	5000	363	2559
02.4	ขนมหวานที่มีไขมันเป็นส่วนประกอบหลัก	5000		2559
03.0	ไอศกรีมหวานเย็น	500		2559
04.1.2.8	ผลไม้แปรรูปเพื่อใช้ประกอบอาหาร	5000	XS240, XS314R	2559
04.1.2.9	ขนมหวานที่มีผลไม้เป็นส่วนประกอบหลัก	5000		2559
04.1.2.11	ไส้ขนมที่ทำจากผลไม้	5000		2559
04.2.2.2	ผัก สำหรับยทะเล นัทและเมล็ด ที่แห้ง	5000	76	2559
05.1.1	โกโก้ผง โกโก้แอส หรือโกโก้เค้ก	2000	97,123, XS141	2559
05.1.4	ผลิตภัณฑ์โกโก้ และผลิตภัณฑ์ช็อกโกแลต	10000	101	2559
05.3	หมากฝรั่ง	5000		2559
05.4	ผลิตภัณฑ์ใช้เคลือบหรือแต่งหน้าขนม และซอสหวาน	10000		2559
06.5	ขนมหวานที่มีธัญชาติและสตาร์ชเป็น ส่วนประกอบหลัก	5000		2559
07.1.2	แครกเกอร์ ไม่รวมแครกเกอร์รสหวาน	5000	11	2559
07.1.3	ขนมอบชนิดไม่หวานอื่นๆ	5000	11	2559
07.1.4	ผลิตภัณฑ์ที่มีขนมปังเป็นส่วนประกอบ	5000	11	2559
07.1.6	ส่วนผสมสำเร็จรูปสำหรับใช้ทำผลิตภัณฑ์ ตามหมวด 07.1.1-07.1.5	10000	11	2559
07.2	ขนมอบที่มีการปรุงแต่งรสชาติ และส่วนผสม สำเร็จรูป	10000		2559

SORBITOL (ซอร์บิทอล)

INS: 420(i) ชื่ออื่น: D-Glucitol, D-sorbitol, Sorbit, Sorbol

หน้าที่: สารเพิ่มปริมาณ, สารทำให้เกิดความชุ่มชื้น, สารช่วยจับอนุโมลโลหะ, สารทำให้คงตัว, สารให้ความหวาน, สารให้ความข้นเหนียว

รหัสของหมวดอาหาร	หมวดอาหาร	ปริมาณสูงสุดที่อนุญาต (มก./กก.)	เงื่อนไข	ปีที่รับค่ากำหนด
01.1.4	เครื่องดื่มที่มีนมเป็นส่วนประกอบหลัก	ปริมาณที่เหมาะสม		2559
01.3	นมข้น และผลิตภัณฑ์ที่ใช้เติมในเครื่องดื่ม (ไม่ปรุงแต่ง)	ปริมาณที่เหมาะสม		2559
01.4.3	คลอเตตครีม (ไม่ปรุงแต่ง)	ปริมาณที่เหมาะสม		2559
01.4.4	ผลิตภัณฑ์เลียนแบบครีม	ปริมาณที่เหมาะสม		2559
01.5	นมผง ครีมผง ผลิตภัณฑ์เลียนแบบนมผง และผลิตภัณฑ์เลียนแบบครีมผง (ไม่ปรุงแต่ง)	ปริมาณที่เหมาะสม		2559
01.6.1	เนยแข็งไม่บ่ม	ปริมาณที่เหมาะสม		2559
01.6.2	เนยแข็งบ่ม	ปริมาณที่เหมาะสม		2559
01.6.4	โพรเซสชีส	ปริมาณที่เหมาะสม		2559
01.6.5	ผลิตภัณฑ์เลียนแบบเนยแข็ง	ปริมาณที่เหมาะสม		2559
01.7	ขนมหวานที่มีนมเป็นส่วนประกอบหลัก	ปริมาณที่เหมาะสม		2559
01.8.1	เวย์และผลิตภัณฑ์เวย์ ชนิดเหลว	ปริมาณที่เหมาะสม		2559
02.2.2	ผลิตภัณฑ์อิมัลชันประเภทน้ำในน้ำมันสำหรับใช้ทาหรือป้าย	ปริมาณที่เหมาะสม		2559
02.3	ผลิตภัณฑ์อิมัลชันประเภทน้ำมันในน้ำ	ปริมาณที่เหมาะสม		2559
02.4	ขนมหวานที่มีไขมันเป็นส่วนประกอบหลัก	ปริมาณที่เหมาะสม		2559
03.0	ไอศกรีมหวานเย็น	ปริมาณที่เหมาะสม		2559
04.1.2	ผลไม้แปรรูป	ปริมาณที่เหมาะสม		2559
04.2.2.2	ผัก สำหรับหั่นและเมล็ด ที่แห้ง	ปริมาณที่เหมาะสม		2559
04.2.2.3	ผัก สำหรับหั่นและ ในน้ำส้มสายชู น้ำมัน น้ำเกลือ หรือซอสถั่วเหลือง	ปริมาณที่เหมาะสม		2559
04.2.2.4	ผัก สำหรับหั่นและ ที่ผ่านกรรมวิธีคั้น	ปริมาณที่เหมาะสม		2559
04.2.2.5	ผัก สำหรับหั่นและ นัทและเมล็ด ที่บดละเอียด และสำหรับใช้ทาหรือป้าย	ปริมาณที่เหมาะสม		2559
04.2.2.6	ผัก สำหรับหั่นและ นัทและเมล็ด ที่บดและ เพื่อใช้ประกอบอาหาร	ปริมาณที่เหมาะสม		2559
04.2.2.8	ผัก สำหรับหั่นและ ปรุงสุกหรือทอด	ปริมาณที่เหมาะสม		2559
05.0	ลูกกวาด ลูกอม ซ็อกโกแลต	ปริมาณที่เหมาะสม		2559
06.3	ผลิตภัณฑ์ธัญชาติสำหรับอาหารเช้า	ปริมาณที่เหมาะสม		2559
06.4.3	พาสตา กวายนึ่ง และผลิตภัณฑ์ทำนองเดียวกัน ชนิดกึ่งสำเร็จรูป	ปริมาณที่เหมาะสม		2559
06.5	ขนมหวานที่มีธัญชาติและสตาร์ชเป็นส่วนประกอบหลัก	ปริมาณที่เหมาะสม		2559
06.6	แป้งใช้ประกอบอาหารเพื่อทอด	ปริมาณที่เหมาะสม		2559
06.7	ผลิตภัณฑ์จากข้าวสาลีหรือข้าวแปรรูป	ปริมาณที่เหมาะสม		2559

SORBITOL (ซอร์บิทอล)

รหัสของ หมวดอาหาร	หมวดอาหาร	ปริมาณสูงสุดที่ อนุญาต (มก./กก.)	เงื่อนไข	ปีที่รับค่า กำหนด
06.8	ผลิตภัณฑ์จากถั่วเหลือง	ปริมาณที่เหมาะสม		2559
07.0	ผลิตภัณฑ์ขนมอบ	ปริมาณที่เหมาะสม		2559
08.2	ผลิตภัณฑ์เนื้อสัตว์ทั้งชิ้นหรือตัดแต่ง และผ่านกรรมวิธี	ปริมาณที่เหมาะสม		2559
08.3	ผลิตภัณฑ์เนื้อสัตว์บดและผ่านกรรมวิธี	ปริมาณที่เหมาะสม		2559
08.4	ไส้สำหรับบรรจุไส้กรอก	ปริมาณที่เหมาะสม		2559
09.3	สัตว์น้ำและผลิตภัณฑ์สัตว์น้ำที่ผ่าน กระบวนการกึ่งถนอมอาหาร	ปริมาณที่เหมาะสม		2559
09.4	สัตว์น้ำและผลิตภัณฑ์สัตว์น้ำที่ผ่าน กระบวนการถนอมอาหาร หรือผ่านกรรมวิธี แช่แข็ง	ปริมาณที่เหมาะสม		2559
10.2.3	ผลิตภัณฑ์ไข่ ผงหรือแห้ง	ปริมาณที่เหมาะสม		2559
10.3	ไข่ที่ผ่านกระบวนการถนอมอาหาร	ปริมาณที่เหมาะสม		2559
10.4	ขนมหวานที่มีไข่เป็นส่วนประกอบหลัก	ปริมาณที่เหมาะสม		2559
11.6	วัตถุให้ความหวานแทนน้ำตาล	ปริมาณที่เหมาะสม		2559
12.2.1	สมุนไพรรสและเครื่องเทศ (เฉพาะเครื่องเทศ)	ปริมาณที่เหมาะสม		2559
12.2.2	เครื่องปรุงรส	ปริมาณที่เหมาะสม		2559
12.3	น้ำส้มสายชูหมัก	ปริมาณที่เหมาะสม		2559
12.4	มัสตาร์ด	ปริมาณที่เหมาะสม		2559
12.5	ซूप	ปริมาณที่เหมาะสม		2559
12.6	ซอสและผลิตภัณฑ์ทำนองเดียวกัน	ปริมาณที่เหมาะสม		2559
12.7	สลัด และผลิตภัณฑ์ทาแซนวิช	ปริมาณที่เหมาะสม		2559
12.8	ยีสต์และผลิตภัณฑ์ทำนองเดียวกัน	ปริมาณที่เหมาะสม		2559
12.9	เครื่องปรุงรสจากถั่วเหลือง	ปริมาณที่เหมาะสม		2559
12.10	ผลิตภัณฑ์โปรตีนชนิดอื่นที่ไม่ใช่โปรตีนจาก ถั่วเหลือง	ปริมาณที่เหมาะสม		2559
13.3	อาหารทางการแพทย์	ปริมาณที่เหมาะสม		2559
13.4	อาหารสำหรับผู้ที่ต้องการควบคุมน้ำหนัก	ปริมาณที่เหมาะสม		2559
13.5	อาหารมีวัตถุประสงค์เฉพาะทางด้าน โภชนาการ	ปริมาณที่เหมาะสม		2559
13.6	ผลิตภัณฑ์เสริมอาหาร	ปริมาณที่เหมาะสม		2559
14.1.4	เครื่องดื่มแต่งกลิ่นรส	ปริมาณที่เหมาะสม		2559
14.2.1	เบียร์และเครื่องดื่มมอลต์	ปริมาณที่เหมาะสม		2559
14.2.2	ไซเดอร์และเพอร์รี่	ปริมาณที่เหมาะสม		2559
14.2.4	ไวน์อื่นที่ไม่ใช่ไวน์องุ่น	ปริมาณที่เหมาะสม		2559
14.2.5	สุราและไวน์ที่ทำจากน้ำผึ้ง	ปริมาณที่เหมาะสม		2559
14.2.6	สุรากลั่นที่มีแรงแอลกอฮอล์เกิน 15 ดีกรี	ปริมาณที่เหมาะสม		2559
14.2.7	เครื่องดื่มแอลกอฮอล์ที่แต่งกลิ่นรส	ปริมาณที่เหมาะสม		2559
15.0	ขนมขบเคี้ยว	ปริมาณที่เหมาะสม		2559
16.0	อาหารเตรียมสำเร็จ	ปริมาณที่เหมาะสม		2559

SORBITOL SYRUP (ซอร์บิทอลไซรัป)

INS: 420(ii) ชื่ออื่น: D-Glucitol syrup

หน้าที่: สารเพิ่มปริมาณ, สารทำให้เกิดความชุ่มชื้น, สารช่วยจับอนุโมลโลหะ, สารทำให้คงตัว, สารให้ความหวาน, สารให้ความข้นเหนียว

รหัสของ หมวดอาหาร	หมวดอาหาร	ปริมาณสูงสุดที่ อนุญาต (มก./กก.)	เงื่อนไข	ปีที่รับค่า กำหนด
01.1.4	เครื่องดื่มที่มีนมเป็นส่วนประกอบหลัก	ปริมาณที่เหมาะสม		2559
01.3	นมข้น และผลิตภัณฑ์ที่ใช้เติมในเครื่องดื่ม (ไม่ปรุงแต่ง)	ปริมาณที่เหมาะสม		2559
01.4.3	คลอเตตครีม (ไม่ปรุงแต่ง)	ปริมาณที่เหมาะสม		2559
01.4.4	ผลิตภัณฑ์เลียนแบบครีม	ปริมาณที่เหมาะสม		2559
01.5	นมผง ครีมผง ผลิตภัณฑ์เลียนแบบนมผง และผลิตภัณฑ์เลียนแบบครีมผง (ไม่ปรุงแต่ง)	ปริมาณที่เหมาะสม		2559
01.6.1	เนยแข็งไม่ป่ม	ปริมาณที่เหมาะสม		2559
01.6.2	เนยแข็งป่ม	ปริมาณที่เหมาะสม		2559
01.6.4	โพรเซสชีส	ปริมาณที่เหมาะสม		2559
01.6.5	ผลิตภัณฑ์เลียนแบบเนยแข็ง	ปริมาณที่เหมาะสม		2559
01.7	ขนมหวานที่มีนมเป็นส่วนประกอบหลัก	ปริมาณที่เหมาะสม		2559
01.8.1	เวย์และผลิตภัณฑ์เวย์ ชนิดเหลว	ปริมาณที่เหมาะสม		2559
02.2.2	ผลิตภัณฑ์อิมัลชันประเภทน้ำในน้ำมันสำหรับ ใช้ทาหรือป้าย	ปริมาณที่เหมาะสม		2559
02.3	ผลิตภัณฑ์อิมัลชันประเภทน้ำมันในน้ำ	ปริมาณที่เหมาะสม		2559
02.4	ขนมหวานที่มีไขมันเป็นส่วนประกอบหลัก	ปริมาณที่เหมาะสม		2559
03.0	ไอศกรีมหวานเย็น	ปริมาณที่เหมาะสม		2559
04.1.2	ผลไม้แปรรูป	ปริมาณที่เหมาะสม		2559
04.2.2.2	ผัก สำหรับหั่นและเมล็ด ที่แห้ง	ปริมาณที่เหมาะสม		2559
04.2.2.3	ผัก สำหรับหั่นและ ในน้ำส้มสายชู น้ำมัน น้ำเกลือ หรือซอสถั่วเหลือง	ปริมาณที่เหมาะสม		2559
04.2.2.4	ผัก สำหรับหั่นและ ที่ผ่านกรรมวิธีคั้น	ปริมาณที่เหมาะสม		2559
04.2.2.5	ผัก สำหรับหั่นและ นัทและเมล็ด ที่บดละเอียด และสำหรับใช้ทาหรือป้าย	ปริมาณที่เหมาะสม		2559
04.2.2.6	ผัก สำหรับหั่นและ นัทและเมล็ด ที่บดและ เพื่อใช้ประกอบอาหาร	ปริมาณที่เหมาะสม		2559
04.2.2.8	ผัก สำหรับหั่นและ ปรุงสุกหรือทอด	ปริมาณที่เหมาะสม		2559
05.0	ลูกกวาด ลูกอม ซ็อกโกแลต	ปริมาณที่เหมาะสม		2559
06.3	ผลิตภัณฑ์ธัญชาติสำหรับอาหารเช้า	ปริมาณที่เหมาะสม		2559
06.4.3	พาสตา กวายนึ่ง และผลิตภัณฑ์ทำนอง เดียวกัน ชนิดกึ่งสำเร็จรูป	ปริมาณที่เหมาะสม		2559
06.5	ขนมหวานที่มีธัญชาติและสตาร์ชเป็น ส่วนประกอบหลัก	ปริมาณที่เหมาะสม		2559
06.6	แป้งใช้ชุปอาหารเพื่อทอด	ปริมาณที่เหมาะสม		2559
06.7	ผลิตภัณฑ์จากข้าวสุกหรือข้าวแปรรูป	ปริมาณที่เหมาะสม		2559

SORBITOL SYRUP (ซอร์บิทอลไซรัป)

รหัสของ หมวดอาหาร	หมวดอาหาร	ปริมาณสูงสุดที่ อนุญาต (มก./กก.)	เงื่อนไข	ปีที่รับค่า กำหนด
06.8	ผลิตภัณฑ์จากถั่วเหลือง	ปริมาณที่เหมาะสม		2559
07.0	ผลิตภัณฑ์ขนมอบ	ปริมาณที่เหมาะสม		2559
08.2	ผลิตภัณฑ์เนื้อสัตว์ทั้งชิ้นหรือตัดแต่ง และผ่านกรรมวิธี	ปริมาณที่เหมาะสม		2559
08.3	ผลิตภัณฑ์เนื้อสัตว์บดและผ่านกรรมวิธี	ปริมาณที่เหมาะสม		2559
08.4	ไส้สำหรับบรรจุไส้กรอก	ปริมาณที่เหมาะสม		2559
09.3	สัตว์น้ำและผลิตภัณฑ์สัตว์น้ำที่ผ่าน กระบวนการกึ่งถนอมอาหาร	ปริมาณที่เหมาะสม		2559
09.4	สัตว์น้ำและผลิตภัณฑ์สัตว์น้ำที่ผ่าน กระบวนการถนอมอาหาร หรือผ่านกรรมวิธี แช่แข็ง	ปริมาณที่เหมาะสม		2559
10.2.3	ผลิตภัณฑ์ไข่ ผงหรือแห้ง	ปริมาณที่เหมาะสม		2559
10.3	ไข่ที่ผ่านกระบวนการถนอมอาหาร	ปริมาณที่เหมาะสม		2559
10.4	ขนมหวานที่มีไข่เป็นส่วนประกอบหลัก	ปริมาณที่เหมาะสม		2559
11.6	วัตถุให้ความหวานแทนน้ำตาล	ปริมาณที่เหมาะสม		2559
12.2.1	สมุนไพรรสและเครื่องเทศ (เฉพาะเครื่องเทศ)	ปริมาณที่เหมาะสม		2559
12.2.2	เครื่องปรุงรส	ปริมาณที่เหมาะสม		2559
12.3	น้ำส้มสายชูหมัก	ปริมาณที่เหมาะสม		2559
12.4	มัสดาร์ต	ปริมาณที่เหมาะสม		2559
12.5	ซูป	ปริมาณที่เหมาะสม		2559
12.6	ซอสและผลิตภัณฑ์ทำนองเดียวกัน	ปริมาณที่เหมาะสม		2559
12.7	สลัด และผลิตภัณฑ์ทาแซนวิช	ปริมาณที่เหมาะสม		2559
12.8	ยีสต์และผลิตภัณฑ์ทำนองเดียวกัน	ปริมาณที่เหมาะสม		2559
12.9	เครื่องปรุงรสจากถั่วเหลือง	ปริมาณที่เหมาะสม		2559
12.10	ผลิตภัณฑ์โปรตีนชนิดอื่นที่ไม่ใช่โปรตีนจาก ถั่วเหลือง	ปริมาณที่เหมาะสม		2559
13.3	อาหารทางการแพทย์	ปริมาณที่เหมาะสม		2559
13.4	อาหารสำหรับผู้ที่ต้องการควบคุมน้ำหนัก	ปริมาณที่เหมาะสม		2559
13.5	อาหารมีวัตถุประสงค์เฉพาะทางด้าน โภชนาการ	ปริมาณที่เหมาะสม		2559
13.6	ผลิตภัณฑ์เสริมอาหาร	ปริมาณที่เหมาะสม		2559
14.1.4	เครื่องดื่มแต่งกลิ่นรส	ปริมาณที่เหมาะสม		2559
14.2.1	เบียร์และเครื่องดื่มมอลต์	ปริมาณที่เหมาะสม		2559
14.2.2	ไซเดอร์และเพอร์รี่	ปริมาณที่เหมาะสม		2559
14.2.4	ไวน์อื่นที่ไม่ใช่ไวน์องุ่น	ปริมาณที่เหมาะสม		2559
14.2.5	สุราและไวน์ที่ทำจากน้ำผึ้ง	ปริมาณที่เหมาะสม		2559
14.2.6	สุรากลั่นที่มีแรงแอลกอฮอล์เกิน 15 ดีกรี	ปริมาณที่เหมาะสม		2559
14.2.7	เครื่องดื่มแอลกอฮอล์ที่แต่งกลิ่นรส	ปริมาณที่เหมาะสม		2559
15.0	ขนมขบเคี้ยว	ปริมาณที่เหมาะสม		2559
16.0	อาหารเตรียมสำเร็จ	ปริมาณที่เหมาะสม		2559

STANNOUS CHLORIDE (สแตนนัสคลอไรด์)

INS: 512 ชื่ออื่น: Tin dichloride; Tin (II) chloride; Stannous chloride dihydrate
 หน้าที่: สารป้องกันการเกิดออกซิเดชัน, สารคงสภาพของสี

รหัสของ หมวดอาหาร	หมวดอาหาร	ปริมาณสูงสุดที่ อนุญาต (มก./กก.)	เงื่อนไข	ปีที่รับค่า กำหนด
04.1.2.4	ผลไม้ที่ผ่านกรรมวิธีแคเนนนิ่ง	20	43	2559
04.2.2.4	ผัก สหราชอาณาจักร ที่ผ่านกรรมวิธีแคเนนนิ่ง	25	43	2559
14.1.4	เครื่องดื่มแต่งกลิ่นรส	20	43	2559

STARCH ACETATE (สตาร์ชแอซีเทต)

INS: 1420 ชื่ออื่น: -
 หน้าที่: อิมัลซิไฟเออร์, สารทำให้คงตัว, สารให้ความข้นเหนียว

รหัสของ หมวดอาหาร	หมวดอาหาร	ปริมาณสูงสุดที่ อนุญาต (มก./กก.)	เงื่อนไข	ปีที่รับค่า กำหนด
01.1.4	เครื่องดื่มที่มีนมเป็นส่วนประกอบหลัก	ปริมาณที่เหมาะสม		2559
01.2.1.1	นมหมักที่ไม่ผ่านกรรมวิธีฆ่าเชื้อด้วยความร้อนหลังการหมัก (ไม่ปรุงแต่ง)	ปริมาณที่เหมาะสม	234,235	2559
01.2.1.2	นมหมักที่ผ่านกรรมวิธีฆ่าเชื้อด้วยความร้อนหลังการหมัก (ไม่ปรุงแต่ง)	ปริมาณที่เหมาะสม	234	2559
01.2.2	นมที่ใช้เอนไซม์เรนเน็ต (ไม่ปรุงแต่ง)	ปริมาณที่เหมาะสม		2559
01.3	นมข้น และผลิตภัณฑ์ที่ใช้เติมในเครื่องดื่ม (ไม่ปรุงแต่ง)	ปริมาณที่เหมาะสม		2559
01.4.1	ครีมพาสเจอร์ไรซ์ (ไม่ปรุงแต่ง)	ปริมาณที่เหมาะสม	236	2559
01.4.2	ครีมสเตอริไลซ์ ครีมยูเอชที วิปปิ้งครีม วิปครีม และครีมพร้อมมันเนย (ไม่ปรุงแต่ง)	ปริมาณที่เหมาะสม		2559
01.4.3	คลอตเตดครีม (ไม่ปรุงแต่ง)	ปริมาณที่เหมาะสม		2559
01.4.4	ผลิตภัณฑ์เลียนแบบครีม	ปริมาณที่เหมาะสม		2559
01.5	นมผง ครีมผง ผลิตภัณฑ์เลียนแบบนมผง และผลิตภัณฑ์เลียนแบบครีมผง (ไม่ปรุงแต่ง)	ปริมาณที่เหมาะสม		2559
01.6.1	เนยแข็งไม่บ่ม	ปริมาณที่เหมาะสม		2559
01.6.2	เนยแข็งบ่ม	ปริมาณที่เหมาะสม		2559
01.6.4	โพรเซสชีส	ปริมาณที่เหมาะสม		2559
01.6.5	ผลิตภัณฑ์เลียนแบบเนยแข็ง	ปริมาณที่เหมาะสม		2559
01.7	ขนมหวานที่มีนมเป็นส่วนประกอบหลัก	ปริมาณที่เหมาะสม		2559
01.8.1	เวย์และผลิตภัณฑ์เวย์ ชนิดเหลว	ปริมาณที่เหมาะสม		2559
02.2.2	ผลิตภัณฑ์อิมัลชันประเภทน้ำในน้ำมันสำหรับใช้ทาหรือป้าย	ปริมาณที่เหมาะสม		2559
02.3	ผลิตภัณฑ์อิมัลชันประเภทน้ำมันในน้ำ	ปริมาณที่เหมาะสม		2559
02.4	ขนมหวานที่มีไขมันเป็นส่วนประกอบหลัก	ปริมาณที่เหมาะสม		2559
03.0	ไอศกรีมหวานเย็น	ปริมาณที่เหมาะสม		2559
04.1.2	ผลไม้แปรรูป	ปริมาณที่เหมาะสม		2559

STARCH ACETATE (สตาร์ชแอซีเตต)

รหัสของ หมวดอาหาร	หมวดอาหาร	ปริมาณสูงสุดที่ อนุญาต (มก./กก.)	เงื่อนไข	ปีที่รับค่า กำหนด
04.2.2.2	ผัก สำหรับย่อยทะเล น้ทและเมล็ด ที่แห้ง	ปริมาณที่เหมาะสม		2559
04.2.2.3	ผัก สำหรับย่อยทะเล ในน้ำส้มสายชู น้ำมัน น้ำเกลือ หรือซอสถั่วเหลือง	ปริมาณที่เหมาะสม		2559
04.2.2.4	ผัก สำหรับย่อยทะเล ที่ผ่านกรรมวิธีแช่แข็ง	ปริมาณที่เหมาะสม		2559
04.2.2.5	ผัก สำหรับย่อยทะเล น้ทและเมล็ด ที่บดละเอียด และสำหรับใช้ทาหรือป้าย	ปริมาณที่เหมาะสม		2559
04.2.2.6	ผัก สำหรับย่อยทะเล น้ทและเมล็ด ที่บดและ เพื่อใช้ประกอบอาหาร	ปริมาณที่เหมาะสม		2559
04.2.2.8	ผัก สำหรับย่อยทะเล ปรงสุกหรือทอด	ปริมาณที่เหมาะสม		2559
05.0	ลูกกวาด ลูกอม ซ็อกโกแลต	ปริมาณที่เหมาะสม		2559
06.3	ผลิตภัณฑ์ธัญชาติสำหรับอาหารเช้า	ปริมาณที่เหมาะสม		2559
06.4.3	พาสตา ก๋วยเตี๋ยว และผลิตภัณฑ์ทำนอง เดียวกัน ชนิดกึ่งสำเร็จรูป	ปริมาณที่เหมาะสม		2559
06.5	ขนมหวานที่มีธัญชาติและสตาร์ชเป็น ส่วนประกอบหลัก	ปริมาณที่เหมาะสม		2559
06.6	แป้งใช้ชุปอาหารเพื่อทอด	ปริมาณที่เหมาะสม		2559
06.7	ผลิตภัณฑ์จากข้าวสุกหรือข้าวแปรรูป	ปริมาณที่เหมาะสม		2559
06.8	ผลิตภัณฑ์จากถั่วเหลือง	ปริมาณที่เหมาะสม		2559
07.0	ผลิตภัณฑ์ขนมอบ	ปริมาณที่เหมาะสม		2559
08.2	ผลิตภัณฑ์เนื้อสัตว์ทั้งชิ้นหรือตัดแต่ง และผ่านกรรมวิธี	ปริมาณที่เหมาะสม		2559
08.3	ผลิตภัณฑ์เนื้อสัตว์บดและผ่านกรรมวิธี	ปริมาณที่เหมาะสม		2559
08.4	ไส้สำหรับบรรจุไส้กรอก	ปริมาณที่เหมาะสม		2559
09.2.2	สัตว์น้ำและผลิตภัณฑ์สัตว์น้ำ ชุบแป้ง แช่เยือกแข็ง	ปริมาณที่เหมาะสม	63	2559
09.3	สัตว์น้ำและผลิตภัณฑ์สัตว์น้ำที่ผ่าน กระบวนการกึ่งถนอมอาหาร	ปริมาณที่เหมาะสม		2559
09.4	สัตว์น้ำและผลิตภัณฑ์สัตว์น้ำที่ผ่าน กระบวนการถนอมอาหาร หรือผ่านกรรมวิธี แช่แข็ง	ปริมาณที่เหมาะสม		2559
10.2.3	ผลิตภัณฑ์ไข่ ผงหรือแห้ง	ปริมาณที่เหมาะสม		2559
10.3	ไข่ที่ผ่านกระบวนการถนอมอาหาร	ปริมาณที่เหมาะสม		2559
10.4	ขนมหวานที่มีไข่เป็นส่วนประกอบหลัก	ปริมาณที่เหมาะสม		2559
11.6	วัตถุให้ความหวานแทนน้ำตาล	ปริมาณที่เหมาะสม		2559
12.2.1	สมุนไพรและเครื่องเทศ (เฉพาะเครื่องเทศ)	ปริมาณที่เหมาะสม		2559
12.2.2	เครื่องปรุงรส	ปริมาณที่เหมาะสม		2559
12.3	น้ำส้มสายชูหมัก	ปริมาณที่เหมาะสม		2559
12.4	มัสดาร์ต	ปริมาณที่เหมาะสม		2559
12.5	ซูป	ปริมาณที่เหมาะสม		2559

STARCH ACETATE (สตาร์ชแอซีเทต)

รหัสของ หมวดอาหาร	หมวดอาหาร	ปริมาณสูงสุดที่ อนุญาต (มก./กก.)	เงื่อนไข	ปีที่รับค่า กำหนด
12.6	ซอสและผลิตภัณฑ์ทำนองเดียวกัน	ปริมาณที่เหมาะสม		2559
12.7	สลัด และผลิตภัณฑ์ทาแซนวิช	ปริมาณที่เหมาะสม		2559
12.8	ยีสต์และผลิตภัณฑ์ทำนองเดียวกัน	ปริมาณที่เหมาะสม		2559
12.9	เครื่องปรุงรสจากถั่วเหลือง	ปริมาณที่เหมาะสม		2559
12.10	ผลิตภัณฑ์โปรตีนชนิดอื่นที่ไม่ใช่โปรตีนจากถั่วเหลือง	ปริมาณที่เหมาะสม		2559
13.2	อาหารเสริมสำหรับทารกและเด็กเล็ก	50000	239,269	2559
13.3	อาหารทางการแพทย์	ปริมาณที่เหมาะสม		2559
13.4	อาหารสำหรับผู้ที่ต้องการควบคุมน้ำหนัก	ปริมาณที่เหมาะสม		2559
13.5	อาหารมีวัตถุประสงค์เฉพาะทางด้านโภชนาการ	ปริมาณที่เหมาะสม		2559
13.6	ผลิตภัณฑ์เสริมอาหาร	ปริมาณที่เหมาะสม		2559
14.1.4	เครื่องดื่มแต่งกลิ่นรส	ปริมาณที่เหมาะสม		2559
14.2.1	เปียร์และเครื่องดื่มอลด์	ปริมาณที่เหมาะสม		2559
14.2.2	ไซเดอร์และเพอร์รี่	ปริมาณที่เหมาะสม		2559
14.2.4	ไวน์อื่นที่ไม่ใช่ไวน์องุ่น	ปริมาณที่เหมาะสม		2559
14.2.5	สุราและไวน์ที่ทำจากน้ำผึ้ง	ปริมาณที่เหมาะสม		2559
14.2.6	สุรากลั่นที่มีแรงแอลกอฮอล์เกิน 15 ดีกรี	ปริมาณที่เหมาะสม		2559
14.2.7	เครื่องดื่มแอลกอฮอล์ที่แต่งกลิ่นรส	ปริมาณที่เหมาะสม		2559
15.0	ขนมขบเคี้ยว	ปริมาณที่เหมาะสม		2559
16.0	อาหารเตรียมสำเร็จ	ปริมาณที่เหมาะสม		2559

STARCH SODIUM OCTENYL SUCCINATE (สตาร์ชโซเดียมออกทีนิลซัคซิเนต)

INS: 1450

ชื่ออื่น: -

หน้าที่: อิมัลซิไฟเออร์, สารทำให้คงตัว, สารให้ความข้นเหนียว

รหัสของ หมวดอาหาร	หมวดอาหาร	ปริมาณสูงสุดที่ อนุญาต (มก./กก.)	เงื่อนไข	ปีที่รับค่า กำหนด
01.1.4	เครื่องดื่มที่มีนมเป็นส่วนประกอบหลัก	ปริมาณที่เหมาะสม		2559
01.2.1.1	นมหมักที่ไม่ผ่านกรรมวิธีฆ่าเชื้อด้วยความร้อนหลังการหมัก (ไม่ปรุงแต่ง)	ปริมาณที่เหมาะสม	234,235	2559
01.2.1.2	นมหมักที่ผ่านกรรมวิธีฆ่าเชื้อด้วยความร้อนหลังการหมัก (ไม่ปรุงแต่ง)	ปริมาณที่เหมาะสม	234	2559
01.2.2	นมที่ใช้เอนไซม์เรนเน็ต (ไม่ปรุงแต่ง)	ปริมาณที่เหมาะสม		2559
01.3	นมข้น และผลิตภัณฑ์ที่ใช้เติมในเครื่องดื่ม (ไม่ปรุงแต่ง)	ปริมาณที่เหมาะสม		2559
01.4.1	ครีมพาสเจอร์ไรซ์ (ไม่ปรุงแต่ง)	ปริมาณที่เหมาะสม	236	2559
01.4.2	ครีมสเตอริไลซ์ ครีมยูเอชที วิปปิ้งครีม วิปครีม และครีมพว่องมันเนย (ไม่ปรุงแต่ง)	ปริมาณที่เหมาะสม		2559
01.4.3	คลอตเตดครีม (ไม่ปรุงแต่ง)	ปริมาณที่เหมาะสม		2559

STARCH SODIUM OCTENYL SUCCINATE (สตาร์ชโซเดียมออกทีนิลซัคซิเนต)

รหัสของ หมวดอาหาร	หมวดอาหาร	ปริมาณสูงสุดที่ อนุญาต (มก./กก.)	เงื่อนไข	ปีที่รับค่า กำหนด
01.4.4	ผลิตภัณฑ์เลียนแบบครีม	ปริมาณที่เหมาะสม		2559
01.5	นมผง ครีมผง ผลิตภัณฑ์เลียนแบบนมผง และผลิตภัณฑ์เลียนแบบครีมผง (ไม่ปรุงแต่ง)	ปริมาณที่เหมาะสม		2559
01.6.1	เนยแข็งไม่ป่ม	ปริมาณที่เหมาะสม		2559
01.6.2	เนยแข็งป่ม	ปริมาณที่เหมาะสม		2559
01.6.4	โพรเซสชีส	ปริมาณที่เหมาะสม		2559
01.6.5	ผลิตภัณฑ์เลียนแบบเนยแข็ง	ปริมาณที่เหมาะสม		2559
01.7	ขนมหวานที่มีนมเป็นส่วนประกอบหลัก	ปริมาณที่เหมาะสม		2559
01.8.1	เวย์และผลิตภัณฑ์เวย์ ชนิดเหลว	ปริมาณที่เหมาะสม		2559
02.2.2	ผลิตภัณฑ์อิมัลชันประเภทน้ำในน้ำมันสำหรับ ใช้ทาหรือป้าย	ปริมาณที่เหมาะสม		2559
02.3	ผลิตภัณฑ์อิมัลชันประเภทน้ำมันในน้ำ	ปริมาณที่เหมาะสม		2559
02.4	ขนมหวานที่มีไขมันเป็นส่วนประกอบหลัก	ปริมาณที่เหมาะสม		2559
03.0	ไอศกรีมหวานเย็น	ปริมาณที่เหมาะสม		2559
04.1.2	ผลไม้แปรรูป	ปริมาณที่เหมาะสม		2559
04.2.2.2	ผัก สำหรับายทะเล นัทและเมล็ด ที่แห้ง	ปริมาณที่เหมาะสม		2559
04.2.2.3	ผัก สำหรับายทะเล ในน้ำส้มสายชู น้ำมัน น้ำเกลือ หรือซอสถั่วเหลือง	ปริมาณที่เหมาะสม		2559
04.2.2.4	ผัก สำหรับายทะเล ที่ผ่านกรรมวิธีคั้น	ปริมาณที่เหมาะสม		2559
04.2.2.5	ผัก สำหรับายทะเล นัทและเมล็ด ที่บดละเอียด และสำหรับใช้ทาหรือป้าย	ปริมาณที่เหมาะสม		2559
04.2.2.6	ผัก สำหรับายทะเล นัทและเมล็ด ที่บดและ เพื่อใช้ประกอบอาหาร	ปริมาณที่เหมาะสม		2559
04.2.2.8	ผัก สำหรับายทะเล ปรุงสุกหรือทอด	ปริมาณที่เหมาะสม		2559
05.0	ลูกกวาด ลูกอม ซ็อกโกแลต	ปริมาณที่เหมาะสม		2559
06.3	ผลิตภัณฑ์ธัญชาติสำหรับอาหารเช้า	ปริมาณที่เหมาะสม		2559
06.4.3	พาสตา กว้างเตี้ย และผลิตภัณฑ์ทำนอง เดียวกัน ชนิดกึ่งสำเร็จรูป	ปริมาณที่เหมาะสม		2559
06.5	ขนมหวานที่มีธัญชาติและสตาร์ชเป็น ส่วนประกอบหลัก	ปริมาณที่เหมาะสม		2559
06.6	แป้งใช้ชุปอาหารเพื่อทอด	ปริมาณที่เหมาะสม		2559
06.7	ผลิตภัณฑ์จากข้าวสุกหรือข้าวแปรรูป	ปริมาณที่เหมาะสม		2559
06.8	ผลิตภัณฑ์จากถั่วเหลือง	ปริมาณที่เหมาะสม		2559
07.0	ผลิตภัณฑ์ขนมอบ	ปริมาณที่เหมาะสม		2559
08.2	ผลิตภัณฑ์เนื้อสัตว์ทั้งชิ้นหรือตัดแต่ง และผ่านกรรมวิธี	ปริมาณที่เหมาะสม		2559
08.3	ผลิตภัณฑ์เนื้อสัตว์บดและผ่านกรรมวิธี	ปริมาณที่เหมาะสม		2559
08.4	ไส้สำหรับบรรจุไส้กรอก	ปริมาณที่เหมาะสม		2559
09.3	สัตว์น้ำและผลิตภัณฑ์สัตว์น้ำที่ผ่าน กระบวนการกึ่งถนอมอาหาร	ปริมาณที่เหมาะสม		2559

STARCH SODIUM OCTENYL SUCCINATE (สตาร์ชโซเดียมออกทีนิลซัคซิเนต)

รหัสของ หมวดอาหาร	หมวดอาหาร	ปริมาณสูงสุดที่ อนุญาต (มก./กก.)	เงื่อนไข	ปีที่รับค่า กำหนด
09.4	สัตว์น้ำและผลิตภัณฑ์สัตว์น้ำที่ผ่านกระบวนการถนอมอาหาร หรือผ่านกรรมวิธี แช่แข็ง	ปริมาณที่เหมาะสม		2559
10.2.1	ผลิตภัณฑ์ไข่ เหลว	ปริมาณที่เหมาะสม		2559
10.2.2	ผลิตภัณฑ์ไข่ แช่เยือกแข็ง	ปริมาณที่เหมาะสม		2559
10.2.3	ผลิตภัณฑ์ไข่ ผงหรือแห้ง	ปริมาณที่เหมาะสม		2559
10.3	ไข่ที่ผ่านกระบวนการถนอมอาหาร	ปริมาณที่เหมาะสม		2559
10.4	ขนมหวานที่มีไข่เป็นส่วนประกอบหลัก	ปริมาณที่เหมาะสม		2559
11.6	วัตถุที่ให้ความหวานแทนน้ำตาล	ปริมาณที่เหมาะสม		2559
12.2.1	สมุนไพรรสและเครื่องเทศ (เฉพาะเครื่องเทศ)	ปริมาณที่เหมาะสม		2559
12.2.2	เครื่องปรุงรส	ปริมาณที่เหมาะสม		2559
12.3	น้ำส้มสายชูหมัก	ปริมาณที่เหมาะสม		2559
12.4	มันสตาร์ท	ปริมาณที่เหมาะสม		2559
12.5	ซूप	ปริมาณที่เหมาะสม		2559
12.6	ซอสและผลิตภัณฑ์ทำนองเดียวกัน	ปริมาณที่เหมาะสม		2559
12.7	สลัด และผลิตภัณฑ์ทาแซนวิช	ปริมาณที่เหมาะสม		2559
12.8	ยีสต์และผลิตภัณฑ์ทำนองเดียวกัน	ปริมาณที่เหมาะสม		2559
12.9	เครื่องปรุงรสจากถั่วเหลือง	ปริมาณที่เหมาะสม		2559
12.10	ผลิตภัณฑ์โปรตีนชนิดอื่นที่ไม่ใช่โปรตีนจากถั่วเหลือง	ปริมาณที่เหมาะสม		2559
13.1.3	อาหารทางการแพทย์ สำหรับทารก	20000	376,381	2559
13.2	อาหารเสริมสำหรับทารกและเด็กเล็ก	50000	239,269	2559
13.3	อาหารทางการแพทย์	ปริมาณที่เหมาะสม		2559
13.4	อาหารสำหรับผู้ที่ต้องการควบคุมน้ำหนัก	ปริมาณที่เหมาะสม		2559
13.5	อาหารมีวัตถุประสงค์เฉพาะทางด้านโภชนาการ	ปริมาณที่เหมาะสม		2559
13.6	ผลิตภัณฑ์เสริมอาหาร	ปริมาณที่เหมาะสม		2559
14.1.4	เครื่องดื่มแต่งกลิ่นรส	ปริมาณที่เหมาะสม		2559
14.1.5	กาแฟ เครื่องดื่มแทนกาแฟ ชา เครื่องดื่มสมุนไพรรส และเครื่องดื่มจากธัญชาติชนิดต่างๆ ไม่รวมโกโก้	ปริมาณที่เหมาะสม	160	2559
14.2.1	เบียร์และเครื่องดื่มอลด์	ปริมาณที่เหมาะสม		2559
14.2.2	ไซเดอร์และเพอร์รี่	ปริมาณที่เหมาะสม		2559
14.2.4	ไวน์อื่นที่ไม่ใช่ไวน์องุ่น	ปริมาณที่เหมาะสม		2559
14.2.5	สุราและไวน์ที่ทำจากน้ำผึ้ง	ปริมาณที่เหมาะสม		2559
14.2.6	สุรากลั่นที่มีแรงแอลกอฮอล์เกิน 15 ดีกรี	ปริมาณที่เหมาะสม		2559
14.2.7	เครื่องดื่มแอลกอฮอล์ที่แต่งกลิ่นรส	ปริมาณที่เหมาะสม		2559
15.0	ขนมขบเคี้ยว	ปริมาณที่เหมาะสม		2559
16.0	อาหารเตรียมสำเร็จ	ปริมาณที่เหมาะสม		2559

STARCHES, ENZYME TREATED (เอนไซม์ตรีเทคสตาร์ช)

INS: 1405 ชื่ออื่น: -

หน้าที่: อิมัลซิไฟเออร์, สารทำให้คงตัว, สารให้ความข้นเหนียว

รหัสของ หมวดอาหาร	หมวดอาหาร	ปริมาณสูงสุดที่ อนุญาต (มก./กก.)	เงื่อนไข	ปีที่รับค่า กำหนด
01.1.4	เครื่องดื่มนมที่มีนมเป็นส่วนประกอบหลัก	ปริมาณที่เหมาะสม		2559
01.2.1.1	นมหมักที่ไม่ผ่านกรรมวิธีฆ่าเชื้อด้วยความร้อนหลังการหมัก (ไม่ปรุงแต่ง)	ปริมาณที่เหมาะสม	234,235	2559
01.2.1.2	นมหมักที่ผ่านกรรมวิธีฆ่าเชื้อด้วยความร้อนหลังการหมัก (ไม่ปรุงแต่ง)	ปริมาณที่เหมาะสม	234	2559
01.2.2	นมที่ใช้เอนไซม์เรนเนต (ไม่ปรุงแต่ง)	ปริมาณที่เหมาะสม		2559
01.3	นมข้น และผลิตภัณฑ์ที่ใช้เติมในเครื่องดื่มนม (ไม่ปรุงแต่ง)	ปริมาณที่เหมาะสม		2559
01.4.3	คลอตเตดครีม (ไม่ปรุงแต่ง)	ปริมาณที่เหมาะสม		2559
01.4.4	ผลิตภัณฑ์เลียนแบบครีม	ปริมาณที่เหมาะสม		2559
01.5	นมผง ครีมผง ผลิตภัณฑ์เลียนแบบนมผง และผลิตภัณฑ์เลียนแบบครีมผง (ไม่ปรุงแต่ง)	ปริมาณที่เหมาะสม		2559
01.6.1	เนยแข็งไม่บ่ม	ปริมาณที่เหมาะสม		2559
01.6.2	เนยแข็งบ่ม	ปริมาณที่เหมาะสม		2559
01.6.4	โพรเซสชีส	ปริมาณที่เหมาะสม		2559
01.6.5	ผลิตภัณฑ์เลียนแบบเนยแข็ง	ปริมาณที่เหมาะสม		2559
01.7	ขนมหวานที่มีนมเป็นส่วนประกอบหลัก	ปริมาณที่เหมาะสม		2559
01.8.1	เวย์และผลิตภัณฑ์เวย์ ชนิดเหลว	ปริมาณที่เหมาะสม		2559
02.2.2	ผลิตภัณฑ์อิมัลชันประเภทน้ำในน้ำมันสำหรับใช้ทาหรือป้าย	ปริมาณที่เหมาะสม		2559
02.3	ผลิตภัณฑ์อิมัลชันประเภทน้ำมันในน้ำ	ปริมาณที่เหมาะสม		2559
02.4	ขนมหวานที่มีไขมันเป็นส่วนประกอบหลัก	ปริมาณที่เหมาะสม		2559
03.0	ไอศกรีมหวานเย็น	ปริมาณที่เหมาะสม		2559
04.1.2	ผลไม้แปรรูป	ปริมาณที่เหมาะสม		2559
04.2.2.2	ผัก สำหรับทะเล นัทและเมล็ด ที่แห้ง	ปริมาณที่เหมาะสม		2559
04.2.2.3	ผัก สำหรับทะเล ในน้ำส้มสายชู น้ำมัน น้ำเกลือ หรือซอสถั่วเหลือง	ปริมาณที่เหมาะสม		2559
04.2.2.4	ผัก สำหรับทะเล ที่ผ่านกรรมวิธีคั้น	ปริมาณที่เหมาะสม		2559
04.2.2.5	ผัก สำหรับทะเล นัทและเมล็ด ที่บดละเอียด และสำหรับใช้ทาหรือป้าย	ปริมาณที่เหมาะสม		2559
04.2.2.6	ผัก สำหรับทะเล นัทและเมล็ด ที่บดและเพื่อใช้ประกอบอาหาร	ปริมาณที่เหมาะสม		2559
04.2.2.8	ผัก สำหรับทะเล ปรุงสุกหรือทอด	ปริมาณที่เหมาะสม		2559
05.0	ลูกกวาด ลูกอม ซ็อกโกแลต	ปริมาณที่เหมาะสม		2559
06.3	ผลิตภัณฑ์ธัญชาติสำหรับอาหารเช้า	ปริมาณที่เหมาะสม		2559
06.4.3	พาสตา กวายเป็น และผลิตภัณฑ์ทำนองเดียวกัน ชนิดกึ่งสำเร็จรูป	ปริมาณที่เหมาะสม		2559

STARCHES, ENZYME TREATED (เอนไซม์ตรีเทตสตาร์ช)

รหัสของ หมวดอาหาร	หมวดอาหาร	ปริมาณสูงสุดที่ อนุญาต (มก./กก.)	เงื่อนไข	ปีที่รับค่า กำหนด
06.5	ขนมหวานที่มีธัญชาติและสตาร์ชเป็นส่วนประกอบหลัก	ปริมาณที่เหมาะสม		2559
06.6	แป้งใช้ซูปอาหารเพื่อทอด	ปริมาณที่เหมาะสม		2559
06.7	ผลิตภัณฑ์จากข้าวสุกหรือข้าวแปรรูป	ปริมาณที่เหมาะสม		2559
06.8	ผลิตภัณฑ์จากถั่วเหลือง	ปริมาณที่เหมาะสม		2559
07.0	ผลิตภัณฑ์ขนมอบ	ปริมาณที่เหมาะสม		2559
08.2	ผลิตภัณฑ์เนื้อสัตว์ทั้งชิ้นหรือตัดแต่งและผ่านกรรมวิธี	ปริมาณที่เหมาะสม		2559
08.3	ผลิตภัณฑ์เนื้อสัตว์บดและผ่านกรรมวิธี	ปริมาณที่เหมาะสม		2559
08.4	ไส้สำหรับบรรจุไส้กรอก	ปริมาณที่เหมาะสม		2559
09.3	สัตว์น้ำและผลิตภัณฑ์สัตว์น้ำที่ผ่านกระบวนการกึ่งถนอมอาหาร	ปริมาณที่เหมาะสม		2559
09.4	สัตว์น้ำและผลิตภัณฑ์สัตว์น้ำที่ผ่านกระบวนการถนอมอาหาร หรือผ่านกรรมวิธีแช่แข็ง	ปริมาณที่เหมาะสม		2559
10.2.3	ผลิตภัณฑ์ไข่ ผงหรือแห้ง	ปริมาณที่เหมาะสม		2559
10.3	ไข่ที่ผ่านกระบวนการถนอมอาหาร	ปริมาณที่เหมาะสม		2559
10.4	ขนมหวานที่มีไข่เป็นส่วนประกอบหลัก	ปริมาณที่เหมาะสม		2559
11.4	น้ำตาลและไซรัปชนิดอื่นที่ใช้ราดหรือแต่งหน้าขนม	ปริมาณที่เหมาะสม	258	2559
11.6	วัตถุให้ความหวานแทนน้ำตาล	ปริมาณที่เหมาะสม		2559
12.2.1	สมุนไพรรวมและเครื่องเทศ (เฉพาะเครื่องเทศ)	ปริมาณที่เหมาะสม		2559
12.2.2	เครื่องปรุงรส	ปริมาณที่เหมาะสม		2559
12.3	น้ำส้มสายชูหมัก	ปริมาณที่เหมาะสม		2559
12.4	มายองเนส	ปริมาณที่เหมาะสม		2559
12.5	ซูป	ปริมาณที่เหมาะสม		2559
12.6	ซอสและผลิตภัณฑ์ทำนองเดียวกัน	ปริมาณที่เหมาะสม		2559
12.7	สลัด และผลิตภัณฑ์ทาแซนวิช	ปริมาณที่เหมาะสม		2559
12.8	ยีสต์และผลิตภัณฑ์ทำนองเดียวกัน	ปริมาณที่เหมาะสม		2559
12.9	เครื่องปรุงรสจากถั่วเหลือง	ปริมาณที่เหมาะสม		2559
12.10	ผลิตภัณฑ์โปรตีนชนิดอื่นที่ไม่ใช่โปรตีนจากถั่วเหลือง	ปริมาณที่เหมาะสม		2559
13.3	อาหารทางการแพทย์	ปริมาณที่เหมาะสม		2559
13.4	อาหารสำหรับผู้ที่ต้องการควบคุมน้ำหนัก	ปริมาณที่เหมาะสม		2559
13.5	อาหารมีวัตถุประสงค์เฉพาะทางด้านโภชนาการ	ปริมาณที่เหมาะสม		2559
13.6	ผลิตภัณฑ์เสริมอาหาร	ปริมาณที่เหมาะสม		2559
14.1.4	เครื่องดื่มแต่งกลิ่นรส	ปริมาณที่เหมาะสม		2559

STARCHES, ENZYME TREATED (เอนไซม์ที่รีเทคสตาร์ช)

รหัสของ หมวดอาหาร	หมวดอาหาร	ปริมาณสูงสุดที่ อนุญาต (มก./กก.)	เงื่อนไข	ปีที่รับค่า กำหนด
14.1.5	กาแฟ เครื่องดื่มแทนกาแฟ ชา เครื่องดื่ม สมุนไพร และเครื่องดื่มจากธัญชาติชนิดต่างๆ ไม่รวมโกโก้	ปริมาณที่เหมาะสม	160	2559
14.2.1	เปียร์และเครื่องดื่มมอลต์	ปริมาณที่เหมาะสม		2559
14.2.2	ไซเดอร์และเพอร์รี่	ปริมาณที่เหมาะสม		2559
14.2.4	ไวน์อื่นที่ไม่ใช่ไวน์องุ่น	ปริมาณที่เหมาะสม		2559
14.2.5	สุราและไวน์ที่ทำจากน้ำผึ้ง	ปริมาณที่เหมาะสม		2559
14.2.6	สุรากลั่นที่มีแรงแอลกอฮอล์เกิน 15 ดีกรี	ปริมาณที่เหมาะสม		2559
14.2.7	เครื่องดื่มแอลกอฮอล์ที่แต่งกลิ่นรส	ปริมาณที่เหมาะสม		2559
15.0	ขนมขบเคี้ยว	ปริมาณที่เหมาะสม		2559
16.0	อาหารเตรียมสำเร็จ	ปริมาณที่เหมาะสม		2559

STEAROYL LACTYLATES (กลุ่มสเตียโรอิลแล็กทิลเลต)

INS: 481(i)	Sodium stearoyl lactylate (โซเดียมสเตียโรอิลแล็กทิลเลต) ชื่ออื่น: Sodium Stearoyl-2-lactylate; Sodium stearoyl lactate; Sodium di-2-stearoyl lactate	หน้าที่: อิมัลซิไฟเออร์, สารปรับปรุงคุณภาพแป้ง, สารทำให้เกิดฟอง, สารทำให้คงตัว
INS: 482(i)	Calcium stearoyl lactylate (แคลเซียมสเตียโรอิลแล็กทิลเลต) ชื่ออื่น: Calcium Stearoyl-2-lactylate, Calcium stearoyl lactate; Calcium di-2-stearoyl lactate	หน้าที่: อิมัลซิไฟเออร์, สารปรับปรุงคุณภาพแป้ง, สารทำให้เกิดฟอง, สารทำให้คงตัว

รหัสของ หมวดอาหาร	หมวดอาหาร	ปริมาณสูงสุดที่ อนุญาต (มก./กก.)	เงื่อนไข	ปีที่รับค่า กำหนด
01.3.2	ผลิตภัณฑ์ที่ใช้เติมในเครื่องดื่ม	3000	XS250, XS252	2559
01.4.4	ผลิตภัณฑ์เลียนแบบครีม	5000	2	2559
01.6.5	ผลิตภัณฑ์เลียนแบบเนยแข็ง	2000		2559
01.7	ขนมหวานที่มีนมเป็นส่วนประกอบหลัก	3000		2559
02.2.2	ผลิตภัณฑ์อิมัลชันประเภทน้ำในน้ำมันสำหรับ ใช้ทาหรือป้าย	10000		2559
02.3	ผลิตภัณฑ์อิมัลชันประเภทน้ำมันในน้ำ	3000		2559
02.4	ขนมหวานที่มีไขมันเป็นส่วนประกอบหลัก	3000		2559
03.0	ไอศกรีมหวานเย็น	5000	15	2559
04.1.2.8	ผลไม้แปรรูปเพื่อใช้ประกอบอาหาร	2000	XS240, XS314R	2559
04.1.2.9	ขนมหวานที่มีผลไม้เป็นส่วนประกอบหลัก	3000		2559
04.1.2.11	ไส้ขนมที่ทำจากผลไม้	2000		2559
04.2.2.2	ผัก สำหรับายทะเล นัทและเมล็ด ที่แห้ง	5000	76	2559
05.2	ลูกกวาด นูกัดและมาร์ชแพน	3000	XS309R	2559

STEVIOLE GLYCOSIDES (สตีวียออลไกลโคไซด์)

รหัสของ หมวดอาหาร	หมวดอาหาร	ปริมาณสูงสุดที่ อนุญาต (มก./กก.)	เงื่อนไข	ปีที่รับค่า กำหนด
01.7	ขนมหวานที่มีนมเป็นส่วนประกอบหลัก	330	26	2559
02.4	ขนมหวานที่มีไขมันเป็นส่วนประกอบหลัก	330	26	2559
03.0	ไอศกรีมหวานเย็น	270	26	2559
04.1.2.3	ผลไม้ในน้ำส้มสายชู น้ำมัน หรือน้ำเกลือ	100	26	2559
04.1.2.4	ผลไม้ที่ผ่านกรรมวิธีแช่แข็ง	330	26	2559
04.1.2.6	ผลิตภัณฑ์ที่มีผลไม้เป็นส่วนประกอบหลัก สำหรับใช้ทาหรือป้าย	330	26	2559
04.1.2.7	ผลไม้แช่อิ่มชนิดแห้ง	40	26	2559
04.1.2.8	ผลไม้แปรรูปเพื่อใช้ประกอบอาหาร	330	26	2559
04.1.2.9	ขนมหวานที่มีผลไม้เป็นส่วนประกอบหลัก	350	26	2559
04.1.2.10	ผลไม้หมักดอง	115	26	2559
04.1.2.11	ไส้ขนมที่ทำจากผลไม้	330	26	2559
04.1.2.12	ผลไม้ปรุงสุก	40	26	2559
04.2.2.2	ผัก สำหรับหั่นและเมล็ด ที่แห้ง	40	26	2559
04.2.2.3	ผัก สำหรับหั่นและเมล็ด ในน้ำส้มสายชู น้ำมัน น้ำเกลือ หรือซอสถั่วเหลือง	330	26	2559
04.2.2.4	ผัก สำหรับหั่นและเมล็ด ที่ผ่านกรรมวิธีแช่แข็ง	70	26	2559
04.2.2.5	ผัก สำหรับหั่นและเมล็ด ที่บดละเอียด และสำหรับใช้ทาหรือป้าย	330	26	2559
04.2.2.6	ผัก สำหรับหั่นและเมล็ด ที่บดและ เพื่อใช้ประกอบอาหาร	165	26	2559
04.2.2.7	ผัก สำหรับหั่นและเมล็ด ดอง	200	26	2559
04.2.2.8	ผัก สำหรับหั่นและเมล็ด ปรุงสุกหรือทอด	40	26	2559
05.2	ลูกกวาด นูกัตและมาร์ชแพน	700	26,199	2559
05.3	หมากฝรั่ง	1100	26	2559
06.3	ผลิตภัณฑ์ธัญชาติสำหรับอาหารเช้า	350	26	2559
06.5	ขนมหวานที่มีธัญชาติและสตาร์ชเป็น ส่วนประกอบหลัก	165	26	2559
06.8.1	เครื่องดื่มที่มึนน้ำตาล	100	26	2559
08.3.2	เนื้อสัตว์บด ทำให้สุกโดยใช้ความร้อน	100	26,202,XS88, XS89,XS98	2559
09.3.1	สัตว์น้ำและผลิตภัณฑ์สัตว์น้ำ หมัก น้ำส้มสายชูหรือไวน์	100	26,144	2559
09.3.2	สัตว์น้ำและผลิตภัณฑ์สัตว์น้ำดองในน้ำเกลือ	165	26	2559
09.3.3	คาร์เวียร์และผลิตภัณฑ์จากไข่ปลาชนิดอื่นๆ	100	26	2559
09.4	สัตว์น้ำและผลิตภัณฑ์สัตว์น้ำที่ผ่าน กระบวนการถนอมอาหาร หรือผ่านกรรมวิธี แช่แข็ง	100	26	2559
10.4	ขนมหวานที่มีไข่เป็นส่วนประกอบหลัก	330	26	2559

STEVIOLE GLYCOSIDES (สตีวียออลไกลโคไซด์)

รหัสของ หมวดอาหาร	หมวดอาหาร	ปริมาณสูงสุดที่ อนุญาต (มก./กก.)	เงื่อนไข	ปีที่รับค่า กำหนด
11.6	วัตถุให้ความหวานแทนน้ำตาล	ปริมาณที่เหมาะสม	26	2559
12.2.2	เครื่องปรุงรส	30	26	2559
12.4	มันสตาร์ด	130	26	2559
12.5	ซูป	50	26, XS117	2559
12.6.1	ซอสอิมัลชัน	350	26	2559
12.6.2	ซอสที่ไม่เป็นอิมัลชัน	350	26	2559
12.6.3	ส่วนผสมสำเร็จรูปสำหรับใช้ทำซอสและเกรวี่	350	26, 127	2559
12.6.4	ซอสใส	350	26	2559
12.7	สลัด และผลิตภัณฑ์ทาแซนวิช	115	26	2559
12.9.2.1	ผลิตภัณฑ์ปรุงรสที่ได้จากการย่อยโปรตีนจาก ถั่วเหลืองที่ผ่านการหมัก	30	26	2559
12.9.2.2	ผลิตภัณฑ์ปรุงรสที่ได้จากการย่อยโปรตีนจาก ถั่วเหลืองที่ไม่ผ่านการหมัก	165	26	2559
12.9.2.3	ผลิตภัณฑ์ปรุงรสที่ได้จากการย่อยโปรตีนจาก ถั่วเหลืองประเภทอื่นๆ นอกเหนือจาก ผลิตภัณฑ์ ตามหมวด 12.9.2.1 และ 12.9.2.2	165	26	2559
13.3	อาหารทางการแพทย์	350	26	2559
13.4	อาหารสำหรับผู้ที่ต้องการควบคุมน้ำหนัก	270	26	2559
13.5	อาหารมีวัตถุประสงค์เฉพาะทางด้าน โภชนาการ	660	26, 198, 294	2559
13.6	ผลิตภัณฑ์เสริมอาหาร	2500	26, 203	2559
14.1.3	น้ำผลไม้และน้ำผักชนิดเนคต้า	200	26	2559
14.1.4	เครื่องดื่มแต่งกลิ่นรส	115	26, TH3	2559
14.1.5	กาแฟ เครื่องดื่มแทนกาแฟ ชา เครื่องดื่ม สมุนไพร และเครื่องดื่มจากธัญชาติชนิดต่างๆ ไม่รวมโกโก้	200	26, 160	2559
14.2.7	เครื่องดื่มแอลกอฮอล์ที่แต่งกลิ่นรส	200	26	2559
15.0	ขนมขบเคี้ยว	170	26	2559

SUCCINIC ACID (กรดซัคซินิก)

INS: 363

ชื่ออื่น: -

หน้าที่: สารเพิ่มรสชาติ

รหัสของ หมวดอาหาร	หมวดอาหาร	ปริมาณสูงสุดที่ อนุญาต (มก./กก.)	เงื่อนไข	ปีที่รับค่า กำหนด
04.2.2.2	ผัก สหายทะเล นัทและเมล็ด ที่แห้ง	ปริมาณที่เหมาะสม		2559
04.2.2.7	ผัก สหายทะเล ดอง	ปริมาณที่เหมาะสม		2559
12.6	ซอสและผลิตภัณฑ์ทำนองเดียวกัน	100000		2559

SUCRALOSE (ซูคราโลส)

INS: 955

ชื่ออื่น: 4,1',6'-trichlorogalactosucrose

หน้าที่: สารให้ความหวาน

รหัสของ หมวดอาหาร	หมวดอาหาร	ปริมาณสูงสุดที่ อนุญาต (มก./กก.)	เงื่อนไข	ปีที่รับค่า กำหนด
01.1.4	เครื่องดื่มนมที่มีนมเป็นส่วนประกอบหลัก	300	161,TH1	2559
01.3.2	ผลิตภัณฑ์ที่ใช้เติมในเครื่องดื่ม	580	161	2559
01.4.4	ผลิตภัณฑ์เลียนแบบครีม	580	161	2559
01.6.5	ผลิตภัณฑ์เลียนแบบเนยแข็ง	500	161	2559
01.7	ขนมหวานที่มีนมเป็นส่วนประกอบหลัก	400	161	2559
02.4	ขนมหวานที่มีไขมันเป็นส่วนประกอบหลัก	400	161	2559
03.0	ไอศกรีมหวานเย็น	320	161	2559
04.1.2.1	ผลไม้แช่เยือกแข็ง	400	161	2559
04.1.2.2	ผลไม้แห้ง	1500	161	2559
04.1.2.3	ผลไม้ในน้ำส้มสายชู น้ำมัน หรือน้ำเกลือ	180	144	2559
04.1.2.4	ผลไม้ที่ผ่านกรรมวิธีแคนนิง	400	161	2559
04.1.2.6	ผลิตภัณฑ์ที่มีผลไม้เป็นส่วนประกอบหลัก สำหรับใช้ทาหรือป้าย	400	161	2559
04.1.2.7	ผลไม้แช่อิมชนิดแห้ง	800	161	2559
04.1.2.8	ผลไม้แปรสภาพเพื่อใช้ประกอบอาหาร	400	161	2559
04.1.2.9	ขนมหวานที่มีผลไม้เป็นส่วนประกอบหลัก	400	161	2559
04.1.2.10	ผลไม้หมักดอง	150	161	2559
04.1.2.11	ไส้ขนมที่ทำจากผลไม้	400	161	2559
04.1.2.12	ผลไม้ปรุงสุก	150	161	2559
04.2.2.1	ผัก สำหรับหั่นและแช่เยือกแข็ง	150	161	2559
04.2.2.2	ผัก สำหรับหั่นและแช่เยือกแข็ง	580	161	2559
04.2.2.3	ผัก สำหรับหั่น ในน้ำส้มสายชู น้ำมัน น้ำเกลือ หรือซอสถั่วเหลือง	400		
04.2.2.4	ผัก สำหรับหั่น ที่ผ่านกรรมวิธีแคนนิง	580	161	2559
04.2.2.5	ผัก สำหรับหั่น นึ่งและแช่เยือกแข็ง และสำหรับใช้ทาหรือป้าย	400	161,169	2559
04.2.2.6	ผัก สำหรับหั่น นึ่งและแช่เยือกแข็ง เพื่อใช้ประกอบอาหาร	400	161	2559
04.2.2.7	ผัก สำหรับหั่น ดอง	580	161	2559
04.2.2.8	ผัก สำหรับหั่น ปรุงสุกหรือทอด	150	144,161	2559
05.1.1	โกโก้ผง โกโก้แอมส หรือโกโก้คั่ว	500	97,XS141	2559
05.1.2	โกโก้ไซรัป	400	97,161	2559
05.1.3	ผลิตภัณฑ์โกโก้ ที่ใช้สำหรับทาหรือป้าย หรือเป็นไส้ขนม	400	161,169,XS86	2559
05.1.4	ผลิตภัณฑ์โกโก้ และผลิตภัณฑ์ช็อกโกแลต	800	161,TH2	2559
05.1.5	ผลิตภัณฑ์เลียนแบบช็อกโกแลต	800	161	2559
05.2	ลูกกวาด นูกัตและมาร์ชชีแพน	1800	161,164	2559
05.3	หมากฝรั่ง	5000	161	2559
05.4	ผลิตภัณฑ์ใช้เคลือบหรือแต่งหน้าขนม และซอสหวาน	1000	161	2559

SUCRALOSE (ซูคราโลส)

รหัสของ หมวดอาหาร	หมวดอาหาร	ปริมาณสูงสุดที่ อนุญาต (มก./กก.)	เงื่อนไข	ปีที่รับค่า กำหนด
06.3	ผลิตภัณฑ์ธัญชาติสำหรับอาหารเช้า	1000	161	2559
06.5	ขนมหวานที่มีธัญชาติและสตาร์ชเป็นส่วนประกอบหลัก	400	161	2559
06.7	ผลิตภัณฑ์จากข้าวสาลีหรือข้าวแปรรูป	200	72	2559
06.8.1	เครื่องดื่มน้ำตาลเหลว	400		2559
07.1	ขนมปังและขนมอบชนิดไม่หวาน และส่วนผสมสำเร็จรูป	650	161	2559
07.2	ขนมอบที่มีการปรุงแต่งรสชาติ และส่วนผสมสำเร็จรูป	700	161,165	2559
09.3	สัตว์น้ำและผลิตภัณฑ์สัตว์น้ำที่ผ่านกระบวนการกึ่งถนอมอาหาร	120	144	2559
09.4	สัตว์น้ำและผลิตภัณฑ์สัตว์น้ำที่ผ่านกระบวนการถนอมอาหาร หรือผ่านกรรมวิธีแช่แข็ง	120	144	2559
10.4	ขนมหวานที่มีไข่เป็นส่วนประกอบหลัก	400	161	2559
11.4	น้ำตาลและไซรัปชนิดอื่นที่ใช้ราดหรือแต่งหน้าขนม	1500	159,161	2559
11.6	วัตถุให้ความหวานแทนน้ำตาล	ปริมาณที่เหมาะสม		2559
12.2.1	สมุนไพรรสและเครื่องเทศ	400	161	2559
12.2.2	เครื่องปรุงรส	700	161	2559
12.3	น้ำส้มสายชูหมัก	400	161	2559
12.4	มีสตาร์ด	140		2559
12.5	ซูป	600	161,XS117	2559
12.6	ซอสและผลิตภัณฑ์ทำนองเดียวกัน	450	127	2559
12.7	สลัด และผลิตภัณฑ์ทาแซนวิช	1250	161,169	2559
13.3	อาหารทางการแพทย์	400		2559
13.4	อาหารสำหรับผู้ที่ต้องการควบคุมน้ำหนัก	320		2559
13.5	อาหารมีวัตถุประสงค์เฉพาะทางด้านโภชนาการ	400		2559
13.6	ผลิตภัณฑ์เสริมอาหาร	2400		2559
14.1.3.1	น้ำผลไม้ชนิดเนคต้า	300		2559
14.1.3.2	น้ำผักชนิดเนคต้า	300	161	2559
14.1.3.3	น้ำผลไม้เนคต้าเข้มข้น	300	127	2559
14.1.3.4	น้ำผักเนคต้าเข้มข้น	300	127,161	2559
14.1.4	เครื่องดื่มแต่งกลิ่นรส	300	127,161,TH3	2559
14.1.5	กาแฟ เครื่องดื่มแทนกาแฟ ชา เครื่องดื่มสมุนไพรรส และเครื่องดื่มจากธัญชาติชนิดต่างๆ ไม่รวมโกโก้	300	160,161	2559
14.2.7	เครื่องดื่มแอลกอฮอล์ที่แต่งกลิ่นรส	700	161	2559
15.0	ขนมขบเคี้ยว	1000	161	2559

SUCROGLYCERIDES (ซูโครกลีเซอไรต์)

INS: 474

ชื่ออื่น: -

หน้าที่: อิมัลซิไฟเออร์

รหัสของ หมวดอาหาร	หมวดอาหาร	ปริมาณสูงสุดที่ อนุญาต (มก./กก.)	เงื่อนไข	ปีที่รับค่า กำหนด
01.3.2	ผลิตภัณฑ์ที่ใช้เติมในเครื่องดื่ม	20000	348,XS250, XS252	2559
01.4.2	ครีมสเตอริไลซ์ ครีมยูเอชที วิปปิ้งครีม วิปครีม และครีมพ่องมันเนย (ไม่ปรุงแต่ง)	5000	348	2559
01.4.4	ผลิตภัณฑ์เลียนแบบครีม	10000	348	2559
01.5.1	นมผงและครีมผง (ไม่ปรุงแต่ง)	10000		2559
01.7	ขนมหวานที่มีนมเป็นส่วนประกอบหลัก	5000	348,XS243	2559
02.2.2	ผลิตภัณฑ์อิมัลชันประเภทน้ำในน้ำมันสำหรับ ใช้ทาหรือป้าย	10000	348,360	2559
02.3	ผลิตภัณฑ์อิมัลชันประเภทน้ำมันในน้ำ	5000	102,363	2559
02.4	ขนมหวานที่มีไขมันเป็นส่วนประกอบหลัก	5000	348	2559
03.0	ไอศกรีมหวานเย็น	5000	348	2559
04.1.1.2	ผลไม้สดเคลือบหรือปรับสภาพผิว	ปริมาณที่เหมาะสม		2559
04.1.2.8	ผลไม้แปรรูปเพื่อใช้ประกอบอาหาร	1500	348,XS314R	
04.1.2.9	ขนมหวานที่มีผลไม้เป็นส่วนประกอบหลัก	5000	348	2559
04.2.2.6	ผัก สำหรับายทะเล นัทและเมล็ด ที่บดและ เพื่อใช้ประกอบอาหาร	5000		2559
05.1.5	ผลิตภัณฑ์เลียนแบบช็อกโกแลต	6000	348	
05.2	ลูกกวาด นูกัตและมาร์ชชีแพน	5000	348	2559
05.3	หมากฝรั่ง	10000	348	2559
05.4	ผลิตภัณฑ์ใช้เคลือบหรือแต่งหน้าขนม และซอสหวาน	5000	348	2559
06.4.3	พาสตา กววยเตี่ยว และผลิตภัณฑ์ทำนอง เดียวกัน ชนิดกึ่งสำเร็จรูป	2000	194,348	2559
06.5	ขนมหวานที่มีธัญชาติและสตาร์ชเป็น ส่วนประกอบหลัก	5000	348	2559
06.6	แป้งใช้ซุบอาหารเพื่อทอด	10000	348	2559
06.7	ผลิตภัณฑ์จากข้าวสูกหรือข้าวแปรรูป	10000	348	2559
07.2	ขนมอบที่มีการปรุงแต่งรสชาติ และส่วนผสม สำเร็จรูป	5000	348	2559
08.2.2	ผลิตภัณฑ์เนื้อสัตว์ทั้งตัวหรือตัดแต่ง ทำให้สุก โดยใช้ความร้อน	5000	15,XS96,XS97	2559
08.3.2	เนื้อสัตว์บด ทำให้สุกโดยใช้ความร้อน	5000	15,XS88, XS89,XS98	2559
10.4	ขนมหวานที่มีไข่เป็นส่วนประกอบหลัก	5000		2559
12.5	ซูป	2000	345	2559
12.6	ซอสและผลิตภัณฑ์ทำนองเดียวกัน	10000		2559
13.3	อาหารทางการแพทย์	5000		2559

SUCROGLYCERIDES (ซูโครกลีเซอไรด์)

รหัสของ หมวดอาหาร	หมวดอาหาร	ปริมาณสูงสุดที่ อนุญาต (มก./กก.)	เงื่อนไข	ปีที่รับค่า กำหนด
13.4	อาหารสำหรับผู้ที่ต้องการควบคุมน้ำหนัก	5000		2559
13.6	ผลิตภัณฑ์เสริมอาหาร	2500		2559
14.1.4	เครื่องดื่มแต่งกลิ่นรส	200	219	2559
14.1.5	กาแฟ เครื่องดื่มแทนกาแฟ ชา เครื่องดื่ม สมุนไพร และเครื่องดื่มจากธัญชาติชนิดต่างๆ ไม่รวมโกโก้	1000	176	2559
14.2.6	สุรากลั่นที่มีแรงแอลกอฮอล์เกิน 15 ดีกรี	5000		2559
14.2.7	เครื่องดื่มแอลกอฮอล์ที่แต่งกลิ่นรส	5000		2559

SUCROSE ACETATE ISOBUTYRATE (ซูโครสแอสีเตตไอโซบิวทิเรต)

INS: 444 ชื่ออื่น: SAIB หน้าที: อิมัลซิไฟเออร์, สารทำให้คงตัว

รหัสของ หมวดอาหาร	หมวดอาหาร	ปริมาณสูงสุดที่ อนุญาต (มก./กก.)	เงื่อนไข	ปีที่รับค่า กำหนด
14.1.4	เครื่องดื่มแต่งกลิ่นรส	500		2559

SUCROSE ESTERS OF FATTY ACIDS (ซูโครสเอสเทอร์ของกรดไขมัน)

INS: 473 ชื่ออื่น: Sucrose fatty acid esters หน้าที: สารทำให้คงตัว, อิมัลซิไฟเออร์, สารทำให้เกิดฟอง,
สารเคลือบผิว

รหัสของ หมวดอาหาร	หมวดอาหาร	ปริมาณสูงสุดที่ อนุญาต (มก./กก.)	เงื่อนไข	ปีที่รับค่า กำหนด
01.3.2	ผลิตภัณฑ์ที่ใช้เติมในเครื่องดื่ม	20000	348,XS250, XS252	2559
01.4.2	ครีมสเตอริไลซ์ ครีมยูเอชที วิปปิ้งครีม วิปครีม และครีมพ่องมันเนย (ไม่ปรุงแต่ง)	5000	348	2559
01.4.4	ผลิตภัณฑ์เลียนแบบครีม	5000	348	2559
01.5.2	ผลิตภัณฑ์เลียนแบบนมผงและครีมผง	5000	350	2559
01.6.5	ผลิตภัณฑ์เลียนแบบเนยแข็ง	10000		2559
01.7	ขนมหวานที่มีนมเป็นส่วนประกอบหลัก	2500	348,XS243	2559
02.2.2	ผลิตภัณฑ์อิมัลชันประเภทน้ำในน้ำมันสำหรับ ใช้ทาหรือป้าย	10000	348,360	2559
02.3	ผลิตภัณฑ์อิมัลชันประเภทน้ำมันในน้ำ	5000	102,363	2559
02.4	ขนมหวานที่มีไขมันเป็นส่วนประกอบหลัก	2500	348	2559
03.0	ไอศกรีมหวานเย็น	2500	348	2559
04.1.2.8	ผลไม้แปรรูปเพื่อใช้ประกอบอาหาร	1500	348,XS314R	2559
04.1.2.9	ขนมหวานที่มีผลไม้เป็นส่วนประกอบหลัก	2500	348	2559
05.1.5	ผลิตภัณฑ์เลียนแบบช็อกโกแลต	3900	348	2559

SUCROSE ESTERS OF FATTY ACIDS (ซูโครสเอสเทอร์ของกรดไขมัน)

รหัสของ หมวดอาหาร	หมวดอาหาร	ปริมาณสูงสุดที่ อนุญาต (มก./กก.)	เงื่อนไข	ปีที่รับค่า กำหนด
05.2.1	ลูกกวาดชนิดแข็ง	5000	348	2559
05.2.2	ลูกกวาดชนิดนุ่ม	5000	348	2559
05.3	หมากฝรั่ง	1000	348	2559
05.4	ผลิตภัณฑ์ใช้เคลือบหรือแต่งหน้าขนม และ ซอสหวาน	5000	348	2559
06.3	ผลิตภัณฑ์ธัญชาติสำหรับอาหารเช้า	2000		2559
06.5	ขนมหวานที่มีธัญชาติและสตาร์ชเป็น ส่วนประกอบหลัก	2000	348	2559
06.6	แป้งใช้ซูปอาหารเพื่อทอด	10000	348	2559
06.7	ผลิตภัณฑ์จากข้าวสาลีหรือข้าวแปรรูป	10000	348	2559
07.2	ขนมอบ (รสหวาน รสเค็ม รสพิเศษ) และ ส่วนผสมสำเร็จรูป (mixes)	10000	348	2559
08.2.2	ผลิตภัณฑ์เนื้อสัตว์ทั้งตัวหรือตัดแต่ง ทำให้สุก โดยใช้ความร้อน	3000	15,XS96,XS97	2559
08.3.2	เนื้อสัตว์บด ทำให้สุกโดยใช้ความร้อน	3000	15,XS96,373, XS97	2559
12.5	ซูป	2000	345	2559
12.6	ซอสและผลิตภัณฑ์ทำนองเดียวกัน	5000		2559
14.1.4.2	เครื่องดื่มแต่งกลิ่นรสที่ไม่อัดก๊าซ	700		2559

SUCROSE OLIGOESTERS, Type I and Type II (ซูโครสโอลิโกเอสเทอร์ แบบชนิด 1 และ แบบชนิด 2)

INS: 473a ชื่ออื่น: Type I: Sucrose fatty acid esters (high-esterified); Sucrose oligoesters (high-esterified); Sucrose Type II: Sucrose fatty acid esters; Sucrose oligoesters หน้าที: อิมัลซิไฟเออร์, สารทำให้คงตัว

รหัสของ หมวดอาหาร	หมวดอาหาร	ปริมาณสูงสุดที่ อนุญาต (มก./กก.)	เงื่อนไข	ปีที่รับค่า กำหนด
01.3.2	ผลิตภัณฑ์ที่ใช้เติมในเครื่องดื่ม	20000	348,XS250, XS252	2559
01.4.2	ครีมสเตอริไลซ์ ครีมยูเอชที วิปปิ้งครีม วิปครีม และครีมพว่องมันเนย (ไม่ปรุงแต่ง)	5000	348	2559
01.4.4	ผลิตภัณฑ์เลียนแบบครีม	10000	348	2559
01.7	ขนมหวานที่มีนมเป็นส่วนประกอบหลัก	5000	348,XS243	2559
02.2.2	ผลิตภัณฑ์อิมัลชันประเภทน้ำในน้ำมันสำหรับ ใช้ทาหรือป้าย	10000	348,360	2559
02.3	ผลิตภัณฑ์อิมัลชันประเภทน้ำมันในน้ำ	5000	102,363	2559
02.4	ขนมหวานที่มีไขมันเป็นส่วนประกอบหลัก	5000	348	2559
03.0	ไอศกรีมหวานเย็น	5000	348	2559
04.1.2.8	ผลไม้แปรสภาพเพื่อใช้ประกอบอาหาร	1500	348,XS314R	2559

SUCROSE OLIGOESTERS, Type I and Type II (ซูโครสโอลิโกเอสเทอร์ แบบชนิด 1 และ แบบชนิด 2)

รหัสของ หมวดอาหาร	หมวดอาหาร	ปริมาณสูงสุดที่ อนุญาต (มก./กก.)	เงื่อนไข	ปีที่รับค่า กำหนด
04.1.2.9	ขนมหวานที่มีผลไม้เป็นส่วนประกอบหลัก	5000	348	2559
05.1.5	ผลิตภัณฑ์เลียนแบบช็อกโกแลต	6000	348	2559
05.2	ลูกกวาด นูกัตและมาร์ชชีแพน	5000	348	2559
05.3	หมากฝรั่ง	10000	348	2559
05.4	ผลิตภัณฑ์ใช้เคลือบหรือแต่งหน้าขนม และ ซอสหวาน	5000	348	2559
06.4.3	พาสตา กว๊ายเตี้ยว และผลิตภัณฑ์ทำนอง เดียวกัน ชนิดกึ่งสำเร็จรูป	2000	194,348	2559
06.5	ขนมหวานที่มีธัญชาติและสตาร์ชเป็น ส่วนประกอบหลัก	5000	348	2559
06.6	แป้งใช้zubอาหารเพื่อทอด	10000	348	2559
06.7	ผลิตภัณฑ์จากข้าวสูกหรือข้าวแปรรูป	10000	348	2559
07.2	ขนมอบ (รสหวาน รสเค็ม รสพิเศษ) และ ส่วนผสมสำเร็จรูป (mixes)	10000	348	2559

SULFITES (กลุ่มซัลไฟต์)

INS: 220	Sulfur dioxide (ซัลเฟอร์ไดออกไซด์) ชื่ออื่น: -	หน้าที่: สารป้องกันการเกิดออกซิเดชัน, สารฟอกสี, สารปรับปรุงคุณภาพแป้ง, สารกันเสีย
INS: 221	Sodium sulfite (โซเดียมซัลไฟต์) ชื่ออื่น: Disodium sulfite	หน้าที่: สารป้องกันการเกิดออกซิเดชัน, สารฟอกสี, สารปรับปรุงคุณภาพแป้ง, สารกันเสีย
INS: 222	Sodium hydrogen sulfite (โซเดียมไฮโดรเจนซัลไฟต์) ชื่ออื่น: Sodium bisulfite	หน้าที่: สารป้องกันการเกิดออกซิเดชัน, สารกันเสีย
INS: 223	Sodium metabisulfite (โซเดียมเมทาไบซัลไฟต์) ชื่ออื่น: Sodium disulfite; Disodium pentaoxidisulfate; Disodium pyrosulfite	หน้าที่: สารป้องกันการเกิดออกซิเดชัน, สารฟอกสี, สารปรับปรุงคุณภาพแป้ง, สารกันเสีย
INS: 224	Potassium metabisulfite (โพแทสเซียมเมทาไบซัลไฟต์) ชื่ออื่น: Potassium disulfite; Potassium pentaoxidisulfate; Potassium pyrosulfite	หน้าที่: สารป้องกันการเกิดออกซิเดชัน, สารฟอกสี, สารปรับปรุงคุณภาพแป้ง, สารกันเสีย
INS: 225	Potassium sulfite (โพแทสเซียมซัลไฟต์) ชื่ออื่น: -	หน้าที่: สารป้องกันการเกิดออกซิเดชัน, สารกันเสีย
INS: 539	Sodium thiosulfate (โซเดียมไทโอซัลเฟต) ชื่ออื่น: Sodium hyposulfite	หน้าที่: สารป้องกันการเกิดออกซิเดชัน, สารช่วยจับอนุมูล โลหะ

SULFITES (กลุ่มซัลไฟต์)

รหัสของ หมวดอาหาร	หมวดอาหาร	ปริมาณสูงสุดที่ อนุญาต (มก./กก.)	เงื่อนไข	ปีที่รับค่า กำหนด
04.1.2.1	ผลไม้แช่เยือกแข็ง	500	44,155	2559
04.1.2.2	ผลไม้แห้ง	500	44,135,218	2559
04.1.2.3	ผลไม้ในน้ำส้มสายชู น้ำมัน หรือน้ำเกลือ	100	44	2559
04.1.2.5	แยม เยลลี่ และมาร์มาเลด	100	44	2559
04.1.2.7	ผลไม้แช่อิ่มชนิดแห้ง	100	44	2559
04.1.2.8	ผลไม้แปรรูปเพื่อใช้ประกอบอาหาร	100	44,206	2559
04.1.2.9	ขนมหวานที่มีผลไม้เป็นส่วนประกอบหลัก	100	44	2559
04.1.2.10	ผลไม้หมักดอง	100	44	2559
04.1.2.11	ไส้ขนมที่ทำจากผลไม้	100	44	2559
04.2.1.3	ผัก สำหรับทะเล นัทและเมล็ด ชนิดสด ที่ปอกเปลือก ตัดแต่ง หรือหั่นฝอย	50	44,76,136	2559
04.2.2.1	ผัก สำหรับทะเล นัทและเมล็ด แช่เยือกแข็ง	50	44,76,136,137	2559
04.2.2.2	ผัก สำหรับทะเล นัทและเมล็ด ที่แห้ง	500	44,105	2559
04.2.2.3	ผัก สำหรับทะเล ในน้ำส้มสายชู น้ำมัน น้ำเกลือ หรือซอสถั่วเหลือง	100	44	2559
04.2.2.4	ผัก สำหรับทะเล ที่ผ่านกรรมวิธีคั้น	50	44	2559
04.2.2.5	ผัก สำหรับทะเล นัทและเมล็ด ที่บดละเอียด และสำหรับใช้ทาหรือป้าย	500	44,138	2559
04.2.2.6	ผัก สำหรับทะเล นัทและเมล็ด ที่บดและ เพื่อใช้ประกอบอาหาร	300	44,205	2559
04.2.2.7	ผัก สำหรับทะเล ดอง	100	44	2559
06.2.1	แป้ง	200	44	2559
06.2.2	สตาร์ช	50	44	2559
06.4.1.2	พาสตา กว้างเตี้ย และผลิตภัณฑ์ทำนอง เดียวกัน ที่ผ่านกระบวนการ ชนิดสด	35	44,TH19	2559
06.4.2.2	พาสตา กว้างเตี้ย และผลิตภัณฑ์ทำนอง เดียวกัน ที่ผ่านกระบวนการ ชนิดแห้ง	45	44	2559
06.4.3	พาสตา กว้างเตี้ย และผลิตภัณฑ์ทำนอง เดียวกัน ชนิดกึ่งสำเร็จรูป	20	44	2559
07.2	ขนมอบที่มีการปรุงแต่งรสชาติ และส่วนผสม สำเร็จรูป	50	44	2559
09.2.1	สัตว์น้ำและผลิตภัณฑ์สัตว์น้ำ แช่เยือกแข็ง	100	44,139	2559
09.2.4.2	สัตว์น้ำและผลิตภัณฑ์สัตว์น้ำชนิดอื่น ที่ไม่ใช่ปลา ปรุงสุก	150	44	2559
09.2.5	สัตว์น้ำและผลิตภัณฑ์สัตว์น้ำรมควัน ทำแห้ง หมักดอง หมักเกลือ	30	44,XS311	2559
09.4	สัตว์น้ำและผลิตภัณฑ์สัตว์น้ำที่ผ่าน กระบวนการถนอมอาหาร หรือผ่านกรรมวิธี คั้น	150	44,140	2559

SULFITES (กลุ่มซัลไฟต์)

รหัสของ หมวดอาหาร	หมวดอาหาร	ปริมาณสูงสุดที่ อนุญาต (มก./กก.)	เงื่อนไข	ปีที่รับค่า กำหนด
11.1.1	น้ำตาลทรายขาว เด็กซ์โตรสแอนไฮดรัส เด็กซ์โตรสโมโนไฮเดรต และฟรุกโตส	15	44	2559
11.1.2	น้ำตาลทรายผงและเด็กซ์โตรสผง	15	44	2559
11.1.3	น้ำตาลทรายขาวชนิดละเอียด น้ำตาลทราย แดงชนิดละเอียด กลูโคสไซรัป กลูโคสไซรัป ชนิดแห้ง และน้ำตาลอ้อย	20	44,111	2559
11.1.5	น้ำตาลขาวชนิดผลึก	70	44	2559
11.2	น้ำตาลทรายแดง	40	44	2559
11.3	น้ำเชื่อมและไซรัป	70	44	2559
11.4	น้ำตาลและไซรัปชนิดอื่นที่ใช้ราดหรือ แต่งหน้าขนม	40	44	2559
12.2.1	สมุนไพรรสและเครื่องเทศ	150	44	2559
12.2.2	เครื่องปรุงรส	200	44	2559
12.3	น้ำส้มสายชูหมัก	100	44	2559
12.4	มันสตาร์ด	250	44,106	2559
12.6	ซอสและผลิตภัณฑ์ทำนองเดียวกัน	150	44	2559
14.1.2.1	น้ำผลไม้	50	44,122	2559
14.1.2.2	น้ำผัก	50	44,122	2559
14.1.2.3	น้ำผลไม้เข้มข้น	50	44,122,127	2559
14.1.2.4	น้ำผักเข้มข้น	50	44,122,127	2559
14.1.3.1	น้ำผลไม้ชนิดเนคต้า	50	44,122	2559
14.1.3.2	น้ำผักชนิดเนคต้า	50	44,122	2559
14.1.3.3	น้ำผลไม้เนคต้าเข้มข้น	50	44,122,127	2559
14.1.3.4	น้ำผักเนคต้าเข้มข้น	50	44,122,127	2559
14.1.4	เครื่องดื่มแต่งกลิ่นรส	70	44,127,143	2559
14.2.1	เบียร์และเครื่องดื่มมอลต์	50	44	2559
14.2.2	ไซเดอร์และเพอร์รี่	200	44	2559
14.2.3	ไวน์องุ่น	350	44,103	2559
14.2.4	ไวน์อื่นที่ไม่ใช่ไวน์องุ่น	200	44	2559
14.2.5	สุราและไวน์ที่ทำจากน้ำผึ้ง	200	44	2559
14.2.6	สุรากลั่นที่มีแรงแอลกอฮอล์เกิน 15 ดีกรี	200	44	2559
14.2.7	เครื่องดื่มแอลกอฮอล์ที่แต่งกลิ่นรส	250	44	2559
15.1	ขนมขบเคี้ยวที่มีมันฝรั่ง ัญชาติ แป้ง หรือ สตาร์ชเป็นส่วนประกอบหลัก	50	44	2559

SUNSET YELLOW FCF (ซันเซตเยลโลว์เอฟซีเอฟ)

INS: 110

ชื่ออื่น: CI Food Yellow 3; Orange

หน้าที่: สี่

Yellow S; CI (1975) No. 15985

รหัสของ หมวดอาหาร	หมวดอาหาร	ปริมาณสูงสุดที่ อนุญาต (มก./กก.)	เงื่อนไข	ปีที่รับค่า กำหนด
01.1.4	เครื่องดื่มที่มีนมเป็นส่วนประกอบหลัก	70	52	2559
01.6.1	เนยแข็งไม่บ่ม	300	3	2559
01.6.2.2	เปลือกเนยแข็งบ่ม	300		2559
01.6.4	โพรเซสชีส	200	3	2559
01.6.5	ผลิตภัณฑ์เลียนแบบเนยแข็ง	300	3	2559
01.7	ขนมหวานที่มีนมเป็นส่วนประกอบหลัก	300	161	2559
02.1.3	น้ำมันและไขมันจากสัตว์	300	161	2559
02.4	ขนมหวานที่มีไขมันเป็นส่วนประกอบหลัก	50		2559
03.0	ไอศกรีมหวานเย็น	50		2559
04.1.2.5	แยม เยลลี่ และมาร์มาเลด	300	161	2559
04.1.2.6	ผลิตภัณฑ์ที่มีผลไม้เป็นส่วนประกอบหลัก สำหรับใช้ทาหรือป้าย	300	161	2559
04.1.2.7	ผลไม้แช่อิ่มชนิดแห้ง	200	161	2559
04.1.2.8	ผลไม้แปรรูปเพื่อใช้ประกอบอาหาร	300	161,182	2559
04.1.2.9	ขนมหวานที่มีผลไม้เป็นส่วนประกอบหลัก	50	161	2559
04.1.2.11	ไส้ขนมที่ทำจากผลไม้	300	161	2559
04.2.1.2	ผัก สาหร่ายทะเล นัทและเมล็ด ชนิดสด เคลือบหรือปรับสภาพผิว	300	4,16	2559
04.2.2.6	ผัก สาหร่ายทะเล นัทและเมล็ด ที่บดและ เพื่อใช้ประกอบอาหาร	50	92	2559
04.2.2.7	ผัก สาหร่ายทะเล ดอง	200	92	2559
05.1.4	ผลิตภัณฑ์โกโก้ และผลิตภัณฑ์ช็อกโกแลต	400	183	2559
05.1.5	ผลิตภัณฑ์เลียนแบบช็อกโกแลต	300	161	2559
05.2	ลูกกวาด นูกัตและมาร์ชชีแพน	300	161	2559
05.3	หมากฝรั่ง	300		2559
05.4	ผลิตภัณฑ์ใช้เคลือบหรือแต่งหน้าขนม และซอสหวาน	300		2559
06.3	ผลิตภัณฑ์ธัญชาติสำหรับอาหารเช้า	300	161	2559
06.4.3	พาสตา ก๋วยเตี๋ยว และผลิตภัณฑ์ทำนอง เดียวกัน ชนิดกึ่งสำเร็จรูป	300	153	2559
06.5	ขนมหวานที่มีธัญชาติและสตาร์ชเป็น ส่วนประกอบหลัก	50		2559
07.2	ขนมอบที่มีการปรุงแต่งรสชาติ และส่วนผสม สำเร็จรูป	50		2559
08.1	เนื้อสัตว์สด	300	4,16	2559
08.2	ผลิตภัณฑ์เนื้อสัตว์ทั้งชิ้นหรือตัดแต่ง และผ่านกรรมวิธี	300	16, XS96, XS97	2559

SUNSET YELLOW FCF (ชั้นเซตเยลโลว์เอฟซีเอฟ)

รหัสของ หมวดอาหาร	หมวดอาหาร	ปริมาณสูงสุดที่ อนุญาต (มก./กก.)	เงื่อนไข	ปีที่รับค่า กำหนด
08.3.1.1	ผลิตภัณฑ์เนื้อสัตว์บด ที่ผ่านกระบวนการหมัก โดยไม่ใช้ความร้อน	300	16	2559
08.3.1.2	ผลิตภัณฑ์เนื้อสัตว์บด ที่ผ่านกระบวนการหมัก หรือไม่ก็ได้แล้วและทำแห้งโดยไม่ใช้ความร้อน	135		2559
08.3.1.3	ผลิตภัณฑ์เนื้อสัตว์บด ที่ผ่านกระบวนการหมักคอง โดยไม่ใช้ความร้อน	300	16	2559
08.3.2	เนื้อสัตว์บด ทำให้สุกโดยใช้ความร้อน	300	16,XS88, XS89,XS98	2559
08.3.3	ผลิตภัณฑ์เนื้อสัตว์บด แช่เยือกแข็ง	300	16	2559
08.4	ไส้สำหรับบรรจุไส้กรอก	300	16	2559
09.1.1	พลาสติก	300	4,16,50	2559
09.1.2	สัตว์น้ำสดชนิดอื่น ที่ไม่ใช่ปลา	300	4,16	2559
09.2.1	สัตว์น้ำและผลิตภัณฑ์สัตว์น้ำ แช่เยือกแข็ง	300	95	2559
09.2.2	สัตว์น้ำและผลิตภัณฑ์สัตว์น้ำ ชุบแป้ง แช่เยือกแข็ง	300	16	2559
09.2.3	สัตว์น้ำและผลิตภัณฑ์สัตว์น้ำ บด แช่เยือกแข็ง	300	16,95	2559
09.2.4.1	ปลาและผลิตภัณฑ์ปลา ปิ้งสุก	300	95	2559
09.2.4.2	สัตว์น้ำและผลิตภัณฑ์สัตว์น้ำชนิดอื่น ที่ไม่ใช่ปลา ปิ้งสุก	250		2559
09.2.4.3	สัตว์น้ำและผลิตภัณฑ์สัตว์น้ำ ทอด อบ ปิ้ง ย่าง	300	16	2559
09.2.5	สัตว์น้ำและผลิตภัณฑ์สัตว์น้ำรมควัน ทำแห้ง หมักคอง หมักเกลือ	100	22	2559
09.3.1	สัตว์น้ำและผลิตภัณฑ์สัตว์น้ำ หมัก น้ำส้มสายชูหรือไวน์	300	16	2559
09.3.2	สัตว์น้ำและผลิตภัณฑ์สัตว์น้ำดองในน้ำเกลือ	300	16	2559
09.3.3	คาร์เวียร์และผลิตภัณฑ์จากไข่ปลาชนิดอื่นๆ	300		2559
09.3.4	สัตว์น้ำและผลิตภัณฑ์สัตว์น้ำที่ผ่าน กระบวนการกึ่งถนอมอาหาร นอกเหนือจาก ผลิตภัณฑ์ตามหมวด 09.3.1-09.3.3	300		2559
09.4	สัตว์น้ำและผลิตภัณฑ์สัตว์น้ำที่ผ่าน กระบวนการถนอมอาหาร หรือผ่านกรรมวิธี แคนนิ่ง	300	95	2559
10.1	ไข่สดทั้งฟอง	ปริมาณที่เหมาะสม	4	2559
10.4	ขนมหวานที่มีไข่เป็นส่วนประกอบหลัก	50		2559
12.2.2	เครื่องปรุงรส	300		2559
12.4	มัสดาร์ต	300		2559
12.5	ซูป	50		2559
12.6	ซอสและผลิตภัณฑ์ทำนองเดียวกัน	300		2559
13.3	อาหารทางการแพทย์	50		2559

SUNSET YELLOW FCF (ชั้นเซตเยลโลว์เอฟซีเอฟ)

รหัสของ หมวดอาหาร	หมวดอาหาร	ปริมาณสูงสุดที่ อนุญาต (มก./กก.)	เงื่อนไข	ปีที่รับค่า กำหนด
13.4	อาหารสำหรับผู้ที่ต้องการควบคุมน้ำหนัก	50		2559
13.5	อาหารมีวัตถุประสงค์เฉพาะทางด้าน โภชนาการ	300		2559
13.6	ผลิตภัณฑ์เสริมอาหาร	300		2559
14.1.4	เครื่องดื่มแต่งกลิ่นรส	100	127,161	2559
14.2.6	สุรากลั่นที่มีแรงแอลกอฮอล์เกิน 15 ดีกรี	200		2559
14.2.7	เครื่องดื่มแอลกอฮอล์ที่แต่งกลิ่นรส	200		2559
15.1	ขนมขบเคี้ยวที่มีมันฝรั่ง ธัญชาติ แป้ง หรือ สตาร์ชเป็นส่วนประกอบหลัก	200		2559

TALC (ทัลค์)

INS: 553(iii) ชื่ออื่น: Talcum

หน้าที่: สารป้องกันการจับเป็นก้อน, สารเคลือบผิว,
สารให้ความชื้นเหนียว

รหัสของ หมวดอาหาร	หมวดอาหาร	ปริมาณสูงสุดที่ อนุญาต (มก./กก.)	เงื่อนไข	ปีที่รับค่า กำหนด
01.1.4	เครื่องดื่มที่มีนมเป็นส่วนประกอบหลัก	ปริมาณที่เหมาะสม		2559
01.3	นมข้น และผลิตภัณฑ์ที่ใช้เติมในเครื่องดื่ม (ไม่ปรุงแต่ง)	ปริมาณที่เหมาะสม		2559
01.4.3	คลอเตตครีม (ไม่ปรุงแต่ง)	ปริมาณที่เหมาะสม		2559
01.4.4	ผลิตภัณฑ์เลียนแบบครีม	ปริมาณที่เหมาะสม		2559
01.5	นมผง ครีมผง ผลิตภัณฑ์เลียนแบบนมผง และผลิตภัณฑ์เลียนแบบครีมผง (ไม่ปรุงแต่ง)	ปริมาณที่เหมาะสม		2559
01.6.1	เนยแข็งไม่ป่ม	ปริมาณที่เหมาะสม		2559
01.6.2	เนยแข็งป่ม	ปริมาณที่เหมาะสม		2559
01.6.4	โพรเซสชีส	ปริมาณที่เหมาะสม		2559
01.6.5	ผลิตภัณฑ์เลียนแบบเนยแข็ง	ปริมาณที่เหมาะสม		2559
01.7	ขนมหวานที่มีนมเป็นส่วนประกอบหลัก	ปริมาณที่เหมาะสม		2559
01.8.1	เวย์และผลิตภัณฑ์เวย์ ชนิดเหลว	ปริมาณที่เหมาะสม		2559
01.8.2	เวย์และผลิตภัณฑ์เวย์ ชนิดแห้ง	10000		2559
02.2.2	ผลิตภัณฑ์อิมัลชันประเภทน้ำในน้ำมันสำหรับ ใช้ทาหรือป้าย	ปริมาณที่เหมาะสม		2559
02.3	ผลิตภัณฑ์อิมัลชันประเภทน้ำมันในน้ำ	ปริมาณที่เหมาะสม		2559
02.4	ขนมหวานที่มีไขมันเป็นส่วนประกอบหลัก	ปริมาณที่เหมาะสม		2559
03.0	ไอศกรีมหวานเย็น	ปริมาณที่เหมาะสม		2559
04.1.2	ผลไม้แปรรูป	ปริมาณที่เหมาะสม		2559
04.2.2.2	ผัก สำหรับายทะเล นัทและเมล็ด ที่แห้ง	ปริมาณที่เหมาะสม		2559
04.2.2.3	ผัก สำหรับายทะเล ในน้ำส้มสายชู น้ำมัน น้ำเกลือ หรือซอสถั่วเหลือง	ปริมาณที่เหมาะสม		2559
04.2.2.4	ผัก สำหรับายทะเล ที่ผ่านกรรมวิธีแคนนิง	ปริมาณที่เหมาะสม		2559

TALC (ทัลก์)

รหัสของ หมวดอาหาร	หมวดอาหาร	ปริมาณสูงสุดที่ อนุญาต (มก./กก.)	เงื่อนไข	ปีที่รับค่า กำหนด
04.2.2.5	ผัก สำหรับย้ายทะเล น้ทและเมล็ด ที่บดละเอียด และสำหรับใช้ทาหรือป้าย	ปริมาณที่เหมาะสม		2559
04.2.2.6	ผัก สำหรับย้ายทะเล น้ทและเมล็ด ที่บดและ เพื่อใช้ประกอบอาหาร	ปริมาณที่เหมาะสม		2559
04.2.2.8	ผัก สำหรับย้ายทะเล ปรงสุกหรือทอด	ปริมาณที่เหมาะสม		2559
05.0	ลูกกวาด ลูกอม ซ็อกโกแลต	ปริมาณที่เหมาะสม		2559
06.3	ผลิตภัณฑ์ธัญชาติสำหรับอาหารเช้า	ปริมาณที่เหมาะสม		2559
06.4.3	พาสตา ก๋วยเตี๋ยว และผลิตภัณฑ์ทำนองเดียวกัน ชนิดกึ่งสำเร็จรูป	ปริมาณที่เหมาะสม		2559
06.5	ขนมหวานที่มีธัญชาติและสตาร์ชเป็นส่วนประกอบหลัก	ปริมาณที่เหมาะสม		2559
06.6	แป้งใช้ชุปอาหารเพื่อทอด	ปริมาณที่เหมาะสม		2559
06.7	ผลิตภัณฑ์จากข้าวสุกหรือข้าวแปรรูป	ปริมาณที่เหมาะสม		2559
06.8	ผลิตภัณฑ์จากถั่วเหลือง	ปริมาณที่เหมาะสม		2559
07.0	ผลิตภัณฑ์ขนมอบ	ปริมาณที่เหมาะสม		2559
08.2	ผลิตภัณฑ์เนื้อสัตว์ทั้งชิ้นหรือตัดแต่ง และผ่านกรรมวิธี	ปริมาณที่เหมาะสม		2559
08.3	ผลิตภัณฑ์เนื้อสัตว์บดและผ่านกรรมวิธี	ปริมาณที่เหมาะสม		2559
08.4	ไส้สำหรับบรรจุไส้กรอก	ปริมาณที่เหมาะสม		2559
09.3	สัตว์น้ำและผลิตภัณฑ์สัตว์น้ำที่ผ่านกระบวนการกึ่งถนอมอาหาร	ปริมาณที่เหมาะสม		2559
09.4	สัตว์น้ำและผลิตภัณฑ์สัตว์น้ำที่ผ่านกระบวนการถนอมอาหาร หรือผ่านกรรมวิธี แคนนิ่ง	ปริมาณที่เหมาะสม		2559
10.2.3	ผลิตภัณฑ์ไข่ ผงหรือแห้ง	ปริมาณที่เหมาะสม		2559
10.3	ไข่ที่ผ่านกระบวนการถนอมอาหาร	ปริมาณที่เหมาะสม		2559
10.4	ขนมหวานที่มีไข่เป็นส่วนประกอบหลัก	ปริมาณที่เหมาะสม		2559
11.6	วัตถุที่ให้ความหวานแทนน้ำตาล	ปริมาณที่เหมาะสม		2559
12.1.2	สารที่ใช้แทนเกลือ	ปริมาณที่เหมาะสม		2559
12.2.1	สมุนไพรและเครื่องเทศ (เฉพาะเครื่องเทศ)	ปริมาณที่เหมาะสม		2559
12.2.2	เครื่องปรุงรส	ปริมาณที่เหมาะสม		2559
12.3	น้ำส้มสายชูหมัก	ปริมาณที่เหมาะสม		2559
12.4	มันสตาร์ด	ปริมาณที่เหมาะสม		2559
12.5	ซูป	ปริมาณที่เหมาะสม		2559
12.6	ซอสและผลิตภัณฑ์ทำนองเดียวกัน	ปริมาณที่เหมาะสม		2559
12.7	สลัด และผลิตภัณฑ์ทาแซนวิช	ปริมาณที่เหมาะสม		2559
12.8	ยีสต์และผลิตภัณฑ์ทำนองเดียวกัน	ปริมาณที่เหมาะสม		2559
12.9	เครื่องปรุงรสจากถั่วเหลือง	ปริมาณที่เหมาะสม		2559

TALC (ทัลก์)

รหัสของ หมวดอาหาร	หมวดอาหาร	ปริมาณสูงสุดที่ อนุญาต (มก./กก.)	เงื่อนไข	ปีที่รับค่า กำหนด
12.10	ผลิตภัณฑ์โปรตีนชนิดอื่นที่ไม่ใช่โปรตีนจากถั่วเหลือง	ปริมาณที่เหมาะสม		2559
13.3	อาหารทางการแพทย์	ปริมาณที่เหมาะสม		2559
13.4	อาหารสำหรับผู้ที่ต้องการควบคุมน้ำหนัก	ปริมาณที่เหมาะสม		2559
13.5	อาหารมีวัตถุประสงค์เฉพาะทางด้านโภชนาการ	ปริมาณที่เหมาะสม		2559
13.6	ผลิตภัณฑ์เสริมอาหาร	ปริมาณที่เหมาะสม		2559
14.1.4	เครื่องดื่มแต่งกลิ่นรส	ปริมาณที่เหมาะสม		2559
14.2.1	เปียร์และเครื่องดื่มอลด์	ปริมาณที่เหมาะสม		2559
14.2.2	ไซเดอร์และเพอร์รี่	ปริมาณที่เหมาะสม		2559
14.2.4	ไวน์อื่นที่ไม่ใช่ไวน์องุ่น	ปริมาณที่เหมาะสม		2559
14.2.5	สุราและไวน์ที่ทำจากน้ำผึ้ง	ปริมาณที่เหมาะสม		2559
14.2.6	สุรากลั่นที่มีแรงแอลกอฮอล์เกิน 15 ดีกรี	ปริมาณที่เหมาะสม		2559
14.2.7	เครื่องดื่มแอลกอฮอล์ที่แต่งกลิ่นรส	ปริมาณที่เหมาะสม		2559
15.0	ขนมขบเคี้ยว	ปริมาณที่เหมาะสม		2559
16.0	อาหารเตรียมสำเร็จ	ปริมาณที่เหมาะสม		2559

TARA GUM (ทารากัม)

INS: 417 ชื่ออื่น: Peruvian carob หน้าที่: สารทำให้เกิดเจล, สารทำให้คงตัว, สารให้ความข้นเหนียว

รหัสของ หมวดอาหาร	หมวดอาหาร	ปริมาณสูงสุดที่ อนุญาต (มก./กก.)	เงื่อนไข	ปีที่รับค่า กำหนด
01.1.4	เครื่องดื่มที่มีนมเป็นส่วนประกอบหลัก	ปริมาณที่เหมาะสม		2559
01.2.1.1	นมหมักที่ไม่ผ่านกรรมวิธีฆ่าเชื้อด้วยความร้อนหลังการหมัก (ไม่ปรุงแต่ง)	ปริมาณที่เหมาะสม	234,235	2559
01.2.1.2	นมหมักที่ผ่านกรรมวิธีฆ่าเชื้อด้วยความร้อนหลังการหมัก (ไม่ปรุงแต่ง)	ปริมาณที่เหมาะสม	234	2559
01.2.2	นมที่ใช้เอนไซม์เรนเนต (ไม่ปรุงแต่ง)	ปริมาณที่เหมาะสม		2559
01.3	นมข้น และผลิตภัณฑ์ที่ใช้เติมในเครื่องดื่ม (ไม่ปรุงแต่ง)	ปริมาณที่เหมาะสม		2559
01.4.1	ครีมพาสเจอร์ไรซ์ (ไม่ปรุงแต่ง)	ปริมาณที่เหมาะสม	236	2559
01.4.2	ครีมสเตอริไลซ์ ครีมยูเอชที วิปปิ้งครีม วิปครีม และครีมพว่องมันเนย (ไม่ปรุงแต่ง)	ปริมาณที่เหมาะสม	236	2559
01.4.3	คลอตเตดครีม (ไม่ปรุงแต่ง)	ปริมาณที่เหมาะสม		2559
01.4.4	ผลิตภัณฑ์เลียนแบบครีม	ปริมาณที่เหมาะสม		2559
01.5	นมผง ครีมผง ผลิตภัณฑ์เลียนแบบนมผง และผลิตภัณฑ์เลียนแบบครีมผง (ไม่ปรุงแต่ง)	ปริมาณที่เหมาะสม		2559
01.6.1	เนยแข็งไม่บ่ม	ปริมาณที่เหมาะสม		2559
01.6.2	เนยแข็งบ่ม	ปริมาณที่เหมาะสม		2559

TARA GUM (ทารากัม)

รหัสของ หมวดอาหาร	หมวดอาหาร	ปริมาณสูงสุดที่ อนุญาต (มก./กก.)	เงื่อนไข	ปีที่รับค่า กำหนด
01.6.4	โพรเซสชีส	ปริมาณที่เหมาะสม		2559
01.6.5	ผลิตภัณฑ์เลียนแบบเนยแข็ง	ปริมาณที่เหมาะสม		2559
01.7	ขนมหวานที่มีนมเป็นส่วนประกอบหลัก	ปริมาณที่เหมาะสม		2559
01.8.1	เวย์และผลิตภัณฑ์เวย์ ชนิดเหลว	ปริมาณที่เหมาะสม		2559
02.2.2	ผลิตภัณฑ์อิมัลชันประเภทน้ำในน้ำมันสำหรับ ใช้ทาหรือป้าย	ปริมาณที่เหมาะสม		2559
02.3	ผลิตภัณฑ์อิมัลชันประเภทน้ำมันในน้ำ	ปริมาณที่เหมาะสม		2559
02.4	ขนมหวานที่มีไขมันเป็นส่วนประกอบหลัก	ปริมาณที่เหมาะสม		2559
03.0	ไอศกรีมหวานเย็น	ปริมาณที่เหมาะสม		2559
04.1.2	ผลไม้แปรรูป	ปริมาณที่เหมาะสม		2559
04.2.2.2	ผัก สำหรับายทะเล นัทและเมล็ด ที่แห้ง	ปริมาณที่เหมาะสม		2559
04.2.2.3	ผัก สำหรับายทะเล ในน้ำส้มสายชู น้ำมัน น้ำเกลือ หรือซอสถั่วเหลือง	ปริมาณที่เหมาะสม		2559
04.2.2.4	ผัก สำหรับายทะเล ที่ผ่านกรรมวิธีคั้น	ปริมาณที่เหมาะสม		2559
04.2.2.5	ผัก สำหรับายทะเล นัทและเมล็ด ที่บดละเอียด และสำหรับใช้ทาหรือป้าย	ปริมาณที่เหมาะสม		2559
04.2.2.6	ผัก สำหรับายทะเล นัทและเมล็ด ที่บดและ เพื่อใช้ประกอบอาหาร	ปริมาณที่เหมาะสม		2559
04.2.2.8	ผัก สำหรับายทะเล ปรงสุกหรือทอด	ปริมาณที่เหมาะสม		2559
05.0	ลูกกวาด ลูกอม ซ็อกโกแลต	ปริมาณที่เหมาะสม		2559
06.3	ผลิตภัณฑ์ธัญชาติสำหรับอาหารเข้า	ปริมาณที่เหมาะสม		2559
06.4.2	พาสตา กวายเป็น และผลิตภัณฑ์ทำนอง เดียวกัน ชนิดแห้ง	ปริมาณที่เหมาะสม	256	2559
06.4.3	พาสตา กวายเป็น และผลิตภัณฑ์ทำนอง เดียวกัน ชนิดกึ่งสำเร็จรูป	ปริมาณที่เหมาะสม		2559
06.5	ขนมหวานที่มีธัญชาติและสตาร์ชเป็น ส่วนประกอบหลัก	ปริมาณที่เหมาะสม		2559
06.6	แป้งใช้ชุปอาหารเพื่อทอด	ปริมาณที่เหมาะสม		2559
06.7	ผลิตภัณฑ์จากข้าวสาลีหรือข้าวแปรรูป	ปริมาณที่เหมาะสม		2559
06.8	ผลิตภัณฑ์จากถั่วเหลือง	ปริมาณที่เหมาะสม		2559
07.0	ผลิตภัณฑ์ขนมอบ	ปริมาณที่เหมาะสม		2559
08.1.1	เนื้อสัตว์สด ทั้งตัวหรือตัดแต่ง	ปริมาณที่เหมาะสม	16,326	2559
08.1.2	เนื้อสัตว์สด บด	ปริมาณที่เหมาะสม	281	2559
08.2	ผลิตภัณฑ์เนื้อสัตว์ทั้งชิ้นหรือตัดแต่ง และผ่านกรรมวิธี	ปริมาณที่เหมาะสม		2559
08.3	ผลิตภัณฑ์เนื้อสัตว์บดและผ่านกรรมวิธี	ปริมาณที่เหมาะสม		2559
08.4	ไส้สำหรับบรรจุไส้กรอก	ปริมาณที่เหมาะสม		2559
09.2.1	สัตว์น้ำและผลิตภัณฑ์สัตว์น้ำ แช่เยือกแข็ง	ปริมาณที่เหมาะสม	29,73	2559
09.2.2	สัตว์น้ำและผลิตภัณฑ์สัตว์น้ำ ชุบแป้ง แช่เยือกแข็ง	ปริมาณที่เหมาะสม	29,73	2559

TARA GUM (ทารากัม)

รหัสของ หมวดอาหาร	หมวดอาหาร	ปริมาณสูงสุดที่ อนุญาต (มก./กก.)	เงื่อนไข	ปีที่รับค่า กำหนด
09.2.3	สัตว์น้ำและผลิตภัณฑ์สัตว์น้ำ บด แช่เยือกแข็ง	ปริมาณที่เหมาะสม		2559
09.2.4.1	ปลาและผลิตภัณฑ์ปลา ปิ้งสุก	ปริมาณที่เหมาะสม	241	2559
09.2.4.3	สัตว์น้ำและผลิตภัณฑ์สัตว์น้ำ ทอด อบ ปิ้ง ย่าง	ปริมาณที่เหมาะสม	41	2559
09.2.5	สัตว์น้ำและผลิตภัณฑ์สัตว์น้ำรมควัน ทำแห้ง หมักดอง หมักเกลือ	ปริมาณที่เหมาะสม	300	2559
09.3	สัตว์น้ำและผลิตภัณฑ์สัตว์น้ำที่ผ่าน กระบวนการกึ่งถนอมอาหาร	ปริมาณที่เหมาะสม		2559
09.4	สัตว์น้ำและผลิตภัณฑ์สัตว์น้ำที่ผ่าน กระบวนการถนอมอาหาร หรือผ่านกรรมวิธี แคนนิ่ง	ปริมาณที่เหมาะสม		2559
10.2.1	ผลิตภัณฑ์ไข่ เหลว	ปริมาณที่เหมาะสม		2559
10.2.2	ผลิตภัณฑ์ไข่ แช่เยือกแข็ง	ปริมาณที่เหมาะสม		2559
10.2.3	ผลิตภัณฑ์ไข่ ผงหรือแห้ง	ปริมาณที่เหมาะสม		2559
10.3	ไข่ที่ผ่านกระบวนการถนอมอาหาร	ปริมาณที่เหมาะสม		2559
10.4	ขนมหวานที่มีไข่เป็นส่วนประกอบหลัก	ปริมาณที่เหมาะสม		2559
11.6	วัตถุให้ความหวานแทนน้ำตาล	ปริมาณที่เหมาะสม		2559
12.2.1	สมุนไพรรสและเครื่องเทศ (เฉพาะเครื่องเทศ)	ปริมาณที่เหมาะสม		2559
12.2.2	เครื่องปรุงรส	ปริมาณที่เหมาะสม		2559
12.3	น้ำส้มสายชูหมัก	ปริมาณที่เหมาะสม		2559
12.4	มัสตาร์ด	ปริมาณที่เหมาะสม		2559
12.5	ซूप	ปริมาณที่เหมาะสม		2559
12.6	ซอสและผลิตภัณฑ์ทำนองเดียวกัน	ปริมาณที่เหมาะสม		2559
12.7	สลัด และผลิตภัณฑ์ทาแซนวิช	ปริมาณที่เหมาะสม		2559
12.8	ยีสต์และผลิตภัณฑ์ทำนองเดียวกัน	ปริมาณที่เหมาะสม		2559
12.9	เครื่องปรุงรสจากถั่วเหลือง	ปริมาณที่เหมาะสม		2559
12.10	ผลิตภัณฑ์โปรตีนชนิดอื่นที่ไม่ใช่โปรตีนจาก ถั่วเหลือง	ปริมาณที่เหมาะสม		2559
13.3	อาหารทางการแพทย์	ปริมาณที่เหมาะสม		2559
13.4	อาหารสำหรับผู้ที่ต้องการควบคุมน้ำหนัก	ปริมาณที่เหมาะสม		2559
13.5	อาหารมีวัตถุประสงค์เฉพาะทางด้าน โภชนาการ	ปริมาณที่เหมาะสม		2559
13.6	ผลิตภัณฑ์เสริมอาหาร	ปริมาณที่เหมาะสม		2559
14.1.4	เครื่องดื่มแต่งกลิ่นรส	ปริมาณที่เหมาะสม		2559
14.1.5	กาแฟ เครื่องดื่มแทนกาแฟ ชา เครื่องดื่ม สมุนไพรรส และเครื่องดื่มจากธัญชาติชนิดต่างๆ ไม่รวมโกโก้	ปริมาณที่เหมาะสม	160	2559
14.2.1	เบียร์และเครื่องดื่มอลด์	ปริมาณที่เหมาะสม		2559
14.2.2	ไซเดอร์และเพอร์รี่	ปริมาณที่เหมาะสม		2559
14.2.4	ไวน์อื่นที่ไม่ใช่ไวน์องุ่น	ปริมาณที่เหมาะสม		2559

TARA GUM (ทาราแกม)

รหัสของ หมวดอาหาร	หมวดอาหาร	ปริมาณสูงสุดที่ อนุญาต (มก./กก.)	เงื่อนไข	ปีที่รับค่า กำหนด
14.2.5	สุราและไวน์ที่ทำจากน้ำผึ้ง	ปริมาณที่เหมาะสม		2559
14.2.6	สุรากลั่นที่มีแรงแอลกอฮอล์เกิน 15 ดีกรี	ปริมาณที่เหมาะสม		2559
14.2.7	เครื่องดื่มแอลกอฮอล์ที่แต่งกลิ่นรส	ปริมาณที่เหมาะสม		2559
15.0	ขนมขบเคี้ยว	ปริมาณที่เหมาะสม		2559
16.0	อาหารเตรียมสำเร็จ	ปริมาณที่เหมาะสม		2559

TARTRATES (กลุ่มทาร์เทรต)

INS: 334	L(+)-Tartaric acid (กรดแอล(+)-ทาร์ทริก) ชื่ออื่น: L-Tartaric acid; L-2,3- dihydroxybutanedioic acid; L- 2,3-dihydroxysuccinic acid	หน้าที่: สารควบคุมความเป็นกรด, สารป้องกันการเกิด ออกซิเดชัน, สารเพิ่มรสชาติ, สารช่วยจับอนุภาค โลหะ
INS: 335(ii)	Sodium L(+)-tartrate (โซเดียมแอล(+)-ทาร์เทรต) ชื่ออื่น: Sodium dextro-tartrate; Disodium L-tartrate; Disodium (+)-tartrate; Disodium (+)-2,3- dihydroxybutanedioic acid	หน้าที่: สารควบคุมความเป็นกรด, เกลืออิมัลซิไฟเออร์, สารช่วยจับอนุภาคโลหะ, สารทำให้คงตัว
INS: 337	Potassium sodium L(+)-tartrate (โพแทสเซียมโซเดียมแอล(+)-ทาร์เทรต) ชื่ออื่น: Rochelle salt; Seignette salt; Potassium sodium dextro- tartrate; Potassium sodium L- tartrate; Potassium sodium (+)- tartrate; Potassium sodium (+)- 2,3-dihydroxybutanedioic acid	หน้าที่: สารควบคุมความเป็นกรด, เกลืออิมัลซิไฟเออร์, สารช่วยจับอนุภาคโลหะ, สารทำให้คงตัว

รหัสของ หมวดอาหาร	หมวดอาหาร	ปริมาณสูงสุดที่ อนุญาต (มก./กก.)	เงื่อนไข	ปีที่รับค่า กำหนด
01.2.1.2	นมหมักที่ผ่านกรรมวิธีฆ่าเชื้อด้วยความร้อน หลังการหมัก (ไม่ปรุงแต่ง)	2000	45,230	2559
01.6.1	เนยแข็งไม่บ่ม	1500	45,351	2559
01.7	ขนมหวานที่มีนมเป็นส่วนประกอบหลัก	2000	45,XS243	2559
02.2.2	ผลิตภัณฑ์อิมัลชันประเภทน้ำในน้ำมันสำหรับ ใช้ทาหรือป้าย	100	45,361	2559
02.3	ผลิตภัณฑ์อิมัลชันประเภทน้ำมันในน้ำ	100	45	2559
02.4	ขนมหวานที่มีไขมันเป็นส่วนประกอบหลัก	100	45	2559
03.0	ไอศกรีมหวานเย็น	2000	45	2559
04.1.2.5	แยม เยลลี่ และมาร์มาเลด	3000	45	2559
04.1.2.9	ขนมหวานที่มีผลไม้เป็นส่วนประกอบหลัก	1000	45	2559

TARTRATES (กลุ่มทาร์เทรต)

รหัสของ หมวดอาหาร	หมวดอาหาร	ปริมาณสูงสุดที่ อนุญาต (มก./กก.)	เงื่อนไข	ปีที่รับค่า กำหนด
04.1.2.11	ไส้ขนมที่ทำจากผลไม้	10000	45	2559
04.2.2.3	ผัก สำหรับายทะเล ในน้ำส้มสายชู น้ำมัน น้ำเกลือ หรือซอสถั่วเหลือง	15000	45,XS38, XS115	2559
05.1.1	โกโก้ผง โกโก้แอส หรือโกโก้เค้ก	5000	45,97,128	2559
05.1.2	โกโก้ไซรป์	2000	45	2559
05.1.4	ผลิตภัณฑ์โกโก้ และผลิตภัณฑ์ช็อกโกแลต	5000	45,128	2559
05.1.5	ผลิตภัณฑ์เลียนแบบช็อกโกแลต	5000	45	2559
05.2	ลูกกวาด นูกัตและมาร์ชชีแพน	2000	45,XS309R	2559
05.3	หมากฝรั่ง	30000	45	2559
05.4	ผลิตภัณฑ์ใช้เคลือบหรือแต่งหน้าขนม และซอสหวาน	8000	45	2559
06.2.1	แป้ง	5000	45,186	2559
06.4.1	พาสตา กวดยเดี่ยว และผลิตภัณฑ์ทำนอง เดียวกัน ชนิดสด	5000	45,128	2559
06.4.3	พาสตา กวดยเดี่ยว และผลิตภัณฑ์ทำนอง เดียวกัน ชนิดกึ่งสำเร็จรูป	7500	45,128,194	2559
06.5	ขนมหวานที่มีธัญชาติและสตาร์ชเป็น ส่วนประกอบหลัก	2860	45	2559
14.1.2.1	น้ำผลไม้	4000	45,128,129	2559
14.1.2.3	น้ำผลไม้เข้มข้น	4000	45,127,128,129	2559
14.1.3.1	น้ำผลไม้ชนิดเนคต้า	4000	45,128	2559
14.1.3.3	น้ำผลไม้เนคต้าเข้มข้น	4000	45,127,128	2559

TARTRAZINE (ตาร์ตราซีน)

INS: 102 ชื่ออื่น: CI Food Yellow 4, FD&C Yellow No. 5, CI (1975) No. 19140 หน้าที่: สี

รหัสของ หมวดอาหาร	หมวดอาหาร	ปริมาณสูงสุดที่ อนุญาต (มก./กก.)	เงื่อนไข	ปีที่รับค่า กำหนด
01.1.4	เครื่องดื่มนมเป็นส่วนประกอบหลัก	70	52	2559
01.6.1	เนยแข็งไม่บ่ม	300	3	2559
01.6.2.2	เปลือกเนยแข็งบ่ม	300		2559
01.6.4	โพรเซสชีส	200	3	2559
01.6.5	ผลิตภัณฑ์เลียนแบบเนยแข็ง	300	3	2559
01.7	ขนมหวานที่มีนมเป็นส่วนประกอบหลัก	300	161	2559
02.1.3	น้ำมันและไขมันจากสัตว์	300	161	2559
02.4	ขนมหวานที่มีไขมันเป็นส่วนประกอบหลัก	50		2559
03.0	ไอศกรีมหวานเย็น	50		2559
04.1.2.5	แยม เยลลี่ และมาร์มาเลด	300	161	2559

TARTRAZINE (ตารัตราซีน)

รหัสของ หมวดอาหาร	หมวดอาหาร	ปริมาณสูงสุดที่ อนุญาต (มก./กก.)	เงื่อนไข	ปีที่รับค่า กำหนด
04.1.2.6	ผลิตภัณฑ์ที่มีผลไม้เป็นส่วนประกอบหลัก สำหรับใช้ทาหรือป้าย	300	161	2559
04.1.2.7	ผลไม้แช่อิ่มชนิดแห้ง	200	161	2559
04.1.2.8	ผลไม้แปรรูปเพื่อใช้ประกอบอาหาร	300	161,182	2559
04.1.2.9	ขนมหวานที่มีผลไม้เป็นส่วนประกอบหลัก	50	161	2559
04.1.2.11	ไส้ขนมที่ทำจากผลไม้	300	161	2559
04.2.1.2	ผัก สำหรับายทะเล นัทและเมล็ด ชนิดสด เคลือบหรือปรับสภาพผิว	300	4,16	2559
04.2.2.6	ผัก สำหรับายทะเล นัทและเมล็ด ที่บดและ เพื่อใช้ประกอบอาหาร	50	92	2559
04.2.2.7	ผัก สำหรับายทะเล ดอง	200	92	2559
05.1.4	ผลิตภัณฑ์โกโก้ และผลิตภัณฑ์ช็อกโกแลต	400	183	2559
05.1.5	ผลิตภัณฑ์เลียนแบบช็อกโกแลต	300	161	2559
05.2	ลูกกวาด นูกัตและมาร์ชชีแพน	300	161	2559
05.3	หมากฝรั่ง	300		2559
05.4	ผลิตภัณฑ์ใช้เคลือบหรือแต่งหน้าขนม และซอสหวาน	300		2559
06.3	ผลิตภัณฑ์ธัญชาติสำหรับอาหารเช้า	300	161	2559
06.4.3	พาสตา ก๋วยเตี๋ยว และผลิตภัณฑ์ทำนอง เดียวกัน ชนิดกึ่งสำเร็จรูป	300	153	2559
06.5	ขนมหวานที่มีธัญชาติและสตาร์ชเป็น ส่วนประกอบหลัก	50		2559
07.2	ขนมอบที่มีการปรุงแต่งรสชาติ และส่วนผสม สำเร็จรูป	50		2559
08.1	เนื้อสัตว์สด	300	4,16	2559
08.2	ผลิตภัณฑ์เนื้อสัตว์ทั้งชิ้นหรือตัดแต่ง และผ่านกรรมวิธี	300	16,XS96,XS97	2559
08.3.1.1	ผลิตภัณฑ์เนื้อสัตว์บด ที่ผ่านกระบวนการหมัก โดยไม่ใช้ความร้อน	300	16	2559
08.3.1.2	ผลิตภัณฑ์เนื้อสัตว์บด ที่ผ่านกระบวนการหมัก หรือไม่ก็ได้แล้วและทำแห้งโดยไม่ใช้ความร้อน	135		2559
08.3.1.3	ผลิตภัณฑ์เนื้อสัตว์บด ที่ผ่านกระบวนการ หมักดอง โดยไม่ใช้ความร้อน	300	16	2559
08.3.2	เนื้อสัตว์บด ทำให้สุกโดยใช้ความร้อน	300	16,XS88, XS89,XS98	2559
08.3.3	ผลิตภัณฑ์เนื้อสัตว์บด แช่เยือกแข็ง	300	16	2559
08.4	ไส้สำหรับบรรจุไส้กรอก	300	16	2559
09.1.1	พลาสติก	300	4,16,50	2559
09.1.2	สัตว์น้ำสดชนิดอื่น ที่ไม่ใช่ปลา	300	4,16	2559

TARTRAZINE (ตาร์ทราซีน)

รหัสของ หมวดอาหาร	หมวดอาหาร	ปริมาณสูงสุดที่ อนุญาต (มก./กก.)	เงื่อนไข	ปีที่รับค่า กำหนด
09.2.1	สัตว์น้ำและผลิตภัณฑ์สัตว์น้ำ แช่เยือกแข็ง	300	95	2559
09.2.2	สัตว์น้ำและผลิตภัณฑ์สัตว์น้ำ ชุบแป้ง แช่เยือกแข็ง	300	16	2559
09.2.3	สัตว์น้ำและผลิตภัณฑ์สัตว์น้ำ บด แช่เยือกแข็ง	300	16,95	2559
09.2.4.1	ปลาและผลิตภัณฑ์ปลา ปรงสุก	300	95	2559
09.2.4.2	สัตว์น้ำและผลิตภัณฑ์สัตว์น้ำชนิดอื่น ที่ไม่ใช่ปลา ปรงสุก	250		2559
09.2.4.3	สัตว์น้ำและผลิตภัณฑ์สัตว์น้ำ ทอด อบ ปิ้ง ย่าง	300	16	2559
09.2.5	สัตว์น้ำและผลิตภัณฑ์สัตว์น้ำรมควัน ทำแห้ง หมักดอง หมักเกลือ	100	22	2559
09.3.1	สัตว์น้ำและผลิตภัณฑ์สัตว์น้ำ หมัก น้ำส้มสายชูหรือไวน์	300	16	2559
09.3.2	สัตว์น้ำและผลิตภัณฑ์สัตว์น้ำดองในน้ำเกลือ	300	16	2559
09.3.3	คาร์เวียร์และผลิตภัณฑ์จากไข่ปลาชนิดอื่นๆ	300		2559
09.3.4	สัตว์น้ำและผลิตภัณฑ์สัตว์น้ำที่ผ่าน กระบวนการกึ่งถนอมอาหาร นอกเหนือจาก ผลิตภัณฑ์ตามหมวด 09.3.1-09.3.3	300		2559
09.4	สัตว์น้ำและผลิตภัณฑ์สัตว์น้ำที่ผ่าน กระบวนการถนอมอาหาร หรือผ่านกรรมวิธี แคนนิ่ง	300	95	2559
10.1	ไข่สดทั้งฟอง	ปริมาณที่เหมาะสม	4	2559
10.4	ขนมหวานที่มีไข่เป็นส่วนประกอบหลัก	50		2559
12.2.2	เครื่องปรุงรส	300		2559
12.4	มัสดาร์ต	300		2559
12.5	ซूप	50	99	2559
12.6	ซอสและผลิตภัณฑ์ทำนองเดียวกัน	300		2559
13.3	อาหารทางการแพทย์	50		2559
13.4	อาหารสำหรับผู้ที่ต้องการควบคุมน้ำหนัก	50		2559
13.5	อาหารมีวัตถุประสงค์เฉพาะทางด้าน โภชนาการ	300		2559
13.6	ผลิตภัณฑ์เสริมอาหาร	300		2559
14.1.4	เครื่องดื่มแต่งกลิ่นรส	100	127,161	2559
14.2.6	สุรากลั่นที่มีแรงแอลกอฮอล์เกิน 15 ดีกรี	200		2559
14.2.7	เครื่องดื่มแอลกอฮอล์ที่แต่งกลิ่นรส	200		2559
15.1	ขนมขบเคี้ยวที่มีมันฝรั่ง ธัญชาติ แป้ง หรือ สตาร์ชเป็นส่วนประกอบหลัก	200		2559

TERTIARY BUTYLHYDROQUINONE (เทอร์เชียรีบิวทิลไฮโดรควิโนน)

INS: 319

ชื่ออื่น: TBHQ; Mono-tert-butylhydroquinone, t-Butylhydroquinone

หน้าที่: สารป้องกันการเกิดออกซิเดชัน

รหัสของ หมวดอาหาร	หมวดอาหาร	ปริมาณสูงสุดที่ อนุญาต (มก./กก.)	เงื่อนไข	ปีที่รับค่า กำหนด
01.3.2	ผลิตภัณฑ์ที่ใช้เติมในเครื่องดื่ม	100	15,195	2559
02.1.2	น้ำมันและไขมันจากพืช	200	15,130	2559
02.1.3	น้ำมันและไขมันจากสัตว์	200	15,130	2559
02.2.2	ผลิตภัณฑ์อิมัลชันประเภทน้ำในน้ำมันสำหรับ ใช้ทาหรือป้าย	200	15,130	2559
02.3	ผลิตภัณฑ์อิมัลชันประเภทน้ำมันในน้ำ	200	15,130	2559
02.4	ขนมหวานที่มีไขมันเป็นส่วนประกอบหลัก	200	15,130	2559
03.0	ไอศกรีมหวานเย็น	200	15,195	2559
05.1.4	ผลิตภัณฑ์โกโก้ และผลิตภัณฑ์ช็อกโกแลต	200	15,130,141	2559
05.2	ลูกกวาด นูกัตและมาร์ซิแพน	200	15,130	2559
05.3	หมากฝรั่ง	400	130	2559
05.4	ผลิตภัณฑ์ใช้เคลือบหรือแต่งหน้าขนม และซอสหวาน	200	15,130	2559
06.4.3	พาสตา กว๊ายเตี้ยว และผลิตภัณฑ์ทำนอง เดียวกัน ชนิดกึ่งสำเร็จรูป	200	15,130	2559
07.1.1	ขนมปังและโรล	200	15,195	2559
07.1.2	แครกเกอร์ ไม่รวมแครกเกอร์รสหวาน	200	15,195	2559
07.1.3	ขนมอบชนิดไม่หวานอื่นๆ	200	15,130	2559
07.1.4	ผลิตภัณฑ์ที่มีขนมปังเป็นส่วนประกอบ	200	15,195	2559
08.2	ผลิตภัณฑ์เนื้อสัตว์ทั้งชิ้นหรือตัดแต่ง และผ่านกรรมวิธี	100	15,130,167, XS96,XS97	2559
08.3	ผลิตภัณฑ์เนื้อสัตว์บดและผ่านกรรมวิธี	100	15,130,162, XS88, XS89,XS98	2559
12.2	สมุนไพรร เครื่องเทศ และเครื่องปรุงรส	200	15,130	2559
12.4	มันสตาร์ด	200	15	2559
12.5	ซูป	200	15,130	2559
12.6	ซอสและผลิตภัณฑ์ทำนองเดียวกัน	200	15,130	2559
15.0	ขนมขบเคี้ยว	200	15,130	2559

THAUMATIN (ทอมาทิน)

INS: 957

ชื่ออื่น: -

หน้าที่: สารเพิ่มรสชาติ, สารให้ความหวาน

รหัสของ หมวดอาหาร	หมวดอาหาร	ปริมาณสูงสุดที่ อนุญาต (มก./กก.)	เงื่อนไข	ปีที่รับค่า กำหนด
01.1.4	เครื่องดื่มที่มีนมเป็นส่วนประกอบหลัก	ปริมาณที่เหมาะสม		2559

THAUMATIN (ทอมาทิน)

รหัสของ หมวดอาหาร	หมวดอาหาร	ปริมาณสูงสุดที่ อนุญาต (มก./กก.)	เงื่อนไข	ปีที่รับค่า กำหนด
01.3	นมข้น และผลิตภัณฑ์ที่ใช้เติมในเครื่องดื่ม (ไม่ปรุงแต่ง)	ปริมาณที่เหมาะสม		2559
01.4.3	คลอตเตดครีม (ไม่ปรุงแต่ง)	ปริมาณที่เหมาะสม		2559
01.4.4	ผลิตภัณฑ์เลียนแบบครีม	ปริมาณที่เหมาะสม		2559
01.5	นมผง ครีมผง ผลิตภัณฑ์เลียนแบบนมผง และผลิตภัณฑ์เลียนแบบครีมผง (ไม่ปรุงแต่ง)	ปริมาณที่เหมาะสม		
01.6.1	เนยแข็งไม่บ่ม	ปริมาณที่เหมาะสม		2559
01.6.2	เนยแข็งบ่ม	ปริมาณที่เหมาะสม		2559
01.6.4	โพรเซสชีส	ปริมาณที่เหมาะสม		2559
01.6.5	ผลิตภัณฑ์เลียนแบบเนยแข็ง	ปริมาณที่เหมาะสม		2559
01.7	ขนมหวานที่มีนมเป็นส่วนประกอบหลัก	ปริมาณที่เหมาะสม		2559
01.8.1	เวย์และผลิตภัณฑ์เวย์ ชนิดเหลว	ปริมาณที่เหมาะสม		2559
02.2.2	ผลิตภัณฑ์อิมัลชันประเภทน้ำในน้ำมันสำหรับ ใช้ทาหรือป้าย	ปริมาณที่เหมาะสม		2559
02.3	ผลิตภัณฑ์อิมัลชันประเภทน้ำมันในน้ำ	ปริมาณที่เหมาะสม		2559
02.4	ขนมหวานที่มีไขมันเป็นส่วนประกอบหลัก	ปริมาณที่เหมาะสม		2559
03.0	ไอศกรีมหวานเย็น	ปริมาณที่เหมาะสม		2559
04.1.2	ผลไม้แปรรูป	ปริมาณที่เหมาะสม		2559
04.2.2.2	ผัก สำหรับทะเล นัทและเมล็ด ที่แห้ง	ปริมาณที่เหมาะสม		2559
04.2.2.3	ผัก สำหรับทะเล ในน้ำส้มสายชู น้ำมัน น้ำเกลือ หรือซอสถั่วเหลือง	ปริมาณที่เหมาะสม		2559
04.2.2.4	ผัก สำหรับทะเล ที่ผ่านกรรมวิธีคั้น	ปริมาณที่เหมาะสม		2559
04.2.2.5	ผัก สำหรับทะเล นัทและเมล็ด ที่บดละเอียด และสำหรับใช้ทาหรือป้าย	ปริมาณที่เหมาะสม		2559
04.2.2.6	ผัก สำหรับทะเล นัทและเมล็ด ที่บดและ เพื่อใช้ประกอบอาหาร	ปริมาณที่เหมาะสม		2559
04.2.2.8	ผัก สำหรับทะเล ปรุงสุกหรือทอด	ปริมาณที่เหมาะสม		2559
05.0	ลูกกวาด ลูกอม ซ็อกโกแลต	ปริมาณที่เหมาะสม		2559
06.3	ผลิตภัณฑ์ธัญชาติสำหรับอาหารเช้า	ปริมาณที่เหมาะสม		2559
06.4.3	พาสตา ก๋วยเตี๋ยว และผลิตภัณฑ์ทำนอง เดียวกัน ชนิดกึ่งสำเร็จรูป	ปริมาณที่เหมาะสม		2559
06.5	ขนมหวานที่มีธัญชาติและสตาร์ชเป็น ส่วนประกอบหลัก	ปริมาณที่เหมาะสม		2559
06.6	แป้งใช้ชุปอาหารเพื่อทอด	ปริมาณที่เหมาะสม		2559
06.7	ผลิตภัณฑ์จากข้าวสุกหรือข้าวแปรรูป	ปริมาณที่เหมาะสม		2559
06.8	ผลิตภัณฑ์จากถั่วเหลือง	ปริมาณที่เหมาะสม		2559
07.0	ผลิตภัณฑ์ขนมอบ	ปริมาณที่เหมาะสม		2559
08.2	ผลิตภัณฑ์เนื้อสัตว์ทั้งชิ้นหรือตัดแต่ง และผ่านกรรมวิธี	ปริมาณที่เหมาะสม		2559

THAUMATIN (ทอมาทิน)

รหัสของ หมวดอาหาร	หมวดอาหาร	ปริมาณสูงสุดที่ อนุญาต (มก./กก.)	เงื่อนไข	ปีที่รับค่า กำหนด
08.3	ผลิตภัณฑ์เนื้อสัตว์บดและผ่านกรรมวิธี	ปริมาณที่เหมาะสม		2559
08.4	ไส้สำหรับบรรจุไส้กรอก	ปริมาณที่เหมาะสม		2559
09.3	สัตว์น้ำและผลิตภัณฑ์สัตว์น้ำที่ผ่าน กระบวนการกึ่งถนอมอาหาร	ปริมาณที่เหมาะสม		2559
09.4	สัตว์น้ำและผลิตภัณฑ์สัตว์น้ำที่ผ่าน กระบวนการถนอมอาหาร หรือผ่านกรรมวิธี แคนนิ่ง	ปริมาณที่เหมาะสม		2559
10.2.3	ผลิตภัณฑ์ไข่ ผงหรือแห้ง	ปริมาณที่เหมาะสม		2559
10.3	ไข่ที่ผ่านกระบวนการถนอมอาหาร	ปริมาณที่เหมาะสม		2559
10.4	ขนมหวานที่มีไข่เป็นส่วนประกอบหลัก	ปริมาณที่เหมาะสม		2559
11.6	วัตถุให้ความหวานแทนน้ำตาล	ปริมาณที่เหมาะสม		2559
12.2.1	สมุนไพรและเครื่องเทศ (เฉพาะเครื่องเทศ)	ปริมาณที่เหมาะสม		2559
12.2.2	เครื่องปรุงรส	ปริมาณที่เหมาะสม		2559
12.3	น้ำส้มสายชูหมัก	ปริมาณที่เหมาะสม		2559
12.4	มัสตาร์ด	ปริมาณที่เหมาะสม		2559
12.5	ซूप	ปริมาณที่เหมาะสม		2559
12.6	ซอสและผลิตภัณฑ์ทำนองเดียวกัน	ปริมาณที่เหมาะสม		2559
12.7	สลัด และผลิตภัณฑ์ทาแซนวิช	ปริมาณที่เหมาะสม		2559
12.8	ยีสต์และผลิตภัณฑ์ทำนองเดียวกัน	ปริมาณที่เหมาะสม		2559
12.9	เครื่องปรุงรสจากถั่วเหลือง	ปริมาณที่เหมาะสม		2559
12.10	ผลิตภัณฑ์โปรตีนชนิดอื่นที่ไม่ใช่โปรตีนจาก ถั่วเหลือง	ปริมาณที่เหมาะสม		2559
13.3	อาหารทางการแพทย์	ปริมาณที่เหมาะสม		2559
13.4	อาหารสำหรับผู้ที่ต้องการควบคุมน้ำหนัก	ปริมาณที่เหมาะสม		2559
13.5	อาหารมีวัตถุประสงค์เฉพาะทางด้าน โภชนาการ	ปริมาณที่เหมาะสม		2559
13.6	ผลิตภัณฑ์เสริมอาหาร	ปริมาณที่เหมาะสม		2559
14.1.4	เครื่องดื่มแต่งกลิ่นรส	ปริมาณที่เหมาะสม		2559
14.2.1	เบียร์และเครื่องดื่มมอลต์	ปริมาณที่เหมาะสม		2559
14.2.2	ไซเดอร์และเพอร์รี่	ปริมาณที่เหมาะสม		2559
14.2.4	ไวน์อื่นที่ไม่ใช่ไวน์องุ่น	ปริมาณที่เหมาะสม		2559
14.2.5	สุราและไวน์ที่ทำจากน้ำผึ้ง	ปริมาณที่เหมาะสม		2559
14.2.6	สุรากลั่นที่มีแรงแอลกอฮอล์เกิน 15 ดีกรี	ปริมาณที่เหมาะสม		2559
14.2.7	เครื่องดื่มแอลกอฮอล์ที่แต่งกลิ่นรส	ปริมาณที่เหมาะสม		2559
15.0	ขนมขบเคี้ยว	ปริมาณที่เหมาะสม		2559
16.0	อาหารเตรียมสำเร็จ	ปริมาณที่เหมาะสม		2559

THERMALLY OXIDIZED SOYA BEAN OIL INTERACTED WITH MONO- AND DIGLYCERIDES OF FATTY ACIDS
(น้ำมันถั่วเหลืองซึ่งถูกออกซิไดซ์ที่อุณหภูมิสูง แล้วทำปฏิกิริยากับกลุ่มมอนและไดกลีเซอไรด์ของกรดไขมัน)

INS: 479

ชื่ออื่น: TOSOM

หน้าที่: อิมัลซิไฟเออร์

รหัสของ หมวดอาหาร	หมวดอาหาร	ปริมาณสูงสุดที่ อนุญาต (มก./กก.)	เงื่อนไข	ปีที่รับค่า กำหนด
02.2.2	ผลิตภัณฑ์อิมัลชันประเภทน้ำในน้ำมันสำหรับ ใช้ทาหรือป้าย	5000		2559

THIODIPROPIONATES (กลุ่มไทโอไดโพรพิโอเนต)

INS: 388

Thiodipropionic acid
(กรดไทโอไดโพรพิโอนิก)

หน้าที่: สารป้องกันการเกิดออกซิเดชัน

ชื่ออื่น: 3,3'-Thiodipropionic acid;
Diethyl sulfide 2,2'-dicarboxylic
acid; Thiodihydracrylic acid

INS: 389

Dilauryl thiodipropionate
(ไดลอริลไทโอไดโพรพิโอเนต)

หน้าที่: สารป้องกันการเกิดออกซิเดชัน

ชื่ออื่น: Didodecyl 3,3'-thiodipropionic acid

รหัสของ หมวดอาหาร	หมวดอาหาร	ปริมาณสูงสุดที่ อนุญาต (มก./กก.)	เงื่อนไข	ปีที่รับค่า กำหนด
02.1.2	น้ำมันและไขมันจากพืช	200	46	2559
02.1.3	น้ำมันและไขมันจากสัตว์	200	46	2559
02.2.2	ผลิตภัณฑ์อิมัลชันประเภทน้ำในน้ำมันสำหรับ ใช้ทาหรือป้าย	200	46	2559
09.2.2	สัตว์น้ำและผลิตภัณฑ์สัตว์น้ำ ซุปแปง แช่เยือกแข็ง	200	15,46	2559
14.1.4	เครื่องดื่มแต่งกลิ่นรส	1000	15,46	2559
15.0	ขนมขบเคี้ยว	200	46	2559

TITANIUM DIOXIDE (ไทเทเนียมไดออกไซด์)

INS: 171

ชื่ออื่น: Titania; CI Pigment white 6;
CI (1975) No. 77891

หน้าที่: สี

รหัสของ หมวดอาหาร	หมวดอาหาร	ปริมาณสูงสุดที่ อนุญาต (มก./กก.)	เงื่อนไข	ปีที่รับค่า กำหนด
01.1.4	เครื่องดื่มที่มีนมเป็นส่วนประกอบหลัก	ปริมาณที่เหมาะสม		2559
01.3	นมข้น และผลิตภัณฑ์ที่ใช้เติมในเครื่องดื่ม (ไม่ปรุงแต่ง)	ปริมาณที่เหมาะสม		2559
01.4.3	คลอตเตตครีม (ไม่ปรุงแต่ง)	ปริมาณที่เหมาะสม		2559
01.4.4	ผลิตภัณฑ์เลียนแบบครีม	ปริมาณที่เหมาะสม		2559
01.5	นมผง ครีมผง ผลิตภัณฑ์เลียนแบบนมผง และผลิตภัณฑ์เลียนแบบครีมผง (ไม่ปรุงแต่ง)	ปริมาณที่เหมาะสม		2559

TITANIUM DIOXIDE (ไทเทเนียมไดออกไซด์)

รหัสของ หมวดอาหาร	หมวดอาหาร	ปริมาณสูงสุดที่ อนุญาต (มก./กก.)	เงื่อนไข	ปีที่รับค่า กำหนด
01.6.1	เนยแข็งไม่บ่ม	ปริมาณที่เหมาะสม		2559
01.6.2	เนยแข็งบ่ม	ปริมาณที่เหมาะสม		2559
01.6.4	โพรเซสชีส	ปริมาณที่เหมาะสม		2559
01.6.5	ผลิตภัณฑ์เลียนแบบเนยแข็ง	ปริมาณที่เหมาะสม		2559
01.7	ขนมหวานที่มีนมเป็นส่วนประกอบหลัก	ปริมาณที่เหมาะสม		2559
01.8.1	เวย์และผลิตภัณฑ์เวย์ ชนิดเหลว	ปริมาณที่เหมาะสม		2559
02.2.2	ผลิตภัณฑ์อิมัลชันประเภทน้ำในน้ำมันสำหรับ ใช้ทาหรือป้าย	ปริมาณที่เหมาะสม		2559
02.3	ผลิตภัณฑ์อิมัลชันประเภทน้ำมันในน้ำ	ปริมาณที่เหมาะสม		2559
02.4	ขนมหวานที่มีไขมันเป็นส่วนประกอบหลัก	ปริมาณที่เหมาะสม		2559
03.0	ไอศกรีมหวานเย็น	ปริมาณที่เหมาะสม		2559
04.1.2	ผลไม้แปรรูป	ปริมาณที่เหมาะสม		2559
04.2.2.2	ผัก สำหรับายทะเล นัทและเมล็ด ที่แห้ง	ปริมาณที่เหมาะสม		2559
04.2.2.3	ผัก สำหรับายทะเล ในน้ำส้มสายชู น้ำมัน น้ำเกลือ หรือซอสถั่วเหลือง	ปริมาณที่เหมาะสม		2559
04.2.2.4	ผัก สำหรับายทะเล ที่ผ่านกรรมวิธีคั้น	ปริมาณที่เหมาะสม		2559
04.2.2.5	ผัก สำหรับายทะเล นัทและเมล็ด ที่บดละเอียด และสำหรับใช้ทาหรือป้าย	ปริมาณที่เหมาะสม		2559
04.2.2.6	ผัก สำหรับายทะเล นัทและเมล็ด ที่บดและ เพื่อใช้ประกอบอาหาร	ปริมาณที่เหมาะสม		2559
04.2.2.8	ผัก สำหรับายทะเล ปรงสุกหรือทอด	ปริมาณที่เหมาะสม		2559
05.0	ลูกกวาด ลูกอม ซ็อกโกแลต	ปริมาณที่เหมาะสม		2559
06.3	ผลิตภัณฑ์ธัญชาติสำหรับอาหารเช้า	ปริมาณที่เหมาะสม		2559
06.4.3	พาสตา ก๋วยเตี๋ยว และผลิตภัณฑ์ทำนอง เดียวกัน ชนิดกึ่งสำเร็จรูป	ปริมาณที่เหมาะสม		2559
06.5	ขนมหวานที่มีธัญชาติและสตาร์ชเป็น ส่วนประกอบหลัก	ปริมาณที่เหมาะสม		2559
06.6	แป้งใช้ชุปอาหารเพื่อทอด	ปริมาณที่เหมาะสม		2559
06.7	ผลิตภัณฑ์จากข้าวสุกหรือข้าวแปรรูป	ปริมาณที่เหมาะสม		2559
06.8	ผลิตภัณฑ์จากถั่วเหลือง	ปริมาณที่เหมาะสม		2559
07.0	ผลิตภัณฑ์ขนมอบ	ปริมาณที่เหมาะสม		2559
08.2	ผลิตภัณฑ์เนื้อสัตว์ทั้งชิ้นหรือตัดแต่ง และผ่านกรรมวิธี	ปริมาณที่เหมาะสม		2559
08.3	ผลิตภัณฑ์เนื้อสัตว์บดและผ่านกรรมวิธี	ปริมาณที่เหมาะสม		2559
08.4	ไส้สำหรับบรรจุไส้กรอก	ปริมาณที่เหมาะสม		2559
09.3	สัตว์น้ำและผลิตภัณฑ์สัตว์น้ำที่ผ่าน กระบวนการกึ่งถนอมอาหาร	ปริมาณที่เหมาะสม		2559
09.4	สัตว์น้ำและผลิตภัณฑ์สัตว์น้ำที่ผ่าน กระบวนการถนอมอาหาร หรือผ่านกรรมวิธี คั้น	ปริมาณที่เหมาะสม		2559

TITANIUM DIOXIDE (ไทเทเนียมไดออกไซด์)

รหัสของ หมวดอาหาร	หมวดอาหาร	ปริมาณสูงสุดที่ อนุญาต (มก./กก.)	เงื่อนไข	ปีที่รับค่า กำหนด
10.2.3	ผลิตภัณฑ์ไข่ ผงหรือแห้ง	ปริมาณที่เหมาะสม		2559
10.3	ไข่ที่ผ่านกระบวนการถนอมอาหาร	ปริมาณที่เหมาะสม		2559
10.4	ขนมหวานที่มีไข่เป็นส่วนประกอบหลัก	ปริมาณที่เหมาะสม		2559
11.6	วัตถุให้ความหวานแทนน้ำตาล	ปริมาณที่เหมาะสม		2559
12.2.1	สมุนไพรและเครื่องเทศ (เฉพาะเครื่องเทศ)	ปริมาณที่เหมาะสม		2559
12.2.2	เครื่องปรุงรส	ปริมาณที่เหมาะสม		2559
12.3	น้ำส้มสายชูหมัก	ปริมาณที่เหมาะสม		2559
12.4	มันสตาร์ด	ปริมาณที่เหมาะสม		2559
12.5	ซूप	ปริมาณที่เหมาะสม		2559
12.6	ซอสและผลิตภัณฑ์ทำนองเดียวกัน	ปริมาณที่เหมาะสม		2559
12.7	สลัด และผลิตภัณฑ์ทาแซนวิช	ปริมาณที่เหมาะสม		2559
12.8	ยีสต์และผลิตภัณฑ์ทำนองเดียวกัน	ปริมาณที่เหมาะสม		2559
12.9	เครื่องปรุงรสจากถั่วเหลือง	ปริมาณที่เหมาะสม		2559
12.10	ผลิตภัณฑ์โปรตีนชนิดอื่นที่ไม่ใช่โปรตีนจากถั่วเหลือง	ปริมาณที่เหมาะสม		2559
13.3	อาหารทางการแพทย์	ปริมาณที่เหมาะสม		2559
13.4	อาหารสำหรับผู้ที่ต้องการควบคุมน้ำหนัก	ปริมาณที่เหมาะสม		2559
13.5	อาหารมีวัตถุประสงค์เฉพาะทางด้านโภชนาการ	ปริมาณที่เหมาะสม		2559
13.6	ผลิตภัณฑ์เสริมอาหาร	ปริมาณที่เหมาะสม		2559
14.1.4	เครื่องดื่มแต่งกลิ่นรส	ปริมาณที่เหมาะสม		2559
14.2.1	เบียร์และเครื่องดื่มมอลต์	ปริมาณที่เหมาะสม		2559
14.2.2	ไซเดอร์และเพอร์รี่	ปริมาณที่เหมาะสม		2559
14.2.4	ไวน์อื่นที่ไม่ใช่ไวน์องุ่น	ปริมาณที่เหมาะสม		2559
14.2.5	สุราและไวน์ที่ทำจากน้ำผึ้ง	ปริมาณที่เหมาะสม		2559
14.2.6	สุรากลั่นที่มีแรงแอลกอฮอล์เกิน 15 ดีกรี	ปริมาณที่เหมาะสม		2559
14.2.7	เครื่องดื่มแอลกอฮอล์ที่แต่งกลิ่นรส	ปริมาณที่เหมาะสม		2559
15.0	ขนมขบเคี้ยว	ปริมาณที่เหมาะสม		2559
16.0	อาหารเตรียมสำเร็จ	ปริมาณที่เหมาะสม		2559

TOCOPHEROLS (กลุ่มโทคอเฟอรอล)

INS: 307a	d-alpha-Tocopherol (ดี-แอลฟา-โทคอเฟอรอล) ชื่ออื่น: Vitamin E; RRR-alpha - tocopherol, 5,7,8- trimethyltolcol, (+)- alphaTocophero	หน้าที่: สารป้องกันการเกิดออกซิเดชัน
INS: 307b	Tocopherol concentrate, mixed (โทคอเฟอรอลผสมชนิดเข้มข้น) ชื่ออื่น: Vitamin E	หน้าที่: สารป้องกันการเกิดออกซิเดชัน

INS: 307c dl-alpha-Tocopherol
(ดีแอล-แอลฟา-โทคอเฟอรอล)
ชื่ออื่น: Vitamin E; dl-5,7,8-
Trimethyltolcol

หน้าที่: สารป้องกันการเกิดออกซิเดชั่น

รหัสของ หมวดอาหาร	หมวดอาหาร	ปริมาณสูงสุดที่ อนุญาต (มก./กก.)	เงื่อนไข	ปีที่รับค่า กำหนด
01.6.5	ผลิตภัณฑ์เลียนแบบเนยแข็ง	400		2559
01.7	ขนมหวานที่มีนมเป็นส่วนประกอบหลัก	500	XS243	2559
01.8	เวย์และผลิตภัณฑ์เวย์ ไม่รวมเวย์ชีส	200		2559
02.1.1	บัตเตอร์ออยล์ แอนไฮดริสมีลค์แฟต และกี้	500	171	2559
02.1.2	น้ำมันและไขมันจากพืช	300	356,357	2559
02.1.3	น้ำมันและไขมันจากสัตว์	300	358	2559
02.2.2	ผลิตภัณฑ์อิมัลชันประเภทน้ำในน้ำมันสำหรับ ใช้ทาหรือป้าย	500		2559
02.3	ผลิตภัณฑ์อิมัลชันประเภทน้ำมันในน้ำ	900		2559
02.4	ขนมหวานที่มีไขมันเป็นส่วนประกอบหลัก	200		2559
03.0	ไอศกรีมหวานเย็น	500	15	2559
04.1.2.8	ผลไม้แปรรูปเพื่อใช้ประกอบอาหาร	150	XS240, XS314R	2559
04.1.2.9	ขนมหวานที่มีผลไม้เป็นส่วนประกอบหลัก	500	15	2559
04.1.2.11	ไส้ขนมที่ทำจากผลไม้	150		2559
04.2.2.2	ผัก สาหร่ายทะเล นัทและเมล็ด ที่แห้ง	200	XS38	2559
05.1.2	โกโก้ไซรป์	500	15	2559
05.1.4	ผลิตภัณฑ์โกโก้ และผลิตภัณฑ์ช็อกโกแลต	750	15,168	2559
05.1.5	ผลิตภัณฑ์เลียนแบบช็อกโกแลต	500	15	2559
05.2	ลูกกวาด นูกัตและมาร์ชชีแพน	500	15, XS309R	2559
05.3	หมากฝรั่ง	1500		2559
05.4	ผลิตภัณฑ์ใช้เคลือบหรือแต่งหน้าขนม และ ซอสหวาน	500	15	2559
06.2.1	แป้ง	5000	15,186	2559
06.3	ผลิตภัณฑ์ธัญชาติสำหรับอาหารเช้า	200		2559
06.4.2	พาสตา กวายนึ่ง และผลิตภัณฑ์ทำนอง เดียวกัน ชนิดแห้ง	500	15,211	2559
06.4.3	พาสตา กวายนึ่ง และผลิตภัณฑ์ทำนอง เดียวกัน ชนิดกึ่งสำเร็จรูป	200	211	2559
06.5	ขนมหวานที่มีธัญชาติและสตาร์ชเป็น ส่วนประกอบหลัก	500	15	2559
06.6	แป้งใช้ชุปอาหารเพื่อทอด	100		2559
08.2	ผลิตภัณฑ์เนื้อสัตว์ทั้งชิ้นหรือตัดแต่งและ ผ่านกรรมวิธี	300	XS96, XS97	2559
08.3	ผลิตภัณฑ์เนื้อสัตว์บดและผ่านกรรมวิธี	300	XS88, XS89, XS98	2559
08.4	ไส้สำหรับบรรจุไส้กรอก	5000	365	2559
12.5	ซูป	50	346	2559

TRAGACANTH GUM (ทรากาแคนท์กัม)

INS: 413

ชื่ออื่น: -

หน้าที่: อิมัลซิไฟเออร์, สารทำให้คงตัว, สารให้ความข้นเหนียว

รหัสของ หมวดอาหาร	หมวดอาหาร	ปริมาณสูงสุดที่ อนุญาต (มก./กก.)	เงื่อนไข	ปีที่รับค่า กำหนด
01.1.4	เครื่องดื่มที่มีนมเป็นส่วนประกอบหลัก	ปริมาณที่เหมาะสม		2559
01.2.1.2	นมหมักที่ผ่านกรรมวิธีฆ่าเชื้อด้วยความร้อน หลังการหมัก (ไม่ปรุงแต่ง)	ปริมาณที่เหมาะสม	234	2559
01.2.2	นมที่ใช้เอนไซม์เรนเน็ต (ไม่ปรุงแต่ง)	ปริมาณที่เหมาะสม		2559
01.3	นมข้น และผลิตภัณฑ์ที่ใช้เติมในเครื่องดื่ม (ไม่ปรุงแต่ง)	ปริมาณที่เหมาะสม		2559
01.4.1	ครีมพาสเจอร์ไรซ์ (ไม่ปรุงแต่ง)	ปริมาณที่เหมาะสม	236	2559
01.4.2	ครีมสเตอริไลซ์ ครีมยูเอชที วิปปิ้งครีม วิปครีม และครีมพรองมันเนย (ไม่ปรุงแต่ง)	ปริมาณที่เหมาะสม	236	2559
01.4.3	คลอตเตดครีม (ไม่ปรุงแต่ง)	ปริมาณที่เหมาะสม		2559
01.4.4	ผลิตภัณฑ์เลียนแบบครีม	ปริมาณที่เหมาะสม		2559
01.5	นมผง ครีมผง ผลิตภัณฑ์เลียนแบบนมผง และผลิตภัณฑ์เลียนแบบครีมผง (ไม่ปรุงแต่ง)	ปริมาณที่เหมาะสม		2559
01.6.1	เนยแข็งไม่ป่ม	ปริมาณที่เหมาะสม		2559
01.6.2	เนยแข็งป่ม	ปริมาณที่เหมาะสม		2559
01.6.4	โพรเซสชีส	ปริมาณที่เหมาะสม		2559
01.6.5	ผลิตภัณฑ์เลียนแบบเนยแข็ง	ปริมาณที่เหมาะสม		2559
01.7	ขนมหวานที่มีนมเป็นส่วนประกอบหลัก	ปริมาณที่เหมาะสม		2559
01.8.1	เวย์และผลิตภัณฑ์เวย์ ชนิดเหลว	ปริมาณที่เหมาะสม		2559
02.2.2	ผลิตภัณฑ์อิมัลชันประเภทน้ำในน้ำมันสำหรับ ใช้ทาหรือป้าย	ปริมาณที่เหมาะสม		2559
02.3	ผลิตภัณฑ์อิมัลชันประเภทน้ำมันในน้ำ	ปริมาณที่เหมาะสม		2559
02.4	ขนมหวานที่มีไขมันเป็นส่วนประกอบหลัก	ปริมาณที่เหมาะสม		2559
03.0	ไอศกรีมหวานเย็น	ปริมาณที่เหมาะสม		2559
04.1.2	ผลไม้แปรรูป	ปริมาณที่เหมาะสม		2559
04.2.2.2	ผัก สำหรับายทะเล นัทและเมล็ด ที่แห้ง	ปริมาณที่เหมาะสม		2559
04.2.2.3	ผัก สำหรับายทะเล ในน้ำส้มสายชู น้ำมัน น้ำเกลือ หรือซอสถั่วเหลือง	ปริมาณที่เหมาะสม		2559
04.2.2.4	ผัก สำหรับายทะเล ที่ผ่านกรรมวิธีคั้น	ปริมาณที่เหมาะสม		2559
04.2.2.5	ผัก สำหรับายทะเล นัทและเมล็ด ที่บดละเอียด และสำหรับใช้ทาหรือป้าย	ปริมาณที่เหมาะสม		2559
04.2.2.6	ผัก สำหรับายทะเล นัทและเมล็ด ที่บดและ เพื่อใช้ประกอบอาหาร	ปริมาณที่เหมาะสม		2559
04.2.2.8	ผัก สำหรับายทะเล ปรุงสุกหรือทอด	ปริมาณที่เหมาะสม		2559
05.0	ลูกกวาด ลูกอม ซ็อกโกแลต	ปริมาณที่เหมาะสม		2559
06.3	ผลิตภัณฑ์ธัญชาติสำหรับอาหารเข้า	ปริมาณที่เหมาะสม		2559

TRAGACANTH GUM (ทรากาแคนท์กัม)

รหัสของ หมวดอาหาร	หมวดอาหาร	ปริมาณสูงสุดที่ อนุญาต (มก./กก.)	เงื่อนไข	ปีที่รับค่า กำหนด
06.4.1	พาสตา กว๊ายเตี๋ยว และผลิตภัณฑ์ทำนอง เดียวกัน ชนิดสด	ปริมาณที่เหมาะสม	211	2559
06.4.2	พาสตา กว๊ายเตี๋ยว และผลิตภัณฑ์ทำนอง เดียวกัน ชนิดแห้ง	ปริมาณที่เหมาะสม	256	2559
06.4.3	พาสตา กว๊ายเตี๋ยว และผลิตภัณฑ์ทำนอง เดียวกัน ชนิดกึ่งสำเร็จรูป	ปริมาณที่เหมาะสม		2559
06.5	ขนมหวานที่มีธัญชาติและสตาร์ชเป็น ส่วนประกอบหลัก	ปริมาณที่เหมาะสม		2559
06.6	แป้งใช้ซุบอาหารเพื่อทอด	ปริมาณที่เหมาะสม		2559
06.7	ผลิตภัณฑ์จากข้าวสุกหรือข้าวแปรรูป	ปริมาณที่เหมาะสม		2559
06.8	ผลิตภัณฑ์จากถั่วเหลือง	ปริมาณที่เหมาะสม		2559
07.0	ผลิตภัณฑ์ขนมอบ	ปริมาณที่เหมาะสม		2559
08.1.1	เนื้อสัตว์สด ทั้งตัวหรือตัดแต่ง	ปริมาณที่เหมาะสม	16,326	2559
08.1.2	เนื้อสัตว์สด บด	ปริมาณที่เหมาะสม	281	2559
08.2	ผลิตภัณฑ์เนื้อสัตว์ทั้งชิ้นหรือตัดแต่ง และผ่านกรรมวิธี	ปริมาณที่เหมาะสม		2559
08.3	ผลิตภัณฑ์เนื้อสัตว์บดและผ่านกรรมวิธี	ปริมาณที่เหมาะสม		2559
08.4	ไส้สำหรับบรรจุไส้กรอก	ปริมาณที่เหมาะสม		2559
09.2.1	สัตว์น้ำและผลิตภัณฑ์สัตว์น้ำ แช่เยือกแข็ง	ปริมาณที่เหมาะสม	29	2559
09.2.2	สัตว์น้ำและผลิตภัณฑ์สัตว์น้ำ ซุปแปง แช่เยือกแข็ง	ปริมาณที่เหมาะสม	16,29	2559
09.2.3	สัตว์น้ำและผลิตภัณฑ์สัตว์น้ำ บด แช่เยือกแข็ง	ปริมาณที่เหมาะสม	16	2559
09.2.4.1	ปลาและผลิตภัณฑ์ปลา ปิ้งสุก	ปริมาณที่เหมาะสม	241	2559
09.2.4.3	สัตว์น้ำและผลิตภัณฑ์สัตว์น้ำ ทอด อบ ปิ้ง ย่าง	ปริมาณที่เหมาะสม	41	2559
09.2.5	สัตว์น้ำและผลิตภัณฑ์สัตว์น้ำรมควัน ทำแห้ง หมักดอง หมักเกลือ	ปริมาณที่เหมาะสม	300	2559
09.3	สัตว์น้ำและผลิตภัณฑ์สัตว์น้ำที่ผ่าน กระบวนการกึ่งถนอมอาหาร	ปริมาณที่เหมาะสม		2559
09.4	สัตว์น้ำและผลิตภัณฑ์สัตว์น้ำที่ผ่าน กระบวนการถนอมอาหาร หรือผ่านกรรมวิธี แคนนิ่ง	ปริมาณที่เหมาะสม		2559
10.2.3	ผลิตภัณฑ์ไข่ ผงหรือแห้ง	ปริมาณที่เหมาะสม		2559
10.3	ไข่ที่ผ่านกระบวนการถนอมอาหาร	ปริมาณที่เหมาะสม		2559
10.4	ขนมหวานที่มีไข่เป็นส่วนประกอบหลัก	ปริมาณที่เหมาะสม		2559
11.4	น้ำตาลและไซรัปชนิดอื่นที่ใสรัศหรือ แต่งหน้าขนม	ปริมาณที่เหมาะสม	258	2559
11.6	วัตถุให้ความหวานแทนน้ำตาล	ปริมาณที่เหมาะสม		2559
12.1.2	สารที่ใช้แทนเกลือ	ปริมาณที่เหมาะสม		2559
12.2.1	สมุนไพรและเครื่องเทศ (เฉพาะเครื่องเทศ)	ปริมาณที่เหมาะสม		2559

TRAGACANTH GUM (ทรากาแคนท์กัม)

รหัสของ หมวดอาหาร	หมวดอาหาร	ปริมาณสูงสุดที่ อนุญาต (มก./กก.)	เงื่อนไข	ปีที่รับค่า กำหนด
12.2.2	เครื่องปรุงรส	ปริมาณที่เหมาะสม		2559
12.3	น้ำส้มสายชูหมัก	ปริมาณที่เหมาะสม		2559
12.4	มันสตาร์ด	ปริมาณที่เหมาะสม		2559
12.5	ซูป	ปริมาณที่เหมาะสม		2559
12.6	ซอสและผลิตภัณฑ์ทำนองเดียวกัน	ปริมาณที่เหมาะสม		2559
12.7	สลัด และผลิตภัณฑ์ทาแซนวิช	ปริมาณที่เหมาะสม		2559
12.8	ยีสต์และผลิตภัณฑ์ทำนองเดียวกัน	ปริมาณที่เหมาะสม		2559
12.9	เครื่องปรุงรสจากถั่วเหลือง	ปริมาณที่เหมาะสม		2559
12.10	ผลิตภัณฑ์โปรตีนชนิดอื่นที่ไม่ใช่โปรตีนจากถั่วเหลือง	ปริมาณที่เหมาะสม		2559
13.3	อาหารทางการแพทย์	ปริมาณที่เหมาะสม		2559
13.4	อาหารสำหรับผู้ที่ต้องการควบคุมน้ำหนัก	ปริมาณที่เหมาะสม		2559
13.5	อาหารมีวัตถุประสงค์เฉพาะทางด้านโภชนาการ	ปริมาณที่เหมาะสม		2559
13.6	ผลิตภัณฑ์เสริมอาหาร	ปริมาณที่เหมาะสม		2559
14.1.4	เครื่องดื่มแต่งกลิ่นรส	ปริมาณที่เหมาะสม		2559
14.1.5	ชา กาแฟ เครื่องดื่มแทนกาแฟ ชาสมุนไพร และเครื่องดื่มร้อนจากธัญชาติชนิดต่างๆ ไม่รวมโกโก้	ปริมาณที่เหมาะสม	160	2559
14.2.1	เบียร์และเครื่องดื่มมอลต์	ปริมาณที่เหมาะสม		2559
14.2.2	ไซเดอร์และเพอร์รี่	ปริมาณที่เหมาะสม		2559
14.2.4	ไวน์อื่นที่ไม่ใช่ไวน์องุ่น	ปริมาณที่เหมาะสม		2559
14.2.5	สุราและไวน์ที่ทำจากน้ำผึ้ง	ปริมาณที่เหมาะสม		2559
14.2.6	สุรากลั่นที่มีแรงแอลกอฮอล์เกิน 15 ดีกรี	ปริมาณที่เหมาะสม		2559
14.2.7	เครื่องดื่มแอลกอฮอล์ที่แต่งกลิ่นรส	ปริมาณที่เหมาะสม		2559
15.0	ขนมขบเคี้ยว	ปริมาณที่เหมาะสม		2559
16.0	อาหารเตรียมสำเร็จ	ปริมาณที่เหมาะสม		2559

TREHALOSE (ทรีฮาโลส)

INS: -

ชื่ออื่น: alpha,alpha-trehalose

หน้าที่: สารปรับปรุงเนื้อสัมผัส, สารทำให้คงตัว, สารทำให้เกิดความชุ่มชื้น, สารให้ความหวาน

รหัสของ หมวดอาหาร	หมวดอาหาร	ปริมาณสูงสุดที่ อนุญาต (มก./กก.)	เงื่อนไข	ปีที่รับค่า กำหนด
01.7	ขนมหวานที่มีนมเป็นส่วนประกอบหลัก	ปริมาณที่เหมาะสม	TH13	2559
02.4	ขนมหวานที่มีไขมันเป็นส่วนประกอบหลัก	ปริมาณที่เหมาะสม	TH13	2559
03.0	ไอศกรีมหวานเย็น	ปริมาณที่เหมาะสม	TH13	2559
04.1.2.9	ขนมหวานที่มีผลไม้เป็นส่วนประกอบหลัก	ปริมาณที่เหมาะสม		2559
05.1.4	ผลิตภัณฑ์โกโก้ และผลิตภัณฑ์ช็อกโกแลต	ปริมาณที่เหมาะสม		2559

TREHALOSE (ทรีฮาโลส)

รหัสของ หมวดอาหาร	หมวดอาหาร	ปริมาณสูงสุดที่ อนุญาต (มก./กก.)	เงื่อนไข	ปีที่รับค่า กำหนด
06.4.1	พาสตา ก๋วยเตี๋ยว และผลิตภัณฑ์ทำนองเดียวกัน ชนิดสด	ปริมาณที่เหมาะสม		2559
06.6	แป้งใช้ซูปอาหารเพื่อทอด	ปริมาณที่เหมาะสม		2559
06.7	ผลิตภัณฑ์จากข้าวสาลีหรือข้าวแปรรูป	ปริมาณที่เหมาะสม	TH22	2559
07.1.1.1	ขนมปังขึ้นฟูด้วยยีสต์	ปริมาณที่เหมาะสม		2559
07.1.6	ส่วนผสมสำเร็จรูปสำหรับใช้ทำผลิตภัณฑ์ตามหมวด 07.1.1-07.1.5	ปริมาณที่เหมาะสม		2559
07.2.1	เค้ก คุกกี้ และพาย	ปริมาณที่เหมาะสม		2559
07.2.2	ขนมอบชนิดหวานอื่นๆ	ปริมาณที่เหมาะสม		2559
07.2.3	ส่วนผสมสำเร็จรูปสำหรับใช้ทำผลิตภัณฑ์ตามหมวด 07.2.1-07.2.2	ปริมาณที่เหมาะสม		2559
08.3.2	เนื้อสัตว์บด ทำให้สุกโดยใช้ความร้อน	ปริมาณที่เหมาะสม		2559
08.3.3	ผลิตภัณฑ์เนื้อสัตว์บด แห่เยือกแข็ง	ปริมาณที่เหมาะสม		2559
09.2.1	สัตว์น้ำและผลิตภัณฑ์สัตว์น้ำ แห่เยือกแข็ง	ปริมาณที่เหมาะสม		2559
09.2.2	สัตว์น้ำและผลิตภัณฑ์สัตว์น้ำ ซุปแช่เยือกแข็ง	ปริมาณที่เหมาะสม		2559
09.2.4.1	ปลาและผลิตภัณฑ์ปลา ปิ้งสุก	ปริมาณที่เหมาะสม	TH17	2559
12.2.2	เครื่องปรุงรส	ปริมาณที่เหมาะสม		2559
13.3	อาหารทางการแพทย์	ปริมาณที่เหมาะสม		2559
15.1	ขนมขบเคี้ยวที่มีมันฝรั่ง ธัญชาติ แป้ง หรือสตาร์ชเป็นส่วนประกอบหลัก	ปริมาณที่เหมาะสม		2559
15.3	ขนมขบเคี้ยวที่มีปลาหรือสัตว์น้ำอื่นเป็นส่วนประกอบหลัก	ปริมาณที่เหมาะสม		2559

TRIACETIN (ไตรแอซีทีน)

INS: 1518 ชื่ออื่น: Glyceryl triacetate

หน้าที่: สารช่วยทำละลาย หรือช่วยพา, อิมัลซิไฟเออร์, สารทำให้เกิดความชุ่มชื้น

รหัสของ หมวดอาหาร	หมวดอาหาร	ปริมาณสูงสุดที่ อนุญาต (มก./กก.)	เงื่อนไข	ปีที่รับค่า กำหนด
01.1.4	เครื่องดื่มที่มีนมเป็นส่วนประกอบหลัก	ปริมาณที่เหมาะสม		2559
01.3	นมข้น และผลิตภัณฑ์ที่ใช้เติมในเครื่องดื่ม (ไม่ปรุงแต่ง)	ปริมาณที่เหมาะสม		2559
01.4.3	คลอตเตตครีม (ไม่ปรุงแต่ง)	ปริมาณที่เหมาะสม		2559
01.4.4	ผลิตภัณฑ์เลียนแบบครีม	ปริมาณที่เหมาะสม		2559
01.5	นมผง ครีมผง ผลิตภัณฑ์เลียนแบบนมผง และผลิตภัณฑ์เลียนแบบครีมผง (ไม่ปรุงแต่ง)	ปริมาณที่เหมาะสม		2559
01.6.1	เนยแข็งไม่ป่ม	ปริมาณที่เหมาะสม		2559
01.6.2	เนยแข็งป่ม	ปริมาณที่เหมาะสม		2559
01.6.4	ไพโรเซสซีส	ปริมาณที่เหมาะสม		2559

TRIACETIN (ไตรแอสีทิน)

รหัสของ หมวดอาหาร	หมวดอาหาร	ปริมาณสูงสุดที่ อนุญาต (มก./กก.)	เงื่อนไข	ปีที่รับค่า กำหนด
01.6.5	ผลิตภัณฑ์เลียนแบบเนยแข็ง	ปริมาณที่เหมาะสม		2559
01.7	ขนมหวานที่มีนมเป็นส่วนประกอบหลัก	ปริมาณที่เหมาะสม		2559
01.8.1	เวย์และผลิตภัณฑ์เวย์ ชนิดเหลว	ปริมาณที่เหมาะสม		2559
02.2.2	ผลิตภัณฑ์อิมัลชันประเภทน้ำในน้ำมันสำหรับ ใช้ทาหรือป้าย	ปริมาณที่เหมาะสม		2559
02.3	ผลิตภัณฑ์อิมัลชันประเภทน้ำมันในน้ำ	ปริมาณที่เหมาะสม		2559
02.4	ขนมหวานที่มีไขมันเป็นส่วนประกอบหลัก	ปริมาณที่เหมาะสม		2559
03.0	ไอศกรีมหวานเย็น	ปริมาณที่เหมาะสม		2559
04.1.2	ผลไม้แปรรูป	ปริมาณที่เหมาะสม		2559
04.2.2.2	ผัก สำหรับายทะเล นัทและเมล็ด ที่แห้ง	ปริมาณที่เหมาะสม		2559
04.2.2.3	ผัก สำหรับายทะเล ในน้ำส้มสายชู น้ำมัน น้ำเกลือ หรือซอสถั่วเหลือง	ปริมาณที่เหมาะสม		2559
04.2.2.4	ผัก สำหรับายทะเล ที่ผ่านกรรมวิธีคั้น	ปริมาณที่เหมาะสม		2559
04.2.2.5	ผัก สำหรับายทะเล นัทและเมล็ด ที่บดละเอียด และสำหรับใช้ทาหรือป้าย	ปริมาณที่เหมาะสม		2559
04.2.2.6	ผัก สำหรับายทะเล นัทและเมล็ด ที่บดและ เพื่อใช้ประกอบอาหาร	ปริมาณที่เหมาะสม		2559
04.2.2.8	ผัก สำหรับายทะเล ปรงสุกหรือทอด	ปริมาณที่เหมาะสม		2559
05.0	ลูกกวาด ลูกอม ซ็อกโกแลต	ปริมาณที่เหมาะสม		2559
06.3	ผลิตภัณฑ์ธัญชาติสำหรับอาหารเช้า	ปริมาณที่เหมาะสม		2559
06.4.3	พาสตา กวายนึ่ง และผลิตภัณฑ์ทำนอง เดียวกัน ชนิดกึ่งสำเร็จรูป	ปริมาณที่เหมาะสม		2559
06.5	ขนมหวานที่มีธัญชาติและสตาร์ชเป็น ส่วนประกอบหลัก	ปริมาณที่เหมาะสม		2559
06.6	แป้งใช้ชุปอาหารเพื่อทอด	ปริมาณที่เหมาะสม		2559
06.7	ผลิตภัณฑ์จากข้าวสุกหรือข้าวแปรรูป	ปริมาณที่เหมาะสม		2559
06.8	ผลิตภัณฑ์จากถั่วเหลือง	ปริมาณที่เหมาะสม		2559
07.0	ผลิตภัณฑ์ขนมอบ	ปริมาณที่เหมาะสม		2559
08.2	ผลิตภัณฑ์เนื้อสัตว์ทั้งชิ้นหรือตัดแต่ง และผ่านกรรมวิธี	ปริมาณที่เหมาะสม		2559
08.3	ผลิตภัณฑ์เนื้อสัตว์บดและผ่านกรรมวิธี	ปริมาณที่เหมาะสม		2559
08.4	ไส้สำหรับบรรจุไส้กรอก	ปริมาณที่เหมาะสม		2559
09.3	สัตว์น้ำและผลิตภัณฑ์สัตว์น้ำที่ผ่าน กระบวนการกึ่งถนอมอาหาร	ปริมาณที่เหมาะสม		2559
09.4	สัตว์น้ำและผลิตภัณฑ์สัตว์น้ำที่ผ่าน กระบวนการถนอมอาหาร หรือผ่านกรรมวิธี คั้น	ปริมาณที่เหมาะสม		2559
10.2.3	ผลิตภัณฑ์ไข่ ผงหรือแห้ง	ปริมาณที่เหมาะสม		2559
10.3	ไข่ที่ผ่านกระบวนการถนอมอาหาร	ปริมาณที่เหมาะสม		2559

TRIACETIN (ไตรแอซีทิน)

รหัสของ หมวดอาหาร	หมวดอาหาร	ปริมาณสูงสุดที่ อนุญาต (มก./กก.)	เงื่อนไข	ปีที่รับค่า กำหนด
10.4	ขนมหวานที่มีไข่เป็นส่วนประกอบหลัก	ปริมาณที่เหมาะสม		2559
11.6	วัตถุให้ความหวานแทนน้ำตาล	ปริมาณที่เหมาะสม		2559
12.2.1	สมุนไพรรและเครื่องเทศ (เฉพาะเครื่องเทศ)	ปริมาณที่เหมาะสม		2559
12.2.2	เครื่องปรุงรส	ปริมาณที่เหมาะสม		2559
12.3	น้ำส้มสายชูหมัก	ปริมาณที่เหมาะสม		2559
12.4	มันสตาร์ด	ปริมาณที่เหมาะสม		2559
12.5	ซูป	ปริมาณที่เหมาะสม		2559
12.6	ซอสและผลิตภัณฑ์ทำนองเดียวกัน	ปริมาณที่เหมาะสม		2559
12.7	สลัด และผลิตภัณฑ์ทาแซนวิช	ปริมาณที่เหมาะสม		2559
12.8	ยีสต์และผลิตภัณฑ์ทำนองเดียวกัน	ปริมาณที่เหมาะสม		2559
12.9	เครื่องปรุงรสจากถั่วเหลือง	ปริมาณที่เหมาะสม		2559
12.10	ผลิตภัณฑ์โปรตีนชนิดอื่นที่ไม่ใช่โปรตีนจากถั่วเหลือง	ปริมาณที่เหมาะสม		2559
13.3	อาหารทางการแพทย์	ปริมาณที่เหมาะสม		2559
13.4	อาหารสำหรับผู้ที่ต้องการควบคุมน้ำหนัก	ปริมาณที่เหมาะสม		2559
13.5	อาหารมีวัตถุประสงค์เฉพาะทางด้านโภชนาการ	ปริมาณที่เหมาะสม		2559
13.6	ผลิตภัณฑ์เสริมอาหาร	ปริมาณที่เหมาะสม		2559
14.1.4	เครื่องดื่มแต่งกลิ่นรส	ปริมาณที่เหมาะสม		2559
14.2.1	เปียร์และเครื่องดื่มมอลต์	ปริมาณที่เหมาะสม		2559
14.2.2	ไซเดอร์และเพอร์รี่	ปริมาณที่เหมาะสม		2559
14.2.4	ไวน์อื่นที่ไม่ใช่ไวน์องุ่น	ปริมาณที่เหมาะสม		2559
14.2.5	สุราและไวน์ที่ทำจากน้ำผึ้ง	ปริมาณที่เหมาะสม		2559
14.2.6	สุรากลั่นที่มีแรงแอลกอฮอล์เกิน 15 ดีกรี	ปริมาณที่เหมาะสม		2559
14.2.7	เครื่องดื่มแอลกอฮอล์ที่แต่งกลิ่นรส	ปริมาณที่เหมาะสม		2559
15.0	ขนมขบเคี้ยว	ปริมาณที่เหมาะสม		2559
16.0	อาหารเตรียมสำเร็จ	ปริมาณที่เหมาะสม		2559

TRIAMMONIUM CITRATE (ไตรแอมโมเนียมซิเตรต)

INS: 380

ชื่ออื่น: Citric acid triammonium salt;
Ammonium citrate tribasic

หน้าที่: สารควบคุมความเป็นกรด

รหัสของ หมวดอาหาร	หมวดอาหาร	ปริมาณสูงสุดที่ อนุญาต (มก./กก.)	เงื่อนไข	ปีที่รับค่า กำหนด
01.1.4	เครื่องดื่มที่มีนมเป็นส่วนประกอบหลัก	ปริมาณที่เหมาะสม		2559
01.3	นมข้น และผลิตภัณฑ์ที่ใช้เติมในเครื่องดื่ม (ไม่ปรุงแต่ง)	ปริมาณที่เหมาะสม		2559
01.4.3	คลอตเตดครีม (ไม่ปรุงแต่ง)	ปริมาณที่เหมาะสม		2559
01.4.4	ผลิตภัณฑ์เลียนแบบครีม	ปริมาณที่เหมาะสม		2559

TRIAMMONIUM CITRATE (ไตรแอมโมเนียมซิเตรต)

รหัสของ หมวดอาหาร	หมวดอาหาร	ปริมาณสูงสุดที่ อนุญาต (มก./กก.)	เงื่อนไข	ปีที่รับค่า กำหนด
01.5	นมผง ครีมผง ผลิตภัณฑ์เลียนแบบนมผง และผลิตภัณฑ์เลียนแบบครีมผง (ไม่ปรุงแต่ง)	ปริมาณที่เหมาะสม		2559
01.6.1	เนยแข็งไม่ป่ม	ปริมาณที่เหมาะสม		2559
01.6.2	เนยแข็งป่ม	ปริมาณที่เหมาะสม		2559
01.6.4	โพรเซสชีส	ปริมาณที่เหมาะสม		2559
01.6.5	ผลิตภัณฑ์เลียนแบบเนยแข็ง	ปริมาณที่เหมาะสม		2559
01.7	ขนมหวานที่มีนมเป็นส่วนประกอบหลัก	ปริมาณที่เหมาะสม		2559
01.8.1	เวย์และผลิตภัณฑ์เวย์ ชนิดเหลว	ปริมาณที่เหมาะสม		2559
02.2.2	ผลิตภัณฑ์อิมัลชันประเภทน้ำในน้ำมันสำหรับ ใช้ทาหรือป้าย	ปริมาณที่เหมาะสม		2559
02.3	ผลิตภัณฑ์อิมัลชันประเภทน้ำมันในน้ำ	ปริมาณที่เหมาะสม		2559
02.4	ขนมหวานที่มีไขมันเป็นส่วนประกอบหลัก	ปริมาณที่เหมาะสม		2559
03.0	ไอศกรีมหวานเย็น	ปริมาณที่เหมาะสม		2559
04.1.2	ผลไม้แปรรูป	ปริมาณที่เหมาะสม		2559
04.2.2.2	ผัก สำหรับายทะเล นัทและเมล็ด ที่แห้ง	ปริมาณที่เหมาะสม		2559
04.2.2.3	ผัก สำหรับายทะเล ในน้ำส้มสายชู น้ำมัน น้ำเกลือ หรือซอสถั่วเหลือง	ปริมาณที่เหมาะสม		2559
04.2.2.4	ผัก สำหรับายทะเล ที่ผ่านกรรมวิธีคั้น	ปริมาณที่เหมาะสม		2559
04.2.2.5	ผัก สำหรับายทะเล นัทและเมล็ด ที่บดละเอียด และสำหรับใช้ทาหรือป้าย	ปริมาณที่เหมาะสม		2559
04.2.2.6	ผัก สำหรับายทะเล นัทและเมล็ด ที่บดและ เพื่อใช้ประกอบอาหาร	ปริมาณที่เหมาะสม		2559
04.2.2.8	ผัก สำหรับายทะเล ปรุงสุกหรือทอด	ปริมาณที่เหมาะสม		2559
05.0	ลูกกวาด ลูกอม ซ็อกโกแลต	ปริมาณที่เหมาะสม		2559
06.3	ผลิตภัณฑ์ธัญชาติสำหรับอาหารเช้า	ปริมาณที่เหมาะสม		2559
06.4.3	พาสตา กว๊ายเตี๋ย และผลิตภัณฑ์ทำนอง เดียวกัน ชนิดกึ่งสำเร็จรูป	ปริมาณที่เหมาะสม		2559
06.5	ขนมหวานที่มีธัญชาติและสตาร์ชเป็น ส่วนประกอบหลัก	ปริมาณที่เหมาะสม		2559
06.6	แป้งใช้ชุปอาหารเพื่อทอด	ปริมาณที่เหมาะสม		2559
06.7	ผลิตภัณฑ์จากข้าวสุกหรือข้าวแปรรูป	ปริมาณที่เหมาะสม		2559
06.8	ผลิตภัณฑ์จากถั่วเหลือง	ปริมาณที่เหมาะสม		2559
07.0	ผลิตภัณฑ์ขนมอบ	ปริมาณที่เหมาะสม		2559
08.2	ผลิตภัณฑ์เนื้อสัตว์ทั้งชิ้นหรือตัดแต่ง และผ่านกรรมวิธี	ปริมาณที่เหมาะสม		2559
08.3	ผลิตภัณฑ์เนื้อสัตว์บดและผ่านกรรมวิธี	ปริมาณที่เหมาะสม		2559
08.4	ไส้สำหรับบรรจุไส้กรอก	ปริมาณที่เหมาะสม		2559
09.3	สัตว์น้ำและผลิตภัณฑ์สัตว์น้ำที่ผ่าน กระบวนการกึ่งถนอมอาหาร	ปริมาณที่เหมาะสม		2559

TRIAMMONIUM CITRATE (ไตรแอมโมเนียมซิเตรต)

รหัสของ หมวดอาหาร	หมวดอาหาร	ปริมาณสูงสุดที่ อนุญาต (มก./กก.)	เงื่อนไข	ปีที่รับค่า กำหนด
09.4	สัตว์น้ำและผลิตภัณฑ์สัตว์น้ำที่ผ่านกระบวนการถนอมอาหาร หรือผ่านกรรมวิธี แช่แข็ง	ปริมาณที่เหมาะสม		2559
10.2.3	ผลิตภัณฑ์ไข่ ผงหรือแห้ง	ปริมาณที่เหมาะสม		2559
10.3	ไข่ที่ผ่านกระบวนการถนอมอาหาร	ปริมาณที่เหมาะสม		2559
10.4	ขนมหวานที่มีไข่เป็นส่วนประกอบหลัก	ปริมาณที่เหมาะสม		2559
11.6	วัตถุให้ความหวานแทนน้ำตาล	ปริมาณที่เหมาะสม		2559
12.2.1	สมุนไพรรและเครื่องเทศ (เฉพาะเครื่องเทศ)	ปริมาณที่เหมาะสม		2559
12.2.2	เครื่องปรุงรส	ปริมาณที่เหมาะสม		2559
12.3	น้ำส้มสายชูหมัก	ปริมาณที่เหมาะสม		2559
12.4	มันสตาร์ด	ปริมาณที่เหมาะสม		2559
12.5	ซูป	ปริมาณที่เหมาะสม		2559
12.6	ซอสและผลิตภัณฑ์ทำนองเดียวกัน	ปริมาณที่เหมาะสม		2559
12.7	สลัด และผลิตภัณฑ์ทาแซนวิช	ปริมาณที่เหมาะสม		2559
12.8	ยีสต์และผลิตภัณฑ์ทำนองเดียวกัน	ปริมาณที่เหมาะสม		2559
12.9	เครื่องปรุงรสจากถั่วเหลือง	ปริมาณที่เหมาะสม		2559
12.10	ผลิตภัณฑ์โปรตีนชนิดอื่นที่ไม่ใช่โปรตีนจากถั่วเหลือง	ปริมาณที่เหมาะสม		2559
13.3	อาหารทางการแพทย์	ปริมาณที่เหมาะสม		2559
13.4	อาหารสำหรับผู้ที่ต้องการควบคุมน้ำหนัก	ปริมาณที่เหมาะสม		2559
13.5	อาหารมีวัตถุประสงค์เฉพาะทางด้านโภชนาการ	ปริมาณที่เหมาะสม		2559
13.6	ผลิตภัณฑ์เสริมอาหาร	ปริมาณที่เหมาะสม		2559
14.1.4	เครื่องดื่มแต่งกลิ่นรส	ปริมาณที่เหมาะสม		2559
14.2.1	เปียร์และเครื่องดื่มมอลต์	ปริมาณที่เหมาะสม		2559
14.2.2	ไซเดอร์และเพอร์รี่	ปริมาณที่เหมาะสม		2559
14.2.4	ไวน์อื่นที่ไม่ใช่ไวน์องุ่น	ปริมาณที่เหมาะสม		2559
14.2.5	สุราและไวน์ที่ทำจากน้ำผึ้ง	ปริมาณที่เหมาะสม		2559
14.2.6	สุรากลั่นที่มีแรงแอลกอฮอล์เกิน 15 ดีกรี	ปริมาณที่เหมาะสม		2559
14.2.7	เครื่องดื่มแอลกอฮอล์ที่แต่งกลิ่นรส	ปริมาณที่เหมาะสม		2559
15.0	ขนมขบเคี้ยว	ปริมาณที่เหมาะสม		2559
16.0	อาหารเตรียมสำเร็จ	ปริมาณที่เหมาะสม		2559

TRICALCIUM CITRATE (ไตรแคลเซียมซิเตรต)

INS: 333(iii) ชื่ออื่น: Calcium citrate

หน้าที่: สารควบคุมความเป็นกรด, เกลืออิมัลซิไฟอิงค์, สารทำให้แน่น, สารช่วยจับอนุภาคโลหะ, สารทำให้คงตัว

รหัสของ หมวดอาหาร	หมวดอาหาร	ปริมาณสูงสุดที่ อนุญาต (มก./กก.)	เงื่อนไข	ปีที่รับค่า กำหนด
01.1.4	เครื่องดื่มที่มีนมเป็นส่วนประกอบหลัก	ปริมาณที่เหมาะสม		2559

TRICALCIUM CITRATE (ไตรแคลเซียมซิเตรต)

รหัสของ หมวดอาหาร	หมวดอาหาร	ปริมาณสูงสุดที่ อนุญาต (มก./กก.)	เงื่อนไข	ปีที่รับค่า กำหนด
01.3	นมข้น และผลิตภัณฑ์ที่ใช้เติมในเครื่องดื่ม (ไม่ปรุงแต่ง)	ปริมาณที่เหมาะสม		2559
01.4.1	ครีมพาสเจอร์ไรซ์ (ไม่ปรุงแต่ง)	ปริมาณที่เหมาะสม	236	2559
01.4.2	ครีมสเตอริไลซ์ ครีมยูเอชที วิปปิ้งครีม วิปครีม และครีมพร้อมมันเนย (ไม่ปรุงแต่ง)	ปริมาณที่เหมาะสม		2559
01.4.3	คลอตเตดครีม (ไม่ปรุงแต่ง)	ปริมาณที่เหมาะสม		2559
01.4.4	ผลิตภัณฑ์เลียนแบบครีม	ปริมาณที่เหมาะสม		2559
01.5	นมผง ครีมผง ผลิตภัณฑ์เลียนแบบนมผง และผลิตภัณฑ์เลียนแบบครีมผง (ไม่ปรุงแต่ง)	ปริมาณที่เหมาะสม		2559
01.6.1	เนยแข็งไม่ป่ม	ปริมาณที่เหมาะสม		2559
01.6.2	เนยแข็งป่ม	ปริมาณที่เหมาะสม		2559
01.6.4	โพรเซสชีส	ปริมาณที่เหมาะสม		2559
01.6.5	ผลิตภัณฑ์เลียนแบบเนยแข็ง	ปริมาณที่เหมาะสม		2559
01.7	ขนมหวานที่มีนมเป็นส่วนประกอบหลัก	ปริมาณที่เหมาะสม		2559
01.8.1	เวย์และผลิตภัณฑ์เวย์ ชนิดเหลว	ปริมาณที่เหมาะสม		2559
02.2.2	ผลิตภัณฑ์อิมัลชันประเภทน้ำในน้ำมันสำหรับ ใช้ทาหรือป้าย	ปริมาณที่เหมาะสม		2559
02.3	ผลิตภัณฑ์อิมัลชันประเภทน้ำมันในน้ำ	ปริมาณที่เหมาะสม		2559
02.4	ขนมหวานที่มีไขมันเป็นส่วนประกอบหลัก	ปริมาณที่เหมาะสม		2559
03.0	ไอศกรีมหวานเย็น	ปริมาณที่เหมาะสม		2559
04.1.2	ผลไม้แปรรูป	ปริมาณที่เหมาะสม		2559
04.2.2.1	ผัก สำหรับายทะเล นัทและเมล็ด แช่เยือกแข็ง	ปริมาณที่เหมาะสม	29	2559
04.2.2.2	ผัก สำหรับายทะเล นัทและเมล็ด ที่แห้ง	ปริมาณที่เหมาะสม		2559
04.2.2.3	ผัก สำหรับายทะเล ในน้ำส้มสายชู น้ำมัน น้ำเกลือ หรือซอสถั่วเหลือง	ปริมาณที่เหมาะสม		2559
04.2.2.4	ผัก สำหรับายทะเล ที่ผ่านกรรมวิธีแช่แข็ง	ปริมาณที่เหมาะสม		2559
04.2.2.5	ผัก สำหรับายทะเล นัทและเมล็ด ที่บดละเอียด และสำหรับใช้ทาหรือป้าย	ปริมาณที่เหมาะสม		2559
04.2.2.6	ผัก สำหรับายทะเล นัทและเมล็ด ที่บดและ เพื่อใช้ประกอบอาหาร	ปริมาณที่เหมาะสม		2559
04.2.2.8	ผัก สำหรับายทะเล ปรุงสุกหรือทอด	ปริมาณที่เหมาะสม		2559
05.0	ลูกกวาด ลูกอม ซ็อกโกแลต	ปริมาณที่เหมาะสม		2559
06.3	ผลิตภัณฑ์ธัญชาติสำหรับอาหารเช้า	ปริมาณที่เหมาะสม		2559
06.4.3	พาสตา กวายเป็น และผลิตภัณฑ์ทำนอง เดียวกัน ชนิดกึ่งสำเร็จรูป	ปริมาณที่เหมาะสม		2559
06.5	ขนมหวานที่มีธัญชาติและสตาร์ชเป็น ส่วนประกอบหลัก	ปริมาณที่เหมาะสม		2559
06.6	แป้งใช้ชุปอาหารเพื่อทอด	ปริมาณที่เหมาะสม		2559
06.7	ผลิตภัณฑ์จากข้าวสุกหรือข้าวแปรรูป	ปริมาณที่เหมาะสม		2559

TRICALCIUM CITRATE (ไตรแคลเซียมซิเตรต)

รหัสของ หมวดอาหาร	หมวดอาหาร	ปริมาณสูงสุดที่ อนุญาต (มก./กก.)	เงื่อนไข	ปีที่รับค่า กำหนด
06.8	ผลิตภัณฑ์จากถั่วเหลือง	ปริมาณที่เหมาะสม		2559
07.0	ผลิตภัณฑ์ขนมอบ	ปริมาณที่เหมาะสม		2559
08.1.2	เนื้อสัตว์สด บด	ปริมาณที่เหมาะสม	281	2559
08.2	ผลิตภัณฑ์เนื้อสัตว์ทั้งชิ้นหรือตัดแต่ง และผ่านกรรมวิธี	ปริมาณที่เหมาะสม		2559
08.3	ผลิตภัณฑ์เนื้อสัตว์บดและผ่านกรรมวิธี	ปริมาณที่เหมาะสม		2559
08.4	ไส้สำหรับบรรจุไส้กรอก	ปริมาณที่เหมาะสม		2559
09.2	สัตว์น้ำและผลิตภัณฑ์สัตว์น้ำที่ผ่านกรรมวิธี	ปริมาณที่เหมาะสม		2559
09.3	สัตว์น้ำและผลิตภัณฑ์สัตว์น้ำที่ผ่าน	ปริมาณที่เหมาะสม		2559
09.4	กระบวนการกึ่งถนอมอาหาร สัตว์น้ำและผลิตภัณฑ์สัตว์น้ำที่ผ่าน กระบวนการถนอมอาหาร หรือผ่านกรรมวิธี แคนนิ่ง	ปริมาณที่เหมาะสม		2559
10.2.3	ผลิตภัณฑ์ไข่ ผงหรือแห้ง	ปริมาณที่เหมาะสม		2559
10.3	ไข่ที่ผ่านกระบวนการถนอมอาหาร	ปริมาณที่เหมาะสม		2559
10.4	ขนมหวานที่มีไข่เป็นส่วนประกอบหลัก	ปริมาณที่เหมาะสม		2559
11.6	วัตถุให้ความหวานแทนน้ำตาล	ปริมาณที่เหมาะสม		2559
12.2.1	สมุนไพรรและเครื่องเทศ (เฉพาะเครื่องเทศ)	ปริมาณที่เหมาะสม		2559
12.2.2	เครื่องปรุงรส	ปริมาณที่เหมาะสม		2559
12.3	น้ำส้มสายชูหมัก	ปริมาณที่เหมาะสม		2559
12.4	มัสดาร์ต	ปริมาณที่เหมาะสม		2559
12.5	ซูป	ปริมาณที่เหมาะสม		2559
12.6	ซอสและผลิตภัณฑ์ทำนองเดียวกัน	ปริมาณที่เหมาะสม		2559
12.7	สลัด และผลิตภัณฑ์ทาแซนวิช	ปริมาณที่เหมาะสม		2559
12.8	ยีสต์และผลิตภัณฑ์ทำนองเดียวกัน	ปริมาณที่เหมาะสม		2559
12.9	เครื่องปรุงรสจากถั่วเหลือง	ปริมาณที่เหมาะสม		2559
12.10	ผลิตภัณฑ์โปรตีนชนิดอื่นที่ไม่ใช่โปรตีนจาก ถั่วเหลือง	ปริมาณที่เหมาะสม		2559
13.2	อาหารเสริมสำหรับทารกและเด็กเล็ก	ปริมาณที่เหมาะสม	239	2559
13.3	อาหารทางการแพทย์	ปริมาณที่เหมาะสม		2559
13.4	อาหารสำหรับผู้ที่ต้องการควบคุมน้ำหนัก	ปริมาณที่เหมาะสม		2559
13.5	อาหารมีวัตถุประสงค์เฉพาะทางด้าน โภชนาการ	ปริมาณที่เหมาะสม		2559
13.6	ผลิตภัณฑ์เสริมอาหาร	ปริมาณที่เหมาะสม		2559
14.1.4	เครื่องดื่มแต่งกลิ่นรส	ปริมาณที่เหมาะสม		2559
14.2.1	เบียร์และเครื่องดื่มมอลต์	ปริมาณที่เหมาะสม		2559
14.2.2	ไซเดอร์และเพอร์รี่	ปริมาณที่เหมาะสม		2559
14.2.4	ไวน์อื่นที่ไม่ใช่ไวน์องุ่น	ปริมาณที่เหมาะสม		2559
14.2.5	สุราและไวน์ที่ทำจากน้ำผึ้ง	ปริมาณที่เหมาะสม		2559

TRICALCIUM CITRATE (ไตรแคลเซียมซิเตรต)

รหัสของ หมวดอาหาร	หมวดอาหาร	ปริมาณสูงสุดที่ อนุญาต (มก./กก.)	เงื่อนไข	ปีที่รับค่า กำหนด
14.2.6	สุรากลั่นที่มีแรงแอลกอฮอล์เกิน 15 ดีกรี	ปริมาณที่เหมาะสม		2559
14.2.7	เครื่องดื่มแอลกอฮอล์ที่แต่งกลิ่นรส	ปริมาณที่เหมาะสม		2559
15.0	ขนมขบเคี้ยว	ปริมาณที่เหมาะสม		2559
16.0	อาหารเตรียมสำเร็จ	ปริมาณที่เหมาะสม		2559

TRIETHYL CITRATE (ไตรเอทิลซิเตรต)

INS: 1505 ชื่ออื่น: Ethyl citrate หน้าที: สารช่วยทำละลาย หรือช่วยพา, อิมัลซิไฟเออร์, สารช่วยจับอนุมลโลหะ, สารทำให้คงตัว

รหัสของ หมวดอาหาร	หมวดอาหาร	ปริมาณสูงสุดที่ อนุญาต (มก./กก.)	เงื่อนไข	ปีที่รับค่า กำหนด
10.2.1	ผลิตภัณฑ์ไข่ เหลว	2500	47	2559
10.2.3	ผลิตภัณฑ์ไข่ ผงหรือแห้ง	2500	47	2559
14.1.4	เครื่องดื่มแต่งกลิ่นรส	200		2559

TRIPOTASSIUM CITRATE (ไตรโพแทสเซียมซิเตรต)

INS: 332(ii) ชื่ออื่น: Potassium citrate หน้าที: สารควบคุมความเป็นกรด, เกลืออิมัลซิไฟอิงค์, สารช่วยจับอนุมลโลหะ, สารทำให้คงตัว

รหัสของ หมวดอาหาร	หมวดอาหาร	ปริมาณสูงสุดที่ อนุญาต (มก./กก.)	เงื่อนไข	ปีที่รับค่า กำหนด
01.1.3	บัตเตอร์มิลค์ชนิดเหลว (ไม่ปรุงแต่ง)	ปริมาณที่เหมาะสม	261	2559
01.1.4	เครื่องดื่มที่มีนมเป็นส่วนประกอบหลัก	ปริมาณที่เหมาะสม		2559
01.2.1.2	นมหมักที่ผ่านกรรมวิธีฆ่าเชื้อด้วยความร้อน หลังการหมัก (ไม่ปรุงแต่ง)	ปริมาณที่เหมาะสม	234	2559
01.2.2	นมที่ใช้เอนไซม์เรนเน็ต (ไม่ปรุงแต่ง)	ปริมาณที่เหมาะสม		2559
01.3	นมข้น และผลิตภัณฑ์ที่ใช้เติมในเครื่องดื่ม (ไม่ปรุงแต่ง)	ปริมาณที่เหมาะสม		2559
01.4.1	ครีมพาสเจอร์ไรซ์ (ไม่ปรุงแต่ง)	ปริมาณที่เหมาะสม	236	2559
01.4.2	ครีมสเตอริไลซ์ ครีมยูเอชที วิปปิ้งครีม วิปครีม และครีมพร้อมมันเนย (ไม่ปรุงแต่ง)	ปริมาณที่เหมาะสม		2559
01.4.3	คลอตเตดครีม (ไม่ปรุงแต่ง)	ปริมาณที่เหมาะสม		2559
01.4.4	ผลิตภัณฑ์เลียนแบบครีม	ปริมาณที่เหมาะสม		2559
01.5	นมผง ครีมผง ผลิตภัณฑ์เลียนแบบนมผง และผลิตภัณฑ์เลียนแบบครีมผง (ไม่ปรุงแต่ง)	ปริมาณที่เหมาะสม		2559
01.6.1	เนยแข็งไม่ป่ม	ปริมาณที่เหมาะสม		2559
01.6.2	เนยแข็งป่ม	ปริมาณที่เหมาะสม		2559
01.6.4	โพรเซสชีส	ปริมาณที่เหมาะสม		2559
01.6.5	ผลิตภัณฑ์เลียนแบบเนยแข็ง	ปริมาณที่เหมาะสม		2559
01.7	ขนมหวานที่มีนมเป็นส่วนประกอบหลัก	ปริมาณที่เหมาะสม		2559
01.8.1	เวย์และผลิตภัณฑ์เวย์ ชนิดเหลว	ปริมาณที่เหมาะสม		2559

TRIPOTASSIUM CITRATE (ไตรโพแทสเซียมซิเตรต)

รหัสของ หมวดอาหาร	หมวดอาหาร	ปริมาณสูงสุดที่ อนุญาต (มก./กก.)	เงื่อนไข	ปีที่รับค่า กำหนด
01.8.2	เวย์และผลิตภัณฑ์เวย์ ชนิดแห้ง	ปริมาณที่เหมาะสม		2559
02.2.2	ผลิตภัณฑ์อิมัลชันประเภทน้ำในน้ำมันสำหรับ ใช้ทาหรือป้าย	ปริมาณที่เหมาะสม		2559
02.3	ผลิตภัณฑ์อิมัลชันประเภทน้ำมันในน้ำ	ปริมาณที่เหมาะสม		2559
02.4	ขนมหวานที่มีไขมันเป็นส่วนประกอบหลัก	ปริมาณที่เหมาะสม		2559
03.0	ไอศกรีมหวานเย็น	ปริมาณที่เหมาะสม		2559
04.1.2	ผลไม้แปรรูป	ปริมาณที่เหมาะสม		2559
04.2.2.1	ผัก สำหรับายทะเล นัทและเมล็ดที่แช่เยือกแข็ง	ปริมาณที่เหมาะสม	29	2559
04.2.2.2	ผัก สำหรับายทะเล นัทและเมล็ด ที่แห้ง	ปริมาณที่เหมาะสม		2559
04.2.2.3	ผัก สำหรับายทะเล ในน้ำส้มสายชู น้ำมัน น้ำเกลือ หรือซอสถั่วเหลือง	ปริมาณที่เหมาะสม		2559
04.2.2.4	ผัก สำหรับายทะเล ที่ผ่านกรรมวิธีแช่แข็ง	ปริมาณที่เหมาะสม		2559
04.2.2.5	ผัก สำหรับายทะเล นัทและเมล็ด ที่บดละเอียด และสำหรับใช้ทาหรือป้าย	ปริมาณที่เหมาะสม		2559
04.2.2.6	ผัก สำหรับายทะเล นัทและเมล็ด ที่บดและ เพื่อใช้ประกอบอาหาร	ปริมาณที่เหมาะสม		2559
04.2.2.8	ผัก สำหรับายทะเล ปรงสุกหรือทอด	ปริมาณที่เหมาะสม		2559
05.0	ลูกกวาด ลูกอม ซ็อกโกแลต	ปริมาณที่เหมาะสม		2559
06.3	ผลิตภัณฑ์ธัญชาติสำหรับอาหารเข้า	ปริมาณที่เหมาะสม		2559
06.4.3	พาสตา ก๋วยเตี๋ยว และผลิตภัณฑ์ทำนอง เดียวกัน ชนิดกึ่งสำเร็จรูป	ปริมาณที่เหมาะสม		2559
06.5	ขนมหวานที่มีธัญชาติและสตาร์ชเป็น ส่วนประกอบหลัก	ปริมาณที่เหมาะสม		2559
06.6	แป้งใช้ชุปอาหารเพื่อทอด	ปริมาณที่เหมาะสม		2559
06.7	ผลิตภัณฑ์จากข้าวสุกหรือข้าวแปรรูป	ปริมาณที่เหมาะสม		2559
06.8	ผลิตภัณฑ์จากถั่วเหลือง	ปริมาณที่เหมาะสม		2559
07.0	ผลิตภัณฑ์ขนมอบ	ปริมาณที่เหมาะสม		2559
08.1.1	เนื้อสัตว์สด ทั้งตัวหรือตัดแต่ง	ปริมาณที่เหมาะสม	16,326	2559
08.1.2	เนื้อสัตว์สด บด	ปริมาณที่เหมาะสม	281	2559
08.2	ผลิตภัณฑ์เนื้อสัตว์ทั้งชิ้นหรือตัดแต่ง และผ่านกรรมวิธี	ปริมาณที่เหมาะสม		2559
08.3	ผลิตภัณฑ์เนื้อสัตว์บดและผ่านกรรมวิธี	ปริมาณที่เหมาะสม		2559
08.4	ไส้สำหรับบรรจุไส้กรอก	ปริมาณที่เหมาะสม		2559
09.2	สัตว์น้ำและผลิตภัณฑ์สัตว์น้ำที่ผ่านกรรมวิธี	ปริมาณที่เหมาะสม		2559
09.3	สัตว์น้ำและผลิตภัณฑ์สัตว์น้ำที่ผ่าน กระบวนการกึ่งถนอมอาหาร	ปริมาณที่เหมาะสม		2559
09.4	สัตว์น้ำและผลิตภัณฑ์สัตว์น้ำที่ผ่าน กระบวนการถนอมอาหาร หรือผ่านกรรมวิธี แช่แข็ง	ปริมาณที่เหมาะสม		2559
10.2.3	ผลิตภัณฑ์ไข่ ผงหรือแห้ง	ปริมาณที่เหมาะสม		2559

TRIPOTASSIUM CITRATE (ไตรโพแทสเซียมซิเตรต)

รหัสของ หมวดอาหาร	หมวดอาหาร	ปริมาณสูงสุดที่ อนุญาต (มก./กก.)	เงื่อนไข	ปีที่รับค่า กำหนด
10.3	ไข่ที่ผ่านกระบวนการถนอมอาหาร	ปริมาณที่เหมาะสม		2559
10.4	ขนมหวานที่มีไข่เป็นส่วนประกอบหลัก	ปริมาณที่เหมาะสม		2559
11.4	น้ำตาลและไซรัปชนิดอื่นที่ใสราดหรือ แต่งหน้าขนม	ปริมาณที่เหมาะสม	258	2559
11.6	วัตถุให้ความหวานแทนน้ำตาล	ปริมาณที่เหมาะสม		2559
12.1.2	สารที่ใช้แทนเกลือ	ปริมาณที่เหมาะสม		2559
12.2.1	สมุนไพรและเครื่องเทศ (เฉพาะเครื่องเทศ)	ปริมาณที่เหมาะสม		2559
12.2.2	เครื่องปรุงรส	ปริมาณที่เหมาะสม		2559
12.3	น้ำส้มสายชูหมัก	ปริมาณที่เหมาะสม		2559
12.4	มันสตาร์ด	ปริมาณที่เหมาะสม		2559
12.5	ซूप	ปริมาณที่เหมาะสม		2559
12.6	ซอสและผลิตภัณฑ์ทำนองเดียวกัน	ปริมาณที่เหมาะสม		2559
12.7	สลัด และผลิตภัณฑ์ทาแซนวิช	ปริมาณที่เหมาะสม		2559
12.8	ยีสต์และผลิตภัณฑ์ทำนองเดียวกัน	ปริมาณที่เหมาะสม		2559
12.9	เครื่องปรุงรสจากถั่วเหลือง	ปริมาณที่เหมาะสม		2559
12.10	ผลิตภัณฑ์โปรตีนชนิดอื่นที่ไม่ใช่โปรตีนจาก ถั่วเหลือง	ปริมาณที่เหมาะสม		2559
13.1.1	นมดัดแปลงสำหรับทารกและอาหารทารก	ปริมาณที่เหมาะสม	55,72	2559
13.1.2	นมดัดแปลงสูตรต่อเนื่องสำหรับทารกและ เด็กเล็กและอาหารสูตรต่อเนื่องสำหรับทารก และเด็กเล็ก	ปริมาณที่เหมาะสม	72	2559
13.1.3	อาหารทางการแพทย์ สำหรับทารก	ปริมาณที่เหมาะสม	55,72	2559
13.2	อาหารเสริมสำหรับทารกและเด็กเล็ก	ปริมาณที่เหมาะสม	239	2559
13.3	อาหารทางการแพทย์	ปริมาณที่เหมาะสม		2559
13.4	อาหารสำหรับผู้ที่ต้องการควบคุมน้ำหนัก	ปริมาณที่เหมาะสม		2559
13.5	อาหารมีวัตถุประสงค์เฉพาะทางด้าน โภชนาการ	ปริมาณที่เหมาะสม		2559
13.6	ผลิตภัณฑ์เสริมอาหาร	ปริมาณที่เหมาะสม		2559
14.1.4	เครื่องดื่มแต่งกลิ่นรส	ปริมาณที่เหมาะสม		2559
14.1.5	ชา กาแฟ เครื่องดื่มแทนกาแฟ ชาสมุนไพร และเครื่องดื่มร้อนจากธัญชาติชนิดต่างๆ ไม่รวมโกโก้	ปริมาณที่เหมาะสม	160	2559
14.2.1	เบียร์และเครื่องดื่มมอลต์	ปริมาณที่เหมาะสม		2559
14.2.2	ไซเดอร์และเพอร์รี่	ปริมาณที่เหมาะสม		2559
14.2.4	ไวน์อื่นที่ไม่ใช่ไวน์องุ่น	ปริมาณที่เหมาะสม		2559
14.2.5	สุราและไวน์ที่ทำจากน้ำผึ้ง	ปริมาณที่เหมาะสม		2559
14.2.6	สุรากลั่นที่มีแรงแอลกอฮอล์เกิน 15 ดีกรี	ปริมาณที่เหมาะสม		2559
14.2.7	เครื่องดื่มแอลกอฮอล์ที่แต่งกลิ่นรส	ปริมาณที่เหมาะสม		2559
15.0	ขนมขบเคี้ยว	ปริมาณที่เหมาะสม		2559
16.0	อาหารเตรียมสำเร็จ	ปริมาณที่เหมาะสม		2559

TRISODIUM CITRATE (ไตรโซเดียมซิเตรต)

INS: 331(iii) ชื่ออื่น: Sodium citrate

หน้าที่: สารควบคุมความเป็นกรด, อิมัลซิไฟเออร์,
เกลืออิมัลซิไฟเออิ่งค์, สารช่วยจับอนุภาคโลหะ,
สารทำให้คงตัว

รหัสของ หมวดอาหาร	หมวดอาหาร	ปริมาณสูงสุดที่ อนุญาต (มก./กก.)	เงื่อนไข	ปีที่รับค่า กำหนด
01.1.3	บัตเตอร์มิลค์ชนิดเหลว (ไม่ปรุงแต่ง)	ปริมาณที่เหมาะสม	261	2559
01.1.4	เครื่องดื่มนมเป็นส่วนประกอบหลัก	ปริมาณที่เหมาะสม		2559
01.2.2	นมที่ใช้เอนไซม์เรนเน็ต (ไม่ปรุงแต่ง)	ปริมาณที่เหมาะสม		2559
01.3	นมข้น และผลิตภัณฑ์ที่ใช้เติมในเครื่องดื่ม (ไม่ปรุงแต่ง)	ปริมาณที่เหมาะสม		2559
01.4.1	ครีมพาสเจอร์ไรซ์ (ไม่ปรุงแต่ง)	ปริมาณที่เหมาะสม	236	2559
01.4.2	ครีมสเตอริไลซ์ ครีมยูเอชที วิปปิ้งครีม วิปครีม และครีมพร้อมมันเนย (ไม่ปรุงแต่ง)	ปริมาณที่เหมาะสม		2559
01.4.3	คลอตเตดครีม (ไม่ปรุงแต่ง)	ปริมาณที่เหมาะสม		2559
01.4.4	ผลิตภัณฑ์เลียนแบบครีม	ปริมาณที่เหมาะสม		2559
01.5	นมผง ครีมผง ผลิตภัณฑ์เลียนแบบนมผง และผลิตภัณฑ์เลียนแบบครีมผง (ไม่ปรุงแต่ง)	ปริมาณที่เหมาะสม		2559
01.6.1	เนยแข็งไม่ป่ม	ปริมาณที่เหมาะสม		2559
01.6.2	เนยแข็งป่ม	ปริมาณที่เหมาะสม		2559
01.6.4	โพรเซสชีส	ปริมาณที่เหมาะสม		2559
01.6.5	ผลิตภัณฑ์เลียนแบบเนยแข็ง	ปริมาณที่เหมาะสม		2559
01.7	ขนมหวานที่มีนมเป็นส่วนประกอบหลัก	ปริมาณที่เหมาะสม		2559
01.8.1	เวย์และผลิตภัณฑ์เวย์ ชนิดเหลว	ปริมาณที่เหมาะสม		2559
01.8.2	เวย์และผลิตภัณฑ์เวย์ ชนิดแห้ง	ปริมาณที่เหมาะสม		2559
02.1.1	บัตเตอร์ออยล์ แอนไฮดริสมีลค์แพต และกี้	ปริมาณที่เหมาะสม	171	2559
02.1.2	น้ำมันและไขมันจากพืช	ปริมาณที่เหมาะสม	277	2559
02.2.2	ผลิตภัณฑ์อิมัลชันประเภทน้ำในน้ำมันสำหรับ ใช้ทาหรือป้าย	ปริมาณที่เหมาะสม		2559
02.3	ผลิตภัณฑ์อิมัลชันประเภทน้ำมันในน้ำ	ปริมาณที่เหมาะสม		2559
02.4	ขนมหวานที่มีไขมันเป็นส่วนประกอบหลัก	ปริมาณที่เหมาะสม		2559
03.0	ไอศกรีมหวานเย็น	ปริมาณที่เหมาะสม		2559
04.1.2	ผลไม้แปรรูป	ปริมาณที่เหมาะสม		2559
04.2.1.1	ผัก สำหรับายทะเล นัทและเมล็ด ชนิดสด ที่ไม่ผ่านกระบวนการใดๆ	ปริมาณที่เหมาะสม	262	2559
04.2.2.1	ผัก สำหรับายทะเล นัทและเมล็ด แช่เยือกแข็ง	ปริมาณที่เหมาะสม	29	2559
04.2.2.2	ผัก สำหรับายทะเล นัทและเมล็ด ที่แห้ง	ปริมาณที่เหมาะสม		2559
04.2.2.3	ผัก สำหรับายทะเล ในน้ำส้มสายชู น้ำมัน น้ำเกลือ หรือซอสถั่วเหลือง	ปริมาณที่เหมาะสม		2559
04.2.2.4	ผัก สำหรับายทะเล ที่ผ่านกรรมวิธีแคanning	ปริมาณที่เหมาะสม		2559
04.2.2.5	ผัก สำหรับายทะเล นัทและเมล็ด ที่บดละเอียด และสำหรับใช้ทาหรือป้าย	ปริมาณที่เหมาะสม		2559

TRISODIUM CITRATE (ไตรโซเดียมซิเตรต)

รหัสของ หมวดอาหาร	หมวดอาหาร	ปริมาณสูงสุดที่ อนุญาต (มก./กก.)	เงื่อนไข	ปีที่รับค่า กำหนด
04.2.2.6	ผัก สำหรับย่อยทะเล น้ทและเมล็ด ที่บดและ เพื่อใช้ประกอบอาหาร	ปริมาณที่เหมาะสม		2559
04.2.2.7	ผัก สำหรับย่อยทะเล ดอก	ปริมาณที่เหมาะสม		2559
04.2.2.8	ผัก สำหรับย่อยทะเล ปรงสุกหรือทอด	ปริมาณที่เหมาะสม		2559
05.0	ลูกกวาด ลูกอม ซ็อกโกแลต	ปริมาณที่เหมาะสม		2559
06.2.1	แป้ง	ปริมาณที่เหมาะสม	25	2559
06.3	ผลิตภัณฑ์ธัญชาติสำหรับอาหารเช้า	ปริมาณที่เหมาะสม		2559
06.4.3	พาสตา ก๋วยเตี๋ยว และผลิตภัณฑ์ทำนอง เดียวกัน ชนิดกึ่งสำเร็จรูป	ปริมาณที่เหมาะสม		2559
06.5	ขนมหวานที่มีธัญชาติและสตาร์ชเป็น ส่วนประกอบหลัก	ปริมาณที่เหมาะสม		2559
06.6	แป้งใช้ชุปอาหารเพื่อทอด	ปริมาณที่เหมาะสม		2559
06.7	ผลิตภัณฑ์จากข้าวสุกหรือข้าวแปรรูป	ปริมาณที่เหมาะสม		2559
06.8	ผลิตภัณฑ์จากถั่วเหลือง	ปริมาณที่เหมาะสม		2559
07.0	ผลิตภัณฑ์ขนมอบ	ปริมาณที่เหมาะสม		2559
08.1.1	เนื้อสัตว์สด ทั้งตัวหรือตัดแต่ง	ปริมาณที่เหมาะสม	16,326	2559
08.1.2	เนื้อสัตว์สด บด	ปริมาณที่เหมาะสม	281	2559
08.2	ผลิตภัณฑ์เนื้อสัตว์ทั้งชิ้นหรือตัดแต่ง และผ่านกรรมวิธี	ปริมาณที่เหมาะสม		2559
08.3	ผลิตภัณฑ์เนื้อสัตว์บดและผ่านกรรมวิธี	ปริมาณที่เหมาะสม		2559
08.4	ไส้สำหรับบรรจุไส้กรอก	ปริมาณที่เหมาะสม		2559
09.2	สัตว์น้ำและผลิตภัณฑ์สัตว์น้ำที่ผ่านกรรมวิธี	ปริมาณที่เหมาะสม		2559
09.3	สัตว์น้ำและผลิตภัณฑ์สัตว์น้ำที่ผ่าน กระบวนการกึ่งถนอมอาหาร	ปริมาณที่เหมาะสม		2559
09.4	สัตว์น้ำและผลิตภัณฑ์สัตว์น้ำที่ผ่าน กระบวนการถนอมอาหาร หรือผ่านกรรมวิธี แคนนิ่ง	ปริมาณที่เหมาะสม		2559
10.2.1	ผลิตภัณฑ์ไข่ เหลว	ปริมาณที่เหมาะสม		2559
10.2.2	ผลิตภัณฑ์ไข่ แซ่เยือกแข็ง	ปริมาณที่เหมาะสม		2559
10.2.3	ผลิตภัณฑ์ไข่ ผงหรือแห้ง	ปริมาณที่เหมาะสม		2559
10.3	ไข่ที่ผ่านกระบวนการถนอมอาหาร	ปริมาณที่เหมาะสม		2559
10.4	ขนมหวานที่มีไข่เป็นส่วนประกอบหลัก	ปริมาณที่เหมาะสม		2559
11.4	น้ำตาลและไซรัปชนิดอื่นที่ใช้ราดหรือ แต่งหน้าขนม	ปริมาณที่เหมาะสม	258	2559
11.6	วัตถุที่ทำให้ความหวานแทนน้ำตาล	ปริมาณที่เหมาะสม		2559
12.1.2	สารที่ใช้แทนเกลือ	ปริมาณที่เหมาะสม		2559
12.2.1	สมุนไพรและเครื่องเทศ (เฉพาะเครื่องเทศ)	ปริมาณที่เหมาะสม		2559
12.2.2	เครื่องปรุงรส	ปริมาณที่เหมาะสม		2559
12.3	น้ำส้มสายชูหมัก	ปริมาณที่เหมาะสม		2559

TRISODIUM CITRATE (ไตรโซเดียมซิเตรต)

รหัสของ หมวดอาหาร	หมวดอาหาร	ปริมาณสูงสุดที่ อนุญาต (มก./กก.)	เงื่อนไข	ปีที่รับค่า กำหนด
12.4	มัสดาร์ต	ปริมาณที่เหมาะสม		2559
12.5	ซูป	ปริมาณที่เหมาะสม		2559
12.6	ซอสและผลิตภัณฑ์ทำนองเดียวกัน	ปริมาณที่เหมาะสม		2559
12.7	สลัด และผลิตภัณฑ์ทาแซนวิช	ปริมาณที่เหมาะสม		2559
12.8	ยีสต์และผลิตภัณฑ์ทำนองเดียวกัน	ปริมาณที่เหมาะสม		2559
12.9	เครื่องปรุงรสจากถั่วเหลือง	ปริมาณที่เหมาะสม		2559
12.10	ผลิตภัณฑ์โปรตีนชนิดอื่นที่ไม่ใช่โปรตีนจากถั่วเหลือง	ปริมาณที่เหมาะสม		2559
13.1.1	นมดัดแปลงสำหรับทารกและอาหารทารก	ปริมาณที่เหมาะสม	55,72	2559
13.1.2	นมดัดแปลงสูตรต่อเนื่องสำหรับทารกและเด็กเล็กและอาหารสูตรต่อเนื่องสำหรับทารกและเด็กเล็ก	ปริมาณที่เหมาะสม	72,316	2559
13.1.3	อาหารทางการแพทย์ สำหรับทารก	ปริมาณที่เหมาะสม	55,72	2559
13.2	อาหารเสริมสำหรับทารกและเด็กเล็ก	5000	238,240,319,320	2559
13.3	อาหารทางการแพทย์	ปริมาณที่เหมาะสม		2559
13.4	อาหารสำหรับผู้ที่ต้องการควบคุมน้ำหนัก	ปริมาณที่เหมาะสม		2559
13.5	อาหารมีวัตถุประสงค์เฉพาะทางด้านโภชนาการ	ปริมาณที่เหมาะสม		2559
13.6	ผลิตภัณฑ์เสริมอาหาร	ปริมาณที่เหมาะสม		2559
14.1.4	เครื่องดื่มแต่งกลิ่นรส	ปริมาณที่เหมาะสม		2559
14.1.5	ชา กาแฟ เครื่องดื่มแทนกาแฟ ชาสมุนไพร และเครื่องดื่มร้อนจากธัญชาติชนิดต่างๆ ไม่รวมโกโก้	ปริมาณที่เหมาะสม	160	2559
14.2.1	เบียร์และเครื่องดื่มอลด์	ปริมาณที่เหมาะสม		2559
14.2.2	ไซเดอร์และเพอร์รี่	ปริมาณที่เหมาะสม		2559
14.2.4	ไวน์อื่นที่ไม่ใช่ไวน์องุ่น	ปริมาณที่เหมาะสม		2559
14.2.5	สุราและไวน์ที่ทำจากน้ำผึ้ง	ปริมาณที่เหมาะสม		2559
14.2.6	สุรากลั่นที่มีแรงแอลกอฮอล์เกิน 15 ดีกรี	ปริมาณที่เหมาะสม		2559
14.2.7	เครื่องดื่มแอลกอฮอล์ที่แต่งกลิ่นรส	ปริมาณที่เหมาะสม		2559
15.0	ขนมขบเคี้ยว	ปริมาณที่เหมาะสม		2559
16.0	อาหารเตรียมสำเร็จ	ปริมาณที่เหมาะสม		2559

XANTHAN GUM (แซนแทนกัม)

INS: 415

ชื่ออื่น: -

หน้าที่: อิมัลซิไฟเออร์, สารทำให้เกิดฟอง, สารทำให้คงตัว, สารให้ความข้นเหนียว

รหัสของ หมวดอาหาร	หมวดอาหาร	ปริมาณสูงสุดที่ อนุญาต (มก./กก.)	เงื่อนไข	ปีที่รับค่า กำหนด
01.1.4	เครื่องดื่มที่มีนมเป็นส่วนประกอบหลัก	ปริมาณที่เหมาะสม		2559
01.2.1.1	นมหมักที่ไม่ผ่านกรรมวิธีฆ่าเชื้อด้วยความร้อนหลังการหมัก (ไม่ปรุงแต่ง)	ปริมาณที่เหมาะสม	234,235	2559

XANTHAN GUM (แซนแทนกัม)

รหัสของ หมวดอาหาร	หมวดอาหาร	ปริมาณสูงสุดที่ อนุญาต (มก./กก.)	เงื่อนไข	ปีที่รับค่า กำหนด
01.2.1.2	นมหมักที่ผ่านกรรมวิธีฆ่าเชื้อด้วยความร้อน หลังการหมัก (ไม่ปรุงแต่ง)	ปริมาณที่เหมาะสม	234	2559
01.2.2	นมที่ใช้เอนไซม์เรนเน็ต (ไม่ปรุงแต่ง)	ปริมาณที่เหมาะสม		2559
01.3	นมข้น และผลิตภัณฑ์ที่ใช้เติมในเครื่องดื่ม (ไม่ปรุงแต่ง)	ปริมาณที่เหมาะสม		2559
01.4.1	ครีมพาสเจอร์ไรซ์ (ไม่ปรุงแต่ง)	ปริมาณที่เหมาะสม	236	2559
01.4.2	ครีมสเตอริไลซ์ ครีมยูเอชที วิปปิ้งครีม วิปครีม และครีมพว่องมันเนย (ไม่ปรุงแต่ง)	ปริมาณที่เหมาะสม		2559
01.4.3	คลอตเตดครีม (ไม่ปรุงแต่ง)	ปริมาณที่เหมาะสม		2559
01.4.4	ผลิตภัณฑ์เลียนแบบครีม	ปริมาณที่เหมาะสม		2559
01.5	นมผง ครีมผง ผลิตภัณฑ์เลียนแบบนมผง และผลิตภัณฑ์เลียนแบบครีมผง (ไม่ปรุงแต่ง)	ปริมาณที่เหมาะสม		2559
01.6.1	เนยแข็งไม่บ่ม	ปริมาณที่เหมาะสม		2559
01.6.2	เนยแข็งบ่ม	ปริมาณที่เหมาะสม		2559
01.6.4	โพรเชสชีส	ปริมาณที่เหมาะสม		2559
01.6.5	ผลิตภัณฑ์เลียนแบบเนยแข็ง	ปริมาณที่เหมาะสม		2559
01.7	ขนมหวานที่มีนมเป็นส่วนประกอบหลัก	ปริมาณที่เหมาะสม		2559
01.8.1	เวย์และผลิตภัณฑ์เวย์ ชนิดเหลว	ปริมาณที่เหมาะสม		2559
02.2.2	ผลิตภัณฑ์อิมัลชันประเภทน้ำในน้ำมันสำหรับ ใช้ทาหรือป้าย	ปริมาณที่เหมาะสม		2559
02.3	ผลิตภัณฑ์อิมัลชันประเภทน้ำมันในน้ำ	ปริมาณที่เหมาะสม		2559
02.4	ขนมหวานที่มีไขมันเป็นส่วนประกอบหลัก	ปริมาณที่เหมาะสม		2559
03.0	ไอศกรีมหวานเย็น	ปริมาณที่เหมาะสม		2559
04.1.2	ผลไม้แปรรูป	ปริมาณที่เหมาะสม		2559
04.2.2.2	ผัก สหรัยทะเล นัทและเมล็ด ที่แห้ง	ปริมาณที่เหมาะสม		2559
04.2.2.3	ผัก สหรัยทะเล ในน้ำส้มสายชู น้ำมัน น้ำเกลือ หรือซอสถั่วเหลือง	ปริมาณที่เหมาะสม		2559
04.2.2.4	ผัก สหรัยทะเล ที่ผ่านกรรมวิธีคั้น	ปริมาณที่เหมาะสม		2559
04.2.2.5	ผัก สหรัยทะเล นัทและเมล็ด ที่บดละเอียด และสำหรับใช้ทาหรือป้าย	ปริมาณที่เหมาะสม		2559
04.2.2.6	ผัก สหรัยทะเล นัทและเมล็ด ที่บดและ เพื่อใช้ประกอบอาหาร	ปริมาณที่เหมาะสม		2559
04.2.2.7	ผัก สหรัยทะเล ดอง	ปริมาณที่เหมาะสม		2559
04.2.2.8	ผัก สหรัยทะเล ปรุงสุกหรือทอด	ปริมาณที่เหมาะสม		2559
05.0	ลูกกวาด ลูกอม ช็อกโกแลต	ปริมาณที่เหมาะสม		2559
06.3	ผลิตภัณฑ์ธัญชาติสำหรับอาหารเช้า	ปริมาณที่เหมาะสม		2559
06.4.1	พาสตา ก๋วยเตี๋ยว และผลิตภัณฑ์ทำนอง เดียวกัน ชนิดสด	ปริมาณที่เหมาะสม	211	2559

XANTHAN GUM (แซนแทนกัม)

รหัสของ หมวดอาหาร	หมวดอาหาร	ปริมาณสูงสุดที่ อนุญาต (มก./กก.)	เงื่อนไข	ปีที่รับค่า กำหนด
06.4.2	พาสตา ก๋วยเตี๋ยว และผลิตภัณฑ์ทำนองเดียวกัน ชนิดแห้ง	ปริมาณที่เหมาะสม	256	2559
06.4.3	พาสตา ก๋วยเตี๋ยว และผลิตภัณฑ์ทำนองเดียวกัน ชนิดกึ่งสำเร็จรูป	ปริมาณที่เหมาะสม		2559
06.5	ขนมหวานที่มีธัญชาติและสตาร์ชเป็นส่วนประกอบหลัก	ปริมาณที่เหมาะสม		2559
06.6	แป้งใช้ชุปอาหารเพื่อทอด	ปริมาณที่เหมาะสม		2559
06.7	ผลิตภัณฑ์จากข้าวสาลีหรือข้าวแปรรูป	ปริมาณที่เหมาะสม		2559
06.8	ผลิตภัณฑ์จากถั่วเหลือง	ปริมาณที่เหมาะสม		2559
07.0	ผลิตภัณฑ์ขนมอบ	ปริมาณที่เหมาะสม		2559
08.1.1	เนื้อสัตว์สด ทั้งตัวหรือตัดแต่ง	ปริมาณที่เหมาะสม	16,326	2559
08.1.2	เนื้อสัตว์สด บด	ปริมาณที่เหมาะสม	281	2559
08.2	ผลิตภัณฑ์เนื้อสัตว์ทั้งชิ้นหรือตัดแต่งและผ่านกรรมวิธี	ปริมาณที่เหมาะสม		2559
08.3	ผลิตภัณฑ์เนื้อสัตว์บดและผ่านกรรมวิธี	ปริมาณที่เหมาะสม		2559
08.4	ไส้สำหรับบรรจุไส้กรอก	ปริมาณที่เหมาะสม		2559
09.2.1	สัตว์น้ำและผลิตภัณฑ์สัตว์น้ำ แช่เยือกแข็ง	ปริมาณที่เหมาะสม	37	2559
09.2.2	สัตว์น้ำและผลิตภัณฑ์สัตว์น้ำ ชุบแป้งแช่เยือกแข็ง	ปริมาณที่เหมาะสม	177	2559
09.2.3	สัตว์น้ำและผลิตภัณฑ์สัตว์น้ำ บด แช่เยือกแข็ง	ปริมาณที่เหมาะสม		2559
09.2.4.1	ปลาและผลิตภัณฑ์ปลา ปิ้งสุก	ปริมาณที่เหมาะสม	241,327	2559
09.2.4.3	สัตว์น้ำและผลิตภัณฑ์สัตว์น้ำ ทอด อบ ปิ้ง ย่าง	ปริมาณที่เหมาะสม	41	2559
09.2.5	สัตว์น้ำและผลิตภัณฑ์สัตว์น้ำรมควัน ทำแห้งหมักดอง หมักเกลือ	ปริมาณที่เหมาะสม	300	2559
09.3	สัตว์น้ำและผลิตภัณฑ์สัตว์น้ำที่ผ่านกระบวนการกึ่งถนอมอาหาร	ปริมาณที่เหมาะสม		2559
09.4	สัตว์น้ำและผลิตภัณฑ์สัตว์น้ำที่ผ่านกระบวนการถนอมอาหาร หรือผ่านกรรมวิธีแคนนิ่ง	ปริมาณที่เหมาะสม		2559
10.2.1	ผลิตภัณฑ์ไข่ เหลว	ปริมาณที่เหมาะสม		2559
10.2.2	ผลิตภัณฑ์ไข่ แช่เยือกแข็ง	ปริมาณที่เหมาะสม		2559
10.2.3	ผลิตภัณฑ์ไข่ ผงหรือแห้ง	ปริมาณที่เหมาะสม		2559
10.3	ไข่ที่ผ่านกระบวนการถนอมอาหาร	ปริมาณที่เหมาะสม		2559
10.4	ขนมหวานที่มีไข่เป็นส่วนประกอบหลัก	ปริมาณที่เหมาะสม		2559
11.4	น้ำตาลและไซรัปชนิดอื่นที่ใช้ราดหรือแต่งหน้าขนม	ปริมาณที่เหมาะสม	258	2559
11.6	วัตถุที่ทำให้ความหวานแทนน้ำตาล	ปริมาณที่เหมาะสม		2559
12.1.2	สารที่ใช้แทนเกลือ	ปริมาณที่เหมาะสม		2559
12.2.1	สมุนไพรและเครื่องเทศ (เฉพาะเครื่องเทศ)	ปริมาณที่เหมาะสม		2559

XANTHAN GUM (แซนแทนกัม)

รหัสของ หมวดอาหาร	หมวดอาหาร	ปริมาณสูงสุดที่ อนุญาต (มก./กก.)	เงื่อนไข	ปีที่รับค่า กำหนด
12.2.2	เครื่องปรุงรส	ปริมาณที่เหมาะสม		2559
12.3	น้ำส้มสายชูหมัก	ปริมาณที่เหมาะสม		2559
12.4	มันสตาร์ด	ปริมาณที่เหมาะสม		2559
12.5	ซูป	ปริมาณที่เหมาะสม		2559
12.6	ซอสและผลิตภัณฑ์ทำนองเดียวกัน	ปริมาณที่เหมาะสม		2559
12.7	สลัด และผลิตภัณฑ์ทาแซนวิช	ปริมาณที่เหมาะสม		2559
12.8	ยีสต์และผลิตภัณฑ์ทำนองเดียวกัน	ปริมาณที่เหมาะสม		2559
12.9	เครื่องปรุงรสจากถั่วเหลือง	ปริมาณที่เหมาะสม		2559
12.10	ผลิตภัณฑ์โปรตีนชนิดอื่นที่ไม่ใช่โปรตีนจากถั่วเหลือง	ปริมาณที่เหมาะสม		2559
13.2	อาหารเสริมสำหรับทารกและเด็กเล็ก	10000	239,273	2559
13.3	อาหารทางการแพทย์	ปริมาณที่เหมาะสม		2559
13.4	อาหารสำหรับผู้ที่ต้องการควบคุมน้ำหนัก	ปริมาณที่เหมาะสม		2559
13.5	อาหารมีวัตถุประสงค์เฉพาะทางด้านโภชนาการ	ปริมาณที่เหมาะสม		2559
13.6	ผลิตภัณฑ์เสริมอาหาร	ปริมาณที่เหมาะสม		2559
14.1.4	เครื่องดื่มแต่งกลิ่นรส	ปริมาณที่เหมาะสม		2559
14.1.5	ชา กาแฟ เครื่องดื่มแทนกาแฟ ชาสมุนไพร และเครื่องดื่มร้อนจากธัญชาติชนิดต่างๆ ไม่รวมโกโก้	ปริมาณที่เหมาะสม	160	2559
14.2.1	เปียร์และเครื่องดื่มมอลต์	ปริมาณที่เหมาะสม		2559
14.2.2	ไซเดอร์และเพอร์รี่	ปริมาณที่เหมาะสม		2559
14.2.4	ไวน์อื่นที่ไม่ใช่ไวน์องุ่น	ปริมาณที่เหมาะสม		2559
14.2.5	สุราและไวน์ที่ทำจากน้ำผึ้ง	ปริมาณที่เหมาะสม		2559
14.2.6	สุรากลั่นที่มีแรงแอลกอฮอล์เกิน 15 ดีกรี	ปริมาณที่เหมาะสม		2559
14.2.7	เครื่องดื่มแอลกอฮอล์ที่แต่งกลิ่นรส	ปริมาณที่เหมาะสม		2559
15.0	ขนมขบเคี้ยว	ปริมาณที่เหมาะสม		2559
16.0	อาหารเตรียมสำเร็จ	ปริมาณที่เหมาะสม		2559

XYLITOL (ไซลิตอล)

INS: 967

ชื่ออื่น: -

หน้าที่: อิมัลซิไฟเออร์, สารทำให้เกิดความชุ่มชื้น, สารทำให้คงตัว, สารให้ความหวาน, สารให้ความข้นเหนียว

รหัสของ หมวดอาหาร	หมวดอาหาร	ปริมาณสูงสุดที่ อนุญาต (มก./กก.)	เงื่อนไข	ปีที่รับค่า กำหนด
01.1.4	เครื่องดื่มที่มีนมเป็นส่วนประกอบหลัก	ปริมาณที่เหมาะสม		2559
01.3	นมข้น และผลิตภัณฑ์ที่ใช้เติมในเครื่องดื่ม (ไม่ปรุงแต่ง)	ปริมาณที่เหมาะสม		2559
01.4.3	คลอตเตดครีม (ไม่ปรุงแต่ง)	ปริมาณที่เหมาะสม		2559
01.4.4	ผลิตภัณฑ์เลียนแบบครีม	ปริมาณที่เหมาะสม		2559

XYLITOL (ไซลิทอล)

รหัสของ หมวดอาหาร	หมวดอาหาร	ปริมาณสูงสุดที่ อนุญาต (มก./กก.)	เงื่อนไข	ปีที่รับค่า กำหนด
01.5	นมผง ครีมผง ผลิตภัณฑ์เลียนแบบนมผง และผลิตภัณฑ์เลียนแบบครีมผง (ไม่ปรุงแต่ง)	ปริมาณที่เหมาะสม		2559
01.6.1	เนยแข็งไม่ป่ม	ปริมาณที่เหมาะสม		2559
01.6.2	เนยแข็งป่ม	ปริมาณที่เหมาะสม		2559
01.6.4	โพรเซสชีส	ปริมาณที่เหมาะสม		2559
01.6.5	ผลิตภัณฑ์เลียนแบบเนยแข็ง	ปริมาณที่เหมาะสม		2559
01.7	ขนมหวานที่มีนมเป็นส่วนประกอบหลัก	ปริมาณที่เหมาะสม		2559
01.8.1	เวย์และผลิตภัณฑ์เวย์ ชนิดเหลว	ปริมาณที่เหมาะสม		2559
02.2.2	ผลิตภัณฑ์อิมัลชันประเภทน้ำในน้ำมันสำหรับ ใช้ทาหรือป้าย	ปริมาณที่เหมาะสม		2559
02.3	ผลิตภัณฑ์อิมัลชันประเภทน้ำมันในน้ำ	ปริมาณที่เหมาะสม		2559
02.4	ขนมหวานที่มีไขมันเป็นส่วนประกอบหลัก	ปริมาณที่เหมาะสม		2559
03.0	ไอศกรีมหวานเย็น	ปริมาณที่เหมาะสม		2559
04.1.2	ผลไม้แปรรูป	ปริมาณที่เหมาะสม		2559
04.2.2.2	ผัก สำหรับหยาบทะเล นัทและเมล็ด ที่แห้ง	ปริมาณที่เหมาะสม		2559
04.2.2.3	ผัก สำหรับหยาบทะเล ในน้ำส้มสายชู น้ำมัน น้ำเกลือ หรือซอสถั่วเหลือง	ปริมาณที่เหมาะสม		2559
04.2.2.4	ผัก สำหรับหยาบทะเล ที่ผ่านกรรมวิธีคั้น	ปริมาณที่เหมาะสม		2559
04.2.2.5	ผัก สำหรับหยาบทะเล นัทและเมล็ด ที่บดละเอียด และสำหรับใช้ทาหรือป้าย	ปริมาณที่เหมาะสม		2559
04.2.2.6	ผัก สำหรับหยาบทะเล นัทและเมล็ด ที่บดและ เพื่อใช้ประกอบอาหาร	ปริมาณที่เหมาะสม		2559
04.2.2.8	ผัก สำหรับหยาบทะเล ปรุงสุกหรือทอด	ปริมาณที่เหมาะสม		2559
05.0	ลูกกวาด ลูกอม ซ็อกโกแลต	ปริมาณที่เหมาะสม		2559
06.3	ผลิตภัณฑ์ธัญชาติสำหรับอาหารเช้า	ปริมาณที่เหมาะสม		2559
06.4.3	พาสตา กว๊วยเดี่ยว และผลิตภัณฑ์ทำนอง เดียวกัน ชนิดกึ่งสำเร็จรูป	ปริมาณที่เหมาะสม		2559
06.5	ขนมหวานที่มีธัญชาติและสตาร์ชเป็น ส่วนประกอบหลัก	ปริมาณที่เหมาะสม		2559
06.6	แป้งใช้ชุปอาหารเพื่อทอด	ปริมาณที่เหมาะสม		2559
06.7	ผลิตภัณฑ์จากข้าวสุกหรือข้าวแปรรูป	ปริมาณที่เหมาะสม		2559
06.8	ผลิตภัณฑ์จากถั่วเหลือง	ปริมาณที่เหมาะสม		2559
07.0	ผลิตภัณฑ์ขนมอบ	ปริมาณที่เหมาะสม		2559
08.2	ผลิตภัณฑ์เนื้อสัตว์ทั้งชิ้นหรือตัดแต่ง และผ่านกรรมวิธี	ปริมาณที่เหมาะสม		2559
08.3	ผลิตภัณฑ์เนื้อสัตว์บดและผ่านกรรมวิธี	ปริมาณที่เหมาะสม		2559
08.4	ไส้สำหรับบรรจุไส้กรอก	ปริมาณที่เหมาะสม		2559
09.3	สัตว์น้ำและผลิตภัณฑ์สัตว์น้ำที่ผ่าน กระบวนการกึ่งถนอมอาหาร	ปริมาณที่เหมาะสม		2559

XYLITOL (ไซลิตอล)

รหัสของ หมวดอาหาร	หมวดอาหาร	ปริมาณสูงสุดที่ อนุญาต (มก./กก.)	เงื่อนไข	ปีที่รับค่า กำหนด
09.4	สัตว์น้ำและผลิตภัณฑ์สัตว์น้ำที่ผ่านกระบวนการถนอมอาหาร หรือผ่านกรรมวิธี แช่แข็ง	ปริมาณที่เหมาะสม		2559
10.2.3	ผลิตภัณฑ์ไข่ ผงหรือแห้ง	ปริมาณที่เหมาะสม		2559
10.3	ไข่ที่ผ่านกระบวนการถนอมอาหาร	ปริมาณที่เหมาะสม		2559
10.4	ขนมหวานที่มีไข่เป็นส่วนประกอบหลัก	ปริมาณที่เหมาะสม		2559
11.6	วัตถุให้ความหวานแทนน้ำตาล	ปริมาณที่เหมาะสม		2559
12.2.1	สมุนไพรรและเครื่องเทศ (เฉพาะเครื่องเทศ)	ปริมาณที่เหมาะสม		2559
12.2.2	เครื่องปรุงรส	ปริมาณที่เหมาะสม		2559
12.3	น้ำส้มสายชูหมัก	ปริมาณที่เหมาะสม		2559
12.4	มันสตาร์ด	ปริมาณที่เหมาะสม		2559
12.5	ซูป	ปริมาณที่เหมาะสม		2559
12.6	ซอสและผลิตภัณฑ์ทำนองเดียวกัน	ปริมาณที่เหมาะสม		2559
12.7	สลัด และผลิตภัณฑ์ทาแซนวิช	ปริมาณที่เหมาะสม		2559
12.8	ยีสต์และผลิตภัณฑ์ทำนองเดียวกัน	ปริมาณที่เหมาะสม		2559
12.9	เครื่องปรุงรสจากถั่วเหลือง	ปริมาณที่เหมาะสม		2559
12.10	ผลิตภัณฑ์โปรตีนชนิดอื่นที่ไม่ใช่โปรตีนจากถั่วเหลือง	ปริมาณที่เหมาะสม		2559
13.3	อาหารทางการแพทย์	ปริมาณที่เหมาะสม		2559
13.4	อาหารสำหรับผู้ที่ต้องการควบคุมน้ำหนัก	ปริมาณที่เหมาะสม		2559
13.5	อาหารมีวัตถุประสงค์เฉพาะทางด้านโภชนาการ	ปริมาณที่เหมาะสม		2559
13.6	ผลิตภัณฑ์เสริมอาหาร	ปริมาณที่เหมาะสม		2559
14.1.4	เครื่องดื่มแต่งกลิ่นรส	ปริมาณที่เหมาะสม		2559
14.2.1	เปียร์และเครื่องดื่มมอลต์	ปริมาณที่เหมาะสม		2559
14.2.2	ไซเดอร์และเพอร์รี่	ปริมาณที่เหมาะสม		2559
14.2.4	ไวน์อื่นที่ไม่ใช่ไวน์องุ่น	ปริมาณที่เหมาะสม		2559
14.2.5	สุราและไวน์ที่ทำจากน้ำผึ้ง	ปริมาณที่เหมาะสม		2559
14.2.6	สุรากลั่นที่มีแรงแอลกอฮอล์เกิน 15 ดีกรี	ปริมาณที่เหมาะสม		2559
14.2.7	เครื่องดื่มแอลกอฮอล์ที่แต่งกลิ่นรส	ปริมาณที่เหมาะสม		2559
15.0	ขนมขบเคี้ยว	ปริมาณที่เหมาะสม		2559
16.0	อาหารเตรียมสำเร็จ	ปริมาณที่เหมาะสม		2559

คำอธิบายบัญชีแนบท้ายประกาศกระทรวงสาธารณสุข (ฉบับที่ ๓๘๑) พ.ศ. ๒๕๕๙ เรื่อง วัตถุเจือปนอาหาร (ฉบับที่ ๔)

“รหัสของหมวดอาหาร” หมายถึง ชุดของตัวเลขที่ใช้แทนหมวดอาหาร ดังมีรายละเอียดกำหนดไว้ในบัญชีหมายเลข ๒; ส่วนที่ ๑ แนบท้ายประกาศฉบับนี้

“หมวดอาหาร” หมายถึง กลุ่มของอาหาร แบ่งออกเป็น ๑๖ หมวดใหญ่ ดังมีรายละเอียดกำหนดไว้ในบัญชีหมายเลข ๒; ส่วนที่ ๑ แนบท้ายประกาศฉบับนี้

“หน้าที่” หมายถึง หน้าที่ทางด้านเทคโนโลยีการผลิตอาหารของวัตถุเจือปนอาหารชนิดนั้นๆ

“INS” หมายถึง ชุดของตัวเลขหรือตัวอักษรภาษาอังกฤษใช้สำหรับระบุชนิดของวัตถุเจือปนอาหาร ย่อมาจาก International Numbering System

“ปริมาณสูงสุดที่อนุญาต” หมายถึง ปริมาณสูงสุดของวัตถุเจือปนอาหารที่อนุญาตให้ใช้สำหรับหมวดอาหารหรืออาหารชนิดนั้นๆ แสดงหน่วยเป็น มิลลิกรัมของวัตถุเจือปนอาหารต่อ ๑ กิโลกรัมของอาหาร

“ปริมาณที่เหมาะสม” หมายถึง ปริมาณการใช้วัตถุเจือปนอาหารที่ต่ำที่สุดซึ่งให้ผลทางด้านเทคโนโลยีทางการผลิตตามที่ต้องการภายใต้หลักเกณฑ์และวิธีการที่ดีในการผลิตอาหาร (Good Manufacturing Practice, GMP)

“เงื่อนไข” หมายถึง ข้อกำหนดเพิ่มเติมในการใช้วัตถุเจือปนอาหารชนิดนั้นๆ ดังมีรายละเอียดกำหนดไว้ในบัญชีหมายเลข ๒; ส่วนที่ ๒ แนบท้ายประกาศฉบับนี้

“ปีที่รับค่ากำหนด” หมายถึง ปีที่มีการยอมรับข้อกำหนดการใช้วัตถุเจือปนอาหารนั้นๆ

บัญชีหมายเลข ๒

แบบท้ายประกาศกระทรวงสาธารณสุข (ฉบับที่ ๓๘๑) พ.ศ. ๒๕๕๙ เรื่อง วัตถุเจือปนอาหาร (ฉบับที่ ๔)

ส่วนที่ ๑: รหัสของหมวดอาหาร และคำอธิบายหมวดอาหาร

01.0 ผลิตภัณฑ์นมและผลิตภัณฑ์ที่ใช้แทนนม

หมายถึง ผลิตภัณฑ์นมทุกประเภทที่ได้จากน้ำนมของสัตว์ที่เลี้ยงเพื่อรีดนม (เช่น โค แกะ แพะ กระบือ) โดยคำว่า “ไม่ปรุงแต่ง” ตามหมวดนี้หมายถึงผลิตภัณฑ์ที่ไม่ปรุงแต่งกลิ่นรส ผลไม้ ผัก หรือส่วนประกอบอื่นที่ไม่ใช่นมหรือองค์ประกอบของนม เว้นแต่มีการอนุญาตไว้ในมาตรฐานที่เกี่ยวข้อง ผลิตภัณฑ์ที่ใช้แทนนมหมายถึงผลิตภัณฑ์ที่ไขมันบางส่วนหรือทั้งหมดถูกแทนที่ด้วยไขมันหรือน้ำมันจากพืช

01.1 นมและผลิตภัณฑ์นมชนิดเหลว

ผลิตภัณฑ์นมชนิดเหลวทั้งที่ไม่ปรุงแต่งและปรุงแต่งกลิ่นรส โดยมีส่วนประกอบหลักเป็นนมขาดมันเนย นมพร่องมันเนย นมไขมันต่ำ หรือนมเต็มมันเนยก็ได้ ยกเว้นผลิตภัณฑ์นมหมักหรือนมที่ใช้เอนไซม์เรนเน็ต (ไม่ปรุงแต่ง) ตามหมวด 01.2 ผลิตภัณฑ์นมชนิดเหลวตาม General Standard for the Use of Dairy Terms (CODEX STAN 206-1999) ที่ได้จากการบวนการผลิตนม อาจมีการเติมวัตถุเจือปนอาหารและวัตถุอื่นตามความจำเป็นทางเทคโนโลยีการผลิต สำหรับน้ำนมดิบไม่ควรมีการเติมวัตถุเจือปนอาหารใดๆ

01.1.1 นมชนิดเหลว (ไม่ปรุงแต่ง)

นมชนิดเหลวที่ไม่ปรุงแต่งซึ่งได้จากน้ำนมของสัตว์ที่เลี้ยงเพื่อรีดนม (เช่น โค แกะ แพะ กระบือ) ผ่านกรรมวิธีต่างๆ เช่น การพาสเจอร์ไรเซชัน (Pasteurization) ยูเอชที (ultra-high temperature (UHT)) การสเตอริไรเซชัน (Sterilization) การโฮโมจีไนเซชัน (Homogenization) รวมถึงนมที่มีการปรับปริมาณไขมัน ตัวอย่างเช่น นมขาดมันเนย นมพร่องมันเนย นมไขมันต่ำ นมเต็มมันเนย และผลิตภัณฑ์ทำนองเดียวกัน

01.1.2 นมชนิดเหลวอื่นๆ (ไม่ปรุงแต่ง)

นมชนิดเหลวอื่นๆที่ไม่ปรุงแต่ง ที่ไม่ใช่ผลิตภัณฑ์นมชนิดเหลว (ไม่ปรุงแต่ง) ตามหมวด 01.1.1 บัตเตอร์มิลค์ชนิดเหลว (ไม่ปรุงแต่ง) ตามหมวด 01.1.3 และผลิตภัณฑ์นมหมักหรือนมที่ใช้เอนไซม์เรนเน็ต (ไม่ปรุงแต่ง) ตามหมวด 01.2 ตัวอย่างเช่น นมคั้นรูปชนิดเหลว นมชนิดเหลวเสริมวิตามินและแร่ธาตุ นมชนิดเหลวที่มีการปรับปริมาณโปรตีน นมที่มีการลดปริมาณแลคโตส เครื่องดื่มที่มีนมเป็นส่วนประกอบหลัก และผลิตภัณฑ์ทำนองเดียวกัน ซึ่งผลิตภัณฑ์ตามหมวดนี้จะต้องไม่มีการปรุงแต่งด้วยวัตถุแต่งกลิ่นรส รวมทั้งส่วนประกอบของอาหารที่มีความประสงค์จะให้กลิ่นรส แต่อาจมีส่วนประกอบอื่นที่ไม่ใช่นมเป็นองค์ประกอบได้

01.1.3 บัตเตอร์มิลค์ชนิดเหลว (ไม่ปรุงแต่ง)

บัตเตอร์มิลค์ชนิดเหลว (Fluid buttermilk) เป็นของเหลวที่เกือบไม่มีไขมันนม ซึ่งเป็นผลพลอยได้จากกระบวนการผลิตเนย หรือการหมักนมขาดมันเนยชนิดเหลวด้วยแบคทีเรียที่สร้างกรดแลคติก หรือสร้างกลิ่นรส หรือโดยการหมักนมที่ผ่านความร้อนด้วยแบคทีเรียบริสุทธิ (คัลเจอร์บัตเตอร์มิลค์) มีทั้งชนิดที่ผ่านกรรมวิธีฆ่าเชื้อโดยวิธีพาสเจอร์ไรเซชัน (Pasteurization) หรือสเตอริไรเซชัน (Sterilization)

01.1.4 เครื่องดื่มที่มีนมเป็นส่วนประกอบหลัก (ปรุงแต่ง)

ผลิตภัณฑ์พร้อมดื่ม รวมถึงส่วนผสมสำเร็จรูป (mixes) ที่ใช้เตรียมผลิตภัณฑ์ดังกล่าว ที่มีนมเป็นส่วนประกอบหลัก โดยผลิตภัณฑ์อาจผ่านการหมักหรือไม่ก็ได้ ซึ่งมีการปรุงแต่งกลิ่นรสด้วยวัตถุแต่งกลิ่นรส รวมทั้งส่วนประกอบของอาหารที่มีความประสงค์จะให้กลิ่นรส ตัวอย่างเช่น นมปรุงแต่งกลิ่นต่างๆ นมช็อกโกแลตพร้อมดื่ม เครื่องดื่มช็อกโกแลตมอลต์ นมเปรี้ยวพร้อมดื่มกลิ่นต่างๆ เครื่องดื่มที่มีเวย์เป็นส่วนประกอบหลัก และแลสซี (lassi) (ของเหลวที่ทำจากการตีปั่นเคิร์ดของนมหมักผสมกับน้ำตาลหรือวัตถุให้ความหวานแทนน้ำตาล) และผลิตภัณฑ์ทำนองเดียวกัน ยกเว้นผลิตภัณฑ์โกโก้ผสมน้ำตาลตามหมวด 05.1.1

01.2 นมหมักหรือนมที่ใช้เอนไซม์เรนเน็ต (ไม่ปรุงแต่ง)

ผลิตภัณฑ์นมที่ผ่านกระบวนการหมักหรือนมที่ใช้เอนไซม์เรนเน็ต (Renneted milk) ในกระบวนการผลิตที่ไม่ปรุงแต่ง โดยมีส่วนประกอบหลักเป็นนมขาดมันเนย นมพร่องมันเนย นมไขมันต่ำ หรือนมเต็มมันเนยก็ได้ ไม่รวมผลิตภัณฑ์ชนิดที่ปรุงแต่งกลิ่นรส ตามหมวด 01.1.4 และ ขนมหวานที่มีนมเป็นส่วนประกอบหลัก ตามหมวด 01.7

01.2.1 ผลิตภัณฑ์ผ่านการหมักชนิดที่ไม่มีการปรุงแต่ง

ผลิตภัณฑ์นมหมักที่ไม่ปรุงแต่ง รวมทั้งนมหมักชนิดเหลว นมที่เติมกรดชนิดเหลว และคัลเจอร์มิลค์ (Cultured milk) ชนิดเหลว โยเกิร์ตที่ไม่ปรุงแต่ง ซึ่งไม่มีส่วนประกอบของวัตถุแต่งกลิ่นรสและสี ซึ่งสามารถแบ่งเป็น 2 หมวดย่อย ได้แก่ หมวด 01.2.1.1 และ หมวด 01.2.1.2 โดยพิจารณาจากการฆ่าเชื้อหลังการหมัก

01.2.1.1 นมหมักที่ไม่ผ่านกรรมวิธีฆ่าเชื้อด้วยความร้อนหลังการหมัก (ไม่ปรุงแต่ง)

ผลิตภัณฑ์นมหมักที่ไม่ปรุงแต่งและไม่ผ่านกรรมวิธีฆ่าเชื้อด้วยความร้อนหลังการหมัก มีทั้งชนิดเหลวและชนิดไม่เหลว

01.2.1.2 นมหมักที่ผ่านกรรมวิธีฆ่าเชื้อด้วยความร้อนหลังการหมัก (ไม่ปรุงแต่ง)

ผลิตภัณฑ์นมหมักที่ไม่ปรุงแต่งและผ่านกรรมวิธีฆ่าเชื้อด้วยความร้อนหลังการหมัก เช่น สเตอริไรเซชันหรือพาสเจอร์ไรเซชัน มีทั้งชนิดเหลวและชนิดไม่เหลว

01.2.2 นมที่ใช้เอนไซม์เรนเน็ต (ไม่ปรุงแต่ง)

ผลิตภัณฑ์นมที่ได้จากการตกตะกอนโปรตีนในนมด้วยเอนไซม์เรนเน็ตที่ไม่ปรุงแต่ง

01.3 นมข้น และผลิตภัณฑ์ที่ใช้เติมในเครื่องดื่ม (ไม่ปรุงแต่ง)

นมข้นจืด นมข้นหวาน ผลิตภัณฑ์ที่ใช้แทนนมข้นจืด และผลิตภัณฑ์ที่ใช้แทนนมข้นหวาน รวมทั้งผลิตภัณฑ์ที่ใช้เติมเครื่องดื่ม (Beverage whitener) ซึ่งเป็นผลิตภัณฑ์ที่ไม่ปรุงแต่ง ซึ่งมีส่วนประกอบหลักเป็นนมขาดมันเนย นมพร่องมันเนย นมไขมันต่ำ นมเต็มมันเนย นมข้นชนิดขาดมันเนยผสมกับไขมันพืช นมข้นหวานชนิดขาดมันเนยผสมกับไขมันพืชก็ได้

01.3.1 นมข้น (ไม่ปรุงแต่ง)

เป็นผลิตภัณฑ์ที่ได้จากการดึงน้ำบางส่วนออกจากรวมซึ่งอาจมีการเติมน้ำตาลด้วยก็ได้ หรือเป็นผลิตภัณฑ์ที่มีการดึงน้ำออกบางส่วนโดยใช้ความร้อน ตัวอย่างเช่น นมข้นหวาน นมวัวหรือนมควายที่ทำให้เข้มข้นขึ้นด้วยการต้มผลิตภัณฑ์ตามหมวดนี้ไม่ปรุงแต่ง

01.3.2 ผลิตภัณฑ์ที่ใช้เติมในเครื่องดื่ม

ผลิตภัณฑ์ที่ใช้แทนนมหรือครีมที่ประกอบด้วยอิมัลชันของไขมันพืชกับน้ำรวมกับโปรตีนจากนมและน้ำตาลแลคโตส (Lactose) หรือโปรตีนจากพืช สำหรับใช้เติมในเครื่องดื่ม เช่น กาแฟและชา เป็นต้น รวมทั้งผลิตภัณฑ์ดังกล่าวชนิดผง ได้แก่ ผลิตภัณฑ์ที่ใช้แทนนมข้น นมข้นชนิดขาดมันเนยผสมกับไขมันพืช และนมข้นหวานชนิดขาดมันเนยผสมกับไขมันพืช

01.4 ครีม และผลิตภัณฑ์เลียนแบบครีม (ไม่ปรุงแต่ง)

ครีมหมายถึงผลิตภัณฑ์นมชนิดเหลวซึ่งมีปริมาณไขมันสูงกว่าน้ำนม มีทั้งชนิดที่เป็นของเหลว กึ่งเหลว และกึ่งแข็ง ที่ไม่ปรุงแต่ง ทั้งนี้รวมถึงผลิตภัณฑ์ครีมและผลิตภัณฑ์ที่เลียนแบบหรือใช้แทนครีม สำหรับครีมและผลิตภัณฑ์เลียนแบบครีมที่ปรุงแต่งกลิ่นรสให้จัดเป็นผลิตภัณฑ์ตามหมวด 01.1.4 และ 01.7

01.4.1 ครีมพาสเจอร์ไรซ์ (ไม่ปรุงแต่ง)

ครีมที่ผ่านกรรมวิธีฆ่าเชื้อโดยวิธีพาสเจอร์ไรเซชัน หรือครีมที่ผลิตจากน้ำนมที่ผ่านกรรมวิธีฆ่าเชื้อโดยวิธีพาสเจอร์ไรเซชัน และเป็นผลิตภัณฑ์ไม่ปรุงแต่ง

01.4.2 ครีมสเตอร์ไอซ์ ครีมยูเอชที วิปปิงครีม วิปครีม และครีมพว่องมันเนย (ไม่ปรุงแต่ง)

ครีมทุกชนิดที่ไม่ปรุงแต่งซึ่งผ่านความร้อนในระดับที่สูงกว่าความร้อนที่ใช้ในกรรมวิธีพาสเจอร์ไรเซชัน ได้แก่ สเตอร์ไอเซชัน ยูเอชที อัลตราพาสเจอร์ไรเซชัน รวมถึงครีมพว่องมันเนยและครีมทุกชนิดที่ใช้สำหรับตีให้ฟู (วิปปิงครีม (Whipping cream)) หรือทำให้ฟู (วิปครีม (Whipped cream)) ส่วนครีมที่ฟูแล้วอาจบรรจุภายใต้ความดัน เช่น วิปปิงครีม วิปครีมพาสเจอร์ไรเซชัน ครีมสเตอร์ไอเซชัน ครีมยูเอชที หรือครีมอัลตราพาสเจอร์ไรเซชัน และวิปครีมที่ใช้แต่งหน้าหรือสอดใส่อาหาร ยกเว้นครีมที่ใช้แต่งหน้าอาหารซึ่งใช้ไขมันอื่นทดแทนไขมันนมบางส่วน หรือทั้งหมด ตามหมวด 01.4.4

01.4.3 คลอตเตดครีม (ไม่ปรุงแต่ง)

คลอตเตดครีม (Clotted cream) หมายถึง ครีมที่มีลักษณะข้นและเหนียวซึ่งได้จากการใช้เอนไซม์ ตกตะกอนนม ที่ไม่ปรุงแต่ง รวมถึงครีมเปรี้ยว (ครีมที่ได้จากการหมักด้วยกรดแล็กติกตามวิธีการผลิตบัตเตอร์มิลค์ ตามหมวด 01.1.1.2)

01.4.4 ผลิตภัณฑ์เลียนแบบครีม

ผลิตภัณฑ์ที่ใช้แทนครีมทั้งชนิดเหลวหรือชนิดผง ประกอบด้วยอิมัลชันของไขมันพืชกับน้ำ รวมทั้งวิปครีมสำเร็จรูปที่ใช้แต่งหน้าอาหารและผลิตภัณฑ์ที่ใช้แทนครีมเปรี้ยว สำหรับใช้ประกอบอาหารในวัตถุประสงค์อื่น นอกเหนือจากการเติมในเครื่องดื่ม ตามหมวด 01.3.2

01.5 นมผง ครีมผง ผลิตภัณฑ์เลียนแบบนมผงและผลิตภัณฑ์เลียนแบบครีมผง (ไม่ปรุงแต่ง)

นมผง ครีมผง ผลิตภัณฑ์นมผงผสมครีมผง ผลิตภัณฑ์เลียนแบบนมผง ผลิตภัณฑ์เลียนแบบครีมผง และผลิตภัณฑ์เลียนแบบนมผงผสมครีมผง ที่ไม่ปรุงแต่ง ทั้งนี้ผลิตภัณฑ์อาจผลิตจากนมขาดมันเนย นมพว่องมันเนย นมไขมันต่ำ หรือนมเต็มมันเนยก็ได้

01.5.1 นมผงและครีมผง (ไม่ปรุงแต่ง)

ผลิตภัณฑ์นมที่ได้จากการดึงน้ำออกบางส่วนจากน้ำนมหรือครีมและผลิตให้อยู่ในรูปแบบผง ที่ไม่ปรุงแต่ง ทั้งนี้ให้รวมถึงเคซีน (Casein) และเคซีเนต (Caseinates) ด้วย

01.5.2 ผลิตภัณฑ์เลียนแบบนมผงและผลิตภัณฑ์เลียนแบบครีมผง (ไม่ปรุงแต่ง)

ผลิตภัณฑ์ที่เป็นอิมัลชันของไขมันกับน้ำและทำให้แห้ง สำหรับใช้ประกอบอาหารในวัตถุประสงค์อื่น นอกเหนือจากการเติมในเครื่องดื่ม ตามหมวด 01.3.2 ตัวอย่างเช่น ผลิตภัณฑ์เลียนแบบครีมชนิดแห้งซึ่งได้จากการผสมกันระหว่างนมขาดมันเนยผสมกับไขมันพืชและผลิตให้อยู่ในรูปแบบผง

01.6 เนยแข็งและผลิตภัณฑ์เลียนแบบเนยแข็ง

เนยแข็งและผลิตภัณฑ์เลียนแบบเนยแข็งเป็นผลิตภัณฑ์ที่มีน้ำและไขมันรวมอยู่ในโครงสร้างโปรตีนนมที่ ตกตะกอน ทั้งนี้ไม่รวมซอสเนยแข็ง ตามหมวด 12.6.2 ขนมหขบเคี้ยวปรุงแต่งรสเนยแข็ง ตามหมวด 15.1 และอาหารเตรียมสำเร็จที่มีเนยแข็งเป็นส่วนประกอบ เช่น มัคกะโรนีกับเนยแข็ง ตามหมวด 16.0

01.6.1 เนยแข็งไม่บ่ม

เนยแข็งไม่บ่ม หมายถึง เนยแข็งสดที่พร้อมบริโภคหลังการผลิต ตัวอย่างเช่น

คอตเทจชีส (Cottage cheese) คือ เนยแข็งไม่บ่มชนิดเนื้อนิ่ม ได้จากการตกตะกอนชีสที่จับตัวเป็นก้อน (Curd cheese)

คอตเทจชีสผสมครีม (Creamed cottage cheese) คือ คอตเทจชีสที่เคลือบด้วยส่วนผสมของครีม

ครีมชีส (Cream cheese) คือ เนยแข็งไม่บ่มชนิดเนื้อนิ่ม สามารถใช้ทาหรือป้ายได้

มอซซาเรลลาชีส (Mozzarella cheeses) สกามอซ่าชีส (Scamorza cheeses) และพาเนียร์ (paneer)

คือ เนยแข็งที่ได้จากการตกตะกอนโปรตีนนมด้วยการเติมกรดซีทริกจากน้ำเลมอนหรือน้ำมะนาว หรือกรดแล็กติกจากเวย์

ทั้งนี้ให้รวมถึงเนยแข็งไม่บ่มที่มีและไม่มีเปลือก ผลิตภัณฑ์ส่วนใหญ่จะไม่มีปรุงแต่งแต่ผลิตภัณฑ์บางชนิด เช่น คอตเทจชีสและครีมชีส อาจปรุงแต่งกลิ่นรสหรือมีส่วนผสมของผลไม้ ผัก หรือ เนื้อสัตว์

01.6.2 เนยแข็งบ่ม

เนยแข็งบ่ม หมายถึง เนยแข็งที่ยังไม่สามารถบริโภคได้หลังจากที่มีการผลิต แต่จะต้องบ่มทิ้งไว้ภายใต้ระยะเวลาและสภาวะอุณหภูมิที่เหมาะสมเพื่อให้เกิดการเปลี่ยนแปลงทางชีวเคมีและกายภาพที่ได้คุณลักษณะเฉพาะของเนยแข็งชนิดนั้น ๆ สำหรับเนยแข็งที่มีการบ่มด้วยเชื้อรา เมื่อผ่านกระบวนการบ่มอย่างสมบูรณ์ จะมีการเจริญเติบโตของเชื้อราลักษณะเฉพาะทั้งภายในและ/หรือบนพื้นผิวของเนยแข็ง ทั้งนี้เนยแข็งที่ผ่านการบ่มอาจมีลักษณะเนื้อนุ่ม เช่น เนยแข็งกามองแบร์ (Camembert), ลักษณะเนื้อแน่น เช่น เนยแข็งอีแดม (Edam) เนยแข็งเกาดา (Gouda) ลักษณะเนื้อแข็ง เช่น เนยแข็งเชดดาร์ (Cheddar) หรือลักษณะเนื้อแข็งมาก รวมถึงเนยแข็งในน้ำเกลือซึ่งเป็นเนยแข็งบ่ม ที่มีลักษณะกึ่งแข็งจนถึงนุ่ม สีขาวออกเหลือง เนื้อแน่น และไม่มีเปลือก

01.6.2.1 เนยแข็งบ่มรวมทั้งเปลือก

เนยแข็งบ่ม (รวมถึงการบ่มด้วยเชื้อรา) ทั้งเปลือกหรือส่วนใดส่วนหนึ่งของเนยแข็ง เช่น เนยแข็งที่ถูกตัดเป็นชิ้น หั่นเป็นชิ้นเล็กชิ้นน้อย ชูดฝอย หรือฝานเป็นแผ่นบางๆ ตัวอย่างเช่น บลูชีส (Blue cheese), บรี (Brie), เกาดา (Gouda), ฮาวาร์ตี (Havarti), เนยแข็งชูด (Hard grating cheese) และ สวิสชีส (Swiss cheese) เป็นต้น

01.6.2.2 เปลือกเนยแข็งบ่ม

เปลือกเนยแข็งที่เป็นส่วนนอกของก้อนเนยแข็งมีองค์ประกอบเหมือนส่วนในของเนยแข็งแต่อาจแห้งขึ้นหลังจากผ่านการแช่น้ำเกลือและผ่านการบ่ม

01.6.2.3 เนยแข็งผง

เนยแข็งผง หมายถึง ผลิตภัณฑ์เนยแข็งที่ทำให้แห้งซึ่งผลิตจากเนยแข็งหลากหลายชนิดหรือโพรเซสชีส ทั้งนี้ผลิตภัณฑ์มีวัตถุประสงค์เพื่อนำมาคั้นรูปโดยการผสมกับนมหรือน้ำสำหรับทำซอส หรือเพื่อใช้ในลักษณะผงเป็นส่วนประกอบในอาหารอื่น (เช่น ใช้ผสมกับมัคกะโรนีต้มสุก ใช้ผสมกับนมและเนยเพื่อปรุงอาหาร) รวมถึงเนยแข็งผงที่ผลิตโดยใช้เครื่องทำแห้งแบบพ่นฝอย (spray-dried) ไม่รวมเนยแข็งชูดฝอยหรือหั่นเป็นชิ้นเล็กชิ้นน้อย ตามหมวด 01.6.2.1 และ โพรเซสชีสชูดฝอยหรือหั่นเป็นชิ้นเล็กชิ้นน้อย ตามหมวด 01.6.4

01.6.3 เวย์ชีส

เวย์ชีส (Whey cheese) หมายถึง ผลิตภัณฑ์ที่ได้จากการนำเวย์ (Whey) มาทำให้เข้มข้นขึ้น อาจมีการเติมนม ครีม หรือส่วนประกอบอื่นที่ได้จากนม แล้วนำมาขึ้นรูป อาจมีลักษณะแข็งหรือกึ่งแข็ง ทั้งนี้ให้รวมถึงเปลือกของเวย์ชีส แต่ไม่รวมเวย์โปรตีนชีส ตามหมวด 01.6.6

01.6.4 โพรเซสชีส

โพรเซสชีส (Processed cheese) หมายถึง ผลิตภัณฑ์ที่ได้จากการหลอมและทำให้เนยแข็งเป็นเนื้อเดียวกันซึ่งมีอายุการเก็บรักษาที่ยาวนาน รวมถึงผลิตภัณฑ์ที่ผลิตโดยการใช้ความร้อนและทำให้ส่วนผสมระหว่างเนยแข็ง ไขมันนม โปรตีนนม นมผง และน้ำรวมกันเป็นเนื้อเดียวกัน อาจมีการเติมส่วนผสมอื่น ๆ เช่น กลิ่น เครื่องปรุงรส ผลไม้ ผัก และ/หรือ เนื้อสัตว์ เป็นต้น ผลิตภัณฑ์อาจอยู่ในรูปแบบที่ใช้สำหรับทาหรือป้ายอาหาร หรือหั่นเป็นแผ่นหรือชิ้น คำว่า “โพรเซส (Processed)” มิได้หมายความรวมถึงการนำเอาเนยแข็งบ่ม ตามหมวด 01.6.2 มาตัด ชูด หั่น

01.6.4.1 โพรเซสชีส (ไม่ปรุงแต่ง)

โพรเซสชีสที่ไม่ปรุงแต่งกลิ่นรส หรือเติมเครื่องปรุงรส ผลไม้ ผัก และ/หรือ เนื้อสัตว์

01.6.4.2 โพรเซสชีส (ปรุงแต่ง)

โพรเซสชีสที่ปรุงแต่งกลิ่นรส หรือเติมเครื่องปรุงรส ผลไม้ ผัก และ/หรือ เนื้อสัตว์

01.6.5 ผลิตภัณฑ์เลียนแบบเนยแข็ง

ผลิตภัณฑ์ที่มีลักษณะคล้ายเนยแข็ง แต่มีการใช้ไขมันชนิดอื่นแทนไขมันนมบางส่วนหรือทั้งหมด ทั้งนี้ให้รวมถึงผลิตภัณฑ์เลียนแบบเนยแข็ง ส่วนผสมสำเร็จรูปสำหรับทำผลิตภัณฑ์เลียนแบบเนยแข็ง และผลิตภัณฑ์เลียนแบบเนยแข็งชนิดผง

01.6.6 เวย์โปรตีนชีส

เวย์โปรตีนชีส (Whey protein cheese) หมายถึง ผลิตภัณฑ์ที่มีส่วนประกอบของโปรตีนซึ่งสกัดจากเวย์ โดยมีกระบวนการผลิตที่สำคัญ คือ การตกตะกอนเวย์โปรตีน เช่น ริคอตต้าชีส (Ricotta cheese) เป็นต้น ไม่รวมเวย์ชีส ตามหมวด 01.6.3

01.7 ขนมหวานที่มีนมเป็นส่วนประกอบหลัก

ผลิตภัณฑ์ขนมหวานพร้อมบริโภคนมที่มีนมเป็นส่วนประกอบหลักที่ปรุงแต่งกลิ่นรส รวมถึงส่วนผสมสำเร็จรูปสำหรับทำขนมหวานที่มีนมเป็นส่วนประกอบหลัก ตัวอย่างเช่น

โยเกิร์ตปรุงแต่งกลิ่นรส คือ ผลิตภัณฑ์นมที่ได้จากกระบวนการหมักนมหรือผลิตภัณฑ์นม อาจมีการแต่งกลิ่นรสหรือเติมส่วนผสมอื่น เช่น ผลไม้ โกโก้ กาแฟ เป็นต้น โดยอาจผ่านความร้อนหลังการหมักหรือไม่ก็ได้ ทั้งนี้ให้รวมถึงโยเกิร์ตปรุงแต่งกลิ่นรสแช่แข็ง

ไอศกรีมนม คือ ขนมหวานแช่แข็ง ซึ่งอาจมีส่วนประกอบของนมเต็มมันเนย, นมขาดมันเนย, ครีม, เนย, น้ำตาล, น้ำมันพืช, ผลิตภัณฑ์ไข่, ผลไม้, โกโก้ หรือ กาแฟ

ไอซ์มิลค์ (Ice milk) คือ ผลิตภัณฑ์ที่คล้ายกับไอศกรีมแต่มีปริมาณของนมหรือนมขาดมันเนยน้อยกว่า หรืออาจทำด้วยนมขาดมันเนย

ทั้งนี้ให้รวมถึงไอศกรีมและขนมหวานที่มีนมเป็นส่วนประกอบหลักที่ทำจากนม น้ำตาลหรือสารให้ความหวานแทนน้ำตาล หรือส่วนผสมอื่น ๆ เช่น แป้งสาลี วัตถุแต่งกลิ่นรส และสี เป็นต้น ไม่รวมไอศกรีมหวานเย็น เช่น เซอร์เบต (Sherbet) และซอร์เบต (Sorbet) ตามหมวด 03.0 ซึ่งมีน้ำเป็นส่วนประกอบหลักและไม่มียมนเป็นส่วนประกอบ

01.8 เวย์และผลิตภัณฑ์เวย์ ไม่รวมเวย์ชีส

ผลิตภัณฑ์ที่มีเวย์เป็นส่วนประกอบหลักทั้งชนิดเหลวและชนิดผง ไม่รวมเวย์ชีส ตามหมวด 01.6.3

01.8.1 เวย์และผลิตภัณฑ์เวย์ ชนิดเหลว

เวย์ หมายถึง ส่วนของเหลวที่แยกได้จากผลิตภัณฑ์ที่เกิดจากการตกตะกอนน้ำนม ครีม นมขาดมันเนย หรือบัตเตอร์มิลค์ ด้วยเอนไซม์ในระหว่างกระบวนการผลิตเนยแข็ง เคซีน หรือผลิตภัณฑ์ในทำนองเดียวกัน สำหรับแอซิดเวย์ (Acid whey) ได้จากการตกตะกอนน้ำนม ครีม นมขาดมันเนย หรือบัตเตอร์มิลค์ด้วยกรด ไม่รวมเวย์ชีส ตามหมวด 01.6.3

01.8.2 เวย์และผลิตภัณฑ์เวย์ ชนิดแห้ง

เวย์ผง หมายถึง ผลิตภัณฑ์ที่ได้จากการนำเวย์หรือแอซิดเวย์ (Acid whey) ซึ่งไขมันนมส่วนใหญ่ถูกจัดออกไปแล้ว มาทำให้แห้งแบบพ่นฝอย (spray drying) หรือทำให้แห้งแบบลูกกลิ้ง (roll drying) ไม่รวมเวย์ชีส ตามหมวด 01.6.3

02.0 น้ำมันและไขมัน และผลิตภัณฑ์อิมัลชัน

หมายถึง ผลิตภัณฑ์ทุกชนิดที่มีไขมันเป็นส่วนประกอบหลักซึ่งได้จากพืช สัตว์บก หรือสัตว์ทะเล จากแหล่งใดแหล่งหนึ่งหรือรวมกัน

02.1 น้ำมันและไขมัน ปราศจากน้ำ

ไขมันและน้ำมันที่สามารถบริโภคเป็นอาหารได้ ซึ่งมีองค์ประกอบหลัก คือ ไตรกลีเซอไรด์ของกรดไขมันจากพืช สัตว์บก หรือสัตว์ทะเล

02.1.1 บัตเตอร์ออยล์ แอนไฮดรัสมิลค์แฟต และกี

ผลิตภัณฑ์จากไขมันนม เช่น ไขมันนมปราศจากน้ำ (Anhydrous milkfat) น้ำมันเนยปราศจากน้ำ (Anhydrous butter oil) และน้ำมันเนย (Butter oil) ที่ได้จากนมหรือผลิตภัณฑ์ที่ได้จากนมโดยกระบวนการที่แยกน้ำและธาตุไขมัน (nonfat solid) ออกเกือบหมด สำหรับเนยใส (ghee) เป็นผลิตภัณฑ์ที่ได้จากนม ครีม หรือเนย โดยกระบวนการที่แยกน้ำและธาตุไขมัน (non fat solid) ออกเกือบหมด ซึ่งผลิตภัณฑ์ที่ได้จะมีกลิ่นรสและคุณสมบัติทางกายภาพเฉพาะ

02.1.2 น้ำมันและไขมันจากพืช

น้ำมันและไขมันที่ได้จากพืชชนิดเดียวหรือหลายชนิดรวมกันในลักษณะน้ำมันผสม สำหรับใช้บริโภค ประุงอาหาร ทอดอาหาร หรือเป็นน้ำมันสลัด ทั้งนี้ น้ำมันบริสุทธิ์ (Virgin oils) ได้จากการบีบอัดหรือการคั้น ด้วยการให้ความร้อนเท่านั้น ซึ่งจะไม่เปลี่ยนแปลงองค์ประกอบทางธรรมชาติของน้ำมันนั้น น้ำมันบริสุทธิ์สามารถนำมาบริโภคได้โดยตรง น้ำมันที่ได้จากการบีบอัดโดยไม่ใช้ความร้อน (Cold pressed oil) ได้จากการบีบอัดหรือการคั้นโดยไม่ใช้ความร้อน ตัวอย่างเช่น น้ำมันมะกอกบริสุทธิ์ (Virgin olive oil) น้ำมันเมล็ดฝ้าย น้ำมันถั่วลิสง เป็นต้น

02.1.3 น้ำมันและไขมันจากสัตว์

น้ำมันและไขมันจากสัตว์ทุกชนิดได้จากสัตว์ที่มีสุขภาพดีขณะฆ่าเพื่อการบริโภคของมนุษย์ น้ำมันหมู (lard) เป็นไขมันที่ได้จากเนื้อเยื่อไขมันของหมู ไขมันวัวที่บริโภคได้เป็นไขมันที่ได้จากเนื้อเยื่อไขมันสดของวัวที่ปกคลุมช่องท้อง รอบไตและรอบหัวใจ และจากเนื้อเยื่อไขมันที่แน่นและสภาพดี ไขมันสดที่ได้จากสัตว์ที่ถูกฆ่าใหม่ เรียกว่า "คิลลิ่งแฟต (killing fat)" ไขมันวัวที่มีคุณภาพดี (premiere jus หรือ oleo stock) ได้จากไขมันสดจากสัตว์ที่ถูกฆ่าใหม่ และไขมันที่เลือกมาเฉพาะ โดยการใช้ความร้อน (ที่อุณหภูมิ 50-55 องศาเซลเซียส) ไขมันวัวคุณภาพรอง (secunda beef fat) เป็นผลิตภัณฑ์ที่มีกลิ่นและรสชาติเฉพาะของไขมันวัว ได้จากไขมันวัว โดยการใช้ความร้อน (ที่อุณหภูมิ 60-65 องศาเซลเซียส) แล้วทำให้สะอาด ไขมันหมู (Rendered pork fat) เป็นไขมันที่ได้จากเนื้อเยื่อและกระดูกของหมู ไขวัวควาย (tallow) ที่บริโภคได้ (น้ำมันที่ไหลซึมออกจากเนื้อที่กำลังต้ม) ได้จากเนื้อเยื่อไขมัน กล้ามเนื้อ และกระดูกของสัตว์จำพวกวัวควายหรือแกะ เช่น ไขวัวควายและเนื้อเยื่อไขมันวัวหรือหมูที่สกัดน้ำมันบางส่วนออก เป็นต้น น้ำมันปลาได้ปลาจากแหล่งที่เหมาะสม เช่น ปลาแฮร์ริง ปลาชาร์ดิน ปลาสแปรท (sprat) และปลากะตัก เป็นต้น

02.2 ผลิตภัณฑ์อิมัลชันประเภทน้ำในน้ำมัน

ผลิตภัณฑ์อิมัลชันทุกชนิด แต่ไม่รวมผลิตภัณฑ์นมและขนมหวานที่มีนมเป็นส่วนประกอบซึ่งไขมันนมทั้งหมดถูกแทนที่ด้วยไขมันชนิดอื่น

02.2.1 เนย

เนยเป็นผลิตภัณฑ์จากไขมันที่ประกอบด้วยอิมัลชันชนิดน้ำในน้ำมันซึ่งได้จากนม และ/หรือ ผลิตภัณฑ์ที่ได้จากนม

02.2.2 ผลิตภัณฑ์อิมัลชันประเภทน้ำในน้ำมันสำหรับใช้ทาหรือป้าย

ผลิตภัณฑ์ใช้ทาหรือป้ายขนมอบที่ทำจากไขมัน (อิมัลชันชนิดน้ำกับไขมันและน้ำมันเพื่อการบริโภค) ผลิตภัณฑ์ทาหรือป้ายขนมอบที่ทำจากไขมันนม (อิมัลชันชนิดน้ำในไขมันนม) และผลิตภัณฑ์ทาหรือป้ายขนมอบชนิดผสม (ผลิตภัณฑ์ทาหรือป้ายขนมอบที่ทำจากไขมันผสมกับไขมันนมในปริมาณที่สูงขึ้น) เช่น มาร์การีน (อิมัลชันชนิดน้ำในน้ำมันชนิดเหลวที่ผลิตจากไขมันและน้ำมันเพื่อการบริโภค) ผลิตภัณฑ์ที่ได้จากเนย (เช่น บัทเทอร์ริน

(Butterine) ทำจากเนยผสมกับน้ำมันพืช) ผลิตภัณฑ์ผสมของเนยและเนยเทียม และมินารีน (Minarine) (อิมัลชันชนิดน้ำในน้ำมันที่ผลิตจากน้ำกับไขมันและน้ำมันเพื่อการบริโภค ซึ่งไขมันและน้ำมันไม่ได้มาจากนมเพียงอย่างเดียว) เป็นต้น นอกจากนี้ยังรวมถึงผลิตภัณฑ์ที่มีการลดปริมาณไขมันที่เป็นส่วนประกอบหลักที่ได้จากไขมันนม ไขมันสัตว์ หรือไขมันพืช รวมทั้งเนยที่มีการลดไขมัน เนยเทียมที่มีการลดไขมัน และผลิตภัณฑ์ทั้งสองผสมกัน (เช่น เนยที่มีไขมันสามในสี่ส่วน เนยเทียมที่มีไขมันสามในสี่ส่วน หรือเนยผสมเนยเทียมที่มีไขมันสามในสี่ส่วน)

02.3 ผลิตภัณฑ์อิมัลชันประเภทน้ำมันในน้ำ

ผลิตภัณฑ์ที่มีนมเป็นส่วนประกอบหลักแต่ไขมันนมทั้งหมดถูกแทนที่ด้วยไขมันชนิดอื่น ส่วนที่เป็นไขมันของผลิตภัณฑ์เหล่านี้ได้จากแหล่งไขมันอื่นๆ ที่ไม่ใช่จากไขมันนม เช่น ไขมันและน้ำมันจากพืช ตัวอย่างเช่น ผลิตภัณฑ์เลียนแบบนม (คือ นมที่ใช้ไขมันอื่นทดแทน ซึ่งผลิตจากธาตุน้ำนมไม่รวมมันเนย (non-fat milk solid) และไขมันจากพืช (เช่น น้ำมันมะพร้าว น้ำมันดอกคำฝอย หรือน้ำมันข้าวโพด) วิปครีมที่ไม่มีนมเป็นส่วนประกอบ ผลิตภัณฑ์แต่งหน้าขนมที่ไม่มีนมเป็นส่วนประกอบ และครีมที่ทำจากผัก เป็นต้น ไม่รวมมายองเนส ตามหมวด 12.6.1 และผลิตภัณฑ์ขนมหวานที่มีนมเป็นส่วนประกอบซึ่งไขมันนมทั้งหมดถูกแทนที่ด้วยไขมันชนิดอื่น

02.4 ขนมหวานที่มีไขมันเป็นส่วนประกอบหลัก

ขนมหวานที่มีนมเป็นส่วนประกอบหลัก ตามหมวด 01.7 แต่ไขมันนมทั้งหมดถูกแทนที่ด้วยไขมันชนิดอื่น รวมถึงผลิตภัณฑ์ในลักษณะพร้อมบริโภคและส่วนผสมสำเร็จรูป (Mixes) สำหรับทำขนมหวาน ผลิตภัณฑ์สอดไส้ขนมที่ไม่มีนมเป็นส่วนประกอบ ตัวอย่างเช่น ไอศกรีมดัดแปลงไขมันที่ทำจากไขมันพืช เป็นต้น

03.0 ไอศกรีมหวานเย็น

หมายถึง ขนมหวานแช่แข็งที่มีน้ำเป็นส่วนประกอบหลัก ตัวอย่างเช่น น้ำผลไม้ปั่นที่แช่จนเป็นน้ำแข็ง, ไอศกรีมหวานเย็นที่ปรุงแต่งกลิ่นรส, ไอศกรีมเชอเบต (Sherbet) ที่ทำจากผลไม้ และ ไอศกรีมซอร์เบต (Sorbet) ซึ่งไม่มีไขมันแต่มีส่วนผสมของผลไม้ เป็นต้น ไม่รวมขนมหวานแช่แข็งที่มีนมเป็นส่วนประกอบ ตามหมวด 01.7

04.0 ผลไม้ ผัก สาหร่าย นัทและเมล็ด

หมายถึง ผลไม้ ตามหมวด 04.1 และ ผัก ตามหมวด 04.2 (รวมทั้งเห็ดและรา หัวและรากของพืช พืชตระกูลถั่ว และวุ้นทางจระเข้) สาหร่ายทะเล นัทและเมล็ด ทั้งชนิดสดและแปรรูป

04.1 ผลไม้

ผลไม้สด ตามหมวด 04.1.1 และผลไม้แปรรูป ตามหมวด 04.1.2

04.1.1 ผลไม้สด

ผลไม้สดต้องไม่ใช่วัตถุดิบอาหาร กรณีผลไม้ที่เคลือบผิว ตัดแต่ง หรือปอกเปลือกสำหรับจำหน่ายให้แก่ผู้บริโภคอาจมีการใช้วัตถุดิบอาหาร

04.1.1.1 ผลไม้สดที่ไม่ผ่านกระบวนการใดๆ

ผลไม้ทั้งดิบและสุกที่สดจากต้น และไม่ผ่านกระบวนการใดๆ

04.1.1.2 ผลไม้สดเคลือบหรือปรับสภาพผิว

ผลไม้สดที่เคลือบผิวด้วยแวกซ์หรือใช้วัตถุดิบอาหาร เพื่อถนอมหรือช่วยรักษาความสด และคุณภาพของผลไม้ ตัวอย่างเช่น แอปเปิ้ล ส้ม อินทผลาล้ม และลำไย เป็นต้น

04.1.1.3 ผลไม้สดปอกเปลือกหรือตัดแต่ง

ผลไม้สดที่ปอกเปลือกหรือตัดแต่งสำหรับจำหน่ายให้แก่ผู้บริโภค ตัวอย่างเช่น พรุตสลัด รวมถึงเนื้อมะพร้าวขูด หรือหั่นเป็นเส้น เป็นต้น

04.1.2 ผลไม้แปรรูป

ผลไม้ที่แปรรูปอื่นๆ นอกเหนือจากปอกเปลือก ตัดแต่ง หรือ ปรับสภาพผิวตามหมวด 04.1.1 ผลไม้ที่แปรรูปทุกรูปแบบ นอกเหนือจากผลไม้สดเคลือบหรือปรับสภาพผิว ตามหมวด 04.1.1.2 หรือปอกเปลือกหรือตัดแต่งตามหมวด 04.1.1.3

04.1.2.1 ผลไม้แช่เยือกแข็ง

ผลไม้ที่อาจผ่านการลวกหรือไม่ก็ได้แล้วนำไปแช่เยือกแข็ง โดยอาจแช่ในน้ำเชื่อมหรือน้ำผลไม้ เช่น พรุตสลัดแช่เยือกแข็ง และสตอเบอรี่แช่เยือกแข็ง เป็นต้น

04.1.2.2 ผลไม้แห้ง

ผลไม้ที่ทำแห้งหรือเอาน้ำออกเพื่อป้องกันการเจริญเติบโตของจุลินทรีย์ ตัวอย่างเช่น ผลไม้แผ่นที่ได้จากการกวนผลไม้สุกแล้วทำเป็นแผ่นตากแห้ง แอปเปิ้ลแผ่นบางแห้ง ลูกเกด มะพร้าวหั่นฝอยแห้ง และลูกพรุน เป็นต้น

04.1.2.3 ผลไม้ในน้ำส้มสายชู น้ำมัน หรือน้ำเกลือ

ผลไม้ที่ดองด้วยน้ำส้มสายชู น้ำมัน หรือน้ำเกลือ ตัวอย่างเช่น บ๊วยดอง มะม่วงดอง มะนาวดอง และเปลือกแตงโมดอง หรือผลไม้ที่ดองด้วยน้ำส้มหรือน้ำเกลือ เป็นต้น แล้วนำมาแต่งรสชาติด้วยน้ำตาล อาจมีลักษณะแห้งหรือไม่ก็ได้ ซึ่งแตกต่างจากผลิตภัณฑ์ ตามหมวด 04.1.2.7 ซึ่งมีลักษณะแห้งและเคลือบด้วยน้ำตาล

04.1.2.4 ผลไม้ที่ผ่านกรรมวิธีแคนนิ่ง

ผลไม้สดที่บรรจุในกระป๋องหรือขวดแก้วที่มีน้ำผลไม้ธรรมชาติหรือน้ำเชื่อม (รวมถึงน้ำเชื่อมที่เตรียมจากวัตถุดิบให้ความหวานแทนน้ำตาล) และนำไปผ่านกระบวนการสเตอริไลซ์ หรือพาสเจอร์ไรซ์ รวมถึงผลิตภัณฑ์แปรรูปที่บรรจุในบรรจุภัณฑ์อ่อนตัวทนความร้อนสูง (Retort pouch) ตัวอย่างเช่น พรุตสลัดกระป๋อง และซอสแอปเปิ้ลบรรจุในขวดแก้ว เป็นต้น

04.1.2.5 แยม เยลลี่ และมาร์มาเลด

แยม (Jams) หมายถึง ผลิตภัณฑ์ที่ใช้ทาหรือป้ายอาหารที่มีเนื้อข้นเหนียว ผลิตได้จากการต้มผลไม้ทั้งผล ผลไม้หั่นชิ้น หรือเนื้อผลไม้บด โดยอาจเติมน้ำผลไม้หรือน้ำผลไม้เข้มข้นหรือไม่ก็ได้ และใส่น้ำตาลเพื่อให้เนื้อข้นเหนียวขึ้น และอาจใส่เพกทิน (pectins) และผลไม้หั่นชิ้นลงไปด้วย ตัวอย่างเช่น แยมสตอเบอรี่

เยลลี่ (Jellies) หมายถึง ผลิตภัณฑ์ที่ใช้ทาหรือป้ายอาหารที่มีเนื้อใส กรรมวิธีการผลิตคล้ายแยม ทำจากน้ำผลไม้ล้วนที่ได้จากการคั้นหรือสกัดจากผลไม้ หรือ ทำจากน้ำผลไม้ล้วนที่ผ่านกรรมวิธี หรือทำให้เข้มข้น หรือแช่แข็ง ซึ่งผ่านการกรองและผสมกับน้ำตาลทำให้มีความข้นเหนียวพอเหมาะ โดยเยลลี่มีเนื้อเนียนเสมอกันและไม่ใสเนื้อผลไม้ ตัวอย่างเช่น เยลลี่องุ่น

มาร์มาเลด (Marmalades) หมายถึง ผลิตภัณฑ์ที่ใช้ทาหรือป้ายอาหารที่มีเนื้อผลไม้ ผลิตจากผลไม้ทั้งผล เนื้อผลไม้บด (โดยทั่วไปเป็นตระกูลส้ม) และต้มด้วยน้ำตาลเพื่อให้เนื้อข้นเหนียวขึ้น อาจใส่เพกทิน (pectins) และเนื้อผลไม้และเปลือกผลไม้ลงไปด้วย ตัวอย่างเช่น มาร์มาเลดส้ม

04.1.2.6 ผลิตภัณฑ์ที่มีผลไม้เป็นส่วนประกอบหลักสำหรับใช้ทาหรือป้าย ไม่รวมผลิตภัณฑ์ตามหมวด 04.1.2.5

ผลิตภัณฑ์สำหรับใช้ทาหรือป้ายที่ทำจากผลไม้ ซึ่งไม่ใช่ผลิตภัณฑ์ตามหมวด 04.1.2.5 ตัวอย่างเช่น แอปเปิ้ลบัตเตอร์ (Apple butter) เลมอนเคิร์ด (Lemon curd) เป็นต้น ทั้งนี้ให้รวมถึงผลิตภัณฑ์ทำนองเดียวกันกับผลิตภัณฑ์ตามหมวด 04.1.2.5 แต่มีการใช้วัตถุดิบให้ความหวานแทนน้ำตาล และผลิตภัณฑ์ปรุงแต่งรสที่ทำจากผลไม้ เช่น ชัตนีย์ (Chutney) เป็นต้น

04.1.2.7 ผลไม้แช่อิ่มชนิดแห้ง

ผลไม้แช่อิ่มชนิดแห้ง (ผลไม้ที่แช่ในน้ำเชื่อมแล้วทำให้แห้ง) หรือผลไม้แช่อิ่มชนิดแห้งที่คลุกหรือเคลือบน้ำตาล ตัวอย่างเช่น เชอร์รี่แช่อิ่ม (Cocktail (maraschino) cherries), เปลือกส้มแช่อิ่มแห้ง, เปลือกส้มแช่อิ่มแห้งสำหรับตกแต่งหน้าเค้ก (Candied citrons) และผลไม้แช่อิ่มสไตล์อิตาลี (mostarda di frutta) เป็นต้น

04.1.2.8 ผลไม้แปรสภาพเพื่อใช้ประกอบอาหาร

ผลไม้บด (Fruit pulp) หมายถึง ผลิตภัณฑ์ซึ่งโดยปกติมิได้บริโภคโดยตรง ได้จากนำส่วนที่รับประทานได้ของผลไม้มาผ่านกระบวนการหั่นบางๆ หรือบด โดยเนื้อสัมผัสของผลิตภัณฑ์มีทั้งส่วนที่เป็นของเหลว (น้ำผลไม้) และของแข็ง (เนื้อผลไม้) ทั้งนี้อาจมีการเติมวัตถุดิบเสียหรือไม่ก็ได้

ผลไม้บดละเอียด (Fruit puree) หมายถึง ผลิตภัณฑ์ที่มีกรรมวิธีการผลิตคล้ายกับผลไม้บด (Fruit pulp) แต่มีเนื้อสัมผัสที่เนียนละเอียดกว่า อาจใช้สำหรับทำไส้ขนม ตัวอย่างเช่น เนื้อมะม่วงบด หรือเนื้อลูกพรุนบด เป็นต้น

ซอสผลไม้ (Fruit sauce) หมายถึง ผลิตภัณฑ์ที่ได้จากการต้มผลไม้บด (Fruit pulp) ทั้งนี้อาจเติมน้ำตาลหรือไม่ก็ได้และอาจใส่ชิ้นผลไม้ ตัวอย่างเช่น ซอสสับปะรด ซอสสตอเบอรี่ โดยซอสผลไม้ อาจใช้ราดบนผลิตภัณฑ์ขนมอบหรือไอศกรีม

น้ำเชื่อมผลไม้ (Fruit syrup) หมายถึง ผลิตภัณฑ์ที่คล้ายกับซอสผลไม้ (Fruit sauce) แต่มีลักษณะเหลวมากกว่า ตัวอย่างเช่น น้ำเชื่อมบลูเบอร์รี่

กะทิและมันกะทิ (Coconut milk and coconut cream) หมายถึง ผลิตภัณฑ์ที่เตรียมได้จากเนื้อในของผลมะพร้าว โดยอาจมีการเติมน้ำมะพร้าวหรือน้ำหรือไม่ก็ได้ และนำไปผ่านกระบวนการพาสเจอร์ไรส์เซชัน, สเตอริไลเซชัน หรือยูเอชที ทั้งนี้ผลิตภัณฑ์อาจอยู่ในรูปเข้มข้นหรือไขมันต่ำ

ทั้งนี้ให้รวมถึง น้ำมะขามเข้มข้น (ได้จากการสกัดเนื้อมะขาม โดยมีส่วนของแข็งทั้งหมดที่ละลายได้ทั้งหมดไม่น้อยกว่า ร้อยละ 65), มะขามผง (ได้จากเนื้อมะขามบดผสมแป้งมันสำปะหลัง), ลูกอมมะขาม (tamarind toffee) (ได้จากการผสมกันระหว่างเนื้อมะขาม, น้ำตาล, นมผง, วัตถุแต่งกลิ่นรส และ วัตถุเจือปนอาหาร) และ บาร์ที่ทำจากผลไม้ (Fruit bars) (ได้จากการผสมกันระหว่างเนื้อผลไม้บด, น้ำตาล, วัตถุแต่งกลิ่นรส และ วัตถุเจือปนอาหาร แล้วนำไปทำแห้งและอัดเป็นแท่ง)

04.1.2.9 ขนมหวานที่มีผลไม้เป็นส่วนประกอบหลัก

ผลิตภัณฑ์ขนมหวานที่มีผลไม้เป็นส่วนประกอบหลัก รวมถึงผลิตภัณฑ์ขนมหวานที่มีน้ำเป็นส่วนประกอบหลักแต่มีการแต่งกลิ่นรสผลไม้ ทั้งชนิดพร้อมบริโภคและผลิตภัณฑ์สำเร็จรูปที่ใช้ทำขนม ตัวอย่างเช่น เจลาตินแต่งกลิ่นรสผลไม้ วุ้นมะพร้าว ผลไม้ลอยแก้ว ไม่รวมผลิตภัณฑ์ขนมอบที่มีใส่ผลไม้ ตามหมวด 07.2.1 และหมวด 07.2.2 ไอศกรีมหวานเย็นแต่งกลิ่นรสผลไม้ ตามหมวด 03.0 หรือของหวานแช่แข็งที่ทำจากนมที่มีการใส่ผลไม้ตามหมวด 01.7

04.1.2.10 ผลไม้หมักดอง

ผลไม้หมักดองด้วยน้ำเกลือเพื่อให้เกิดกรดแล็กติก ตัวอย่างเช่น บ๊วยดอง ฝรั่งดอง มะม่วงดอง

04.1.2.11 ไส้ขนมที่ทำจากผลไม้

ผลิตภัณฑ์ทำไส้ขนมทุกชนิด โดยทั่วไปใส่ผลไม้ทั้งผลหรือผลไม้หั่นชิ้น ทั้งที่อยู่ในสภาพพร้อมบริโภคและผลิตภัณฑ์สำเร็จรูปที่ใช้สำหรับทำไส้ขนม ตัวอย่างเช่น ไส้ขนมเชอร์รี่พาย ไส้ลูกเกดสำหรับคุกกี้ข้าวโอ๊ต เป็นต้น ไม่รวมผลไม้บดละเอียด (Fruit puree) ตามหมวด 04.1.2.8

04.1.2.12 ผลไม้ปรงสุก

ผลไม้ที่ผ่านกระบวนการนึ่ง ต้ม อบ หรือทอด อาจมีการเคลือบหรือไม่ก็ได้ สำหรับจำหน่ายให้แก่ผู้บริโภค ตัวอย่างเช่น แอปเปิ้ลอบ แอปเปิ้ลแผ่นทอด ทูเรียนทอด กล้วยฉาบ กล้วยทอด เป็นต้น

04.2 ผัก สหรัยทะเล น้ทและเมล็ด

ผักสด (รวมทั้งเห็ดและรา (Fungi) หัวและรากของพืช พืชตระกูลถั่ว และว่านทางจระเข้) สหรัยทะเล น้ทและเมล็ด ตามหมวด 04.2.1 และที่แปรรูป ตามหมวด 04.2.2

04.2.1 ผัก สหรัยทะเล น้ทและเมล็ด ชนิดสด

ผัก สหรัยทะเล น้ทและเมล็ด ชนิดสด โดยทั่วไปต้องไม่มีการใช้วัตถุเจือปนอาหาร ยกเว้นกรณีที่มีการเคลือบผิว ตัดแต่ง หรือปกเปลือก สำหรับจำหน่ายให้แก่ผู้บริโภค อาจมีการใช้วัตถุเจือปนอาหาร

04.2.1.1 ผัก สหรัยทะเล น้ทและเมล็ด ชนิดสด ที่ไม่ผ่านกระบวนการใดๆ

ผัก (รวมทั้งเห็ดและรา (Fungi) หัวและรากของพืช พืชตระกูลถั่ว และว่านทางจระเข้) สหรัยทะเล น้ทและเมล็ด ชนิดสด ที่ไม่ผ่านกระบวนการใดๆ

04.2.1.2 ผัก สหรัยทะเล น้ทและเมล็ด ชนิดสด เคลือบหรือปรับสภาพผิว

ผัก (รวมทั้งเห็ดและรา (Fungi) หัวและรากของพืช พืชตระกูลถั่ว และว่านทางจระเข้) สหรัยทะเล น้ทและเมล็ด ที่เคลือบหรือปรับสภาพผิวด้วยแว็กซ์หรือใช้วัตถุเจือปนอาหาร เพื่อถนอมหรือช่วยรักษาความสด และคุณภาพของผัก ตัวอย่างเช่น อะโวคาโด แตงกวา พริกหยวก และถั่วพิสตาชิโอ เป็นต้น

04.2.1.3 ผัก สหรัยทะเล น้ทและเมล็ด ชนิดสด ที่ปกเปลือก ตัดแต่ง หรือหั่นฝอย

ผัก (รวมทั้งเห็ดและรา (Fungi) หัวและรากของพืช พืชตระกูลถั่ว และว่านทางจระเข้) สหรัยทะเล น้ทและเมล็ด ที่ปกเปลือก ตัดแต่ง หรือหั่นฝอย สำหรับจำหน่ายให้แก่ผู้บริโภค เพื่อใช้เตรียมหรือประกอบอาหาร ตัวอย่างเช่น ขิงหั่นฝอย เป็นต้น

04.2.2 ผัก สหรัยทะเล น้ทและเมล็ด ชนิดแปรรูป

ผัก (รวมทั้งเห็ดและรา (Fungi) หัวและรากของพืช พืชตระกูลถั่ว และว่านทางจระเข้) สหรัยทะเล น้ทและเมล็ด แปรรูปทุกรูปแบบ นอกเหนือจากการเคลือบหรือการปรับสภาพผิว ตามหมวด 04.2.1.2 และ ปกเปลือก ตัดแต่ง ตามหมวด 04.2.1.3

04.2.2.1 ผัก สหรัยทะเล น้ทและเมล็ด แช่เยือกแข็ง

ผัก (รวมทั้งเห็ดและรา (Fungi) หัวและรากของพืช พืชตระกูลถั่ว และว่านทางจระเข้) สหรัยทะเล น้ทและเมล็ด ลวกแล้วแช่เยือกแข็ง เช่น ข้าวโพดแช่เยือกแข็ง เฟรนช์ฟรายแช่เยือกแข็ง ถั่วแช่เยือกแข็ง มะเขือเทศแปรรูปแช่เยือกแข็ง เป็นต้น

04.2.2.2 ผัก สหรัยทะเล น้ทและเมล็ด ที่แห้ง

ผัก (รวมทั้งเห็ดและรา (Fungi) หัวและรากของพืช พืชตระกูลถั่ว และว่านทางจระเข้) สหรัยทะเล น้ทและเมล็ด ที่ทำแห้ง โดยไม่มีผลต่อคุณค่าทางอาหารที่สำคัญ เพื่อลดการเจริญของจุลินทรีย์ และอาจเติมน้ำหรือแช่น้ำ เพื่อให้คืนรูปก่อนการบริโภคหรือไม่ก็ได้ รวมถึงผักผงที่ได้จากการนำผักมาทำแห้ง ตัวอย่างเช่น มะเขือเทศผง บีทผง มันฝรั่งแห้งชนิดเกล็ด และถั่วเลนทิลแห้ง สหรัยทะเลแห้ง สหรัยทะเลแห้งปรุงรส เป็นต้น

04.2.2.3 ผัก สหรัยทะเล ในน้ำส้มสายชู น้ำมัน น้ำเกลือ หรือซอสถั่วเหลือง

ผัก (รวมทั้งเห็ดและรา (Fungi) หัวและรากของพืช พืชตระกูลถั่ว และว่านทางจระเข้) สหรัยทะเล ในน้ำส้มสายชู น้ำมัน น้ำเกลือ หรือซอสถั่วเหลือง ตัวอย่างเช่น ผักกาดดอง, แตงกวาดอง, มะกอกดอง, หัวหอมดอง, เห็ดในน้ำมัน, ผักดองน้ำข้าว, ผักดองโคจิ, ผักดองมิโสะ, ผักดองซีอิ้ว, ขิงดอง, กระเทียมดอง และพริกดอง เป็นต้น ไม่รวมผักดองตามหมวด 04.2.2.7 หรือถั่วเหลืองหมักตามหมวด 06.8.6, 06.8.7, 12.9.1, 12.9.2.1 และ 12.9.2.3

04.2.2.4 ผัก สาหร่ายทะเล ที่ผ่านกรรมวิธีแคanning

ผัก (รวมทั้งเห็ดและรา (Fungi) หัวและรากของพืช พืชตระกูลถั่ว และวุ้นทางจระเข้) สาหร่ายทะเล ที่ได้จากการนำผักสดมาทำความสะอาด ลวก และบรรจุในกระป๋องหรือขวดโหล เต็มของเหลวแล้วแต่กรณี เช่น น้ำเกลือ, น้ำ, น้ำมันหรือซอส และผ่านกรรมวิธีให้ความร้อนโดยพาสเจอร์ไรส์หรือสเตอริไรส์ ตัวอย่างเช่น ข้าวโพดกระป๋อง หน่อไม้ฝรั่งในขวดแก้ว และมะเขือเทศกระป๋อง เป็นต้น

04.2.2.5 ผัก สาหร่ายทะเล นัทและเมล็ด ที่บดละเอียดและสำหรับใช้ทาหรือป้าย

ผัก (รวมทั้งเห็ดและรา (Fungi) หัวและรากของพืช พืชตระกูลถั่ว และวุ้นทางจระเข้) สาหร่ายทะเล นัทและเมล็ด ที่บดละเอียด (purees) อาจนำไปผ่านความร้อน เช่น นึ่ง โดยผลิตภัณฑ์ที่ผ่านการบดละเอียดแล้ว อาจมีส่วนประกอบของของเหลว (น้ำผัก) และของแข็ง (เนื้อผัก) ซึ่งอาจนำไปผ่านการกรองก่อนการบรรจุ โดยผลิตภัณฑ์ตามหมวดนี้จะมียุติมาณของแข็งน้อยกว่าผลิตภัณฑ์ผัก สาหร่ายทะเล นัทและเมล็ดที่บด ตามหมวด 04.2.2.6 ตัวอย่างเช่น มะเขือเทศบด (tomato puree), เนยถั่ว (ผลิตภัณฑ์ที่ทำจากถั่วลิสงคั่วบดและเติมน้ำมันจากถั่วลิสงที่ใช้ทาหรือป้ายขนมอบ), เนยถั่วชนิดอื่นๆ เช่น เนยเม็ดมะม่วงหิมพานต์ เป็นต้น และเนยพืชทอง

04.2.2.6 ผัก สาหร่ายทะเล นัทและเมล็ด ที่บดและเพื่อใช้ประกอบอาหาร

ผัก (รวมทั้งเห็ดและรา (Fungi) หัวและรากของพืช พืชตระกูลถั่ว และวุ้นทางจระเข้) สาหร่ายทะเล นัทและเมล็ด ในทำนองเดียวกับผลิตภัณฑ์ ตามหมวด 04.2.2.5 แต่มีปริมาณของแข็งมากกว่า และมักใช้เป็นส่วนประกอบของอาหารประเภทอื่นๆ (เช่น ซอส) ตัวอย่างเช่น เนยถั่วบด ซัลซ่า (ทำจากมะเขือเทศสับ หัวหอมใหญ่ พริกไทยเครื่องเทศและสมุนไพร) ถั่วแดงหวานกวน เม็ดคาแฟกวน (เพื่อใช้สอดไส้) เนยมะเขือเทศบด (tomato paste) ซอสมะเขือเทศ ชิงแชอิม (crystallized ginger) และถั่วกวนที่ใช้ทำขนมหวาน ไม่รวมผลิตภัณฑ์ ตามหมวด 04.2.2.5 เช่น เนยถั่ว

04.2.2.7 ผัก สาหร่ายทะเล ดอง

ผัก (รวมทั้งเห็ดและรา (Fungi) หัวและรากของพืช พืชตระกูลถั่ว และวุ้นทางจระเข้) สาหร่ายทะเล หมักดองด้วยเกลือเพื่อให้เกิดกรดแล็กติก อาจมีการเติมเครื่องเทศและเครื่องปรุงรส ตัวอย่างเช่น กิมจิ และกะหล่ำปลีดอง เป็นต้น ไม่รวมผลิตภัณฑ์ผัก สาหร่ายทะเล ในน้ำส้มสายชู น้ำมัน น้ำเกลือ หรือซอสถั่วเหลือง ตามหมวด 04.2.2.3 และผลิตภัณฑ์ถั่วเหลืองหมัก ตามหมวด 06.8.6, 06.8.7, 12.9.1, 12.9.2.1 และ 12.9.2.3

04.2.2.8 ผัก สาหร่ายทะเล ปิ้งสุกหรือทอด

ผัก (รวมทั้งเห็ดและรา (Fungi) หัวและรากของพืช พืชตระกูลถั่ว และวุ้นทางจระเข้) สาหร่ายทะเลที่นำมา นึ่ง ต้ม อบ หรือทอด เป็นต้น ทั้งที่ผ่านหรือไม่ผ่านการเคลือบหรือชุบ ตัวอย่างเช่น ถั่วเนียง มันฝรั่งทอด และผักต้มซีอิ๊ว เป็นต้น

05.0 ลูกกวาด ลูกอม ซ็อกโกแลต

หมายถึง ผลิตภัณฑ์โกโก้และผลิตภัณฑ์ซ็อกโกแลต ตามหมวด 05.1 ผลิตภัณฑ์ขนมหวานตามหมวด 05.2 หมากฝรั่ง ตามหมวด 05.3 ผลิตภัณฑ์ที่ใช้เคลือบหรือแต่งหน้าขนม ตามหมวด 05.4

05.1 ผลิตภัณฑ์โกโก้ ผลิตภัณฑ์ซ็อกโกแลต ผลิตภัณฑ์เลียนแบบ และผลิตภัณฑ์ที่ใช้แทนซ็อกโกแลต

ผลิตภัณฑ์ที่มีโกโก้หรือซ็อกโกแลตเป็นส่วนประกอบหลัก รวมถึงผลิตภัณฑ์เลียนแบบและผลิตภัณฑ์ที่ใช้แทนซ็อกโกแลต

05.1.1 โกโก้ผง โกโก้แมส หรือโกโก้เค้ก

โกโก้ผง โกโก้แมส หรือโกโก้เค้ก ใช้เป็นวัตถุดิบในการผลิตผลิตภัณฑ์จากช็อกโกแลต หรือเครื่องดื่มน้ำที่มีโกโก้เป็นส่วนประกอบหลัก ได้แก่

- (1) เมล็ดโกโก้กะเทาะเปลือก (Cocoa nibs) ได้จากการนำเมล็ดโกโก้ (Cocoa beans) มาล้างทำความสะอาด แล้วกะเทาะเปลือก
- (2) เนื้อโกโก้บด (Cocoa mass) ได้จากการทุบหรือบดเมล็ดโกโก้กะเทาะเปลือก (Cocoa nibs) ทั้งนี้ เมล็ดโกโก้กะเทาะเปลือกและเนื้อโกโก้บดอาจมีการเติมต่างเพื่อปรับกลิ่นรส
- (3) โกโก้ดัส (Cocoa dust) เป็นเศษเมล็ดโกโก้ที่ได้จากการร่อนแยกและการแยกคัพพะออกจากเมล็ดโกโก้ (degerming)
- (4) โกโก้ชั้นเหลว (Cocoa liquor) ได้จากการนำเมล็ดโกโก้กะเทาะเปลือก (Cocoa nibs) ไปคั่วอบ หรือตากแห้ง แล้วนำไปบดซึ่งมีลักษณะเป็นเนื้อเดียวกันและชั้นเหลว
- (5) โกโก้ผง (Cocoa powder) ได้จากการนำเนื้อโกโก้บด (Cocoa mass) หรือโกโก้ชั้นเหลว (Cocoa liquor) ไปผ่านกระบวนการลดไขมันโดยวิธีบีบอัด และขึ้นรูปให้เป็นโกโก้อัดก้อน (Cocoa press cake) แล้วนำบดเป็นโกโก้ผง เช่น โกโก้ผงที่ใช้สำหรับเตรียมเป็นเครื่องดื่มน้ำจากโกโก้ชั้นเหลวหรือโกโก้ผงผสมน้ำตาลและอาจมีการแต่งกลิ่นรส เช่น กลิ่นวานิลลา
- (6) โกโก้ผงผสมน้ำตาล (Cocoa-sugar mixture) ได้จากการผสมกันระหว่างโกโก้ผง (Cocoa powder) และน้ำตาล

อาหารในหมวดนี้ให้รวมถึง ช็อกโกแลตผงหรือโกโก้ผงที่ใช้สำหรับเตรียมเป็นเครื่องดื่มน้ำหรือใช้สำหรับเตรียมผลิตภัณฑ์ลูกกวาด ลูกอม ที่มีส่วนประกอบของโกโก้และน้ำตาล ไม่รวมผลิตภัณฑ์เครื่องดื่มน้ำที่มีส่วนประกอบของโกโก้หรือช็อกโกแลตซึ่งอยู่ในลักษณะพร้อมบริโภค ตามหมวด 01.1.4 และผลิตภัณฑ์ช็อกโกแลตซึ่งอยู่ในลักษณะพร้อมบริโภค ตามหมวด 05.1.4

05.1.2 โกโก้ไชรป

โกโก้ไชรปได้จากการเติมเอนไซม์อะไมเลสจากแบคทีเรียลงในโกโก้ชั้นเหลว (Cocoa liquor) เพื่อย่อยสลายแป้งในโกโก้ (Cocoa starch) ทำให้มีลักษณะเหลวและคงตัว ตัวอย่างเช่น โกโก้ไชรปที่ใช้เป็นวัตถุดิบในการผลิตนมรสช็อกโกแลตหรือเครื่องดื่มน้ำช็อกโกแลตร้อน เป็นต้น ไม่รวมช็อกโกแลตฟัดจ์ที่ใช้แต่งหน้าไอศกรีมชั้นเดียว ตามหมวด 05.4

05.1.3 ผลิตภัณฑ์โกโก้ ที่ใช้สำหรับทาหรือป้าย หรือเป็นไส้ขนม

ผลิตภัณฑ์ทำจากโกโก้ผสมกับวัตถุดิบอื่นซึ่งโดยทั่วไปมีไขมันเป็นส่วนประกอบหลัก เพื่อใช้ทาหรือป้าย หรือเป็นไส้ขนมอบ ตัวอย่างเช่น ไขมันโกโก้ (Cocoa butter), ไส้ลูกอมหรือช็อกโกแลต, ไส้พายช็อกโกแลตและช็อกโกแลตผสมถั่วสำหรับทาหรือป้ายขนมปัง เป็นต้น

05.1.4 ผลิตภัณฑ์โกโก้ และผลิตภัณฑ์ช็อกโกแลต

ช็อกโกแลต หมายถึง ผลิตภัณฑ์ที่ได้จากเมล็ดโกโก้กะเทาะเปลือก (Cocoa nibs) เนื้อโกโก้บด โกโก้อัดก้อน (Cocoa press cake) โกโก้ผง หรือโกโก้ชั้นเหลว (Cocoa liquor) อาจจะมีเติมน้ำตาล ไขมันโกโก้ (Cocoa butter) แต่งกลิ่นรสหรือส่วนประกอบอื่นๆ เช่น นัทต่างๆและผลไม้แห้ง เป็นผลิตภัณฑ์ที่ได้คุณภาพหรือมาตรฐานตามประกาศกระทรวงสาธารณสุขว่าด้วยเรื่อง ช็อกโกแลต หรือ Codex Standard for Chocolate and Chocolate Products (CODEX STAN 87-1981) ตัวอย่างเช่น นัทและผลไม้เคลือบช็อกโกแลต, บอนบอน (bonbons), ขนมหวานที่มีการใช้ไขมันโกโก้ (ทำจาก cocoa butter, milk solid และน้ำตาล), ช็อกโกแลตขาว ช็อกโกแลตชิพ, ช็อกโกแลตคัสตาร์ด, ช็อกโกแลตชนิตหวาน, ช็อกโกแลตชนิตนม, ช็อกโกแลตสอดไส้ต่างๆ และช็อกโกแลตที่มีการเคลือบน้ำตาลและอาจมีการแต่งสี เป็นต้น

05.1.5 ผลิตภัณฑ์เลียนแบบช็อกโกแลต

ผลิตภัณฑ์ที่มีลักษณะและรสชาติคล้ายช็อกโกแลตซึ่งอาจจะมีโกโก้เป็นส่วนประกอบหลักหรือไม่ก็ได้ ตัวอย่างเช่น ผลิตภัณฑ์ที่ทำจากโกโก้ที่ใช้ไขมันจากพืชแทนไขมันโกโก้มากกว่าร้อยละ 5 ซึ่งไม่จัดเป็นผลิตภัณฑ์ตามมาตรฐานช็อกโกแลต (Codex Standard for Chocolate and Chocolate Products (CODEX STAN 87-1981)) ตัวอย่างเช่น คอมพาวนด์ช็อกโกแลต (Compound chocolate), คอมพาวนด์ช็อกโกแลตที่มีการแต่งสีและกลิ่นรส, ผลิตภัณฑ์ขนมหวานเลียนแบบช็อกโกแลตที่เคลือบด้วยน้ำตาลและผลไม้ (เช่น ลูกเกด), ผลิตภัณฑ์ขนมหวานเลียนแบบช็อกโกแลตสำหรับใช้เป็นไส้ของลูกกวาด ลูกอม

05.2 ลูกกวาด นูกัตและมาร์ซิแพน

ผลิตภัณฑ์สำหรับใช้อมหรือเคี้ยว โดยมีน้ำตาลเป็นส่วนประกอบหลัก รวมถึงผลิตภัณฑ์ที่มีการใช้วัตถุให้ความหวานแทนน้ำตาล ซึ่งอาจมีส่วนผสมของโกโก้หรือไม่ก็ได้ ได้แก่ ลูกกวาดชนิดแข็ง ตามหมวด 05.2.1 ลูกกวาดชนิดนุ่ม ตามหมวด 05.2.2 และนูกัตและมาร์ซิแพน ตามหมวด 05.2.3

05.2.1 ลูกกวาดชนิดแข็ง

ผลิตภัณฑ์ที่ทำจากน้ำและน้ำตาล (น้ำเชื่อม) เป็นส่วนประกอบหลักที่มีลักษณะแข็ง อาจมีไส้ เติมสี กลิ่นรส หรืออาจเติมโกโก้หรือไม่ก็ได้ ตัวอย่างเช่น พาสติลส์ (Pastilles) และลอสเซนจ์ (Lozenges) ซึ่งเป็นลูกกวาดหวานชนิดมีไส้และรูปร่างกลม ผลิตภัณฑ์เหล่านี้อาจใช้เป็นไส้ของผลิตภัณฑ์ช็อกโกแลต ตามหมวด 05.1.4 และผลิตภัณฑ์เลียนแบบช็อกโกแลต ตามหมวด 05.1.5

05.2.2 ลูกกวาดชนิดนุ่ม

ผลิตภัณฑ์ที่มีลักษณะนุ่มและเคี้ยวได้ อาจมีส่วนประกอบของโกโก้และนม ตัวอย่างเช่น คาราเมล (ซึ่งมีส่วนประกอบหลักคือ น้ำเชื่อม ไขมัน สี และกลิ่นรส), ลูกกวาดแบบเยลลี่ เช่น เยลลี่บีน เยลลี่ผลไม้เคลือบน้ำตาล (ซึ่งมีส่วนประกอบของเจลาติน เพกติน สี และกลิ่นรส) และลิกอริช เป็นต้น ผลิตภัณฑ์เหล่านี้อาจใช้เป็นไส้ขนมในผลิตภัณฑ์ช็อกโกแลต ตามหมวด 05.1.4 และ ผลิตภัณฑ์เลียนแบบช็อกโกแลต ตามหมวด 05.1.5

05.2.3 นูกัตและมาร์ซิแพน

นูกัต (Nougats) หมายถึง ผลิตภัณฑ์ที่ได้จากการนำน้ำตาลหรือวัตถุให้ความหวานแทนน้ำตาล และโกโก้ มีลักษณะเหนียวเหมือนแตงเม อาจใช้เป็นไส้ขนมในผลิตภัณฑ์ช็อกโกแลต ตามหมวด 05.1.4 และ ผลิตภัณฑ์เลียนแบบช็อกโกแลต ตามหมวด 05.1.5

มาร์ซิแพน (Marzipans) หมายถึง ผลิตภัณฑ์ที่ได้จากการนำอัลมอนด์บดและน้ำตาลหรือวัตถุให้ความหวานแทนน้ำตาล (คล้ายถั่วกวน) ซึ่งสามารถปั้นขึ้นรูปและแต่งสีได้ตามต้องการ อาจใช้เป็นไส้ขนมในผลิตภัณฑ์ช็อกโกแลต ตามหมวด 05.1.4 และ ผลิตภัณฑ์เลียนแบบช็อกโกแลต ตามหมวด 05.1.5

05.3 หมากฝรั่ง

ผลิตภัณฑ์ที่ทำจากยางธรรมชาติหรือยางสังเคราะห์เป็นส่วนประกอบหลัก มีส่วนประกอบของวัตถุแต่งกลิ่นรส สารให้ความหวานทั้งที่มีหรือไม่มีคุณค่าทางโภชนาการ และวัตถุเจือปนอาหารชนิดอื่นๆ และ เมื่อเคี้ยวจะยืดหยุ่น คล้ายยางและต้องคายกากยางทิ้ง ตัวอย่างเช่น หมากฝรั่งที่ใช้เคี้ยวปกติ หรือใช้สำหรับระงับกลิ่นปาก เป็นต้น

05.4 ผลิตภัณฑ์ใช้เคลือบหรือแต่งหน้าขนม และซอสหวาน

ผลิตภัณฑ์พร้อมบริโภคและส่วนผสมสำเร็จรูปที่ใช้สำหรับตกแต่งหน้าเค้ก คุกกี้ พาย ขนมปัง และผลิตภัณฑ์ขนมอบอื่นๆ ที่ไม่ได้ทำจากผลไม้ ตัวอย่างเช่น ผลิตภัณฑ์ที่มีน้ำตาลหรือช็อกโกแลตเป็นส่วนประกอบหลักใช้สำหรับเคลือบผลิตภัณฑ์ขนมอบ, ซอสหวาน, ช็อกโกแลตฟัดจ์, ซอสบัตเตอร์สกอต ไม่รวมน้ำเชื่อมที่ใช้แต่งหน้าขนม เช่น น้ำเชื่อมเมเปิ้ล น้ำเชื่อมคาราเมล และน้ำเชื่อมแต่งกลิ่นรส ตามหมวด 11.4 และผลิตภัณฑ์แต่งหน้าขนมที่ทำจากผลไม้ ตามหมวด 04.1.2.8 และซอสช็อกโกแลต ตามหมวด 05.1.2

06.0 ธัญชาติ และผลิตภัณฑ์ธัญชาติ

ธัญชาติ และผลิตภัณฑ์ธัญชาติที่ได้จากเมล็ดธัญพืช รากและหัวพืช เมล็ดถั่ว ฝักถั่วชนิดต่างๆ และไส้ในอ่อน (Pith) ของต้นปาล์ม ทั้งที่ผ่านและไม่ผ่านกระบวนการแปรรูป ไม่รวมผลิตภัณฑ์ขนมอบ ตามหมวด 07.0

06.1 ธัญชาติ

ธัญชาติทั้งเมล็ด เมล็ดกะเทาะเปลือก รวมทั้งเมล็ดหักหรือป่น ที่ไม่ผ่านการแปรรูป ตัวอย่างเช่น ข้าว บาร์เลย์, ข้าวโพด, ดอกฮอป (สำหรับทำเบียร์), ข้าวโอ๊ต, ข้าว (รวมทั้งข้าวเสริมวิตามิน ข้าวกล้องสำเร็จรูป), ข้าวฟ่าง ถั่วเหลือง และข้าวสาลี เป็นต้น

06.2 แป้งและสตาร์ช

ผลิตภัณฑ์ที่ได้จากการโม่เมล็ดธัญพืช รากและหัวพืช เมล็ดถั่ว และไส้ในอ่อน (Pith) ของต้นปาล์มหรือ ฝักถั่ว รวมถึงถั่วเหลืองผง เพื่อใช้เป็นส่วนประกอบในการผลิตอาหาร

06.2.1 แป้ง

แป้งที่แปรรูปจากการโม่เมล็ด ธัญชาติและหัวพืช (เช่น มันสำปะหลัง) ไส้ในอ่อน (Pith) ของต้นปาล์ม ตัวอย่างเช่น แป้งชั้นเหลว (Flour pastes) สำหรับทำขนมปัง, แป้งสำหรับทำลูกกวาดหรือขนมหวาน, แป้งสำหรับทำขนมปัง เพสตรี (Pastries) ผลิตภัณฑ์อาหารเส้น (เช่น เส้นก๋วยเตี๋ยว เส้นหมี่ พาสตา), แป้งผสมสำเร็จ (แป้งจากธัญชาติหลายๆชนิดที่นำมาผสมกันด้วยวิธีทางกายภาพ) เช่น แป้งข้าวสาลี, แป้งเอนกประสงค์ที่มีการผสมผงฟูแล้ว (Self-rising flour), แป้งเสริมคุณค่าสารอาหาร, แป้งข้าวโพด, แป้งข้าวโพดบดทั้งเมล็ด, ไร้, แป้งฟารินา (Farina), แป้งถั่วเหลืองอบ, แป้งจากหัวบุก, แป้งไมดา (แป้งสาลีขัดสี) และแป้งสาคุ ไม่รวมส่วนผสมแป้งสำเร็จรูปสำหรับผลิตขนมอบ ตามหมวด 07.1.6 และ หมวด 07.2.3

06.2.2 สตาร์ช

สตาร์ช (Starches) คือ กลูโคสพอลิเมอร์ (Glucose polymer) ที่ประกอบด้วยการเชื่อมโยงพันธะของน้ำตาลกลูโคส (Anhydro-alpha-D-glucose) ต่อกันหลายๆโมเลกุล ที่อยู่ในรูปเม็ดแป้งของพืชบางชนิด (เช่น ธัญชาติ เมล็ดข้าวโพด ข้าวสาลี ข้าว ถั่ว เป็นต้น) และหัวพืช (เช่น มันสำปะหลัง มันฝรั่ง เป็นต้น)

06.3 ผลิตภัณฑ์ธัญชาติสำหรับอาหารเช้า

ผลิตภัณฑ์จากธัญชาติทั้งชนิดพร้อมบริโภคและกึ่งสำเร็จรูป และผลิตภัณฑ์สำหรับเป็นอาหารเช้าที่บริโภคขณะร้อน ตัวอย่างเช่น อาหารเช้าจากธัญชาติลักษณะเม็ดกลมพอง, ข้าวโอ๊ตบดทั้งเมล็ดสำเร็จรูป, โจ๊กกึ่งสำเร็จรูป, ฟารินา (ข้าวสาลีบดอย่างหยาบ), ข้าวสาลีพองหรือข้าวพอง (Puffed wheat or rice), อาหารเช้าจากธัญชาติผสม (เช่น ข้าว ข้าวสาลี และข้าวโพด), อาหารเช้าจากธัญชาติทำจากการผสมถั่วเหลืองหรือรำ และอาหารเช้าจากธัญชาติที่ทำจากการนำแป้งหรือธัญชาติบดผ่านเครื่องเอกซ์ทรูด (Extruded-type breakfast cereals) เป็นต้น

06.4 พาสตา ก๋วยเตี๋ยว และผลิตภัณฑ์ทำนองเดียวกัน

ผลิตภัณฑ์ในกลุ่มนี้ ตัวอย่างเช่น ผลิตภัณฑ์อาหารเส้นที่ทำจากแป้งสาลี (เช่น พาสตา บะหมี่), ผลิตภัณฑ์อาหารเส้นที่ทำจากแป้งข้าวเจ้า (เช่น เส้นใหญ่ เส้นเล็ก เส้นหมี่ ขนมจีน), ผลิตภัณฑ์อาหารเส้นที่ทำจากแป้งถั่ว (เช่น วุ้นเส้น เส้นเชียงฮั้ว), พาสตาที่ทำจากถั่วเหลืองและผลิตภัณฑ์ทำนองเดียวกัน

06.4.1 พาสตา ก๋วยเตี๋ยว และผลิตภัณฑ์ทำนองเดียวกัน ชนิดสด

ผลิตภัณฑ์พาสตา ก๋วยเตี๋ยว และผลิตภัณฑ์ทำนองเดียวกัน ทั้งที่ผ่านและไม่ผ่านกระบวนการใดๆ เช่น การให้ความร้อน การต้ม การนึ่ง การปรุงให้สุก การพรีเจลาทีไนซ์ (Pre-gelatinized) หรือแช่เยือกแข็ง และไม่ผ่านการทำแห้ง

06.4.1.1 พาสตา กว๊วยเดี่ยว และผลิตภัณฑ์ทำนองเดียวกัน ที่ไม่ผ่านกระบวนการ ชนิดสด

ผลิตภัณฑ์อาหารเส้นที่ไม่ผ่านกระบวนการใดๆ เช่น การให้ความร้อน การต้ม การนึ่ง การปรุงให้สุก การพรีเจลาทีไนซ์ (Pre-gelatinized) หรือแช่เยือกแข็ง และไม่ผ่านการทำแห้ง ผลิตภัณฑ์เหล่านี้ผู้บริโภคต้องเตรียมให้สุกก่อนบริโภค ตัวอย่างเช่น พาสตา, บะหมี่, แผ่นเกี๊ยว เป็นต้น

06.4.1.2 พาสตา กว๊วยเดี่ยว และผลิตภัณฑ์ทำนองเดียวกัน ที่ผ่านกระบวนการ ชนิดสด

ผลิตภัณฑ์อาหารเส้นที่ผ่านกระบวนการใดๆ เช่น การให้ความร้อน การต้ม การนึ่ง การปรุงให้สุก การพรีเจลาทีไนซ์ (Pre-gelatinized) หรือแช่เยือกแข็ง และไม่ผ่านการทำแห้ง ผลิตภัณฑ์เหล่านี้ผู้บริโภคอาจรับประทานได้ทันทีหรือต้องเตรียมให้สุกก่อนบริโภค ตัวอย่างเช่น ขนมจีน, แผ่นปอเปี๊ยะ, เส้นก๊วยเตี๋ยวชนิดต่างๆ เช่น เส้นใหญ่, เส้นหมี่, วั่นเส้น, เส้นเซี่ยงไฮ้ เป็นต้น

06.4.2 พาสตา กว๊วยเดี่ยว และผลิตภัณฑ์ทำนองเดียวกัน ชนิดแห้ง

ผลิตภัณฑ์พาสตา กว๊วยเดี่ยว และผลิตภัณฑ์ทำนองเดียวกัน ชนิดสด ตามหมวด 06.4.1 ที่ผ่านการทำแห้ง

06.4.2.1 พาสตา กว๊วยเดี่ยว และผลิตภัณฑ์ทำนองเดียวกัน ที่ไม่ผ่านกระบวนการ ชนิดแห้ง

ผลิตภัณฑ์พาสตา กว๊วยเดี่ยว และผลิตภัณฑ์ทำนองเดียวกัน ที่ไม่ผ่านกระบวนการ ชนิดสด ตามหมวด 06.4.1.1 ที่ผ่านการทำแห้ง ตัวอย่างเช่น พาสตาอบแห้ง มะกะโรนีอบแห้ง บะหมี่อบแห้ง เป็นต้น

06.4.2.2 พาสตา กว๊วยเดี่ยว และผลิตภัณฑ์ทำนองเดียวกัน ที่ผ่านกระบวนการ ชนิดแห้ง

ผลิตภัณฑ์พาสตา กว๊วยเดี่ยว และผลิตภัณฑ์ทำนองเดียวกัน ที่ผ่านกระบวนการ ชนิดสด ตามหมวด 06.4.1.2 ที่ผ่านการทำแห้ง ตัวอย่างเช่น ขนมจีนอบแห้ง, เส้นก๊วยเตี๋ยวชนิดต่างๆ อบแห้ง เช่น เส้นใหญ่อบแห้ง, เส้นหมี่อบแห้ง, เส้นเล็ก, วั่นเส้นอบแห้ง, เส้นเซี่ยงไฮ้ออบแห้ง เป็นต้น

06.4.3 พาสตา กว๊วยเดี่ยว และผลิตภัณฑ์ทำนองเดียวกัน ชนิดกึ่งสำเร็จรูป

ผลิตภัณฑ์ที่ผ่านกระบวนการ เช่น การให้ความร้อน การต้ม การนึ่ง การปรุงให้สุก การพรีเจลาทีไนซ์ (Pre-gelatinized) แช่เยือกแข็ง หรือ ทำให้แห้ง ผลิตภัณฑ์ตามหมวดนี้อาจจำหน่ายโดยตรงต่อผู้บริโภค หรืออาจเป็นวัตถุดิบสำหรับใช้ประกอบอาหาร โดยผ่านวิธีการปรุงก่อนรับประทานอย่างง่าย และใช้เวลาสั้น เช่น การเติมน้ำร้อน การต้ม ตัวอย่างเช่น ผลิตภัณฑ์อาหารเส้นกึ่งสำเร็จรูป (Instant noodles)

06.5 ขนมหวานที่มีธัญชาติและสตาร์ชเป็นส่วนประกอบหลัก

ขนมหวานที่ทำจากวัตถุดิบหลักคือ ธัญชาติ แป้ง รวมถึงไส้ขนมที่ทำจากธัญชาติ หรือสตาร์ช ตัวอย่างเช่น พุดดิ้งข้าว, พุดดิ้งเซโมลินา, พุดดิ้งมันสำปะหลัง, ขนมหวานทำจากโดแป้งสาลีหมักด้วยยีสต์หนึ่ง เป็นต้น

06.6 แป้งใช้ชุปอาหารเพื่อทอด

ผลิตภัณฑ์ที่มีส่วนประกอบของเกล็ดหรือแป้งบดที่ได้จากธัญชาติ เมื่อนำไปผสมกับส่วนผสมอื่นๆ (เช่น ไข่ น้ำ และนม) ใช้ชุบเนื้อสัตว์เพื่อทอด ตัวอย่างเช่น แป้งชุบทอด, แป้งชุบทอดสำหรับทำเทมปุระ เป็นต้น ทั้งนี้ไม่รวมโด (Doughs) สำหรับทำขนมปัง ตามหมวด 07.1.4 และส่วนผสมแป้งสำเร็จรูปสำหรับผลิตภัณฑ์ขนมอบ ตามหมวด 07.1.6 และ หมวด 07.2.3

06.7 ผลิตภัณฑ์จากข้าวสุกหรือข้าวแปรรูป

ผลิตภัณฑ์ข้าวแปรรูป และผลิตภัณฑ์ข้าวเต็มสารอาหาร ตัวอย่างเช่น ผลิตภัณฑ์ข้าวกึ่งสำเร็จรูปบรรจุในกระป๋องหรือบรรจุภัณฑ์อ่อนตัวทนความร้อนสูง (Retort pouches) รวมทั้งผลิตภัณฑ์ดังกล่าวที่มีการวางจำหน่ายในสภาวะแช่เย็น หรือแช่เยือกแข็ง, ผลิตภัณฑ์ข้าวแปรรูป แบบเอเชียตะวันออกเฉียงใต้จากการนำข้าวมาแช่น้ำแล้วนำไป นึ่ง นวด และทำให้เป็นลักษณะก้อนเค้ก เช่น ขนมโมจิจากญี่ปุ่น, ขนมทุคค์ (teuck) จากเกาหลี เป็นต้น ทั้งนี้ไม่รวมขนมขบเคี้ยวทำจากข้าว ตามหมวด 15.1 ข้าวที่ไม่ผ่านการแปรรูป ตามหมวด 06.1 และขนมหวานที่มีข้าวเป็นส่วนประกอบหลัก ตามหมวด 06.5

06.8 ผลิตภัณฑ์จากถั่วเหลือง

ผลิตภัณฑ์จากถั่วเหลืองที่ผ่านการทำแห้ง การปรุงให้สุก การทอด หรือการหมัก เป็นต้น ไม่รวมเครื่องปรุงรสจากถั่วเหลืองตามหมวด 12.9

06.8.1 เครื่องดื่มนํ้านมถั่วเหลือง

เครื่องดื่มนํ้านมถั่วเหลืองที่ได้จากการนำถั่วเหลืองแห้งมาแช่นํ้า บดละเอียด ต้ม และ กรอง หรือเตรียมจากแป้งถั่วเหลือง, ถั่วเหลืองเข้มข้น หรือถั่วเหลืองสกัด นํ้านมถั่วเหลืองอาจใช้บริโภคทันที หรือใช้เป็นวัตถุดิบสำหรับทำผลิตภัณฑ์จากถั่วเหลืองประเภทอื่นๆ เช่น ฟองเต้าหู้ ตามหมวด 06.8.2 เต้าหู้ ตามหมวด 06.8.3 เต้าหู้กึ่งแข็ง ตามหมวด 06.8.4 และ เต้าหู้แห้ง ตามหมวด 06.8.5 อาจเติมเนื้อผลไม้ ธัญชาติ หรือสารให้ความหวาน เช่น น้ำตาล หรือวัตถุให้ความหวานแทนน้ำตาล ทั้งนี้ให้รวมถึงผลิตภัณฑ์นํ้านมถั่วเหลืองชนิดผงซึ่งจะต้องคืนรูปก่อนบริโภคเป็นเครื่องดื่มหรือนำไปผสมกับสารที่ทำให้ตกตะกอนสำหรับใช้ทำเต้าหู้เองที่บ้าน

06.8.2 ฟองเต้าหู้

ฟองเต้าหู้ได้จากฝ้าหรือเยื่อที่ผิวหน้าของนํ้านมถั่วเหลืองในระหว่างการอุ่นหรือต้มแล้วทำแห้ง อาจนำไปทอดกรอบ หรือคืนรูปโดยแช่นํ้า สำหรับใส่ในซุปร้านอาหารอื่น

06.8.3 เต้าหู้

เต้าหู้ได้จากนำถั่วเหลืองแห้งมาแช่นํ้า บดละเอียด และ กรอง นำส่วนที่เป็นของเหลวมาทำให้เป็นก้อนโดยใช้สารที่ทำให้เกิดการตกตะกอน แล้วนำมาใส่ในแม่พิมพ์ ซึ่งผลิตภัณฑ์ที่ได้อาจมีเนื้อสัมผัสหลายลักษณะ เช่น ชนิดอ่อน ชนิดกึ่งแข็ง และชนิดแข็ง

06.8.4 เต้าหู้กึ่งแข็ง

เต้าหู้กึ่งแข็ง (Semi-dehydrated soybean curd) ผลิตจากเต้าหู้อ่อนที่บีบน้ำออกบางส่วนระหว่างการทำให้เป็นก้อนในแม่พิมพ์ โดยเต้าหู้กึ่งแข็งจะมีปริมาณนํ้าอยู่ร้อยละ 62 และมีเนื้อสัมผัสที่มีความยืดหยุ่น

06.8.4.1 เต้าหู้กึ่งแข็งต้มหรือเคี้ยวกับซอส

เต้าหู้กึ่งแข็งนำมาต้มหรือเคี้ยวกับซอสข้น เช่น ซอสมิโสะ ซีอิ๊วดำ ทำให้เต้าหู้ดูดซับสีและรสชาติของซอส หรือซีอิ๊ว และมีเนื้อสัมผัสที่นุ่มขึ้น

06.8.4.2 เต้าหู้กึ่งแข็งทอด

เต้าหู้กึ่งแข็งนำมาทอด ซึ่งอาจรับประทานได้ทันที หรือนำมาประกอบอาหารอื่นๆ เช่น ต้มพะโล้

06.8.4.3 เต้าหู้กึ่งแข็งอื่นๆ

เต้าหู้ชนิดกึ่งแข็งอื่นๆ รวมถึงเต้าหู้ย่าง และเต้าหู้บด ที่อาจจะผสมกับส่วนประกอบหรือเครื่องปรุงชนิดอื่นๆ ทั้งนี้ไม่รวมผลิตภัณฑ์ ตามหมวด 06.8.4.1 และ หมวด 06.8.4.2

06.8.5 เต้าหู้แห้ง

เต้าหู้แห้ง (Dehydrated soybean curd) คือ เต้าหู้ที่ถูกเอาความชื้นออกทั้งหมดโดยผ่านกระบวนการแช่แข็ง บ่ม และการทำแห้ง สามารถบริโภคโดยตรง หรือทำให้คืนรูปโดยการแช่นํ้า หรือซอส หรือนำไปทอด หรือตุ๋นในซอส

06.8.6 ถั่วเหลืองหมัก

ผลิตภัณฑ์ที่ได้จากถั่วเหลืองที่ผ่านการนึ่งและหมักด้วยหัวเชื้อตั้งต้นจากเชื้อราหรือแบคทีเรีย ผลิตภัณฑ์มีลักษณะนุ่ม มีกลิ่นและรสชาติเฉพาะ เช่น เต้าซี่ หรือเต้าเจี้ยว (จิน), นัตโตะ (ญี่ปุ่น) และเทมเป้ (อินโดนีเซีย)

06.8.7 เต้าหู้หมัก

ผลิตภัณฑ์ที่ได้จากกระบวนการหมักเต้าหู้ทั้งก้อน โดยผลิตภัณฑ์ที่ได้มีเนื้อสัมผัสอ่อนนุ่ม มีกลิ่นเฉพาะ อาจมีสีแดง สีเหลืองอ่อน หรือสีเทาแกมเขียว ตัวอย่างเช่น เต้าหู้ยี้

06.8.8 ผลิตภัณฑ์อื่นๆ ที่มีโปรตีนจากถั่วเหลืองเป็นส่วนประกอบหลัก

ผลิตภัณฑ์อื่นๆ จากถั่วเหลืองที่มีโปรตีนถั่วเหลืองเป็นองค์ประกอบหลัก ตัวอย่างเช่น โปรตีนเกษตร โปรตีนถั่วเหลืองเข้มข้น และโปรตีนจากถั่วเหลืองสกัด (Isolated soybean protein) เป็นต้น

07.0 ผลิตภัณฑ์ขนมอบ

หมายถึง ผลิตภัณฑ์ที่มีส่วนประกอบของแป้งที่ได้จากธัญชาติซึ่งมีส่วนประกอบของกลูเตน (Gluten) เช่น แป้งข้าวสาลี แป้งข้าวบาร์เลย์ แป้งข้าวไรย์ แล้วนำมาผ่านกระบวนการให้ความร้อน เช่น อบ หรือ ทอด โดยผลิตภัณฑ์ตามหมวดนี้ ได้แก่ ขนมปัง ขนมอบชนิดไม่หวาน และส่วนผสมสำเร็จรูป ตามหมวด 07.1 และขนมอบที่มีการปรุงแต่งรสชาติ และส่วนผสมสำเร็จรูป ตามหมวด 07.2

07.1 ขนมปังและขนมอบชนิดไม่หวาน และส่วนผสมสำเร็จรูป

ขนมปังและขนมอบทุกชนิดที่ไม่มีรสหวาน รวมถึงส่วนผสมสำเร็จรูป (Mixes) ของผลิตภัณฑ์ดังกล่าว

07.1.1 ขนมปังและโรล

ขนมปังที่ทำให้ขึ้นฟูด้วยยีสต์และขนมปังที่ทำให้ขึ้นฟูด้วยผงฟู

07.1.1.1 ขนมปังขึ้นฟูด้วยยีสต์

ผลิตภัณฑ์ขนมปังและขนมอบชนิดไม่หวาน ตัวอย่างเช่น ขนมปังขาว, ขนมปังจากข้าวไรย์, ขนมปังจากข้าวสาลีทั้งเมล็ด, ขนมปังฝรั่งเศส, ขนมปังจากมอลต์, ขนมปังโรลแสมเบอร์เกอร์, ขนมปังโรลจากข้าวสาลีทั้งเมล็ด และขนมปังโรลที่มีนมเป็นส่วนผสม เป็นต้น

07.1.1.2 ขนมปังที่ขึ้นฟูด้วยผงฟู

ขนมปังที่ทำให้ขึ้นฟูด้วยผงฟู เช่น โซเดียมไบคาร์บอเนต เบกกิ้งโซดา

07.1.2 แครกเกอร์ ไม่รวมแครกเกอร์รสหวาน

แครกเกอร์ หมายถึง ผลิตภัณฑ์ขนมอบที่มีลักษณะบาง กรอบ ทำจากโด (Dough) ชนิดที่ไม่หวาน ตัวอย่างเช่น แครกเกอร์ที่ใช้ผงฟู แครกเกอร์กรอบจากข้าวไรย์ เป็นต้น ไม่รวมแครกเกอร์ที่มีรสหวาน หรือที่มีการเติมกลีเซอรอล (เช่น การเติมกลีเซอรอล) ซึ่งบริโภคในลักษณะขนมขบเคี้ยว ตามหมวด 15.1

07.1.3 ขนมอบชนิดไม่หวานอื่นๆ

ผลิตภัณฑ์ขนมอบทุกชนิดที่ไม่หวาน ตัวอย่างเช่น ขนมปังจากข้าวโพด (Cornbread) บิสกิตที่ทำมาจากการหมักด้วยเวลาสั้นซึ่งขึ้นฟูโดยใช้ผงฟูหรือเบกกิ้งโซดา เป็นต้น ไม่รวมบิสกิตแบบอังกฤษ เช่น คุกกีหรือแครกเกอร์รสหวาน ตามหมวด 07.2.1

07.1.4 ผลิตภัณฑ์ที่มีขนมปังเป็นส่วนประกอบ

ผลิตภัณฑ์ที่มีขนมปังเป็นส่วนประกอบ ตัวอย่างเช่น ครุตอง (Croutons), ขนมปังป่น (Bread crumbs), ผลิตภัณฑ์ขนมปังที่ใช้เป็นไส้และส่วนผสมสำเร็จรูปสำหรับทำไส้ และโดเตรียมสำเร็จ เช่น โดเตรียมสำเร็จสำหรับทำบิสกิต เป็นต้น ไม่รวมส่วนผสมสำเร็จรูปตามหมวด 07.1.6

07.1.5 หมั่นโถว ซาลาเปา ตีมซ่า

ผลิตภัณฑ์ตามแบบเอเชียตะวันออก ได้จากการนำผลิตภัณฑ์จากข้าวสาลีหรือข้าวเจ้าที่ทำให้ขึ้นฟูแล้วไปผ่านกระบวนการหนึ่ง ผลิตภัณฑ์อาจมีไส้หรือไม่ก็ได้ ตัวอย่างเช่น หมั่นโถว ซาลาเปาไส้ต่างๆ รวมถึง ตีมซ่า

07.1.6 ส่วนผสมสำเร็จรูปสำหรับใช้ทำผลิตภัณฑ์ตามหมวด 07.1.1-07.1.5

ส่วนผสมสำเร็จรูป (Mixes) เป็นผงแห้ง ซึ่งต้องนำมาผสมของเหลว (เช่น น้ำ นม น้ำมัน เนยสด ไข่) เพื่อขนาดเป็นโด (Dough) สำหรับทำผลิตภัณฑ์ ตามหมวด 07.1.1 - 07.1.5 ตัวอย่างเช่น ส่วนผสมสำเร็จรูปสำหรับทำขนมปังฝรั่งเศส, ส่วนผสมสำเร็จรูปสำหรับทำขนมปังแผ่นบาง เป็นต้น ทั้งนี้ไม่รวมส่วนผสมสำเร็จรูป (mixes) ตามหมวด 07.2.3

07.2 ขนมอบที่มีการปรุงแต่งรสชาติ และส่วนผสมสำเร็จรูป

ผลิตภัณฑ์ขนมอบที่มีการปรุงแต่งรสชาติ เช่น รสหวาน รสเค็ม ตามหมวด 07.2.1-07.2.2 และส่วนผสมสำเร็จรูป (Mixes) ตามหมวด 07.2.3

07.2.1 เค้ก คุกกี้ และพาย

ผลิตภัณฑ์ที่บริโภคในลักษณะขนมหวาน ตัวอย่างเช่น เค้กเนยสด ชีสเค้ก เค้กกล้วยหอม ชิฟฟอนเค้ก บาร์ทำจากธัญชาติไส้ผลไม้ เค้กปอนด์ ขนมหวานจากสตาร์ช (เช่น นามากาชิ) ขนมไหว้พระจันทร์ เค้กสปันจ์ พายไส้ผลไม้ (เช่น พายไส้แอปเปิล) คุกกี้ข้าวโอ๊ตบดทั้งเมล็ด คุกกี้น้ำตาล และบิสกิตแบบอังกฤษ (คุกกี้ หรือเครกเกอร์ รสหวาน) ทาร์ต เป็นต้น

07.2.2 ขนมอบชนิดหวานอื่นๆ

ผลิตภัณฑ์ที่บริโภคในลักษณะขนมหวานหรืออาหารเช้า ตัวอย่างเช่น แพนเค้ก, วาฟเฟิล (waffle), ขนมปังสอดไส้ (หวาน/เค็ม), เดนนิช, เพสตรี, เวเฟอร์หรือโคนสำหรับไอศกรีม, มัฟฟิน (muffins), ขนมหวานจากแป้ง (flour confectionary) และไตรเฟออร์ (trifles) เป็นต้น

07.2.3 ส่วนผสมสำเร็จรูปสำหรับใช้ทำผลิตภัณฑ์ตามหมวด 07.2.1-07.2.2

ส่วนผสมสำเร็จรูป (Mixes) เป็นผงแห้ง ซึ่งต้องนำมาผสมของเหลว (เช่น น้ำ นม น้ำมัน เนยสด ไข่) เพื่อขนาดเป็นโด (Dough) สำหรับทำผลิตภัณฑ์ตามหมวด 07.2.1 - 07.2.2 ตัวอย่างเช่น ส่วนผสมสำเร็จรูปสำหรับทำเค้ก, ส่วนผสมสำเร็จรูปสำหรับทำขนมหวานจากแป้ง, ส่วนผสมสำเร็จรูปสำหรับทำแพนเค้ก, ส่วนผสมสำเร็จรูปสำหรับทำพาย, ส่วนผสมสำเร็จรูปสำหรับทำวาฟเฟิล (Waffle) เป็นต้น ยกเว้นโด (Dough) ตามหมวด 07.1.4 และส่วนผสมสำเร็จรูป ตามหมวด 07.1.6

08.0 เนื้อสัตว์และผลิตภัณฑ์เนื้อสัตว์

หมายถึง เนื้อสัตว์และผลิตภัณฑ์ทุกชนิดจากเนื้อสัตว์ สัตว์ปีก สัตว์ที่ถูกล่าเพื่อการกีฬา ได้แก่ เนื้อสัตว์ทั้งตัวหรือตัดแต่งหรือบดที่ยังสด ตามหมวด 08.1 และที่แปรรูป ตามหมวด 08.2 และ หมวด 08.3

08.1 เนื้อสัตว์สด

โดยทั่วไปทั้งเนื้อสัตว์ เนื้อสัตว์ปีก และเนื้อสัตว์ที่ถูกล่าเพื่อการกีฬา ที่ยังสด จะไม่มีการใช้วัตถุเจือปนอาหาร แต่ใช้ได้ในกรณีจำเป็น เช่น ให้มีการใช้สีเพื่อประทับตราหรือทำเครื่องหมาย อาจเคลือบผิวหรือคลุกเนื้อสัตว์สดด้วยผลไม้แปรรูปเพื่อใช้ประกอบอาหาร ตามหมวด 04.1.2.8 หรือเครื่องเทศ ตามหมวด 12.2 ตัวอย่างเช่น ไก่ทาขมิ้น

08.1.1 เนื้อสัตว์สด ทั้งตัวหรือตัดแต่ง

เนื้อสัตว์, เนื้อสัตว์ปิ้ง และ เนื้อสัตว์ที่ถูกล่าเพื่อการค้าทั้งตัวหรือตัดแต่ง ที่ยังสด ตัวอย่างเช่น ซากหรือโครงทั้งตัวของวัวหรือหมู, เนื้อวัวตัดแต่งสำหรับทำสเต็ก, ไก่ทั้งตัว, ชิ้นส่วนไก่ตัดแต่ง เช่น ปีกไก่, เลือดสดจากสัตว์ทุกชนิด, เครื่องในสัตว์ทุกชนิด เช่น หัวใจ ไต ฟัวซีริว เป็นต้น

08.1.2 เนื้อสัตว์สด บด

เนื้อสัตว์, เนื้อสัตว์ปิ้ง และ เนื้อสัตว์ที่ถูกล่าเพื่อการค้าที่ยังสดและผ่านการบด หรือถอดกระดูก ตัวอย่างเช่น เนื้อบดสำหรับทำแฮมเบอร์เกอร์ (แพตตี้ (Patties)), ไส้กรอกที่ไม่ได้กระบวนการหมักที่ยังสด, เนื้อหมูบด, ชิ้นส่วนของหมูที่ผ่านการถอดกระดูกซึ่งอาจมีการเคลือบผิวหรือชุบแป้ง เป็นต้น

08.2 ผลิตภัณฑ์เนื้อสัตว์ทั้งชิ้นหรือตัดแต่งและผ่านกรรมวิธี

ผลิตภัณฑ์เนื้อสัตว์, เนื้อสัตว์ปิ้ง และ เนื้อสัตว์ที่ถูกล่าเพื่อการค้าทั้งตัวหรือตัดแต่งแปรรูปโดยผ่านกรรมวิธีต่างๆ เช่น การหมัก (Curing) ทั้งที่ไม่ใช้ความร้อน ตามหมวด 08.2.1 และใช้ความร้อน ตามหมวด 08.3.2

08.2.1 ผลิตภัณฑ์เนื้อสัตว์ทั้งตัวหรือตัดแต่ง แปรรูปโดยไม่ใช้ความร้อน

ผลิตภัณฑ์เนื้อสัตว์, เนื้อสัตว์ปิ้ง และ เนื้อสัตว์ที่ถูกล่าเพื่อการค้าทั้งชิ้นหรือตัดแต่งแล้วแปรรูปโดยผ่านกระบวนการต่างๆ เช่น การหมัก (Curing) การหมักเกลือ (Salting) การทำแห้ง (Drying) การหมักดอง (Pickling) เพื่อช่วยถนอมหรือยืดอายุการเก็บรักษา โดยยังไม่ผ่านความร้อน

08.2.1.1 ผลิตภัณฑ์เนื้อสัตว์ทั้งชิ้นหรือตัดแต่ง ที่ผ่านกระบวนการหมักโดยไม่ใช้ความร้อน

ผลิตภัณฑ์เนื้อสัตว์, เนื้อสัตว์ปิ้ง และ เนื้อสัตว์ที่ถูกล่าเพื่อการค้าทั้งชิ้นหรือตัดแต่งแล้วแปรรูปโดยการหมักด้วยเกลือโซเดียมคลอไรด์ อาจหมักแบบแห้งโดยการทาเกลือบริเวณพื้นผิวของชิ้นเนื้อ หรือหมักแบบเปียกโดยการแช่ชิ้นเนื้อในน้ำเกลือ หรือฉีดยาน้ำเกลือ เข้าไปในชิ้นเนื้อ อาจมีการใช้วัตถุเจือปนอาหาร รวมถึงการรมควัน ตัวอย่างเช่น เบคอน, เนื้อหมักซอส (Marinated beef), อาหารพื้นเมืองทางเอเชียตะวันออกเฉียง เช่น เนื้อหมักเต้าเจี้ยว เนื้อหมักซอสถั่วเหลือง เป็นต้น

08.2.1.2 ผลิตภัณฑ์เนื้อสัตว์ทั้งชิ้นหรือตัดแต่ง ที่ผ่านการทำแห้ง

ผลิตภัณฑ์เนื้อสัตว์, เนื้อสัตว์ปิ้ง และ เนื้อสัตว์ที่ถูกล่าเพื่อการค้าทั้งชิ้นหรือตัดแต่งแล้วแปรรูปโดย อาจผ่านการหมัก (Curing) หรือหมักเกลือ (Salting) ตามหมวด 08.2.1.1 แล้วทำให้แห้ง หรืออาจทำให้แห้งโดยไม่ผ่านการหมัก การทำให้แห้งอาจใช้การตากแห้ง การใช้ลมร้อนหรือภายใต้ความดัน ตัวอย่างเช่น หมูเค็มตากแห้ง, เนื้อแห้ง, โอปปีเรียนแฮม (ขาหมูเค็มตากแห้ง), เนื้อสันยัดไส้ตากแห้ง และแฮมแบบพรอสควิตโต (Prosciutto-type ham) เป็นต้น

08.2.1.3 ผลิตภัณฑ์เนื้อสัตว์ทั้งชิ้นหรือตัดแต่ง ที่ผ่านกระบวนการหมักดองโดยไม่ใช้ความร้อน

ผลิตภัณฑ์เนื้อสัตว์ สัตว์ปิ้ง และเนื้อสัตว์ที่ถูกล่าเพื่อการค้าทั้งชิ้น หรือตัดแต่งแล้วแปรรูปโดยการหมักด้วยเกลือและจุลินทรีย์ที่ให้กรดแลคติก ตัวอย่างเช่น แหนมซีโครงหมู, แหนมเอ็นไก่ เป็นต้น

08.2.2 ผลิตภัณฑ์เนื้อสัตว์ทั้งตัวหรือตัดแต่ง ทำให้สุกโดยใช้ความร้อน

ผลิตภัณฑ์เนื้อสัตว์ สัตว์ปิ้ง และเนื้อสัตว์ที่ถูกล่าเพื่อการค้าทั้งชิ้น หรือตัดแต่งและทำให้สุกโดยใช้ความร้อน (ทั้งที่หมักแล้วทำให้สุก หรือทำแห้งแล้วทำให้สุก) รวมถึงการสเตอริไรส์ และการบรรจุกระป๋อง ตัวอย่างเช่น แฮม (สุก), เนื้อไก่กระป๋อง, เนื้อต้มซีอิ้ว (ทซึคุดัง) เป็นต้น

08.2.3 ผลิตภัณฑ์เนื้อสัตว์ทั้งชิ้นหรือตัดแต่ง แช่เยือกแข็ง

ผลิตภัณฑ์เนื้อสัตว์ สัตว์ปิ้ง และเนื้อสัตว์ที่ถูกล่าเพื่อการค้าทั้งชิ้น หรือตัดแต่งทั้งดิบและสุกที่ผ่านการแช่เยือกแข็ง ตัวอย่างเช่น ไก่ทั้งตัวหรือชิ้นส่วนไก่แช่เยือกแข็ง, เนื้อสเต็กแช่เยือกแข็ง เป็นต้น

08.3 ผลิตภัณฑ์เนื้อสัตว์บดและผ่านกรรมวิธี

ผลิตภัณฑ์เนื้อสัตว์ สัตว์ปีก และเนื้อสัตว์ที่ถูกล่าเพื่อการกีฬาที่ได้จากการบดหรือถอดกระดูก และผ่านกรรมวิธีต่างๆ เช่น การหมัก (Curing) การหมักเกลือ (Salting) การทำแห้ง การหมักดอง (Pickling) ทั้งที่ไม่ผ่านความร้อน ตามหมวด 08.3.1 และผ่านความร้อน ตามหมวด 08.3.2

08.3.1 ผลิตภัณฑ์เนื้อสัตว์บด ที่ไม่ผ่านความร้อน

ผลิตภัณฑ์เนื้อสัตว์ สัตว์ปีก และเนื้อสัตว์ที่ถูกล่าเพื่อการกีฬาที่ได้จากการบดหรือถอดกระดูก และผ่านกรรมวิธีต่างๆ โดยไม่ผ่านความร้อน เพื่อยืดอายุการเก็บรักษา เช่น การหมัก (Curing) การหมักเกลือ (Salting) การทำแห้ง การหมักดอง (Pickling)

08.3.1.1 ผลิตภัณฑ์เนื้อสัตว์บด ที่ผ่านกระบวนการหมักโดยไม่ใช้ความร้อน

ผลิตภัณฑ์เนื้อสัตว์ สัตว์ปีก และเนื้อสัตว์ที่ถูกล่าเพื่อการกีฬาที่ได้จากการบดหรือถอดกระดูกและผ่านการหมัก (Curing) หรือการหมักด้วยเกลือโซเดียมคลอไรด์ (Salting) มีทั้งการหมักแบบแห้งโดยการทาเกลือบริเวณพื้นผิวของชิ้นเนื้อ หรือการหมักแบบเปียกโดยการแช่เนื้อสัตว์ในน้ำเกลือ หรือฉีดน้ำเกลือเข้าไปในชิ้นเนื้อ การหมักอาจมีใช้วัตถุเจือปนอาหาร รวมถึงการรมควัน ตัวอย่างเช่น ไส้กรอกชนิดต่างๆ เช่น ซาลามิ (Salami), โทซิโน (Tocino) (ไส้กรอกสด), เป็ปโปโลนี (Pepperoni) และไส้กรอกรมควัน เป็นต้น

08.3.1.2 ผลิตภัณฑ์เนื้อสัตว์บด ที่ผ่านกระบวนการหมักหรือไม่ก็ได้แล้วและทำแห้ง โดยไม่ใช้ความร้อน

ผลิตภัณฑ์เนื้อสัตว์ สัตว์ปีก และเนื้อสัตว์ที่ถูกล่าเพื่อการกีฬาที่ได้จากการบดหรือถอดกระดูกอาจผ่านการหมัก (Curing) หรือหมักเกลือ (Salting) ตามหมวด 08.3.1.1 แล้วทำให้แห้ง หรืออาจทำให้แห้งโดยไม่ผ่านการหมัก การทำให้แห้งอาจใช้ลมร้อนหรือภายใต้ความดัน ตัวอย่างเช่น กุนเชียง, เนื้อแผ่น (Beef jerky), และ ไส้กรอกโซบราซาดา เป็นต้น

08.3.1.3 ผลิตภัณฑ์เนื้อสัตว์บด ที่ผ่านกระบวนการหมักดอง โดยไม่ใช้ความร้อน

ผลิตภัณฑ์เนื้อสัตว์ สัตว์ปีก และเนื้อสัตว์ที่ถูกล่าเพื่อการกีฬา บด หรือถอดกระดูก ที่ผ่านกระบวนการหมัก (Fermentation) ด้วยจุลินทรีย์ที่ทำให้กรดแลคติกและเกลือ เช่น แหนม ไส้กรอกอีสาน หม่า เป็นต้น

08.3.2 เนื้อสัตว์บด ทำให้สุกโดยใช้ความร้อน

ผลิตภัณฑ์เนื้อสัตว์ สัตว์ปีก และเนื้อสัตว์ที่ถูกล่าเพื่อการกีฬา บดและทำให้สุกโดยผ่านความร้อน (ทั้งที่หมักแล้วทำให้สุก หรือทำแห้งแล้วทำให้สุก) รวมถึงการสเตอริไรส์ ตัวอย่างเช่น หมูยอ, ลูกชิ้น, ไส้กรอกเวียนนา ตับห่านบด, เนื้อบดสำหรับทำแฮมเบอร์เกอร์ (แพตตี้ (Patties)), คอนบีฟระบอง, เนื้อบดต้มซีอิ้ว (ทซึคุดัง), ไส้กรอกชนิดต่างๆ ปาเต้ (Pate) รวมถึงผลิตภัณฑ์เนื้อสัตว์ปรุงสุกที่ผ่านการปรุงแต่งและทำให้แห้ง เช่น หมูหรือเนื้อสวรรค์ หมูหยอง หมูหรือเนื้อทุบ เป็นต้น

08.3.3 ผลิตภัณฑ์เนื้อสัตว์บด แช่เยือกแข็ง

ผลิตภัณฑ์เนื้อสัตว์ สัตว์ปีก และเนื้อสัตว์ที่ถูกล่าเพื่อการกีฬา บดหรือถอดกระดูก ทั้งที่ทำให้สุกทั้งหมดหรือสุกบางส่วน ที่ผ่านการแช่เยือกแข็ง ตัวอย่างเช่น เนื้อบดสำหรับทำแฮมเบอร์เกอร์ (แพตตี้ (Patties)) แช่เยือกแข็ง, เนื้อไก่บดซุบแป็งหรือเกล็ดขนมปังแช่เยือกแข็ง เป็นต้น

08.4 ไส้สำหรับบรรจุไส้กรอก

ไส้สำหรับบรรจุไส้กรอกชนิดทานได้ เช่น ไส้เทียมที่ทำจากคอลลาเจน เซลลูโลส หรือสารสังเคราะห์เกรดอาหาร หรือไส้จากธรรมชาติ เช่น ไส้หมู หรือไส้แกะ เป็นต้น

09.0 สัตว์น้ำและผลิตภัณฑ์สัตว์น้ำ

หมายถึง สัตว์น้ำสด ตามหมวด 09.1 สัตว์น้ำและผลิตภัณฑ์สัตว์น้ำแปรรูป ตามหมวด 09.2-09.4 โดยเป็นสัตว์น้ำที่มีกระดูกสันหลัง เช่น ปลา วาฬ และเป็นสัตว์น้ำที่ไม่มีกระดูกสันหลัง เช่น แมงกะพรุน หอยเม่น ปลิงทะเล รวมถึงหอยชนิดต่างๆ เช่น หอยแครง หอยทาก เป็นต้น สัตว์น้ำที่มีเปลือกแข็ง เช่น กุ้ง ปู ลอบสเตอร์ เป็นต้น และสัตว์น้ำสัตว์น้ำที่ไม่มีกระดูกสันหลังและมีหนามที่ผิวหนัง เช่น เม่นทะเล ปลิงทะเล เป็นต้น ผลิตภัณฑ์สัตว์น้ำอาจเคลือบผิวหรือคลุกด้วยเครื่องเทศก่อนจำหน่ายต่อผู้บริโภค

09.1 สัตว์น้ำสด

สัตว์น้ำสด หมายถึง ปลาหรือสัตว์น้ำชนิดอื่นที่ไม่ผ่านการเตรียมหรือการแปรรูปใดๆ ยกเว้นการแช่เย็น เก็บในน้ำแข็ง หรือการแช่แข็ง หลังการจับจากทะเล ทะเลสาบ แม่น้ำ หรือแหล่งน้ำอื่นๆ เพื่อรักษาความสดและป้องกันการเน่าเสีย

09.1.1 ปลาสด

เนื้อปลาและไข่ปลาทุกชนิดที่ยังสด ตัวอย่างเช่น เนื้อวาฬ ปลาคอด ปลาแซลมอน ปลาเทราต์ เป็นต้น

09.1.2 สัตว์น้ำสดชนิดอื่น ที่ไม่ใช่ปลา

ได้แก่ สัตว์น้ำที่ไม่มีกระดูกสันหลัง เช่น แมงกะพรุน หอยเม่น ปลิงทะเล รวมถึงหอยชนิดต่างๆ เช่น หอยแครง หอยทาก เป็นต้น สัตว์น้ำที่มีเปลือกแข็ง เช่น กุ้ง ปู ลอบสเตอร์ เป็นต้น และสัตว์น้ำสัตว์น้ำที่ไม่มีกระดูกสันหลังและมีหนามที่ผิวหนัง เช่น เม่นทะเล ปลิงทะเล เป็นต้น ที่ยังสด

09.2 สัตว์น้ำและผลิตภัณฑ์สัตว์น้ำที่ผ่านกรรมวิธี

สัตว์น้ำและผลิตภัณฑ์สัตว์น้ำ ที่ผ่านกระบวนการแปรรูปโดยผ่านกรรมวิธีต่างๆ เช่น การรมควัน (Smoked), การทำแห้ง (Dried), การหมักดอง (Fermented), การหมักเกลือ (Salted) และการแช่แข็งซึ่งอาจต้องนำไปปรุงสุกก่อนบริโภค รวมถึงผลิตภัณฑ์ปรุงสุกพร้อมบริโภค

09.2.1 สัตว์น้ำและผลิตภัณฑ์สัตว์น้ำ แช่เยือกแข็ง

สัตว์น้ำและผลิตภัณฑ์สัตว์น้ำ ที่ยังสด รวมถึงที่ผ่านการปรุงสุกบางส่วน แล้วนำมาผ่านการแช่เยือกแข็งหรือการแช่เยือกแข็งอย่างรวดเร็ว (Quick-freezing) เพื่อนำไปใช้สำหรับการแปรรูปต่อไป ตัวอย่างเช่น ชิ้นปลาแช่เยือกแข็ง ปูแช่เยือกแข็ง กุ้งแช่เยือกแข็ง ไข่ปลาแช่เยือกแข็ง ซูริมิแช่เยือกแข็ง และเนื้อวาฬแช่เยือกแข็ง เป็นต้น

09.2.2 สัตว์น้ำและผลิตภัณฑ์สัตว์น้ำ ชุบแป้ง แช่เยือกแข็ง

สัตว์น้ำและผลิตภัณฑ์สัตว์น้ำที่นำมาชุบแป้ง ไข่ หรือขนมปังป่น โดยยังไม่ผ่านการปรุงสุกหรือผ่านการปรุงสุกบางส่วน แล้วนำมาผ่านการแช่เยือกแข็ง ตัวอย่างเช่น กุ้งชุบแป้งแช่เยือกแข็ง เนื้อปลาชุบแป้งแช่เยือกแข็ง เป็นต้น

09.2.3 สัตว์น้ำและผลิตภัณฑ์สัตว์น้ำ บด แช่เยือกแข็ง

สัตว์น้ำและผลิตภัณฑ์สัตว์น้ำที่ยังไม่ผ่านการปรุงสุก บดละเอียดแล้วนำมาผ่านการแช่เยือกแข็ง

09.2.4 สัตว์น้ำและผลิตภัณฑ์สัตว์น้ำ ปรุงสุกหรือทอด

สัตว์น้ำและผลิตภัณฑ์สัตว์น้ำที่ปรุงสุกหรือทอดพร้อมบริโภค

09.2.4.1 ปลาและผลิตภัณฑ์ปลา ปรุงสุก

ปลาและผลิตภัณฑ์ปลาอาจเป็นทั้งตัว ชิ้นส่วน หรือบด ที่ผ่านการนึ่ง ต้ม และการทำให้สุกด้วยวิธีอื่นๆ ยกเว้นการทอด (ตามหมวด 09.2.4.3) ตัวอย่างเช่น ไส้กรอกปลา, ลูกชิ้นปลา ปลาหนึ่งหรือต้มซีวี่ว (ทซึคุดัง) ไข่ปลาสุก และผลิตภัณฑ์จากเนื้อปลาบดหรือผลิตภัณฑ์ซูริมิต่างๆ ปรุงสุก (คามะโบะโกะ (*kamaboko*) หรือ คานิกะมะ (*kanikama*) หรือจิกุวะ (*chikuwa*)) เป็นต้น ยกเว้นผลิตภัณฑ์เนื้อปลาบดแบบเอเชียตะวันออก ตามหมวด 09.3.4

09.2.4.2 สัตว์น้ำและผลิตภัณฑ์สัตว์น้ำชนิดอื่นที่ไม่ใช่ปลา ประงสุก

สัตว์น้ำและผลิตภัณฑ์สัตว์น้ำชนิดอื่นที่ไม่ใช่ปลา ได้แก่ สัตว์น้ำที่ไม่มีกระดูกสันหลัง เช่น แมงกะพรุน หอยเม่น ปลิงทะเล รวมถึงหอยชนิดต่างๆ เช่น หอยแครง หอยทาก เป็นต้น สัตว์น้ำที่มีเปลือกแข็ง เช่น กุ้ง ปู ลอบสเตอร์ เป็นต้น และสัตว์น้ำที่ไม่มีกระดูกสันหลังและมีหนามที่ผิวหนัง เช่น เม่นทะเล ปลิงทะเล เป็นต้น ที่ผ่านการนึ่ง ต้ม และการทำให้สุกด้วยวิธีอื่นๆ ยกเว้นการทอด ตามหมวด 09.2.4.3

09.2.4.3 สัตว์น้ำและผลิตภัณฑ์สัตว์น้ำ ทอด อบ ปิ้ง ย่าง

สัตว์น้ำและผลิตภัณฑ์สัตว์น้ำพร้อมบริโภคนึ่งที่ เตรียมจากสัตว์น้ำทั้งตัว หรือตัดเป็นชิ้นส่วนอาจชุบแป้ง ไข่ หรือขนมปังป่นหรือไม่ก็ได้ แล้วนำไปทอด อบ ปิ้ง หรือย่าง อาจเติมซอสหรือน้ำมัน แล้วนำไปบรรจุในภาชนะหรือผ่านกรรมวิธีแคะนึ่ง ตัวอย่างเช่น ซูริมิทอด ปูนึ่งทอด เป็นต้น

09.2.5 สัตว์น้ำและผลิตภัณฑ์สัตว์น้ำรมควัน ทำแห้ง หมักดอง หมักเกลือ

สัตว์น้ำรมควัน (Smoking) ได้จากการนำสัตว์น้ำและผลิตภัณฑ์สัตว์น้ำแช่เยือกแข็งไปทำให้แห้งโดยตรงหรือผ่านการต้มก่อนการทำแห้ง อาจมีการหมักเกลือหรือไม่ก็ได้ แล้วนำไปรมควัน โดยอาจใช้เชื้อเพลิง ตัวอย่างเช่น ปลาแมคเคอเรลรมควัน ปลาแซลมอนรมควัน เป็นต้น

สัตว์น้ำแห้ง (Drying) ได้จากการนำสัตว์น้ำและผลิตภัณฑ์สัตว์น้ำไปตากแห้งโดยใช้แสงอาทิตย์หรือทำให้แห้งโดยตรงหรือผ่านการต้มก่อนการทำแห้งโดยใช้ตู้อบ ผลิตภัณฑ์อาจมีการหมักเกลือหรือไม่ก็ได้ ตัวอย่างเช่น ปลาเค็มต่างๆ เช่น ปลาคอดเค็ม ปลาโบนิโตะเค็ม เป็นต้น

สัตว์น้ำหมักเกลือ (Salting) ได้จากการนำสัตว์น้ำและผลิตภัณฑ์สัตว์น้ำไปทาเกลือหรือแช่ในน้ำเกลือ ซึ่งกระบวนการผลิตแตกต่างไปจากการหมัก (Pickled) และการหมักด้วยเครื่องปรุงรส (Marinated) ตามหมวด 09.3 ตัวอย่างเช่น กุ้งหมักเกลือ ปลาแอนโชวีหมักเกลือ เป็นต้น

สัตว์น้ำหมัก (Curing) ได้จากการนำสัตว์น้ำและผลิตภัณฑ์สัตว์น้ำที่ผ่านกระบวนการหมักเกลือ (Salting) แล้วนำไปรมควัน ตัวอย่างเช่น ปลาหมักรมควัน เป็นต้น

09.3 สัตว์น้ำและผลิตภัณฑ์สัตว์น้ำที่ผ่านกระบวนการกึ่งถนอมอาหาร

สัตว์น้ำและผลิตภัณฑ์สัตว์น้ำที่ผ่านกระบวนการกึ่งถนอมอาหาร เช่น การหมักเครื่องปรุงรส (Marinating) การหมักดอง (Pickling) หรือการประงสุกบางส่วน ซึ่งผลิตภัณฑ์จะมีอายุการเก็บรักษาสั้น

09.3.1 สัตว์น้ำและผลิตภัณฑ์สัตว์น้ำ หมักน้ำส้มสายชูหรือไวน์

สัตว์น้ำและผลิตภัณฑ์สัตว์น้ำที่ผ่านกระบวนการหมักหรือแช่ด้วยน้ำส้มสายชูหรือไวน์ อาจใส่เกลือและเครื่องเทศหรือสมุนไพรหรือไม่ก็ได้ บรรจุในขวดแก้วหรือกระป๋องซึ่งมีอายุการเก็บรักษาสั้น ผลิตภัณฑ์บางชนิดอาจนำไปแช่ในวุ้น (Jelly) ได้จากการนำสัตว์น้ำไปปรุงให้สุกหรือหนึ่งเพื่อทำให้เนื้อนุ่ม จากนั้นเติมน้ำส้มสายชูหรือไวน์เกลือ และวัตถุดิบเสีย และทำให้แข็งตัวในวุ้น (Jelly)

09.3.2 สัตว์น้ำและผลิตภัณฑ์สัตว์น้ำดองในน้ำเกลือ

สัตว์น้ำและผลิตภัณฑ์สัตว์น้ำที่ผ่านกระบวนการดองในน้ำเกลือและน้ำส้มสายชู หรือแอลกอฮอล์ เช่น ไวน์ พบมากในแถบเอเชียตะวันออก ตัวอย่างเช่น ปลาดองด้วยโคจิ, ปลาดองด้วยมิโซะ, ปลาดองซีอิ๊วหรือซอสถั่วเหลือง, ปลาดองน้ำส้มสายชู, เนื้อวาฟดอง, ปลาแฮริงดอง เป็นต้น

09.3.3 คาร์เวียร์และผลิตภัณฑ์จากไข่ปลาชนิดอื่นๆ

ผลิตภัณฑ์จากไข่ปลาโดยทั่วไปจะผ่านการล้าง หมักเกลือ และบ่มจนมีลักษณะใสแล้วนำมาบรรจุในภาชนะแก้วหรือภาชนะที่เหมาะสม เช่น คาร์เวียร์ (ไข่ปลาสายพันธุ์สเตอร์เจียน (Sturgeon species) เช่น ปลาเบลลูกา (Beluga) เป็นต้น) และไข่จากปลาชนิดอื่นๆ ทั้งปลาทะเลและปลาน้ำจืด (เช่น ปลาคอด, ปลาแฮริง เป็นต้น) อาจเติมเกลือ เครื่องเทศ สีส้มอาหารหรือใช้วัตถุดิบเสีย ตัวอย่างเช่น ไข่ปลาแซลมอนเค็ม, ไข่ปลาแซลมอนเค็มแปรรูป, ไข่ปลาคอด, ไข่ปลาคอดเค็ม เป็นต้น ไม่รวมถึงผลิตภัณฑ์ดังกล่าวที่ผ่านกรรมวิธีถนอมอาหาร (เช่น การพาสเจอร์ไรซ์) ตามหมวด 09.4 หรือผ่านการแช่แข็ง ตามหมวด 09.2.1 หรือประงสุก ตามหมวด 09.2.4.1 หรือผ่านการรมควัน ทำแห้ง หมักดอง ทำเค็ม ตามหมวด 09.2.5 และไข่ปลาสด ตามหมวด 09.1.1

09.3.4 สัตว์น้ำและผลิตภัณฑ์สัตว์น้ำที่ผ่านกระบวนการกึ่งถนอมอาหาร นอกเหนือจากผลิตภัณฑ์ตามหมวด 09.3.1-09.3.3

ผลิตภัณฑ์หมวดนี้เป็นผลิตภัณฑ์ที่ผ่านกระบวนการกึ่งถนอมอาหารนอกเหนือจากผลิตภัณฑ์ ตามหมวด 09.3.1-09.3.3 มักเป็นผลิตภัณฑ์ของทางเอเชียตะวันออก ตัวอย่างเช่น ปลาสดที่บดหรือกากที่เหลือจากการทำ น้ำปลาผสมกับแป้งสาลี รำ ข้าวหรือถั่วเหลือง เป็นต้น ผลิตภัณฑ์อาจมีกรหมัก เช่น กะปิจากกุ้ง เป็นต้น

09.4 สัตว์น้ำและผลิตภัณฑ์สัตว์น้ำที่ผ่านกรรมวิธีแคนนิ่ง

สัตว์น้ำและผลิตภัณฑ์สัตว์น้ำที่ยืดอายุการเก็บรักษาโดยอาจบรรจุในน้ำมันหรือซอส โดยบรรจุในภาชนะบรรจุที่ปิดสนิท และผ่านกรรมวิธีพาสเจอร์ไรซ์หรือแคนนิ่ง ตัวอย่างเช่น ปลาซาดีนบรรจุกระป๋อง, ปูบรรจุกระป๋อง ไข่ปลาบรรจุกระป๋อง เป็นต้น ไม่รวมสัตว์น้ำและผลิตภัณฑ์สัตว์น้ำ ปิ้งสุกหรือทอด ตามหมวด 09.2.4

10.0 ไข่และผลิตภัณฑ์จากไข่

หมายถึง ไข่และผลิตภัณฑ์จากไข่ ได้แก่ ไข่สดทั้งฟอง ตามหมวด 10.1 ผลิตภัณฑ์จากไข่ ตามหมวด 10.2 และผลิตภัณฑ์อื่นๆ ตามหมวด 10.3 และ หมวด 10.4

10.1 ไข่สดทั้งฟอง

โดยทั่วไปจะไม่มีการใช้วัตถุเจือปนอาหารในไข่สดทั้งฟอง แต่อาจมีการใช้สีเพื่อการตกแต่ง, ย้อม หรือ ประทับตราหรือเครื่องหมายหรือ สัญลักษณ์บนเปลือกไข่เท่านั้น

10.2 ผลิตภัณฑ์จากไข่

ผลิตภัณฑ์ที่ใส่แทนไข่สดในสูตรอาหารหรือใช้เป็นอาหาร มีทั้งชนิดที่มีไข่แดงและไข่ขาวรวมกัน หรือมีเฉพาะ ไข่ขาวหรือเฉพาะไข่แดง ซึ่งจะนำไปผ่านกระบวนการต่างๆ เพื่อผลิตผลิตภัณฑ์ไข่อื่นๆ ตัวอย่างเช่น ไข่แดงเหลว, ไข่แดงผง, ไข่ขาวเหลว, ไข่ขาวผง, ไข่แช่เยือกแข็ง เป็นต้น

10.2.1 ผลิตภัณฑ์ไข่ เหลว

ผลิตภัณฑ์ได้จากไข่ทั้งฟอง หรือไข่ขาวหรือไข่แดง นำมาผ่านกระบวนการพาสเจอร์ไรซ์ และใช้สารเคมี เพื่อยืดอายุการเก็บรักษา เช่น การเติมเกลือ

10.2.2 ผลิตภัณฑ์ไข่ แช่เยือกแข็ง

ผลิตภัณฑ์ได้จากไข่ทั้งฟอง หรือไข่ขาว หรือไข่แดงนำมาผ่านกระบวนการพาสเจอร์ไรซ์แล้วนำมาแช่เยือกแข็ง

10.2.3 ผลิตภัณฑ์ไข่ ผงหรือแห้ง

ผลิตภัณฑ์ที่ได้จากการแยกน้ำตาลออกจากไข่ทั้งฟอง หรือไข่ขาว หรือไข่แดง แล้วนำมาผ่านกระบวนการ พาสเจอร์ไรซ์และทำให้แห้ง

10.3 ไข่ที่ผ่านกระบวนการถนอมอาหาร

ไข่ที่ผ่านกระบวนการถนอมอาหารแบบเอเชียตะวันออก ตัวอย่างเช่น ไข่เค็ม, ไข่เยี่ยวม้า, รวมถึงไข่ที่ผ่าน กรรมวิธีแคนนิ่ง เป็นต้น

10.4 ขนมหวานที่มีไข่เป็นส่วนประกอบหลัก

ผลิตภัณฑ์ขนมหวานที่มีไข่เป็นส่วนประกอบหลักในลักษณะที่พร้อมบริโภคและส่วนผสมสำเร็จรูป ตัวอย่างเช่น คัสตาร์ด (Custard), ส่วนผสมสำเร็จรูปสำหรับทำคัสตาร์ด, ใส้คัสตาร์ดสำหรับผลิตภัณฑ์ขนมอบ, ทองหยิบ ทองหยอด ฝอยทอง สังขยา เป็นต้น

11.0 สารให้ความหวาน และน้ำผึ้ง

หมายถึง น้ำตาลชนิดต่างๆ ตามหมวด 11.1, 11.2, 11.3, 11.4 และ 11.6 และน้ำผึ้ง ตามหมวด 11.5

11.1 น้ำตาลทรายฟอกสีและน้ำตาลทรายดิบ

สารให้ความหวานที่มีคุณค่าทางโภชนาการ ตัวอย่างเช่น ซูโครสที่ทำให้บริสุทธิ์บางส่วนหรือทั้งหมด (ได้จากหัวบีทและอ้อย), กลูโคส (ได้จากแป้ง), ฟรุกโตส เป็นต้น ตามหมวด 11.1.1- 11.1.5

11.1.1 น้ำตาลทรายขาว เด็กซ์โทรสแอนไฮเดรต เด็กซ์โทรสโมโนไฮเดรต และฟรุกโตส

น้ำตาลทรายขาว คือ น้ำตาลซูโครส (Sucrose) ที่ตกผลึกและทำให้บริสุทธิ์ โดยมีค่าโพลาไรซ์เซชันไม่น้อยกว่า 99.7 สเกลของน้ำตาลสากล

เด็กซ์โทรสแอนไฮเดรต (Dextrose anhydrous) คือ น้ำตาลดี-กลูโคส (D-glucose) ที่ตกผลึกและทำให้บริสุทธิ์โดยปราศจากผลึกของน้ำ

เด็กซ์โทรสโมโนไฮเดรต (Dextrose monohydrate) คือ น้ำตาลดี-กลูโคส (D-glucose) ที่ตกผลึกและทำให้บริสุทธิ์ โดยมีผลึกของน้ำ 1 โมเลกุล

ฟรุกโตส (Fructose) คือ น้ำตาลดี-ฟรุกโตส (D-fructose) ที่ตกผลึกและทำให้บริสุทธิ์

11.1.2 น้ำตาลทรายผงและเด็กซ์โทรสผง

น้ำตาลทรายผงหรือน้ำตาลทรายไอซิ่ง (Icing sugar) คือ น้ำตาลทรายขาวที่ทำให้เป็นผง อาจเติมสารป้องกันการจับตัวเป็นก้อน (Anticaking agents) หรือไม่ก็ได้

เด็กซ์โทรสผงหรือเด็กซ์โทรสไอซิ่ง (Icing dextrose) คือ เด็กซ์โทรสแอนไฮเดรต (Dextrose anhydrous) หรือเด็กซ์โทรสโมโนไฮเดรต (Dextrose monohydrate) ทำให้เป็นผง หรือนำทั้งสองชนิดผสมกัน อาจเติมสารป้องกันการจับตัวเป็นก้อน (Anticaking agents) หรือไม่ก็ได้

11.1.3 น้ำตาลทรายขาวชนิดละเอียด น้ำตาลทรายแดงชนิดละเอียด กลูโคสไซรัป กลูโคสไซรัปชนิดแห้ง และน้ำตาลอ้อย

น้ำตาลทรายขาวชนิดละเอียด (Soft white sugar) คือ น้ำตาลทรายสีขาวที่ยังมีความชื้นซึ่งถูกทำให้บริสุทธิ์

น้ำตาลทรายแดงชนิดละเอียด (Soft brown sugar) คือ น้ำตาลทรายสีน้ำตาลอ่อนจนถึงสีน้ำตาลเข้มที่ยังชื้นซึ่งยังไม่ถูกทำให้บริสุทธิ์

กลูโคสไซรัป (Glucose syrup) คือ สารละลายเข้มข้นของแซคคาไรด์ (Saccharides) ที่มีคุณค่าทางโภชนาการซึ่งได้จากการย่อยสลายแป้ง (Starch) หรือน้ำตาลอินนูลิน (Inulin) ซึ่งถูกทำให้บริสุทธิ์

กลูโคสไซรัปชนิดแห้ง (Dried glucose syrup) คือ กลูโคสไซรัปที่ถูกนำมาระเหยน้ำออกบางส่วน

น้ำตาลอ้อย (Raw cane sugar) คือ น้ำตาลซูโครสที่ผ่านการตกผลึกและทำให้บริสุทธิ์บางส่วนจากน้ำตาลอ้อยที่ทำให้บริสุทธิ์บางส่วน และไม่ผ่านกระบวนการทำให้บริสุทธิ์อีกครั้ง

11.1.3.1 กลูโคสไซรัปชนิดแห้ง ที่ใช้ในการผลิตลูกกวาดและขนมหวานอื่น ตามหมวด 05.2

กลูโคสไซรัป ตามหมวด 11.1.3 ซึ่งทำให้เป็นผงหรือแห้งที่นำมาใช้ในกระบวนการผลิตลูกกวาดและขนมหวานอื่น ตามหมวด 05.2 เช่น ลูกกวาดชนิดแข็งหรือลูกกวาดชนิดนุ่ม

11.1.3.2 กลูโคสไซรัปที่ใช้ในการผลิตลูกกวาดและขนมหวานอื่น ตามหมวด 05.2

กลูโคสไซรัป ตามหมวด 11.1.3 ที่นำมาใช้ในกระบวนการผลิตลูกกวาดและขนมหวานอื่นตามหมวด 05.2 เช่น ลูกกวาดชนิดแข็งหรือลูกกวาดชนิดนุ่ม

11.1.4 แลกโตส

แลกโตส (Lactose) คือ น้ำตาลที่เป็นองค์ประกอบตามธรรมชาติของนมโดยทั่วไปได้จากเวย์ ที่นำมาผ่านการตกผลึก อาจเป็นชนิดแอนไฮดรัส (ปราศจากน้ำ) หรือเป็นชนิดที่มีน้ำ 1 โมเลกุล หรือทั้งสองชนิดผสมกัน

11.1.5 น้ำตาลขาวชนิดผลึก

น้ำตาลขาวชนิดผลึก (Plantation หรือ mill white sugar) คือ น้ำตาลที่ได้จากการตกผลึกซูโครส (Sucrose) และทำให้บริสุทธิ์โดยมีค่าโพลาริซเซชันไม่ต่ำกว่า 99.5 สเกลของน้ำตาลสากล

11.2 น้ำตาลทรายแดง

น้ำตาลทรายแดงมีสีออกน้ำตาล หรือเหลือง ที่มีขนาดเม็ดน้ำตาลหยาบ ไม่รวมผลิตภัณฑ์ ตามหมวด 11.1.3

11.3 น้ำเชื่อมและไซรัป

ผลิตภัณฑ์ที่ได้จากกระบวนการทำน้ำตาลให้บริสุทธิ์ ได้แก่ น้ำเชื่อมหรือไซรัปที่ยังไม่ได้ผ่านกระบวนการตกผลึกหรือทรีเคิล (Treacle) และกากน้ำตาลหรือโม่ลาส (Molasses)

น้ำตาลอินเวิร์ท (Invert sugar) คือ ส่วนผสมของน้ำตาลกลูโคสและน้ำตาลฟรุกโตสซึ่งได้จากกระบวนการไฮโดรไลซิส (Hydrolysis) น้ำตาลซูโครส

ไซรัปจากข้าวโพด (Corn syrup), ไซรัปจากข้าวโพดที่มีฟรุกโตสปริมาณสูง (High fructose corn syrup), ไซรัปจากน้ำตาลอินนูลินที่มีฟรุกโตสปริมาณสูง (High fructose inulin syrup) และ น้ำตาลจากข้าวโพด (Corn sugar) และผลผลิตจากกระบวนการผลิตน้ำตาลทุกชนิด ไม่รวมผลิตภัณฑ์ ตามหมวด 11.1.3

11.4 น้ำตาลและไซรัปชนิดอื่นที่ใช้ราดหรือแต่งหน้าขนม

ตัวอย่างเช่น น้ำเชื่อมที่ใช้ปรุงแต่งรสหวาน เช่น น้ำเชื่อมเมเปิ้ล (Maple syrup), น้ำตาลไซโลส (Xylose), น้ำเชื่อมที่ใช้ราดหน้าขนมและไอศกรีม (เช่น น้ำเชื่อมคาราเมล น้ำเชื่อมแต่งกลิ่นรส เป็นต้น) รวมถึงน้ำตาลที่ใช้โรยหรือแต่งหน้าขนม เช่น ผลึกน้ำตาลแต่งสีต่างๆ สำหรับแต่งหน้าเค้ก

11.5 น้ำผึ้ง

น้ำผึ้ง หมายถึง สารธรรมชาติที่เป็นของเหลวชนิดหวานที่ผึ้งผลิตขึ้น จากการเก็บสะสมน้ำหวานจากดอกไม้หรือพืชรวมกับสารเฉพาะในตัวผึ้ง ซึ่งถูกเก็บหรือบ่มจนเป็นน้ำผึ้งในรังผึ้ง ตัวอย่างเช่น น้ำผึ้งจากดอกไม้ป่าหรือดอกไม้ต่างๆ เช่น ดอกลิ้นจี่ ดอกลำไย ดอกทานตะวัน เป็นต้น

11.6 วัตถุให้ความหวานแทนน้ำตาล

ผลิตภัณฑ์ที่ได้จากวัตถุให้ความหวานแทนน้ำตาลที่ให้รสหวานจัด ตัวอย่างเช่น อะซีซัลเฟมโพแทสเซียม (Acesulfame potassium) หรือน้ำตาลแอลกอฮอล์ (Polyols) เช่น ซอร์บิทอล (Sorbitol) โดยอาจผสมกับวัตถุเจือปนอาหารอื่นหรือสารที่มีคุณค่าทางโภชนาการอื่น เช่น คาร์โบไฮเดรต อาจอยู่ในรูปของผง เม็ดหรือของเหลว ใช้สำหรับเติมในอาหารเพื่อให้ความหวานแทนน้ำตาล

12.0 เกลือ เครื่องเทศ ซุป ซอส สลัด และผลิตภัณฑ์จากโปรตีน

หมายถึง ผลิตภัณฑ์ที่ใช้ปรุงแต่งเพื่อเพิ่มกลิ่นและรสให้กับอาหาร ได้แก่ เกลือและสารที่ใช้แทนเกลือ ตามหมวด 12.1 สมุนไพร เครื่องเทศ และเครื่องปรุงรส ตามหมวด 12.2 น้ำส้มสายชู ตามหมวด 12.3 มัสตาร์ด ตามหมวด 12.4 ซุปตามหมวด 12.5 ซอสและผลิตภัณฑ์ทำนองเดียวกัน ตามหมวด 12.6 สลัดและผลิตภัณฑ์ทาแซนวิช ตามหมวด 12.7 ยีสต์และผลิตภัณฑ์ทำนองเดียวกัน ตามหมวด 12.8 เครื่องปรุงรสจากถั่วเหลือง ตามหมวด 12.9 ผลิตภัณฑ์โปรตีนที่ไม่ใช่โปรตีนจากถั่วเหลือง ตามหมวด 12.10

12.1 เกลือและสารที่ใช้แทนเกลือ

เกลือ ตามหมวด 12.1.1 และสารที่ใช้แทนเกลือ ตามหมวด 12.1.2 ทุกชนิดที่ใช้เป็นเครื่องปรุงรส

12.1.1 เกลือ

เกลือโซเดียมคลอไรด์ที่ใช้ในอุตสาหกรรมอาหาร รวมถึงชนิดที่มีการเติมไอโอดีน หรือเติมฟลูออไรด์และไอโอดีน หรือแร่ธาตุชนิดอื่นๆ และเกลือที่มีผลึกขนาดใหญ่ (Dendritic salt)

12.1.2 สารที่ใช้แทนเกลือ

สารที่ใช้แทนเกลือที่ใช้เป็นเครื่องปรุงรสเพื่อลดปริมาณโซเดียม เช่น เกลือโปแตสเซียมคลอไรด์

12.2 สมุนไพร เครื่องเทศ และเครื่องปรุงรส

ผลิตภัณฑ์ที่ใช้ปรุงแต่งกลิ่นรสอาหาร เพื่อเพิ่มรสชาติให้กับอาหาร ตามหมวด 12.2.1-12.2.2 ตัวอย่างเช่น เครื่องปรุงรสสำหรับบะหมี่กึ่งสำเร็จรูป

12.2.1 สมุนไพรและเครื่องเทศ

สมุนไพรและเครื่องเทศเป็นผลิตภัณฑ์ที่ได้จากพืช อาจจะทำให้แห้งแล้วบดหรือไม่ก็ได้ ตัวอย่างเช่น กะเพรา โหระพา พริก พริกป่น เม็ดยี่หระ ออริกานโอ และผงกระหรี่ เป็นต้น เครื่องเทศอาจได้จากการนำเครื่องเทศหลายชนิดมาผสมกัน อาจอยู่ในรูปผงหรือกึ่งแข็งกึ่งเหลว ตัวอย่างเช่น น้ำพริกแกงได้จากเครื่องเทศแห้ง ผสมกันเพื่อใช้สำหรับปรุงและเพิ่มรสชาติให้อาหาร ได้แก่ น้ำพริกแกงชนิดต่างๆ เช่น น้ำพริกแกงเผ็ด น้ำพริกแกงเขียวหวาน น้ำพริกแกงเหลือง น้ำพริกแกงส้ม หรือเครื่องเทศแห้งผสมสำหรับคลุกเนื้อสัตว์หรือปลา เป็นต้น

12.2.2 เครื่องปรุงรส

เครื่องปรุงรส (Seasoning และ condiments) หมายถึง ผลิตภัณฑ์ที่ใช้ปรุงแต่งรสอาหาร ตัวอย่างเช่น ผงหมักเนื้อ ผงที่ใช้สำหรับโรยข้าวหรืออาหาร (ที่มีส่วนผสมของสาหร่ายทะเล งา และเครื่องเทศอื่นๆ) หรือเกลือผสมหอมใหญ่ หรือเกลือผสมกระเทียม น้ำพริกสำหรับคลุกข้าว เครื่องปรุงรสสำหรับบะหมี่กึ่งสำเร็จรูป น้ำมันพริกเผา และน้ำมันหอมเจียว ไม่รวมถึงผลิตภัณฑ์ประเภทซอส (เช่น ซอสมะเขือเทศ มายองเนส มัสตาร์ด) หรือเครื่องเคียงจำพวกผักดองประเภทต่างๆ

12.3 น้ำส้มสายชูหมัก

น้ำส้มสายชูหมักได้จากการหมักเอทานอลจากแหล่งต่างๆ (เช่น ไวน์ หรือไซเดอร์ เป็นต้น) ตัวอย่างเช่น น้ำส้มจากแอปเปิ้ล (Cider vinegar), น้ำส้มจากไวน์, น้ำส้มจากมอลต์หรือสุรากลั่น, น้ำส้มจากอ้อย (spirit vinegar), น้ำส้มจากธัญชาติ, น้ำส้มจากลูกเกดหรือผลไม้ เป็นต้น รวมถึงน้ำส้มสายชูหมักที่นำมาผ่านกระบวนการกลั่น

12.4 มัสตาร์ด

ผลิตภัณฑ์ที่ได้จากการบดเมล็ดมัสตาร์ด (Mustards) โดยทั่วไปเป็นเมล็ดที่เอาไขมันออกไปแล้วผสมกับน้ำส้มสายชู เกลือ น้ำมัน และเครื่องเทศอื่นๆ

12.5 ซุป

ผลิตภัณฑ์ซุป (Soups) และซุปใส (Broths) ที่พร้อมบริโภค อาจมีน้ำหรือนมเป็นส่วนประกอบหลัก ทั้งนี้รวมถึงส่วนผสมสำเร็จรูป (Mixes)

12.5.1 ซุปพร้อมบริโภค

ผลิตภัณฑ์ซุปและซุปใสที่มีน้ำหรือนมเป็นส่วนประกอบหลัก เตรียมได้จากน้ำต้มผัก เนื้อสัตว์ หรือปลา อาจมีส่วนประกอบอื่นๆ (เช่น ผัก, เนื้อ, เส้นก๋วยเตี๋ยว) หรือไม่ก็ได้ รวมทั้งผลิตภัณฑ์ที่ผ่านกรรมวิธีคั้นและกรอง แยกเยือกแข็ง ตัวอย่างเช่น ซุปเนื้อ (บูลเยิน (bouillon)), ซุปเนื้อน้ำใส (คอนซอมเม่ (consommés)), ซุปใส, ซุปข้น และซุปริม เป็นต้น

12.5.2 ส่วนผสมสำเร็จรูปสำหรับใช้ทำซุพ

ผลิตภัณฑ์ซุพสำเร็จรูปเข้มข้น นำมารับประทานโดยการคั้นรูปหรือผสมด้วยน้ำหรือนมเพื่อให้ได้ซุพพร้อมบริโภค อาจมีส่วนประกอบอื่นๆ (เช่น ผัก, เนื้อ, เส้นก๋วยเตี๋ยว เป็นต้น) หรือไม่ได้ มีทั้งในรูปแบบชั้น ผง หรือก้อน ตัวอย่างเช่น ซุปกึ่งสำเร็จรูป

12.6 ซอสและผลิตภัณฑ์ทำนองเดียวกัน

ผลิตภัณฑ์ประเภทซอสพร้อมบริโภค ตัวอย่างเช่น น้ำเกรวี่ หรือน้ำสลัด รวมถึงส่วนผสมสำเร็จรูป (Mixes) ที่จะต้องคั้นรูปก่อนบริโภค ได้แก่ ซอสอิมัลชัน ตามหมวด 12.6.1 ซอสที่ไม่เป็นอิมัลชัน ตามหมวด 12.6.2 ส่วนผสมสำเร็จรูปสำหรับใช้ทำซอสและเกรวี่ ตามหมวด 12.6.3 และซอสใส ตามหมวด 12.6.4

12.6.1 ซอสอิมัลชัน

ผลิตภัณฑ์ซอส น้ำเกรวี่ (Gravies) น้ำสลัดที่เป็นอิมัลชัน และเครื่องจิ้ม ประเภทน้ำมันหรือไขมันในน้ำ ตัวอย่างเช่น น้ำสลัดชนิดต่างๆ, ผลิตภัณฑ์ที่ใช้สำหรับป้ายหรือทาแซนวิช เช่น มายองเนส, น้ำสลัดครีม, ซอสที่มีน้ำมันหรือไขมันเป็นส่วนผสม และ เครื่องจิ้มสำหรับขนมขบเคี้ยว เป็นต้น

12.6.2 ซอสที่ไม่เป็นอิมัลชัน

ผลิตภัณฑ์ซอส น้ำเกรวี่ (Gravies) และน้ำสลัด ที่มีส่วนผสมของ น้ำ หรือ กะทิ หรือ นม ก็ได้ ตัวอย่างเช่น ซอสมะเขือเทศ, ซอสพริก, ซอสบาร์บีคิว, น้ำจิ้มต่างๆ (เช่น น้ำจิ้มไก่ น้ำจิ้มอาหารทะเล), ซีซซอส (Cheese sauce), ครีมซอส (Cream sauce) ซึ่งเป็นซอสที่ทำจากนม หรือครีมผสมกับแป้ง และเนยหรือน้ำมันเล็กน้อย อาจใส่สมุนไพรเพื่อปรุงแต่งกลิ่นรส เป็นต้น

12.6.3 ส่วนผสมสำเร็จรูปสำหรับใช้ทำซอสและเกรวี่

ซอสและเกรวี่ (Gravies) เข้มข้น โดยทั่วไปเป็นชนิดผง เพื่อนำมาผสมกับนม น้ำ น้ำมัน หรือของเหลวอื่นๆ เพื่อเตรียมเป็นซอสหรือน้ำเกรวี่ ตัวอย่างเช่น ส่วนผสมสำเร็จรูปสำหรับใช้ทำซีซซอส, ส่วนผสมสำเร็จรูปสำหรับใช้น้ำสลัด เป็นต้น

12.6.4 ซอสใส

ผลิตภัณฑ์ที่มีลักษณะใส ไม่เป็นอิมัลชัน ซึ่งมีน้ำเป็นส่วนประกอบหลัก สำหรับใช้ปรุงรสหรือเป็นส่วนประกอบของอาหาร ตัวอย่างเช่น น้ำปลา ซอสหอยนางรม เป็นต้น

12.7 สลัด และผลิตภัณฑ์ทาแซนวิช

สลัด ตัวอย่างเช่น สลัดมักกะโรนี สลัดมันฝรั่ง เป็นต้น รวมทั้งผลิตภัณฑ์ทาหรือป้ายแซนวิชที่มีนมเป็นส่วนประกอบหลัก และน้ำสลัดสำหรับสลัดกะหล่ำปี (โคลสลอว์ (Coleslaw)) ไม่รวมผลิตภัณฑ์สำหรับใช้ทาหรือป้ายขนมที่มึนทหรือโกโก้เป็นส่วนประกอบหลัก ตามหมวด 04.2.2.5 และตามหมวด 05.1.3

12.8 ยีสต์และผลิตภัณฑ์ทำนองเดียวกัน

ยีสต์และผลิตภัณฑ์ที่ทำให้ขึ้นฟูที่ใช้ในอุตสาหกรรมอาหาร ประเภทขนมอบ รวมถึงโคจิ (ได้จากการหมักข้าวเจ้าหรือข้าวสาลีกับ เชื้อ *A. oryzae*) ที่ใช้ในการผลิตเครื่องดื่มแอลกอฮอล์

12.9 เครื่องปรุงรสจากถั่วเหลือง

ผลิตภัณฑ์ที่ได้จากถั่วเหลืองและส่วนประกอบอื่นๆ ซึ่งนำไปใช้เป็นเครื่องปรุงรส ตัวอย่างเช่น ผลิตภัณฑ์ถั่วเหลืองหมัก, ซอสถั่วเหลือง เป็นต้น

12.9.1 ผลิตภัณฑ์ถั่วเหลืองหมัก

ผลิตภัณฑ์ที่ได้จากหมักถั่วเหลืองกับเกลือ น้ำ และส่วนประกอบอื่นๆ ตัวอย่างเช่น มิโสะ (ญี่ปุ่น) ซึ่งใช้สำหรับเตรียมซุพ น้ำสลัด หรือเครื่องปรุงรส เป็นต้น

12.9.2 ผลิตภัณฑ์ปรุงรสที่ได้จากการย่อยโปรตีนจากถั่วเหลือง

ผลิตภัณฑ์ปรุงรสที่ได้จากการหมักถั่วเหลืองหรือโปรตีนจากถั่วเหลือง หรือใช้กรรมวิธีอื่น เช่น การใช้กรดย่อยถั่วเหลือง เป็นต้น

12.9.2.1 ผลิตภัณฑ์ปรุงรสที่ได้จากการย่อยโปรตีนจากถั่วเหลืองที่ผ่านการหมัก

ผลิตภัณฑ์ที่มีลักษณะใส ไม่เป็นอิมัลชัน ได้จากการหมักถั่วเหลือง ธัญชาติ เกล็ด และน้ำ ตัวอย่างเช่น ซีอิ๊ว

12.9.2.2 ผลิตภัณฑ์ปรุงรสที่ได้จากการย่อยโปรตีนจากถั่วเหลืองที่ไม่ผ่านการหมัก

ผลิตภัณฑ์ที่ได้จากการย่อยถั่วเหลืองหรือโปรตีนจากถั่วเหลืองด้วยกรด (เช่น กรดไฮโดรคลอริก) แล้วทำให้เป็นกลางด้วยด่าง (เช่น โซเดียมคาร์บอเนต) แล้วกรอง ตัวอย่างเช่น ซอสปรุงรส เป็นต้น

12.9.2.3 ผลิตภัณฑ์ปรุงรสที่ได้จากการย่อยโปรตีนจากถั่วเหลืองประเภทอื่นๆ นอกเหนือจากผลิตภัณฑ์ ตามหมวด 12.9.2.1 และ 12.9.2.2

ผลิตภัณฑ์ที่ไม่เป็นอิมัลชัน ได้จากผลิตภัณฑ์ปรุงรสที่ได้จากการย่อยโปรตีนจากถั่วเหลืองที่ผ่านการหมัก และ/หรือ ผลิตภัณฑ์ปรุงรสที่ได้จากการย่อยโปรตีนจากถั่วเหลืองที่ไม่ผ่านการหมัก อาจเติมน้ำตาลหรือไม่ก็ได้ หรือผ่านกระบวนการเคี้ยวใหม่หรือไม่ก็ได้ ตัวอย่างเช่น ซีอิ๊วดำ ซีอิ๊วหวาน เป็นต้น

12.10 ผลิตภัณฑ์โปรตีนชนิดอื่นที่ไม่ใช่โปรตีนจากถั่วเหลือง

ผลิตภัณฑ์โปรตีนชนิดอื่นที่ไม่ใช่โปรตีนจากถั่วเหลือง เช่น โปรตีนจากนม, โปรตีนจากธัญชาติ และโปรตีนจากพืชอื่น สำหรับใช้ทดแทนเนื้อ ปลา หรือนม ตัวอย่างเช่น โปรตีนเกษตร, ฟู (fu) (ส่วนผสมของกลูเทน (โปรตีนจากพืช)), ผลิตภัณฑ์โปรตีนใช้ทดแทนเนื้อและปลา เป็นต้น

13.0 อาหารที่มีวัตถุประสงค์เฉพาะทางด้านโภชนาการ

หมายถึง อาหารที่มีจุดประสงค์เฉพาะทางด้านโภชนาการ หมายถึง อาหารที่ผลิตขึ้นโดยมีกรรมวิธีหรือสูตรหรือส่วนประกอบเฉพาะเพื่อใช้ตามความต้องการพิเศษอันเนื่องมาจากสภาวะทางกายภาพ หรือสรีรวิทยา หรือความเจ็บป่วย หรือความผิดปกติของร่างกาย โดยส่วนประกอบของผลิตภัณฑ์แตกต่างไปจากอาหารชนิดเดียวกันที่ใช้โดยปกติ สำหรับกลุ่มบุคคลที่มีสภาวะหรือความต้องการในการบริโภคอาหารเป็นพิเศษ เช่น อาหารทารก อาหารทางการแพทย์ อาหารสำหรับผู้ที่ต้องการควบคุมน้ำหนัก รวมทั้งผลิตภัณฑ์เสริมอาหาร

13.1 ผลิตภัณฑ์สำหรับทารกและเด็กเล็ก

ผลิตภัณฑ์ที่มุ่งหมายใช้กับทารกและเด็กเล็ก ได้แก่ ผลิตภัณฑ์ตามหมวด 13.1.1, 13.1.2 และ 13.1.3

13.1.1 นมดัดแปลงสำหรับทารกและอาหารทารก

นมดัดแปลงสำหรับทารกและอาหารทารกอายุไม่เกิน 12 เดือน เพื่อทดแทนนมจากมารดา โดยมีองค์ประกอบที่เหมาะสมกับทารกและเด็กเล็ก ซึ่งอาจเป็นโปรตีนจากถั่วเหลืองที่ผ่านการไฮโดรไลซ์ (Hydrolyzed protein) หรือ กรดอะมิโน หรือนมเป็นส่วนประกอบหลัก โดยผลิตภัณฑ์อาจอยู่ในรูปพร้อมดื่มหรือผงซึ่งจะต้องมีการคืนรูปก่อนบริโภค ไม่รวมผลิตภัณฑ์ตามหมวด 13.1.3

13.1.2 นมดัดแปลงสูตรต่อเนื่องสำหรับทารกและเด็กเล็กและอาหารสูตรต่อเนื่องสำหรับทารกและเด็กเล็ก

นมดัดแปลงสูตรต่อเนื่องสำหรับทารกและเด็กเล็ก และอาหารสูตรต่อเนื่อง สำหรับทารกอายุ 6 เดือนขึ้นไป และเด็กเล็กอายุ 1-3 ปี ซึ่งอาจเป็นโปรตีนจากถั่วเหลืองที่ผ่านการไฮโดรไลซ์ (Hydrolyzed protein) หรือ กรดอะมิโน หรือนมเป็นส่วนประกอบหลัก โดยผลิตภัณฑ์อาจอยู่ในรูปพร้อมดื่มหรือผงซึ่งจะต้องมีการคืนรูปก่อนบริโภค ไม่รวมผลิตภัณฑ์ตามหมวด 13.1.3

13.1.3 อาหารทางการแพทย์ สำหรับทารก

อาหารสำหรับทารกที่มีความต้องการในการบริโภคอาหารเป็นพิเศษ ที่ผลิตขึ้นโดยกรรมวิธี หรือสูตรเฉพาะเพื่อใช้ตามความต้องการพิเศษของทารกและอาจใช้ภายใต้คำแนะนำของบุคลากรทางการแพทย์สำหรับทารกที่มีข้อจำกัดหรือมีความผิดปกติในการบริโภค การย่อย การดูดซึม กระบวนการเมตาบอลิซึม หรือสำหรับทารกที่มีความต้องการสารอาหารที่ต้องอยู่ในความดูแลของบุคลากรทางการแพทย์ มีทั้งชนิดที่ดัดแปลงจากอาหารทารกปกติหรือเป็นอาหารอื่นที่ใช้ตามความต้องการพิเศษ หรือใช้บริโภคพร้อมกันทั้งสองอย่าง

13.2 อาหารเสริมสำหรับทารกและเด็กเล็ก

อาหารสำหรับทารกอายุ 6 เดือนขึ้นไปและเด็กเล็ก เป็นอาหารที่ใช้เสริมคุณค่าอาหารและสร้างความคุ้นเคยในการบริโภคอาหารทั่วไปให้แก่ทารก อาจอยู่ในรูปพร้อมดื่มหรือผงสำหรับละลายน้ำ นม หรือของเหลวที่เหมาะสมก่อนบริโภคก็ได้ ตัวอย่างเช่น อาหารเสริมสำหรับทารกและเด็กเล็กที่ทำจาก ธัญพืช ผัก ผลไม้ เนื้อสัตว์ บิสกิตสำหรับเด็ก เป็นต้น ไม่รวมผลิตภัณฑ์ ตามหมวด 13.1.1, 13.1.2 และ 13.1.3

13.3 อาหารทางการแพทย์

อาหารสำหรับผู้ป่วยที่มีความต้องการในการบริโภคอาหารเป็นพิเศษ ที่ผลิตขึ้นโดยกรรมวิธี หรือสูตรเฉพาะเพื่อใช้ตามความต้องการพิเศษของผู้ป่วยและอาจใช้ภายใต้คำแนะนำของบุคลากรทางการแพทย์สำหรับผู้ป่วยที่มีข้อจำกัดหรือมีความผิดปกติในการบริโภค การย่อย การดูดซึม กระบวนการเมตาบอลิซึม หรือสำหรับผู้ป่วยที่มีความต้องการสารอาหารที่ต้องอยู่ในความดูแลของบุคลากรทางการแพทย์ มีทั้งชนิดที่ดัดแปลงจากอาหารปกติหรือเป็นอาหารอื่นที่ใช้ตามความต้องการพิเศษ หรือใช้บริโภคพร้อมกันทั้งสองอย่าง ไม่รวมผลิตภัณฑ์ ตามหมวด 13.1

13.4 อาหารสำหรับผู้ที่ต้องการควบคุมน้ำหนัก

อาหารในรูปพร้อมบริโภค ซึ่งผลิตโดยกรรมวิธี สูตรหรือส่วนประกอบที่ใช้เฉพาะควบคุมหรือลดน้ำหนัก อาจเป็นอาหารสำหรับผู้ที่ต้องการควบคุมน้ำหนักใช้บริโภคแทนอาหารปกติทั้งวันหรือใช้แทนอาหารบางมื้อ และหมายความรวมถึงผลิตภัณฑ์ที่ถูกลดพลังงานหรืออาหารที่ให้พลังงานต่ำ ตัวอย่างเช่น อาหารที่ลดน้ำตาลหรือมีไขมันต่ำ หรือใช้สารทดแทนน้ำตาล หรือไขมัน เป็นต้น

13.5 อาหารมีวัตถุประสงค์เฉพาะทางด้านโภชนาการ

อาหารที่มีคุณค่าทางโภชนาการสูง ทั้งในรูปของเหลวและของแข็ง ใช้สำหรับเพิ่มหรือเสริมสารอาหารเพื่อความสมดุลทางด้านโภชนาการแต่ไม่ได้มีจุดมุ่งหมายสำหรับการควบคุมน้ำหนัก หรือมีจุดประสงค์ทางการแพทย์ ไม่รวมผลิตภัณฑ์ ตามหมวด 13.1-13.4 และ 13.6

13.6 ผลิตภัณฑ์เสริมอาหาร

ผลิตภัณฑ์เสริมอาหาร ตัวอย่างเช่น วิตามิน แร่ธาตุ และสารอาหารอื่น ในปริมาณที่จัดเป็นอาหาร และมีการกำหนดปริมาณให้รับประทาน อาจเป็นอยู่ในรูปแบบของแคปซูล หรือเม็ด หรือผง หรือของเหลว

14.0 เครื่องดื่ม

หมายถึง เครื่องดื่ม ได้แก่ เครื่องดื่มไม่มีแอลกอฮอล์ตามหมวด 14.1 และ เครื่องดื่มมีแอลกอฮอล์ ตามหมวด 14.2 ไม่รวมเครื่องดื่มที่มีนมเป็นส่วนประกอบหลัก ตามหมวด 01.1.4

14.1 เครื่องดื่มไม่มีแอลกอฮอล์

เครื่องดื่มที่ไม่มีแอลกอฮอล์ ได้แก่ น้ำ ตามหมวด 14.1.1 น้ำผลไม้และน้ำผัก ตามหมวด 14.1.2 น้ำผลไม้และน้ำผักชนิดเนคต้า ตามหมวด 14.1.3 เครื่องดื่มแต่งกลิ่นรส ตามหมวด 14.1.4 และกาแฟ เครื่องดื่มแทนกาแฟ ชา ชาสมุนไพรและเครื่องดื่มร้อนจากธัญชาติชนิดต่างๆ ตามหมวด 14.1.5 ทั้งนี้อาจมีแอลกอฮอล์ที่เกิดจากการหมักได้ไม่เกินร้อยละ 0.5

14.1.1 น้ำ

ได้แก่ น้ำแร่ธรรมชาติและน้ำจากแหล่งธรรมชาติ ตามหมวด 14.1.1.1 และน้ำบริโภคและน้ำโซดา ตามหมวด 14.1.1.2 อาจมีการเติมก๊าซคาร์บอนไดออกไซด์หรือไม่ก็ได้

14.1.1.1 น้ำแร่ธรรมชาติและน้ำจากแหล่งธรรมชาติ

น้ำแร่ธรรมชาติและน้ำจากแหล่งธรรมชาติ เป็นน้ำที่ได้โดยตรงจากแหล่งน้ำที่เกิดขึ้นเองโดยธรรมชาติ และมีแร่ธาตุต่างๆ อยู่ตามคุณสมบัติสำหรับแหล่งน้ำนั้นๆ การบรรจุจะต้องกระทำภายในบริเวณแหล่งน้ำธรรมชาติ แหล่งนั้นๆ เท่านั้น โดยคุณลักษณะของน้ำแร่และน้ำจากแหล่งธรรมชาติจะเป็นไปตามเกลือแร่ ธาตุอาหารรอง (trace elements) หรือองค์ประกอบอื่นๆ ของแหล่งน้ำนั้นๆ น้ำแร่ธรรมชาติอาจมีก๊าซคาร์บอนไดออกไซด์อยู่แล้วจากแหล่งน้ำตามธรรมชาตินั้น หรือเติมก๊าซคาร์บอนไดออกไซด์จากแหล่งอื่น หรือมีการปรับลดปริมาณก๊าซคาร์บอนไดออกไซด์ให้น้อยลง หรือเป็นน้ำที่ไม่มีก๊าซคาร์บอนไดออกไซด์ก็ได้

14.1.1.2 น้ำบริโภคและน้ำโซดา

น้ำบริโภคเป็นน้ำที่มีได้เป็นน้ำจากแหล่งธรรมชาติ ตามหมวด 14.1.1.1 กระบวนการผลิตอาจปรับคุณภาพน้ำโดยการกรอง การฆ่าเชื้อ หรือวิธีอื่นที่เหมาะสม อาจมีการเติมแร่ธาตุ หรือก๊าซคาร์บอนไดออกไซด์ เช่น น้ำบริโภคในภาชนะบรรจุที่ปิดสนิท น้ำโซดา น้ำบริโภคที่มีก๊าซคาร์บอนไดออกไซด์ เช่น สปาร์กลิงวอเตอร์ (Sparkling water) เป็นต้น สำหรับน้ำที่มีการแต่งกลิ่นรส จัดเป็นเครื่องดื่มแต่งกลิ่นรส ตามหมวด 14.1.4

14.1.2 น้ำผลไม้ และน้ำผัก

ผลิตภัณฑ์ตามหมวดนี้ ได้แก่ น้ำผลไม้ ตามหมวด 14.1.2.1 และน้ำผัก ตามหมวด 14.1.2.2 สำหรับเครื่องดื่มที่มีส่วนผสมของผักและผลไม้เป็นส่วนประกอบหลัก จัดเป็นเครื่องดื่มแต่งกลิ่นรส ตามหมวด 14.1.4

14.1.2.1 น้ำผลไม้

น้ำผลไม้ที่อยู่ในลักษณะพร้อมบริโภคเตรียมได้จากส่วนที่รับประทานได้ของผลไม้ผ่านกรรมวิธีที่เหมาะสมที่จะสามารถรักษาคุณภาพและองค์ประกอบที่สำคัญด้านกายภาพ เคมี คงกลิ่นและรสชาติที่ดีและคุณค่าทางโภชนาการของผลไม้ชนิดนั้นไว้ ซึ่งอาจมีลักษณะใสหรือขุ่นก็ได้ อาจมีการเติมน้ำผลไม้ชนิดนั้นๆ ลงไปด้วยสามารถแบ่งได้ 3 ลักษณะ ได้แก่

1. น้ำผลไม้ที่ได้จากกระบวนการสกัดโดยวิธีทางกายภาพ เช่น ปีบ คั้น

2. น้ำผลไม้ที่ได้จากคั้นรูปน้ำผลไม้เข้มข้นโดยใช้น้ำที่มีคุณภาพหรือมาตรฐานเป็นไปตามประกาศกระทรวงสาธารณสุขว่าด้วยเรื่องน้ำบริโภคในภาชนะบรรจุที่ปิดสนิท ทั้งนี้ น้ำผลไม้ที่ได้จากคั้นรูปน้ำผลไม้เข้มข้นจะต้องมีปริมาณร้อยละโดยน้ำหนักของของแข็งที่ละลายอยู่ในสารละลาย (Brix level) ไม่น้อยกว่าที่กำหนดไว้ในภาคผนวกของมาตรฐานสินค้าสาขาน้ำผลไม้และน้ำผลไม้ชนิดเนคต้า (Codex General Standard for Fruit Juices and Nectars; CODEX STAN 247-2005) กรณีที่ไม่มีค่า Brix level กำหนดไว้เฉพาะในภาคผนวกให้คำนวณจากปริมาณของแข็งที่อยู่ในน้ำผลไม้เข้มข้นที่นำมาใช้ในกระบวนการผลิต

3. น้ำผลไม้ที่ได้จากการใช้น้ำในกระบวนการสกัดผลไม้ดังต่อไปนี้ (1) ผลไม้ที่ไม่สามารถสกัดน้ำได้โดยวิธีทางกายภาพ (2) ผลไม้แห้ง โดยผลิตภัณฑ์อาจอยู่ในสภาพเข้มข้นหรือคั้นรูปทั้งนี้ผลิตภัณฑ์ที่คั้นรูปแล้วจะต้องมีปริมาณร้อยละโดยน้ำหนักของของแข็งที่ละลายอยู่ในสารละลาย (Brix level) ไม่น้อยกว่าที่กำหนดไว้ในภาคผนวกของมาตรฐานสินค้าสาขาน้ำผลไม้และน้ำผลไม้ชนิดเนคต้า (Codex General Standard for Fruit Juices and Nectars; CODEX STAN 247-2005)

ตัวอย่างเช่น น้ำส้ม น้ำสับปะรด น้ำผลไม้รวม น้ำมะพร้าว น้ำมะม่วง น้ำแอปเปิ้ล น้ำส้มผสมมะม่วง เป็นต้น หรือทำจากผลไม้แห้ง เช่น น้ำลูกพรุน (ทำจากลูกพรุนแห้ง) น้ำลำไย (ทำจากลำไยแห้ง) เป็นต้น

14.1.2.2 น้ำผัก

น้ำผักที่อยู่ในลักษณะพร้อมบริโภคเตรียมได้จากกรรมวิธีที่เหมาะสมที่จะสามารถรักษาคุณภาพและองค์ประกอบที่สำคัญด้านกายภาพ เคมี คงกลิ่นและรสชาติที่ดีและคุณค่าทางโภชนาการของผลไม้ชนิดนั้นไว้ อาจเป็นน้ำผักชนิดเดียว หรือสองชนิดขึ้นไป ซึ่งอาจมีลักษณะใสหรือขุ่นก็ได้ อาจมีเนื้อผักชนิดนั้นๆ ด้วย โดยอาจเป็นน้ำจากผักชนิดเดียว หรือน้ำผักรวม สามารถแบ่งได้ 2 ลักษณะ ได้แก่

1. น้ำผักที่ได้จากกระบวนการสกัดโดยวิธีทางกายภาพ เช่น บีบ คั้น บด
2. น้ำผักที่ได้จากคั้นรูปน้ำผักเข้มข้นโดยใช้น้ำที่มีคุณภาพหรือมาตรฐานเป็นไปตาม

ประกาศกระทรวงสาธารณสุขว่าด้วยเรื่องน้ำบริโภคในภาชนะบรรจุที่ปิดสนิท

ตัวอย่างเช่น น้ำแครอท น้ำแครอทผสมคั้นชายฝรั่ง เป็นต้น

14.1.2.3 น้ำผลไม้เข้มข้น

น้ำผลไม้ตามหมวด 14.1.2.1 ที่มีการดึงน้ำออกด้วยวิธีทางกายภาพ ส่งผลทำให้ปริมาณร้อยละโดยน้ำหนักของของแข็งที่ละลายอยู่ในสารละลาย (Brix level) เพิ่มขึ้นอย่างน้อยร้อยละ 50 เมื่อเปรียบเทียบกับน้ำผลไม้ชนิดเดียวกันที่ได้จากคั้นรูปน้ำผลไม้เข้มข้น ซึ่งใช้กรรมวิธีที่สามารถรักษาคุณภาพและองค์ประกอบที่สำคัญด้านกายภาพและเคมี โดยยังคงกลิ่นและรสชาติที่ดี และคุณค่าทางโภชนาการของผลไม้ไว้ได้ อาจทำให้มีสารที่หักกลืนหรือมีองค์ประกอบของสารที่หักกลืนระเหยได้เช่นเดียวกับผลไม้ที่ใช้ผลิตด้วยวิธีทางกายภาพ อาจมีการเติมเนื้อผลไม้หรือกลิ่นรสของผลไม้ชนิดนั้นๆ ลงไป ทั้งนี้อาจมีการใช้น้ำเพื่อเพิ่มการกระจายตัวของเนื้อผลไม้ในระหว่างกระบวนการผลิตก่อนขั้นตอนการทำให้เข้มข้น ผลิตภัณฑ์สุดท้ายอาจจะอยู่ในรูปของเหลว ของเหลวเข้มข้นหรือแช่แข็ง ใช้สำหรับเตรียมผลิตภัณฑ์พร้อมดื่มโดยการเติมน้ำลงไป ตัวอย่างเช่น น้ำส้มเข้มข้นแช่แข็ง น้ำมะนาวเข้มข้น เป็นต้น

14.1.2.4 น้ำผักเข้มข้น

น้ำผักชนิดเข้มข้นได้มาจากการนำน้ำผักมาแยกเอาน้ำออก อาจอยู่ในรูปของเหลวเข้มข้น หรือแช่แข็ง ใช้สำหรับทำผลิตภัณฑ์พร้อมดื่มโดยการเติมน้ำลงไป ตัวอย่างเช่น น้ำแครอทเข้มข้น เป็นต้น

14.1.3 น้ำผลไม้และน้ำผักชนิดเนคต้า

น้ำผลไม้และน้ำผักชนิดเนคต้าได้จากการนำเนื้อผลไม้บด น้ำผลไม้ น้ำผลไม้เข้มข้น หรือ น้ำผัก น้ำผักเข้มข้นมาผสมกับน้ำ น้ำตาล น้ำผึ้ง สารให้ความหวานแทนน้ำตาล ได้แก่ น้ำผลไม้ชนิดเนคต้า ตามหมวด 14.1.3.1 น้ำผักชนิดเนคต้า ตามหมวด 14.1.3.2

14.1.3.1 น้ำผลไม้ชนิดเนคต้า

น้ำผลไม้ตามหมวด 14.1.2.1 และ 14.1.2.3 หรือส่วนผสมของน้ำผักทั้ง 2 หมวดดังกล่าว ที่มีการเติมส่วนประกอบอื่นๆ ได้แก่ น้ำ น้ำตาล น้ำผึ้ง น้ำเชื่อม และวัตถุให้ความหวานแทนน้ำตาลที่อนุญาตไว้ตามมาตรฐานทั่วไป สำหรับการใส่วัตถุเจือปนอาหารของ โคเด็กซ์ ฉบับล่าสุด (General Standard for Food Additives, GSFA) รวมถึงผลิตภัณฑ์ที่มีได้ผ่านกระบวนการหมักแต่นำวัตถุดิบที่ผ่านการหมักมาเติมน้ำ โดยอาจมีการเติมส่วนประกอบอื่นๆ ข้างต้นด้วยหรือไม่ก็ได้ นอกจากนี้อาจมีการเติมเนื้อผลไม้หรือกลิ่นรสของผลไม้ชนิดนั้นๆ ลงไป โดยอาจเป็นผลไม้ชนิดเดียวหรือหลายชนิดผสมกันก็ได้ ทั้งนี้ร้อยละโดยปริมาณของน้ำผลไม้จะต้องไม่น้อยกว่าที่กำหนดไว้ในภาคผนวกของมาตรฐานสินค้าสาขาน้ำผลไม้และน้ำผลไม้ชนิดเนคต้า (Codex General Standard for Fruit Juices and Nectars; CODEX STAN 247-2005) ตัวอย่างเช่น น้ำพีชชนิดเนคต้า น้ำแพร์ชนิดเนคต้า เป็นต้น

14.1.3.2 น้ำผักชนิดเนคต้า

น้ำผักตามหมวด 14.1.2.2 หรือ 14.1.2.4 หรือส่วนผสมของน้ำผักทั้ง 2 หมวดดังกล่าว ที่มีการเติมส่วนประกอบอื่นๆ ได้แก่ น้ำ น้ำตาล น้ำผึ้ง น้ำเชื่อม และวัตถุให้ความหวานแทนน้ำตาลที่อนุญาตไว้ตามมาตรฐานทั่วไปสำหรับการใช้วัตถุเจือปนอาหารของโคเด็กซ์ ฉบับล่าสุด (General Standard for Food Additives, GSFA) อาจมีการเติมเนื้อหรือกลิ่นรสของน้ำผักนั้นๆ โดยอาจเป็นน้ำจากผักชนิดเดียว หรือน้ำผักรวม

14.1.3.3 น้ำผลไม้เนคต้าเข้มข้น

น้ำผลไม้ชนิดเนคต้าตามหมวด 14.1.3.1 ที่มีการดึงน้ำออกด้วยวิธีทางกายภาพ โดยผลิตภัณฑ์สุดท้ายอาจอยู่ในรูปของเหลว ของเหลวเข้มข้น หรือแช่แข็ง ใช้สำหรับเตรียมน้ำผลไม้ชนิดเนคต้าพร้อมดื่ม โดยการเติมน้ำลงไป เช่น น้ำลูกแพร์ชนิดเนคต้าเข้มข้น น้ำพีชชนิดเนคต้าเข้มข้น เป็นต้น

14.1.3.4 น้ำผักเนคต้าเข้มข้น

น้ำผักชนิดเนคต้าตามหมวด 14.1.3.2 ที่มีการดึงน้ำออกด้วยวิธีทางกายภาพ โดยผลิตภัณฑ์สุดท้ายอาจอยู่ในรูปของเหลว ของเหลวเข้มข้น หรือแช่แข็ง ใช้สำหรับเตรียมน้ำผลไม้ชนิดเนคต้าพร้อมดื่ม โดยการเติมน้ำลงไป

14.1.4 เครื่องดื่มแต่งกลิ่นรส

เครื่องดื่มแต่งกลิ่นรส ทั้งที่มีและไม่มีคาร์บอนไดออกไซด์ อาจเป็นชนิดเหลวเข้มข้น หรือผงก็ได้ ตัวอย่างเช่น เครื่องดื่มที่มีน้ำผักหรือน้ำผลไม้เป็นส่วนประกอบ เครื่องดื่มเกลือแร่ เครื่องดื่มที่มีชาหรือกาแฟเป็นส่วนประกอบ เครื่องดื่มที่ผสมกาเฟอีน เครื่องดื่มสมุนไพร เป็นต้น

14.1.4.1 เครื่องดื่มแต่งกลิ่นรสอัดก๊าซ

เครื่องดื่มแต่งกลิ่นรสอัดก๊าซ เป็นเครื่องดื่มที่มีการเติมหรืออัดก๊าซคาร์บอนไดออกไซด์อาจมีการเติมสารให้ความหวาน เช่น น้ำตาล หรือ วัตถุให้ความหวานแทนน้ำตาล หรือวัตถุเจือปนอาหารอื่น อาจมีลักษณะใสหรือ ขุ่น อาจเติมขึ้นอาหาร เช่น เนื้อผลไม้ เช่น เครื่องดื่มโคลา รูทเบียร์ น้ำหวานอัดก๊าซกลิ่นรสต่างๆ มีทั้ง อาจเป็นชนิดปกติหรือลดพลังงาน เครื่องดื่มที่ผสมกาเฟอีนที่อัดก๊าซคาร์บอนไดออกไซด์

14.1.4.2 เครื่องดื่มแต่งกลิ่นรสที่ไม่อัดก๊าซ

เครื่องดื่มแต่งกลิ่นรสที่ไม่อัดก๊าซ เป็นเครื่องดื่มที่ไม่มีคาร์บอนไดออกไซด์ผลิตภัณฑ์เป็นชนิดเหลวอาจมีลักษณะใสหรือขุ่น รวมทั้งอาจเติมเนื้อผลไม้ หรือเติมสารให้ความหวาน เช่น น้ำตาล หรือวัตถุที่ให้ความหวานแทนน้ำตาลที่ให้รสหวานจัด ตัวอย่างเช่น เครื่องดื่มที่มีน้ำผักหรือน้ำผลไม้เป็นส่วนประกอบหลัก (เช่น น้ำมะพร้าว เครื่องดื่มโสม), น้ำหวานแต่งกลิ่นรสผลไม้ต่างๆ เช่น มะนาวหรือส้ม, น้ำผลไม้ประเภทสควอชจากผลไม้ตระกูลส้ม, เครื่องดื่มน้ำผลไม้ที่มีการหมักด้วยเชื้อจุลินทรีย์กลุ่มแลคติก (Lactic acid beverage), เครื่องดื่มชาหรือกาแฟพร้อมดื่มที่มีการแต่งกลิ่นรสอาจมีการเติมนมหรือผลิตภัณฑ์จากนมในปริมาณไม่มาก (ซึ่งแตกต่างจากขานนมตามหมวด 01.1.4 ที่มีนมเป็นส่วนประกอบหลัก), เครื่องดื่มที่มีสมุนไพรเป็นส่วนประกอบหลัก (Herbal base drink) เช่น ชาแต่งกลิ่นรสผลไม้, เครื่องดื่มเกลือแร่, เครื่องดื่มที่ผสมกาเฟอีนที่ไม่อัดก๊าซคาร์บอนไดออกไซด์ เป็นต้น

14.1.4.3 เครื่องดื่มแต่งกลิ่นรสเข้มข้นหรือแช่แข็ง

เครื่องดื่มแต่งกลิ่นรสที่ใช้สำหรับทำเครื่องดื่ม ตามหมวด 14.1.4.1 และ 14.1.4.2 มีทั้งชนิดผง หรือโซลิดหรือของเหลวเข้มข้น หรือของเหลวเข้มข้นแช่แข็ง ใช้สำหรับทำเครื่องดื่มพร้อมดื่ม ตัวอย่างเช่น น้ำหวานชนิดเข้มข้น กลิ่นโคล่า น้ำหวานชนิดเข้มข้นกลิ่นผลไม้ น้ำหวานรสผลไม้ชนิดแห้งหรือแช่แข็ง ชาปรุงสำเร็จชนิดผง เป็นต้น

14.1.5 กาแฟ เครื่องดื่มแทนกาแฟ ชา เครื่องดื่มสมุนไพร และเครื่องดื่มจากธัญชาติชนิดต่างๆ ไม่รวมโกโก้

ผลิตภัณฑ์อาจเป็นชนิดพร้อมบริโภคและส่วนผสมสำเร็จรูป หรือชนิดเข้มข้น ตัวอย่างเช่น เครื่องดื่มสมุนไพร ชา กาแฟ รวมถึงส่วนผสมสำเร็จรูปของผลิตภัณฑ์ดังกล่าว ซึ่งมีการรับประทานในขณะที่ยังร้อน เช่น ชาผงสำเร็จรูป (Instant tea), กาแฟผงสำเร็จรูป (Instant coffee), ส่วนผสมสำเร็จรูปสำหรับทำกาแฟคาปูชิโนร้อน รวมถึงเมล็ดกาแฟคั่วสำหรับการผลิตผลิตภัณฑ์กาแฟ ไม่รวมเครื่องดื่มโกโก้ที่มีนมเป็นส่วนประกอบหลัก ตามหมวด 01.1.4 และ โกโก้ผง ตามหมวด 05.1.1

14.2 เครื่องดื่มแอลกอฮอล์

เครื่องดื่มที่มีแอลกอฮอล์ เครื่องดื่มแอลกอฮอล์ที่สกัดแอลกอฮอล์ออก และเครื่องดื่มที่มีแรงแอลกอฮอล์ต่ำ

14.2.1 เบียร์และเครื่องดื่มมอลต์

เครื่องดื่มแอลกอฮอล์ที่ได้จากการหมัก (Brewed) ด้วยเมล็ดข้าวบาร์เลย์ที่งอก (มอลต์) ฮอป (hops) ยีสต์ และน้ำ ตัวอย่างเช่น เบียร์ชนิดต่างๆ เช่น ลาเกอร์เบียร์ (lager beer) ไวส์เบียร์ (weiss beer) เอล (ale) พิลสเนอร์ (pilsner) บราวน์เบียร์ (brown beer) สเตาท์เบียร์ (stout) อาวบรูนเบียร์ (oud bruin beer) เบียร์ที่มีพลังงานต่ำ (light beer) เครื่องดื่มมอลต์ (malt liquor) พอร์ตเตอร์ (porter) ไวน์จากข้าวบาเลย์ เป็นต้น

14.2.2 ไชเดอร์และเพอร์รี่

ไชเดอร์ (Cider) เป็นไวน์ผลไม้ที่ได้จากแอปเปิ้ล

เพอร์รี่ (Perry) เป็นไวน์ผลไม้ที่ได้จากลูกแพร์

รวมถึงไชเดอร์และเพอร์รี่ ชนิดที่มีก๊าซ เช่น ไชเดอร์บูเชต์ (Cider bouche)

14.2.3 ไวน์องุ่น

ไวน์องุ่น (Grape wine) เป็นเครื่องดื่มแอลกอฮอล์ที่ได้จากการหมักองุ่นสดทั้งลูกหรือองุ่นบดหรือน้ำองุ่น

14.2.3.1 ไวน์องุ่นชนิดไม่มีฟอง

ไวน์องุ่นชนิดไม่มีฟอง (Still grape wine) คือ ไวน์องุ่น (เช่น ไวน์ขาว ไวน์แดง ไวน์โรเซ่หรือไวน์สีชมพู) ชนิดที่มีปริมาณคาร์บอนไดออกไซด์ไม่เกิน 0.4 กรัม/100 มิลลิลิตร หรือ 4000 มิลลิกรัม/กิโลกรัม (ที่อุณหภูมิ 20 องศาเซลเซียส)

14.2.3.2 ไวน์องุ่นชนิดมีฟอง

ไวน์องุ่นชนิดมีฟอง (Sparkling and semi-sparkling grape wines) คือ ไวน์องุ่นชนิดที่มีก๊าซคาร์บอนไดออกไซด์ที่เกิดขึ้นในระหว่างกระบวนการหมักในขวดหรือภาชนะบรรจุที่ปิดสนิท หรือได้จากการเติมก๊าซคาร์บอนไดออกไซด์บางส่วนหรือทั้งหมด ตัวอย่างเช่น ไวน์ชนิดที่มีก๊าซของอิตาลี (Spumante), ไวน์ชนิดที่มีก๊าซของอเมริกา (Cold duck wine)

14.2.3.3 ไวน์องุ่นชนิดฟอร์ตีไฟด์ ไวน์เหล้าองุ่น และไวน์หวานจากองุ่น

ไวน์องุ่นชนิดฟอร์ตีไฟด์ (Fortified grape wine) ไวน์เหล้าองุ่น (Grape liquor wine) และไวน์หวานจากองุ่น (Sweet grape wine) คือ ไวน์องุ่นที่ได้จากการหมักน้ำองุ่นที่มีปริมาณน้ำตาลสูง หรือนำไวน์องุ่นมาผสมกับน้ำองุ่นเข้มข้น หรือนำไวน์องุ่นมาผสมแอลกอฮอล์ชนิดรับประทานได้ รวมถึงไวน์องุ่นหวาน หรือไวน์ที่ดื่มพร้อมของหวาน

14.2.4 ไวน์อื่นที่ไม่ใช่ไวน์องุ่น

ไวน์ที่ทำจากผลไม้ชนิดอื่นที่ไม่ใช่องุ่น เช่น แอปเปิ้ล แพร์ เป็นต้น ผลผลิตทางการเกษตรต่างๆ รวมถึงข้าว มีทั้งชนิดที่อัดก๊าซ และไม่อัดก๊าซ ตัวอย่างเช่น สาเก (ไวน์ข้าว) และไวน์ผลไม้ชนิดต่างๆ ทั้งที่อัดก๊าซและไม่อัดก๊าซ เป็นต้น

14.2.5 สุราและไวน์ที่ทำจากน้ำผึ้ง

สุราและไวน์ที่ทำจากน้ำผึ้ง (Mead) คือ เครื่องดื่มที่มีแอลกอฮอล์ที่ได้จากการหมักน้ำผึ้ง อาจมีการเติมมอลต์ (malt) หรือเครื่องเทศหรือไม่ก็ได้ ตัวอย่างเช่น ไวน์น้ำผึ้ง เป็นต้น

14.2.6 สุรากลั่นที่มีแรงแอลกอฮอล์เกิน 15 ดีกรี

สุรากลั่น (Distilled spirituous beverages) หมายถึง เครื่องดื่มแอลกอฮอล์ที่ผ่านการกลั่น และมีแรงแอลกอฮอล์เกิน 15 ดีกรี มักจะทำมาจากธัญชาติ (เช่น ข้าวโพด ข้าวบาร์เลย์ หรือข้าวฟ่าง เป็นต้น) พืชหัว (เช่น มันฝรั่ง) ผลไม้ (เช่น องุ่น หรือเบอร์รี่ เป็นต้น) หรือน้ำอ้อย ตัวอย่างเช่น เครื่องดื่มที่มีแอลกอฮอล์ที่ดื่มก่อนรับประทานอาหาร (Aperitifs), บรั่นดี (กลั่นจากไวน์), คอร์เดียล (Cordials), ลิเคียวร์ (Liqueurs: รวมทั้งลิเคียวร์ที่มีการเติมสารอิมัลซิไฟเออร์), บากาซาเรียเบลฮา (Bagaciera belha: เป็นสุรากลั่นที่ทำจากเปลือก เมล็ด และต้นองุ่นของโปรตุเกส), บรั่นดี eau de vie, ยิน, เกรปปา (Grappa: บรั่นดีทำจากกากไวน์ของอิตาลี), มาร์ค (Marc: บรั่นดีกลั่นที่ทำจากกากแอปเปิ้ลหรือกากองุ่น), คอร์น หรือชแนฟส์ (Korn หรือ Schnapps: สุรากลั่นที่ทำจากธัญชาติมักใช้ข้าวไรย์ หรือข้าวสาลี หรือทั้งสองชนิดผสมกัน), มิสเตลา (Mistela หรือ Mistelle ของฝรั่งเศส) และ เจโรปิโก (Jeropico ของอัฟริกาใต้) ทำจากน้ำองุ่นเติมแอลกอฮอล์จากไวน์องุ่น, อูโซ (Ouzo: สุราของกรีกที่มีการปรุงแต่งกลิ่นรสด้วย Aniseed), รัม ซีคูเดีย (Tsikoudia: สุราที่ทำจากกากองุ่นของเกาะครีต), ซิปูโร (Tsipouro: สุราที่ทำจากกากองุ่นของกรีซ), ไวน์แบรนต์ (Wienbrand หรือ Burnt wine: บรั่นดีกลั่นจากองุ่นของเยอรมัน), คาชาคา (Cachaca: สุรากลั่นที่ทำจากน้ำอ้อยที่ผ่านการหมัก), เทกิลลา (Tequila), วิสกี้ (Whiskey) และวอดกา (vodka) เป็นต้น

14.2.7 เครื่องดื่มแอลกอฮอล์ที่แต่งกลิ่นรส

เครื่องดื่มแอลกอฮอล์ที่แต่งกลิ่นรส (Aromatized alcoholic beverages) หมายถึง เครื่องดื่มแอลกอฮอล์อื่นๆ ที่ไม่ได้กำหนดมาตรฐานไว้ ผลิตภัณฑ์โดยส่วนใหญ่มักมีแรงแอลกอฮอล์ไม่เกิน 15 ดีกรี ยกเว้นผลิตภัณฑ์ท้องถิ่นบางชนิดที่มีแรงแอลกอฮอล์สูงถึง 24 ดีกรี เช่น ไวน์ โซเดอร์ และเพอร์รี่ที่มีการแต่งกลิ่น ไวน์กระตุ่นน้ำย่อยต่างๆ อเมริกาโน (Amaricano: เครื่องดื่มคอกเทล) บาติดา (Batidas: เครื่องดื่มที่ทำจากคาซาซ่าผสมกับน้ำผลไม้ อาจเติมกะทิหรือนมข้นหวาน) บิตเตอร์โซดา และบิตเตอร์ไวน์ (Bitter Vино and Bitter Soda) คลาเรีย (Clarea หรือ Cleare หรือ Clary: เครื่องดื่มที่มีส่วนผสมของน้ำผึ้ง ไวน์ขาว เครื่องเทศ ซึ่งมีลักษณะคล้ายกับเครื่องดื่ม Hipocras ที่ทำจากไวน์แดง) เจริเบบา (Jeribeba alcoholic drink: เครื่องดื่มแอลกอฮอล์ที่ทำจากพืช Solanum paniculatum ซึ่งเป็นพืชประจำถิ่นของบราซิลและอเมริกาใต้) เนกัส (Negus: เครื่องดื่มที่มีส่วนผสมของพอร์ตไวน์ น้ำตาล น้ามะนาว และเครื่องเทศ) ซอด (Sod) ซอฟท์ (Soft) และโซเดต์ (Sodet) เวอร์มูธ (Vermouth) ซูรา (Zurra: เครื่องดื่มจากทางตอนใต้ของสเปน เครื่องดื่มที่มีส่วนผสมของไวน์แดง น้ำพืช หรือน้ำเนคทารีน หรือทำจากไวน์ผสมน้ำตาล น้ามะนาว และน้ำส้ม หรือเครื่องเทศ) อะมาคาเซะ (Amakaze: เครื่องดื่มที่มีแรงแอลกอฮอล์ต่ำกว่า 1 ดีกรี มีรสหวาน ทำจากสุราที่หมักด้วยโคจิ) มิริน (Mirin: เครื่องดื่มแอลกอฮอล์ที่มีรสหวานที่มีแรงแอลกอฮอล์ต่ำกว่า 10 ดีกรี ทำจากสุราที่เรียกว่า โชชู (Shochuu) ที่หมักด้วยข้าวและโคจิ) เครื่องดื่มที่มีแอลกอฮอล์ที่ทำจากมอลต์ (Malternatives: เครื่องดื่มที่ส่วนใหญ่ทำจากเบียร์ หรือไวน์ มีการปรุงแต่งกลิ่นรส มีแรงแอลกอฮอล์ระหว่าง 4-7 ดีกรี) และเครื่องดื่มคอกเทลสำเร็จรูป (เครื่องดื่มที่ได้จากการผสมสุราชนิดต่างๆ ลิเคียวร์ ไวน์ วัตถุดิบแต่งกลิ่นรส ผลไม้ และน้ำผักหรือน้ำผลไม้ มีทั้งชนิดพร้อมบริโภค หรือชนิดที่ต้องนำมาผสม) เครื่องดื่มที่มีส่วนผสมของแอลกอฮอล์ (Cooler-Type beverages) ที่ได้จากการผสมเบียร์ เครื่องดื่มมอลต์ ไวน์ หรือสุรากลั่นน้ำผลไม้ชนิดต่างๆ และน้ำโซดา เป็นต้น

15.0 ขนมขบเคี้ยว

หมายถึง ขนมขบเคี้ยวทุกชนิด

15.1 ขนมขบเคี้ยวที่มีมันฝรั่ง ธัญชาติ แป้ง หรือสตาร์ชเป็นส่วนประกอบหลัก

ขนมขบเคี้ยวที่มีมันฝรั่ง ธัญชาติ แป้ง หรือสตาร์ช (จากหัวและรากของพืช พืชตระกูลถั่ว) เป็นส่วนประกอบหลักทั้งที่ไม่แต่งกลิ่นรสและที่แต่งกลิ่นรส ตัวอย่างเช่น มันฝรั่งทอดหรืออบกรอบ, ข้าวโพดคั่ว (Popcorn), เพรสแซล (Pretzels), แครกเกอร์ข้าว (Rice crackers), แครกเกอร์ปรุงแต่งกลิ่นรส เช่น แครกเกอร์กลิ่นรสชีส ข้าวแต่นทองม้วน ข้าวเกรียบผลไม้ เป็นต้น

15.2 ขนมขบเคี้ยวที่มีน้ำตาลเป็นส่วนประกอบหลัก

ผลิตภัณฑ์ทุกชนิดจากถั่วทั้งเมล็ดแปรรูป (เช่น อบแห้ง อบ คั่ว เคลือบ หรือต้ม) ทั้งเปลือก หรือแกะเปลือก ใส่เกลือหรือไม่ใส่เกลือ ตัวอย่างเช่น เมล็ดถั่วเคลือบด้วยโยเกิร์ต-ธัญชาติ-และน้ำผึ้ง และอาหารขบเคี้ยวที่มีส่วนผสมของผลไม้แห้ง เมล็ดถั่ว และธัญชาติ เช่น ส่วนผสมเทรล (Trail mixes) เป็นต้น ไม่รวมเมล็ดถั่วเคลือบช็อกโกแลตตามหมวด 05.1.4 และเมล็ดถั่วเคลือบผลิตภัณฑ์เลียนแบบช็อกโกแลต ตามหมวด 05.1.5

15.3 ขนมขบเคี้ยวที่มีปลาหรือสัตว์น้ำอื่นเป็นส่วนประกอบหลัก

ขนมขบเคี้ยวหรือแครกเกอร์ที่มีส่วนประกอบของปลาหรือสัตว์น้ำอื่น อาจแต่งกลิ่นรสปลา ตัวอย่างเช่น ข้าวเกรียบปลา, ปลาเส้น, ข้าวเกรียบกุ้ง เป็นต้น ไม่รวมปลาแห้งที่อาจบริโภคเป็นอาหารขบเคี้ยว ตามหมวด 09.2.5 และอาหารขบเคี้ยวจากเนื้อ เช่น เนื้อแผ่น ตามหมวด 08.3.1.2

16.0 อาหารเตรียมสำเร็จ

หมายถึง อาหารหมวดนี้ไม่รวมถึงอาหารตามหมวดอื่นๆ (01-15) และอาจมีการพิจารณาเป็นรายกรณีไป อาหารเตรียมสำเร็จ หมายถึง อาหารที่มีส่วนประกอบหลากหลาย เช่น เนื้อสัตว์ ซอส ธัญชาติ ชีส ผัก เป็นต้น โดยส่วนประกอบเหล่านี้จะอยู่ในหมวดอาหารอื่นๆ อาหารเตรียมสำเร็จต้องมีการปรุงเพิ่มเติมอีกเล็กน้อยโดยผู้บริโภค เช่น การให้ความร้อน (Heating) การละลาย (Thawing) การเติมน้ำ (Rehydrating) กรณีที่มีความจำเป็นในการใช้วัตถุดิบอาหารเพื่อให้เกิดผลทางด้านเทคโนโลยีการผลิตในการเตรียมอาหาร จะต้องมีเงื่อนไขดังต่อไปนี้ (1) ต้องมีผลทางด้านเทคโนโลยีการผลิตสำหรับอาหารที่เตรียมเพื่อจำหน่ายโดยตรงต่อผู้บริโภค หรือ (2) ใช้ในปริมาณที่สูงกว่าปริมาณที่พบตกค้างหรือติดมากับส่วนประกอบของอาหารแต่ละชนิด (carry over) โดยมีเหตุผลความจำเป็นทางด้านเทคโนโลยีการผลิต

ส่วนที่ ๒: ข้อกำหนดเพิ่มเติม (เงื่อนไข) ในการใช้วัตถุเจือปนอาหารชนิดนั้นๆ

เงื่อนไข	อธิบายความ
1	คำนวณเป็นกรดอะดิปิก (Adipic acid)
2	คำนวณในสภาพส่วนประกอบแห้ง, น้ำหนักเมื่อแห้ง หรือ ในสภาพเข้มข้น
3	ใช้สำหรับผิวหน้าเท่านั้น
4	ใช้เฉพาะประทับตรา หรือทำเครื่องหมายบนผลิตภัณฑ์เท่านั้น
5	ยกเว้นผลิตภัณฑ์ตาม Standard for Jams, Jellies and Marmalades (CODEX STAN 296-2009)
6	คำนวณเป็นอลูมิเนียม (Aluminium)
7	ใช้สำหรับเครื่องตีเกล็นแบบกาแฟเท่านั้น
8	คำนวณเป็นบิกซิน (Bixin)
9	ยกเว้นการใช้สำหรับผลิตภัณฑ์กาแฟพร้อมดื่ม ใช้ได้ในปริมาณไม่เกิน 10,000 มิลลิกรัมต่อกิโลกรัม
10	คำนวณเป็นแอสคอซบิลสเตียเรต (Ascorbyl stearate)
11	คำนวณจากส่วนที่เป็นแป้ง
12	วัตถุเจือปนอาหารที่ตกค้างมาจากวัตถุแต่งกลิ่นรส
13	คำนวณเป็นกรดเบนโซอิก (Benzoic acid)
14	ใช้สำหรับผลิตภัณฑ์ไฮโดรไลซ์โปรตีน (Hydrolyzed protein) ชนิดเหลวเท่านั้น
15	คำนวณจากส่วนที่เป็นไขมันหรือน้ำมัน
16	ใช้สำหรับเคลือบหรือตกแต่งผิวในผักและผลไม้ เนื้อสัตว์หรือปลา
17	คำนวณเป็นกรดซัยคลามิก (Cyclamic acid)
18	ปริมาณที่ใช้เติมลงไปจะต้องไม่พบการตกค้างในผลิตภัณฑ์พร้อมบริโภค
19	ใช้สำหรับไขมันโกโก้ (Cocoa fat) เท่านั้น
20	ใช้ชนิดเดียวหรือร่วมกับสารทำให้คงตัว (Stabilizer), สารให้ความข้นเหนียว (Thickener) และ/หรือ กัม (Gum) ชนิดอื่นๆ
21	คำนวณเป็นแอนไฮดรัสแคลเซียมไดโซเดียมเอทิลีนไดเอมีนเตตระอะซีเตต (Anhydrous calcium disodium ethylenediaminetetraacetate)
22	ใช้สำหรับผลิตภัณฑ์ปลารมควันที่มีได้กำหนดคุณภาพหรือมาตรฐานไว้เฉพาะซึ่งกำหนดไว้ตาม Standard for Smoked Fish, Smoked-flavoured Fish and Smoke-dried Fish (CODEX STAN 311-2013)
23	คำนวณเป็นหลัก
24	คำนวณเป็นแอนไฮดรัสโซเดียมเฟอร์โรไซยาไนด์ (Anhydrous sodium ferrocyanide)
25	สำหรับแป้งถั่วเหลืองเติมไขมันเท่านั้นที่สามารถใช้ได้ปริมาณที่เหมาะสม
26	คำนวณเป็นสตีวียอล (Steviol)
27	คำนวณเป็นกรดพารา-ไฮดรอกซีเบนโซอิก (para-Hydroxybenzoic acid)
28	ยกเว้นแป้งสาลีตาม Standard for Wheat Flour (CODEX STAN 152- 1985) ใช้ได้ในปริมาณไม่เกิน 2,000 มิลลิกรัมต่อกิโลกรัม

เงื่อนไข	อธิบายความ
29	ใช้สำหรับผลิตภัณฑ์อาหารที่มีได้กำหนดคุณภาพหรือมาตรฐานไว้เฉพาะเท่านั้น
30	คำนวณเป็น NO_3^- ที่ตกค้าง
31	ใช้สำหรับอาหารที่มีการบด
32	คำนวณเป็น NO_2 ที่ตกค้าง
33	คำนวณเป็นฟอสฟอรัส
34	คำนวณในสภาพปราศจากน้ำ
35	ใช้สำหรับน้ำผลไม้ที่มีลักษณะขุ่นเท่านั้น
36	ปริมาณที่ตกค้าง
37	ใช้สำหรับผลิตภัณฑ์อาหารที่มีได้กำหนดคุณภาพหรือมาตรฐานไว้เฉพาะ และผลิตภัณฑ์ตาม Standard for Quick Frozen Blocks of Fish Fillets, Minced Fish Flesh and Mixtures of Fillets and Minced Fish Flesh (CODEX STAN 165-1989)
38	คำนวณจากส่วนผสมที่ใช้ทำครีม (creaming mixture)
39	ใช้สำหรับผลิตภัณฑ์ที่มีส่วนผสมของเนยหรือไขมันอื่นและน้ำมันเป็นส่วนผสมเท่านั้น
40	เฉพาะเพนทโซเดียมไทรฟอสเฟต (INS 451i) เท่านั้นที่ใช้สำหรับเพิ่มประสิทธิภาพของวัตถุกันเสียกลุ่มเบนโซเอตและซอร์เบต
41	ใช้สำหรับเกล็ดขนมปังหรือแป้งสำหรับชุบทอดเท่านั้น
42	คำนวณเป็นกรดซอร์บิก (Sorbic acid)
43	คำนวณเป็นดิบุก
44	คำนวณเป็นปริมาณซัลเฟอร์ไดออกไซด์ (SO_2) ที่ตกค้าง
45	คำนวณเป็นกรดทาร์ทาริก (Tartaric acid)
46	คำนวณเป็นกรดไธโอไดโพรปิสิก (Thiodipropionic acid)
47	คำนวณเป็นน้ำหนักไข่แดงผงเมื่อแห้ง
48	ใช้สำหรับมะกอกเท่านั้น
49	ใช้สำหรับผลไม้ตระกูลส้มเท่านั้น
50	ใช้ในไข่ปลาเท่านั้น
51	ใช้สำหรับสมุนไพรมากเท่านั้น
52	ยกเว้นนมรสช็อคโกแลต
53	ใช้สำหรับเคลือบผิวเท่านั้น
54	ใช้สำหรับเชอร์รี่ค็อกเทลและเชอร์รี่ตกแต่งขนมเท่านั้น
55	จำกัดปริมาณโซเดียม แคลเซียม และโพแทสเซียม ตามที่กำหนดไว้ใน Standard for Infant Formula and Formula for Special Dietary Purposes Intended for Infants (CODEX STAN 72-1981) โดยคำนวณปริมาณโซเดียม แคลเซียม และโพแทสเซียม ร่วมกับวัตถุเจือปนอาหารชนิดอื่นที่มีโซเดียม แคลเซียม และโพแทสเซียมเป็นส่วนประกอบ
56	ยกเว้นผลิตภัณฑ์ที่มีสตาร์ช

เงื่อนไข	อธิบายความ
57	ปริมาณที่เหมาะสม คือ มีปริมาณเบนโซอิลเปอร์ออกไซด์ (Benzoyl peroxide) 1-6 ส่วนของน้ำหนัก
58	คำนวณเป็นแคลเซียม
59	ใช้เป็นก๊าซที่ใช้สำหรับบรรจุเท่านั้น
60	ปริมาณก๊าซคาร์บอนไดออกไซด์ในโวน์พร้อมบริโภคนจะต้องไม่เกิน 4,000 มิลลิกรัมต่อกิโลกรัม ที่อุณหภูมิ 20 องศาเซลเซียส
61	ใช้สำหรับปลาบดเท่านั้น
62	คำนวณเป็นทองแดง
63	ใช้สำหรับผลิตภัณฑ์อาหารที่มีได้กำหนดคุณภาพหรือมาตรฐานไว้เฉพาะ และผลิตภัณฑ์อาหารที่ชุบแป้งหรือเกล็ดขนมปัง ตาม Standard for Quick Frozen Fish Sticks (Fish Fingers), Fish Portions and Fish Fillets – Breaded or in Batter (CODEX STAN 166-1989)
64	ใช้สำหรับถั่วแห้งเท่านั้น
65	ปริมาณตกค้างจากการเติมสารอาหาร
66	คำนวณเป็นฟอร์มาดีไฮด์ (Formaldehyde)
67	ยกเว้นการใช้สำหรับไข่ขาวชนิดเหลว ใช้ได้ในปริมาณไม่เกิน 8,800 มิลลิกรัมต่อกิโลกรัม (คำนวณเป็นฟอสฟอรัส) สำหรับไข่เหลวทั้งฟอง ใช้ได้ในปริมาณไม่เกิน 14,700 มิลลิกรัมต่อกิโลกรัม (คำนวณเป็นฟอสฟอรัส)
68	ใช้สำหรับผลิตภัณฑ์ที่ไม่เติมน้ำตาลเท่านั้น
69	ใช้เป็นสารที่ให้ก๊าซคาร์บอนไดออกไซด์เท่านั้น
70	คำนวณเป็นกรด
71	เฉพาะเกลือแคลเซียม, โพแทสเซียม และโซเดียม เท่านั้น
72	ผลิตภัณฑ์พร้อมบริโภค
73	ยกเว้นปลาทั้งตัว
74	ยกเว้นเวย์ชนิดเหลวและผลิตภัณฑ์จากเวย์ที่ใช้เป็นส่วนประกอบของผลิตภัณฑ์อาหารสำหรับทารก
75	ใช้ในนมผงที่จำหน่าย ณ เครื่องจำหน่ายสินค้าอัตโนมัติเท่านั้น
76	ใช้สำหรับมันฝรั่งเท่านั้น
77	สำหรับการใช้ที่มีวัตถุประสงค์ทางโภชนาการเป็นพิเศษเท่านั้น
78	ยกเว้นการใช้สำหรับน้ำส้มสายชูหมักและน้ำส้มสายชูบัลซามิก (Balsamic Vinegar) ใช้ได้ในปริมาณไม่เกิน 50,000 มิลลิกรัมต่อกิโลกรัม
79	ใช้สำหรับนัทเท่านั้น
80	เทียบเท่ากับ 2 มิลลิกรัม/ตารางเดซิเมตรของพื้นผิว โดยมีความลึกสูงสุดไม่เกิน 5 มิลลิเมตร
81	เทียบเท่ากับ 1 มิลลิกรัม/ตารางเดซิเมตรของพื้นผิว โดยมีความลึกสูงสุดไม่เกิน 5 มิลลิเมตร
82	ยกเว้นการใช้สำหรับกุ้ง Crangon crangon และ Crangon vulgaris ใช้ได้ในปริมาณไม่เกิน 6,000 มิลลิกรัมต่อกิโลกรัม
83	ใช้ในรูป L(+) เท่านั้น

เงื่อนไข	อธิบายความ
84	ใช้สำหรับผลิตภัณฑ์อาหารสำหรับเด็กเล็กที่มีอายุมากกว่า 1 ปี เท่านั้น
85	ใช้สำหรับไส้บรรจุไส้กรอก โดยปริมาณตกค้างจะต้องไม่เกิน 100 มิลลิกรัมต่อกิโลกรัม
86	ใช้สำหรับผลิตภัณฑ์แต่งหน้าขนมหวาน ชนิดที่ผ่านการตี นอกเหนือจากครีม
87	ปริมาณที่ใช้
88	ปริมาณที่ตกค้างมาจากส่วนประกอบของอาหาร
89	ใช้สำหรับผลิตภัณฑ์ทาหรือป้ายแขนวิซเท่านั้น
90	ใช้สำหรับผลิตภัณฑ์อาหารที่มีส่วนผสมที่มีนมและน้ำตาลเท่านั้น
91	ใช้ชนิดเดียวหรือร่วมกับ: เกลือเบนโซเอตและเกลือซอร์เบต
92	ยกเว้นซอสมะเขือเทศ
93	ยกเว้นไวน์ที่ทำจากองุ่นสายพันธุ์ <i>Vitis vinifera</i>
94	ใช้สำหรับไส้กรอกโลกันนิซ่า (Loganiza) (ไส้กรอกสดและไม่ผ่านการหมัก (cured)) เท่านั้น
95	ใช้สำหรับซูริมิ (surimi) และผลิตภัณฑ์ไขปลาเท่านั้น
96	คำนวณในสภาพแห้งของวัตถุที่ให้ความหวานแทนน้ำตาลที่ให้รสหวานจัด
97	ใช้สำหรับผลิตภัณฑ์สุดท้ายของผลิตภัณฑ์จากโกโก้และช็อกโกแลต
98	ใช้สำหรับควบคุมฝุ่น
99	ใช้สำหรับผลิตภัณฑ์ตาม Standard for Bouillons and Consommés (CODEX STAN 117-1981) เท่านั้น
100	ใช้สำหรับผลิตภัณฑ์ที่เป็นผลึกและน้ำตาลที่ใช้แต่งหน้าขนมเท่านั้น
101	เมื่อใช้ร่วมกับอิมัลซิไฟเออร์ชนิดอื่น: เกลือแอมโมเนียมของกรดฟอสฟาติค (INS 442), พอลิกลีเซอรอลเอสเทอร์ของกรดริซิโนเลอิกที่ถูกอินเทอร์เอสเทอริไฟด์ (INS 476), ซอร์บิแทนมอโนสเตียเรต (INS 491), ซอร์บิแทนไตรสเตียเรต (INS 492) พอลิออกซิเอทิลีน (20) ซอร์บิแทนมอโนลอเรต (INS 432), พอลิออกซิเอทิลีน (20) ซอร์บิแทนมอโนโอเลอิต (INS 433), พอลิออกซิเอทิลีน (20) ซอร์บิแทนมอโนสเตียเรต (INS 435) และ พอลิออกซิเอทิลีน (20) ซอร์บิแทนไตรสเตียเรต (INS 436)) โดยจะต้องมีปริมาณรวมกันไม่เกิน 15,000 มิลลิกรัมต่อกิโลกรัม
102	ใช้สำหรับอิมัลชันของไขมัน (fat emulsions) ที่ใช้สำหรับการอบเท่านั้น
103	ยกเว้นไวน์ขาวชนิดพิเศษ (special white wines) ใช้ได้ในปริมาณไม่เกิน 400 มิลลิกรัมต่อกิโลกรัม
104	ยกเว้นการใช้ในผลิตภัณฑ์ขนมปังและขนมอบที่ใช้ยีสต์ทำให้ขึ้นฟู มีปริมาณตกค้างได้ไม่เกิน 5,000 มิลลิกรัมต่อกิโลกรัม
105	ยกเว้น dried gourd strip (KAMPYO) ใช้ได้ในปริมาณไม่เกิน 5,000 มิลลิกรัมต่อกิโลกรัม
106	ยกเว้น Dijon mustard ใช้ได้ในปริมาณไม่เกิน 500 มิลลิกรัมต่อกิโลกรัม
107	ยกเว้นการใช้โซเดียมเพอร์โรไซยาไนด์ (INS 535) และโพแทสเซียมเพอร์โรไซยาไนด์ (INS 536) ในเกลือบริโอบคชนิดเดนดริค (dendridic salt) ใช้ได้ในปริมาณไม่เกิน 29 มิลลิกรัมต่อกิโลกรัม ในรูปโซเดียมเพอร์โรไซยาไนด์ปราศจากน้ำ
108	ใช้สำหรับเมล็ดกาแฟเท่านั้น

เงื่อนไข	อธิบายความ
109	ปริมาณที่ใช้จะรายงานเป็น 25 ปอนด์/1000 แกลลอน X (0.45 กิโลกรัม/ปอนด์)X(1 แกลลอน/ 3.25 ลิตร)X(1 ลิตร/1 กิโลกรัม)X(10 ⁻⁶ มิลลิกรัม/กิโลกรัม) = 3,000 มิลลิกรัมต่อกิโลกรัม
110	ใช้สำหรับมันฝรั่งฟรังก์ฟราย (French fried) แซ่แข็งเท่านั้น
111	ยกเว้นกลูโคสไซรัปสำหรับการใช้ในอุตสาหกรรมการผลิตขนมหวานจากน้ำตาล ใช้ได้ในปริมาณไม่เกิน 150 มิลลิกรัมต่อกิโลกรัม และกลูโคสไซรัปสำหรับการใช้ในอุตสาหกรรมการผลิตขนมหวานจากน้ำตาล ใช้ได้ในปริมาณไม่เกิน 400 มิลลิกรัมต่อกิโลกรัม
112	ใช้สำหรับเนยแข็งชนิดขูด (grated cheese) เท่านั้น
113	ปริมาณที่ใช้จะรายงานเป็นแอสซัลเฟมโพแทสเซียม (INS 950) (ปริมาณสูงสุดที่รายงานสามารถคำนวณกลับเป็นเกลือแอสพาร์เทม-แอสซัลเฟม (INS 962) โดยหารด้วย 0.44) หากมีการใช้เกลือแอสพาร์เทม-แอสซัลเฟม (INS 962) ร่วมกับ แอสซัลเฟมโพแทสเซียม (INS 950) หรือ แอสพาร์เทม (INS 951) ปริมาณที่ใช้ต้องไม่เกินปริมาณสูงสุดของแอสซัลเฟมโพแทสเซียม (INS 950) หรือ แอสพาร์เทม (INS 951) (ปริมาณสูงสุดที่รายงานสามารถคำนวณกลับเป็นแอสพาร์เทม (INS 951) โดยหารด้วย 0.68)
114	ยกเว้นลูกอมหรือเม็ดอมขนาดเล็ก ที่มีรสหวานจัด (microsweets) หรือเม็ดอมระงับกลิ่นปากกลิ่นมินต์ (breath freshening mints) ใช้ได้ในปริมาณไม่เกิน 100 มิลลิกรัมต่อกิโลกรัม
115	ใช้สำหรับน้ำสับประรดเท่านั้น
116	ใช้สำหรับโด (doughs) เท่านั้น
117	ยกเว้นไส้กรอกโลกันนิซ่า (loganiza) (ไส้กรอกสดและไม่ผ่านการหมัก (cured)) ใช้ได้ในปริมาณไม่เกิน 1,000 มิลลิกรัมต่อกิโลกรัม
118	ยกเว้นไส้กรอกโทซิโน (tocino) (ไส้กรอกสดและไม่ผ่านการหมัก (cured)) ใช้ได้ในปริมาณไม่เกิน 1,000 มิลลิกรัมต่อกิโลกรัม
119	ปริมาณที่ใช้จะรายงานเป็นแอสพาร์เทม (INS 951) (ปริมาณสูงสุดที่รายงานสามารถคำนวณกลับเป็นแอสพาร์เทม-แอสซัลเฟม (INS 962) โดยหารด้วย 0.64) หากมีการใช้แอสพาร์เทม-แอสซัลเฟม (INS 962) ร่วมกับแอสพาร์เทม (INS 951) หรือ แอสซัลเฟมโพแทสเซียม (INS 950) ปริมาณที่ใช้ต้องไม่เกินปริมาณสูงสุดของแอสพาร์เทม (INS 951) หรือ แอสซัลเฟมโพแทสเซียม (INS 950) (ปริมาณสูงสุดที่รายงานสามารถคำนวณกลับเป็นแอสซัลเฟมโพแทสเซียม (INS 950) โดยหารด้วย 0.68)
120	ยกเว้นคาร์เวียร์ (caviar) ใช้ได้ในปริมาณไม่เกิน 2,500 มิลลิกรัมต่อกิโลกรัม
121	ยกเว้นผลิตภัณฑ์ปลาหมักต้องใช้ได้ในปริมาณไม่เกิน 1,000 มิลลิกรัมต่อกิโลกรัม
122	ให้เป็นไปตามกฎหมายของประเทศคู่ค้า
123	ใช้เป็นอิมัลซิไฟเออร์ชนิดเดี่ยวหรือร่วมกับ: ซอร์บิแทนมอโนสเตียเรต (INS 491), ซอร์บิแทนไตรสเตียเรต (INS 492), ซอร์บิแทนมอโนลอเรต (INS 493), ซอร์บิแทนมอโนโอเลอเตต (INS 494), และ ซอร์บิแทนมอโนแพลมิเตต (INS 495) ในปริมาณไม่เกิน 2,000 มิลลิกรัมต่อกิโลกรัม ในผลิตภัณฑ์โกโก้และช็อกโกแลตตาม Standard for Cocoa Powders (Cocoas) and Dry Mixtures of Cocoa and Sugars (CODEX STAN 105-1981)
124	สำหรับผลิตภัณฑ์ที่มีเอทานอลน้อยกว่าร้อยละ 7 เท่านั้น

เงื่อนไข	อธิบายความ
125	ใช้สำหรับผสมกับน้ำมันพืชเท่านั้น เพื่อใช้เป็นสารกันติด (release agent) สำหรับอุปกรณ์ที่ใช้ในการอบ
126	ใช้เป็นสารกันติดของโด (dough) ระหว่างการอบเท่านั้น
127	ในสภาพที่จำหน่ายต่อผู้บริโภคโดยตรง
128	กรดทาร์ทาริก (INS 334) เท่านั้น
129	ใช้เป็นสารควบคุมความเป็นกรด (acidity regulator) ในน้ำอุ่นเท่านั้น
130	ใช้อย่างเดียวหรือร่วมกับ: บิวทิลเลเทตไฮดรอกซีแอนนิโซล (INS 320), บิวทิลเลเทตไฮดรอกซีโทลูอิน (INS 321), เทอร์เชียรีบิวทิลไฮโดรครีโนน (INS 319) และโพรพิลไกลเลต (INS 310)
131	ใช้เป็นสารช่วยทำละลาย หรือช่วยพาวด์แต่งกลิ่นรส (flavour carrier) เท่านั้น
132	ยกเว้นเครื่องดื่มกึ่งแช่เยือกแข็ง (semi-frozen beverages) ใช้ได้ในปริมาณไม่เกิน 130 มิลลิกรัมต่อกิโลกรัม (คำนวณเป็นน้ำหนักเนื้อแห้ง)
133	ใช้อย่างเดียวหรือร่วมกับ: บิวทิลเลเทตไฮดรอกซีแอนนิโซล (INS 320), บิวทิลเลเทตไฮดรอกซีโทลูอิน (INS 321) และโพรพิลไกลเลต (INS 310) ใช้ได้ในปริมาณไม่เกิน 200 มิลลิกรัมต่อกิโลกรัม
134	ยกเว้นพุดดิ้งจากธัญชาติ (cereal-based puddings) ใช้ได้ในปริมาณไม่เกิน 500 มิลลิกรัมต่อกิโลกรัม
135	ยกเว้นแอปริคอตแห้งใช้ได้ในปริมาณไม่เกิน 2,000 มิลลิกรัมต่อกิโลกรัม, ลูกเกดฟอกสีใช้ได้ในปริมาณไม่เกิน 1,500 มิลลิกรัมต่อกิโลกรัม, เนื้อมะพร้าวขูดฝอยอบแห้งใช้ได้ในปริมาณไม่เกิน 200 มิลลิกรัมต่อกิโลกรัม และมะพร้าวที่มีการสกัดเอาน้ำมันออกบางส่วนใช้ได้ในปริมาณไม่เกิน 50 มิลลิกรัมต่อกิโลกรัม
136	ใช้สำหรับป้องกันการเกิดปฏิกิริยาสีน้ำตาล (browning) ของผักที่มีสีคล้ำได้ง่ายเท่านั้น
137	ยกเว้นอะโวคาโด (avocado) แช่เยือกแข็งใช้ได้ในปริมาณไม่เกิน 300 มิลลิกรัมต่อกิโลกรัม
138	ใช้สำหรับผลิตภัณฑ์ที่ลดพลังงานเท่านั้น
139	ใช้สำหรับสัตว์ในกลุ่มมอลลัสก์ (mollusks) ได้แก่ สัตว์ไม่มีกระดูกสันหลัง ส่วนใหญ่มีเปลือกแข็ง หุ้มอยู่ภายนอก เช่น หอย, สัตว์ในกลุ่มครัสเตเชีย (crustaceans) ได้แก่ สัตว์ที่มีเปลือกหุ้มตัว ลำตัวเป็นปล้อง เช่น กุ้ง ปู และสัตว์ในกลุ่มเอไคโนเดิร์ม (echinoderms) ได้แก่ สัตว์น้ำที่ไม่มีกระดูกสันหลัง ผิวหนังมีหนามหรือขรุขระ เช่น ปลิงทะเล เม่นทะเล เท่านั้น
140	ยกเว้นหอยเป่าอ็อกะโปง (PAUA) ใช้ได้ในปริมาณไม่เกิน 1,000 มิลลิกรัมต่อกิโลกรัม
141	ใช้สำหรับช็อกโกแลตขาว (white chocolate) เท่านั้น
142	ยกเว้นชาและกาแฟ
143	ใช้สำหรับเครื่องดื่มที่มีน้ำผลไม้เป็นส่วนประกอบหลักและน้ำขิงผงเท่านั้น
144	ใช้สำหรับผลิตภัณฑ์ที่มีรสเปรี้ยวและหวานเท่านั้น
145	ใช้สำหรับผลิตภัณฑ์ที่มีการลดพลังงานหรือไม่เติมน้ำตาลเท่านั้น
146	ปีตวา-แคโรทีนสังเคราะห์ (INS 160a(i)) เท่านั้น
147	ยกเว้นเวย์ชนิดผงสำหรับใช้ในอาหารสำหรับทารก
148	ยกเว้นลูกอมหรือเม็ดอมขนาดเล็ก ที่มีรสหวานจัด (microsweets) หรือเม็ดอมระงับกลิ่นปากกลิ่นมินต์ (breath freshening mints) ใช้ได้ในปริมาณไม่เกิน 10,000 มิลลิกรัมต่อกิโลกรัม
149	ยกเว้นไซปลาลใช้ได้ในปริมาณไม่เกิน 100 มิลลิกรัมต่อกิโลกรัม

เงื่อนไข	อธิบายความ
150	ใช้สำหรับสูตรที่มีถั่วเหลืองเป็นส่วนประกอบหลักเท่านั้น
151	ยกเว้นการใช้ในส่วนของโปรตีนที่ผ่านการไฮโดรไลซ์ (Hydrolyzed protein) หรือกรดอะมิโน ในสูตรของผลิตภัณฑ์ ใช้ได้ในปริมาณไม่เกิน 1,000 มิลลิกรัมต่อกิโลกรัม
152	ใช้สำหรับการทอดเท่านั้น
153	ใช้สำหรับผลิตภัณฑ์อาหารเส้นกึ่งสำเร็จรูปเท่านั้น
154	ใช้สำหรับกะทิเท่านั้น
155	ใช้สำหรับแอปเปิ้ลแผ่นแช่เยือกแข็งเท่านั้น
156	ยกเว้นลูกอมหรือเม็ดอมขนาดเล็ก ที่มีรสหวานจัด (microsweets) หรือเม็ดอมระงับกลิ่นปากกลิ่นมินต์ (breath freshening mints) ใช้ได้ในปริมาณไม่เกิน 2,500 มิลลิกรัมต่อกิโลกรัม
157	ยกเว้นลูกอมหรือเม็ดอมขนาดเล็ก ที่มีรสหวานจัด (microsweets) หรือเม็ดอมระงับกลิ่นปากกลิ่นมินต์ (breath freshening mints) ใช้ได้ในปริมาณไม่เกิน 2,000 มิลลิกรัมต่อกิโลกรัม
158	ยกเว้นลูกอมหรือเม็ดอมขนาดเล็ก ที่มีรสหวานจัด (microsweets) หรือเม็ดอมระงับกลิ่นปากกลิ่นมินต์ (breath freshening mints) ใช้ได้ในปริมาณไม่เกิน 1,000 มิลลิกรัมต่อกิโลกรัม
159	ใช้สำหรับน้ำเชื่อมราดแพนเค้กหรือน้ำเชื่อมเมเปิ้ลเท่านั้น
160	ใช้สำหรับผลิตภัณฑ์เครื่องดื่มพร้อมบริโภคและส่วนผสมสำเร็จรูปสำหรับเตรียมผลิตภัณฑ์เครื่องดื่มพร้อมบริโภคเท่านั้น
161	ใช้ตามข้อกำหนดเฉพาะของประเทศคู่ค้าซึ่งเป็นไปตามข้อ 3.2 ของบทนำ
162	ใช้สำหรับผลิตภัณฑ์ที่ผ่านการทำแห้งหรือผลิตภัณฑ์ประเภทซาลามิ (salami-type products) เท่านั้น
163	ยกเว้นลูกอมหรือเม็ดอมขนาดเล็ก ที่มีรสหวานจัด (microsweets) หรือเม็ดอมระงับกลิ่นปากกลิ่นมินต์ (breath freshening mints) ใช้ได้ในปริมาณไม่เกิน 3,000 มิลลิกรัมต่อกิโลกรัม
164	ยกเว้นลูกอมหรือเม็ดอมขนาดเล็ก ที่มีรสหวานจัด (microsweets) หรือเม็ดอมระงับกลิ่นปากกลิ่นมินต์ (breath freshening mints) ใช้ได้ในปริมาณไม่เกิน 30,000 มิลลิกรัมต่อกิโลกรัม
165	ใช้สำหรับผลิตภัณฑ์ที่มีวัตถุประสงคทางโภชนาการเป็นพิเศษเท่านั้น
166	ใช้สำหรับผลิตภัณฑ์ทาหรือป้ายที่มีนมเป็นส่วนประกอบหลักเท่านั้น
167	ใช้สำหรับผลิตภัณฑ์ที่ผ่านการทำแห้งเท่านั้น
168	ใช้อย่างเดียวหรือร่วมกับ: ดี-แอลฟา-โทคอเฟอรอล (INS 307a), โทคอเฟอรอลผสมชนิดเข้มข้น (INS 307b) และ ดีแอล-แอลฟา-โทคอเฟอรอล (INS 307c)
169	ใช้สำหรับผลิตภัณฑ์ทาหรือป้ายที่มีไขมันเป็นส่วนประกอบหลักเท่านั้น
170	ยกเว้นผลิตภัณฑ์ตาม Standard for Fermented Milks (CODEX STAN 243-2003)
171	ยกเว้นไขมันนมปราศจากน้ำ (Anhydrous milkfat)
172	ยกเว้นซอสผลไม้, ผลิตภัณฑ์ราดหน้าขนมที่ทำจากผลไม้, มันกะทิ (coconut cream), กะทิ และ บาร์ที่ทำจากผลไม้ (Fruit bars) ใช้ได้ในปริมาณไม่เกิน 50 มิลลิกรัมต่อกิโลกรัม
173	ยกเว้นผลิตภัณฑ์อาหารเส้นกึ่งสำเร็จรูปที่มีส่วนประกอบของผักและไข่
174	ใช้อย่างเดียวหรือร่วมกับ: โซเดียมอะลูมิโนซิลิเกต (INS 554), แคลเซียมอะลูมิเนียมซิลิเกต (INS 556) และอะลูมิเนียมซิลิเกต (INS 559)

เงื่อนไข	อธิบายความ
175	ยกเว้นขนมหวานประเภทเยลลี่ที่มีผลไม้เป็นส่วนประกอบหลักใช้ได้ปริมาณไม่เกิน 200 มิลลิกรัมต่อกิโลกรัม
176	ใช้สำหรับกาแฟปรุงสำเร็จชนิดเหลวบรรจุกระป๋องเท่านั้น
177	ใช้สำหรับผลิตภัณฑ์อาหารที่มีได้กำหนดคุณภาพหรือมาตรฐานไว้เฉพาะ และผลิตภัณฑ์เนื้อปลาบดรวมทั้งผลิตภัณฑ์เนื้อปลาบดชุบแป้งหรือเกล็ดขนมปัง ตาม Standard for Quick Frozen Fish Sticks (Fish Fingers), Fish Portions and Fish Fillets -Breaded or in Batter (CODEX STAN 166-1989)
178	คำนวณเป็นกรดคาร์มินิก (carminic acid)
179	ใช้สำหรับรักษาสีตามธรรมชาติที่สูญเสียไประหว่างกระบวนการผลิตเท่านั้น
180	ใช้อย่างเดียวหรือร่วมกับ: บิวทิลเลเทตไฮดรอกซีแอนนิโซล (บีเอชเอ, INS 320) และ บิวทิลเลเทตไฮดรอกซีโทลูอิน (บีเอชที, INS 321)
181	คำนวณเป็นแอนโทไซยานิน (anthocyanin)
182	ยกเว้นกะทิ
183	สำหรับผลิตภัณฑ์ตาม Standard for chocolate and chocolate products (CODEX STAN 87-1981) ให้ใช้สีเฉพาะตกแต่งที่ผิวหน้าเท่านั้น
184	ใช้สำหรับส่วนผสมสำเร็จรูปสำหรับทำข้าวเคลือบเสริมสารอาหารเท่านั้น
185	คำนวณเป็นนอร์บิกซิน (norbixin)
186	ใช้สำหรับแป้งที่มีการใช้วัตถุเจือปนอาหารเท่านั้น
187	แอสคอร์บิลปาลมิเตต (INS 304) เท่านั้น
188	หากใช้ร่วมกับเกลือของแอสปาร์แตม อะซีซัลเฟม (INS 962) ปริมาณที่ใช้รวมกันจะต้องไม่เกิน ปริมาณที่กำหนดไว้ โดยคำนวณเป็นอะซีซัลเฟมโพแทสเซียม (INS 950)
189	ยกเว้นโรลโอ๊ต (rolled oats)
190	ยกเว้นนมเปรี้ยวพร้อมดื่มให้ใช้ได้ปริมาณ 500 มิลลิกรัมต่อกิโลกรัม
191	หากใช้ร่วมกับเกลือของแอสปาร์แตม อะซีซัลเฟม (INS 962) ปริมาณที่ใช้รวมกันจะต้องไม่เกินปริมาณที่กำหนดไว้ โดยคำนวณเป็นแอสปาร์แตม (INS 951)
192	ใช้สำหรับผลิตภัณฑ์ที่เป็นของเหลวเท่านั้น
193	ใช้สำหรับผลิตภัณฑ์สัตว์ในกลุ่มครัสตาเซีย (crustaceans) บด ได้แก่ สัตว์ที่มีเปลือกหุ้มตัวลำตัวเป็นปล้อง เช่น กุ้ง ปู และปลาบด เท่านั้น
194	ใช้สำหรับผลิตภัณฑ์ตาม Standard for Instant Noodles (CODEX STAN 249-2006) เท่านั้น
195	ใช้ชนิดเดียวหรือร่วมกับ: บิวทิลเลเทตไฮดรอกซีแอนนิโซล (บีเอชเอ, INS 320), บิวทิลเลเทตไฮดรอกซีโทลูอิน (บีเอชที, INS 321) และเทอร์เชียรีบิวทิลไฮโดรควิโนน (ทีบีเอชคว, INS 319)
196	ใช้ชนิดเดียวหรือร่วมกับ: บิวทิลเลเทตไฮดรอกซีแอนนิโซล (บีเอชเอ, INS 320), บิวทิลเลเทตไฮดรอกซีโทลูอิน (บีเอชที, INS 321) และโพรพิลแกลเลต (INS 310)
197	ใช้ชนิดเดียวหรือร่วมกับ: บิวทิลเลเทตไฮดรอกซีโทลูอิน (บีเอชที, INS 321) และโพรพิลแกลเลต (INS 310)

เงื่อนไข	อธิบายความ
198	ใช้สำหรับผลิตภัณฑ์ที่เป็นของแข็งเท่านั้น
199	ยกเว้นลูกอมหรือเม็ดอมขนาดเล็ก ที่มีรสหวานจัด (microsweets) หรือเม็ดอมระงับกลิ่นปากกลิ่นมินต์ (breath freshening mints) ใช้ได้ในปริมาณไม่เกิน 6,000 มิลลิกรัมต่อกิโลกรัม คำนวณเป็นสตีวียอล (steviol equivalents)
200	ยกเว้นแฮมแบบญี่ปุ่น 'lachs ham' (เนื้อหมูติดสะโพกหมักเกลือและไม่ผ่านความร้อน) ใช้ได้ในปริมาณไม่เกิน 120 มิลลิกรัมต่อกิโลกรัม คำนวณเป็นสตีวียอล (steviol equivalents)
201	ใช้สำหรับผลิตภัณฑ์ที่มีการแต่งกลิ่นรสเท่านั้น
202	ใช้สำหรับน้ำเกลือที่ใช้ในกระบวนการผลิตไส้กรอกเท่านั้น
203	ใช้สำหรับผลิตภัณฑ์เสริมอาหารที่ใช้เคี้ยวเท่านั้น
204	ยกเว้นลำไยและลิ้นจี่ใช้ได้ปริมาณไม่เกิน 50 มิลลิกรัมต่อกิโลกรัม
205	ยกเว้นการใช้เพื่อป้องกันการเกิดปฏิกิริยาสีน้ำตาล (browning) ในผักที่มีสีคล้ำได้ง่ายใช้ได้ปริมาณไม่เกิน 50 มิลลิกรัมต่อกิโลกรัม
206	ยกเว้นการใช้เป็นสารฟอกสีในผลิตภัณฑ์ตาม Standard for Aqueous Coconut Products (CODEX STAN 240-2003) ใช้ได้ในปริมาณไม่เกิน 30 มิลลิกรัมต่อกิโลกรัม
207	ยกเว้นซอสถั่วเหลืองที่จะต้องนำไปใช้ในกระบวนการผลิตใช้ได้ปริมาณไม่เกิน 50,000 มิลลิกรัมต่อกิโลกรัม
208	ใช้สำหรับผลิตภัณฑ์ที่ผ่านการทำให้แห้งหรือมีการดึงน้ำออกเท่านั้น
209	ยกเว้นผลิตภัณฑ์ตาม Standard for Blend of Skimmed Milk and Vegetable Fat in Powdered Form (CODEX STAN 251-2006)
210	ใช้สำหรับผลิตภัณฑ์อาหารที่มีได้กำหนดคุณภาพหรือมาตรฐานไว้เฉพาะ, ปลาแล่ (fish filets) และเนื้อปลาสดตาม Standard for Quick Frozen Fish Sticks (Fish Fingers), Fish Portions and Fish Fillets - Breaded or in Batter (CODEX STAN 166-1989)
211	ใช้สำหรับผลิตภัณฑ์อาหารเส้นเท่านั้น
212	ยกเว้นผลิตภัณฑ์ตาม Standard for Bouillon and Consommés (CODEX STAN 117-1981) ใช้ได้ในปริมาณไม่เกิน 3,000 มิลลิกรัมต่อกิโลกรัม
213	ใช้สำหรับผลิตภัณฑ์ชนิดเหลวที่มีส่วนประกอบของวัตถุให้ความหวานแทนน้ำตาลชนิดที่มีความเข้มข้นสูง (high intensity sweeteners) เท่านั้น
214	ยกเว้นผลิตภัณฑ์ตาม Standard for Dairy Fat Spreads (CODEX STAN 253-2006)
215	ยกเว้นผลิตภัณฑ์ตาม Standard for Fat Spreads and Blended Spreads (CODEX STAN 256-2007)
216	ใช้สำหรับผลิตภัณฑ์ที่มีข้าวโพดเป็นส่วนประกอบหลักเท่านั้น
217	ยกเว้นผลิตภัณฑ์ตกแต่ง (toppings) ใช้ได้ในปริมาณไม่เกิน 300 มิลลิกรัมต่อกิโลกรัม
218	เฉพาะวัตถุเจือปนอาหารกลุ่มซัลไฟต์ที่ใช้เป็นวัตถุกันเสียและสารป้องกันการเกิดออกซิเดชันในผลิตภัณฑ์ตาม Standard for Desiccated Coconut (CODEX STAN 177-1991)
219	ยกเว้นเครื่องดื่มไม่มีแอลกอฮอล์ที่มีน้ำแอนนิซ (aniseed) น้ำมะพร้าว และน้ำอัลมอนด์ (almond) เป็นส่วนประกอบหลักใช้ได้ปริมาณไม่เกิน 5,000 มิลลิกรัมต่อกิโลกรัม

เงื่อนไข	อธิบายความ
220	ใช้สำหรับผลิตภัณฑ์ที่มีการปรุงแต่งและมีการให้ความร้อนหลังการหมักเท่านั้น
221	ใช้สำหรับโดมันฝรั่ง (potato dough) และมันฝรั่งแผ่นบางสำหรับทอด เท่านั้น
222	ใช้สำหรับไส้ที่ทำจากคอลลาเจนซึ่งมีค่าวอเตอร์แอกติวิตี (Water Activity) มากกว่า 0.6 เท่านั้น
223	ยกเว้นผลิตภัณฑ์ที่มีการเติมผลไม้ ผัก และเนื้อสัตว์ ใช้ได้ในปริมาณไม่เกิน 3,000 มิลลิกรัมต่อกิโลกรัม
224	ยกเว้นเบียร์ที่มีการแต่งกลิ่นรส (aromatized beer)
225	ยกเว้นแป้งที่มีส่วนผสมของสารที่ทำให้ขึ้นฟู (self-raising flour) ใช้ได้ในปริมาณไม่เกิน 12,000 มิลลิกรัมต่อกิโลกรัม
226	ยกเว้นสำหรับการใช้เพื่อให้เนื้อนุ่ม ใช้ได้ในปริมาณไม่เกิน 35,000 มิลลิกรัมต่อกิโลกรัม
227	ใช้สำหรับนมที่ผ่านกรรมวิธีฆ่าเชื้อด้วยความร้อนโดยการสเตอริไรเซชัน (Sterilization) และยูเอชที (Ultra-high temperature treatment (UHT) เท่านั้น
228	ยกเว้นเวย์ชนิดเหลวที่มีโปรตีนสูงเพื่อใช้สำหรับกระบวนการทำเวย์โปรตีนเข้มข้น ใช้ได้ในปริมาณไม่เกิน 1,320 มิลลิกรัมต่อกิโลกรัม
229	สำหรับใช้เป็นสารปรับปรุงคุณภาพแป้ง (flour treatment agent) สารช่วยให้ฟู (raising agent) หรือ สารที่ทำให้ขึ้นฟู (leavening agent) เท่านั้น
230	สำหรับใช้เป็นสารควบคุมความเป็นกรด (Acidity regulator) เท่านั้น
231	สำหรับใช้ในผลิตภัณฑ์นมหมักปรุงแต่งและนมหมักปรุงแต่งที่มีการให้ความร้อนหลังการหมักเท่านั้น
232	สำหรับใช้ในไขมันพืชตาม Standard for Edible Fats and Oils (CODEX STAN 19-1981) ซึ่งไม่ครอบคลุมน้ำมันและไขมันที่มีข้อกำหนดคุณภาพหรือมาตรฐานไว้เฉพาะ
233	คำนวณเป็นไนซิน (nisin)
234	สำหรับใช้เป็นสารทำให้คงตัว (stabilizer) หรือ สารเพิ่มความข้นเหนียว (thickener) เท่านั้น
235	สำหรับใช้ในผลิตภัณฑ์คืนรูป (reconstituted และ recombined) เท่านั้น
236	ยกเว้นผลิตภัณฑ์ตาม Standard for Cream and Prepared Creams (reconstituted cream, recombined cream, prepackaged liquid cream) (CODEX STAN 288-1976)
237	ยกเว้นผลิตภัณฑ์ตาม Standard for Processed Cereal-Based Foods for Infants and Young Children (CODEX STAN 74-1981)
238	ยกเว้นการใช้ในผลิตภัณฑ์ตาม Standard for Processed Cereal-Based Foods for Infants and Young Children (CODEX STAN 74-1981) ใช้ได้ในปริมาณที่เหมาะสม
239	ยกเว้นผลิตภัณฑ์ตาม Standard for Canned Baby Foods (CODEX STAN 73-1981)
240	ปริมาณที่ใช้จะจำกัดตามปริมาณโซเดียมที่กำหนดไว้ใน Standard for Canned Baby Foods (CODEX STAN 73-1981)
241	สำหรับใช้ในผลิตภัณฑ์ซูริมิ (surimi) เท่านั้น
242	สำหรับใช้เป็นสารป้องกันการเกิดออกซิเดชันเท่านั้น
243	สำหรับใช้เป็นสารช่วยให้ฟู (Raising agent) ในผลิตภัณฑ์ตาม Standard for Processed Cereal-based Foods for Infants and Young Children (CODEX STAN 74-1981) เท่านั้น
244	สำหรับใช้ในโดบิสกิต (biscuit dough) เท่านั้น

เงื่อนไข	อธิบายความ
245	สำหรับใช้ในผักดอง (pickled vegetables) เท่านั้น
246	ใช้ชนิดเดียวหรือร่วมกับ: อะลูมิเนียมแอมโมเนียมซัลเฟต (INS 523), โซเดียมอะลูมิเนียมฟอสเฟตสภาพกรด (INS 541(i)) และโซเดียมอะลูมิเนียมฟอสเฟตสภาพด่าง (INS 541(ii))
247	สำหรับใช้ใน kuzukiri และ harusame เท่านั้น
248	สำหรับใช้เป็นสารช่วยให้ฟู (raising agent) เท่านั้น
249	สำหรับใช้เป็นสารช่วยให้ฟู (raising agent) ในส่วนผสมสำเร็จรูป (mixes) สำหรับทำหมั่นโถว (Steamed breads) และ ซาลาเปา (Steamed buns) เท่านั้น
250	สำหรับใช้ใน boiled mollusks และ ซีคูดานิ (tsukudani) เท่านั้น
251	สำหรับใช้ในโพรเซสอเมริกันชีส (processed American cheese) เท่านั้น
252	สำหรับใช้ในแป้งที่ขึ้นฟูด้วยตัวเอง (self-rising flour) และ แป้งข้าวโพดที่ขึ้นฟูด้วยตัวเอง (self-rising corn meal) เท่านั้น
253	สำหรับใช้ในส่วนผสมสำเร็จรูป (mixes) ที่ใช้เตรียมเครื่องดื่มช็อกโกแลตร้อนเท่านั้น
254	สำหรับใช้ในเกลือที่ใช้ระหว่างกระบวนการผลิต dry salted cheeses
255	ยกเว้นเครื่องปรุงรสที่จะนำไปใช้ในผลิตภัณฑ์ขนมขบเคี้ยวที่มีมันฝรั่ง ธัญชาติ แป้ง หรือสตาร์ชเป็นส่วนประกอบหลัก ตามหมวด 15.1 ใช้ได้ในปริมาณไม่เกิน 1,700 มิลลิกรัมต่อกิโลกรัม
256	สำหรับใช้ในผลิตภัณฑ์อาหารเส้น พาสต้าที่ปราศจากกลูเตน และพาสต้าที่ผลิตสำหรับ hypoproteic diets เท่านั้น
257	สำหรับใช้ในกุ้ง shrimps และ prawns เท่านั้น
258	ยกเว้นน้ำเชื่อมเมเปิ้ล
259	ใช้ชนิดเดียวหรือร่วมกับ: โซเดียมอะลูมิเนียมซิลิเกต (INS 554) และ แคลเซียมอะลูมิเนียมซิลิเกต (INS 556)
260	สำหรับใช้ในผลิตภัณฑ์ที่ใช้เติมในเครื่องดื่ม (Beverage whiteners) ชนิดผง เท่านั้น
261	สำหรับใช้ในบัตเตอร์มิลค์ที่ผ่านความร้อน (heat-treated buttermilk) เท่านั้น
262	สำหรับใช้ในผลิตภัณฑ์เห็ดและราที่รับประทานได้เท่านั้น
263	ยกเว้นเห็ดและราดอง (pickled fungi) ใช้ได้ในปริมาณไม่เกิน 20,000 มิลลิกรัมต่อกิโลกรัม
264	ยกเว้นเห็ดและราที่ผ่านการสเตอริไลซ์ (sterilized fungi) ใช้ชนิดเดียวหรือร่วมกับ: กรดซิตริก (INS 330) และ กรดมาลิก (INS 270) ใช้ได้ในปริมาณไม่เกิน 5,000 มิลลิกรัมต่อกิโลกรัม
265	สำหรับใช้เป็นสารช่วยจับอนุภาคโลหะ (sequestrant) ในมันฝรั่งเฟรนช์ฟรายแช่เยือกแข็งเท่านั้น
266	ยกเว้นปลาแฮร์ริง (Atlantic herring) และปลาซพแร็ท (sprat) ทำเค็ม
267	ยกเว้นผลิตภัณฑ์ตาม - Standard for Salted Fish and Dried Salted Fish of the Gadidae Family of Fishes (CODEX STAN 167-1989) - Standard for Dried Shark Fins (CODEX STAN 189-1993) - Standard for Crackers from Marine and Freshwater Fish, Crustaceans and Molluscan Shellfish (CODEX STAN 222-2001)

เงื่อนไข	อธิบายความ
	<p>- Standard for Boiled Dried Salted Anchovies (CODEX STAN 236-2003)</p> <p>-Standard for Smoked Fish, Smoked-flavoured Fish and Smoke-dried Fish (CODEX STAN 311-2013)</p>
268	<p>ใช้ชนิดเดียวหรือร่วมกับ: มอนและไดกลีเซอไรต์ของกรดไขมัน (INS 471), เอสเตอร์ของกลีเซอรอลของกรดแอสติกและกรดไขมัน (INS 472a), เอสเตอร์ของกลีเซอรอลของกรดแล็กติกและกรดไขมัน (INS 472b) และเอสเตอร์ของกลีเซอรอลของกรดซิทริกและกรดไขมัน (INS 472c) ในผลิตภัณฑ์ตาม Standard for Processed Cereal-Based Foods for Infants and Young Children (CODEX STAN 74-1981)</p>
269	<p>สำหรับใช้เป็นสารให้ความข้นเหนียว (thickeners) โดยใช้ชนิดเดียวหรือร่วมกับโมดิฟายสตาร์ช (modified starches) ชนิดอื่นๆ ในผลิตภัณฑ์ตาม Standard for Processed Cereal-Based Foods for Infants and Young Children (CODEX STAN 74-1981)</p>
270	<p>สำหรับใช้เป็นสารให้ความข้นเหนียว (thickeners) โดยใช้ชนิดเดียวหรือร่วมกับสตาร์ชชนิดอื่นๆ ในผลิตภัณฑ์ตาม Standard for Canned Baby Foods (CODEX STAN 73-1981) โดยใช้ได้ในปริมาณไม่เกิน 60,000 มิลลิกรัมต่อกิโลกรัม</p>
271	<p>สำหรับผลิตภัณฑ์ตาม Standard for Canned Baby Foods (CODEX STAN 73-1981)</p>
272	<p>ใช้ชนิดเดียวหรือร่วมกับ: คาร์บอนบีนกัม (INS 410), กัวร์กัม (INS 412), กัมอะราบิก (INS 414), แชนแทนกัม (INS 415) และ เพ็กทิน (INS 440) สำหรับผลิตภัณฑ์ที่มีธัญชาติปราศจากกลูเตน (gluten-free cereal) เป็นองค์ประกอบหลัก ใช้ได้ในปริมาณรวมกันไม่เกิน 20,000 มิลลิกรัมต่อกิโลกรัม และสำหรับผลิตภัณฑ์อื่นๆ ตาม Standard for Processed Cereal-Based Foods for Infants and Young Children (CODEX STAN 74-1981) ใช้ได้ในปริมาณรวมกันไม่เกิน 10,000 มิลลิกรัมต่อกิโลกรัม</p>
273	<p>ใช้ชนิดเดียวหรือร่วมกับ: คาร์บอนบีนกัม (INS 410), กัวร์กัม (INS 412), กัมอะราบิก (INS 414), แชนแทนกัม (INS 415) และ เพ็กทิน (INS 440) ยกเว้นผลิตภัณฑ์ที่มีธัญชาติปราศจากกลูเตน (gluten-free cereal) เป็นองค์ประกอบหลัก ตาม Standard for Processed Cereal-Based Foods for Infants and Young Children (CODEX STAN 74-1981) ใช้ได้ในปริมาณรวมกันไม่เกิน 20,000 มิลลิกรัมต่อกิโลกรัม</p>
274	<p>สำหรับผลิตภัณฑ์ตาม Standard for Processed Cereal-Based Foods for Infants and Young Children (CODEX STAN 74-1981) ใช้ได้ในปริมาณไม่เกิน 15,000 มิลลิกรัมต่อกิโลกรัม</p>
275	<p>สำหรับผลิตภัณฑ์ตาม Standard for Canned Baby Foods (CODEX STAN 73-1981) ใช้ได้ในปริมาณไม่เกิน 1,500 มิลลิกรัมต่อกิโลกรัม</p>
276	<p>สำหรับใช้เป็นสารให้ความข้นเหนียว (thickeners) โดยใช้ชนิดเดียวหรือร่วมกับโมดิฟายสตาร์ช (modified starches) ชนิดอื่นๆ ในผลิตภัณฑ์ตาม Standard for Canned Baby Foods (CODEX STAN 73-1981)</p>
277	<p>ยกเว้นน้ำมันบริสุทธิ์ น้ำมันที่ได้จากการบีบเย็น และผลิตภัณฑ์ตาม Standard for Olive Oils and Olive Pomace Oils (CODEX STAN 33-1981)</p>
278	<p>สำหรับใช้ในวิปครีม (whipped cream) และครีมที่บรรจุภายใต้ความดันเท่านั้น</p>
279	<p>ยกเว้นผลิตภัณฑ์ตาม Standard for Edible Fungi and Fungus Products (CODEX STAN 38-1981)</p>

เงื่อนไข	อธิบายความ
280	สำหรับใช้ในแรดดิชดอง (pickled radish) เท่านั้น
281	สำหรับใช้ในเนื้อสัตว์สด บด ที่มีส่วนประกอบอื่นนอกเหนือจากเนื้อสัตว์สด (เช่น เนื้อสัตว์บดปรุงรส)
282	เฉพาะเพคตินที่ไม่ใช่เอมิเดตเพคติน (amidated pectin) อาจใช้ได้ในผลิตภัณฑ์ตาม Standard for Canned Baby Foods (CODEX STAN 73-1981)
283	สำหรับใช้ในผลิตภัณฑ์อาหารทารกที่มีผลไม้เป็นองค์ประกอบหลักซึ่งผ่านกรรมวิธีแคนนิ่งตาม Standard for Canned Baby Foods (CODEX STAN 73-1981) เท่านั้น
284	ใช้ชนิดเดียวหรือร่วมกับ: ไดสตาร์ชฟอสเฟต (INS 1412), ฟอสเฟตไดสตาร์ชฟอสเฟต (INS 1413), แอซีทิลเลเทตไดสตาร์ชฟอสเฟต (INS 1414) และ ไฮดรอกซีโพรพิลสตาร์ช (INS 1440) สำหรับผลิตภัณฑ์ตาม Standard for Infant Formula and Formulas for Special Medical Purposes Intended for Infants (CODEX STAN 72-1981)
285	ใช้ชนิดเดียวหรือร่วมกับ: ไดสตาร์ชฟอสเฟต (INS 1412), ฟอสเฟตไดสตาร์ชฟอสเฟต (INS 1413), แอซีทิลเลเทตไดสตาร์ชฟอสเฟต (INS 1414) และ แอซีทิลเลเทตไดสตาร์ชอะดิเพต (INS 1422) สำหรับผลิตภัณฑ์ตาม Standard for Follow-Up Formula (CODEX STAN 156-1987)
286	สำหรับผลิตภัณฑ์ตาม - Standard for Luncheon Meat (CODEX STAN 89-1981) - Standard for Cooked Cured Chopped Meat (CODEX STAN 98-1981)
287	ยกเว้นผลิตภัณฑ์ตาม Standard for Corned Beef (CODEX STAN 88-1981) ใช้ได้ในปริมาณไม่เกิน 30 มิลลิกรัมต่อกิโลกรัม คำนวณเป็น NO ₂ ตกค้าง
288	สำหรับผลิตภัณฑ์ตาม - Standard for Cooked Cured Ham (CODEX STAN 96-1981) - Standard for Cooked Cured Pork Shoulder (CODEX STAN 97-1981)
289	สำหรับใช้เป็นสารทำให้เกิดความชุ่มชื้น (Humectant) โดยใช้ชนิดเดียวหรือร่วมกับ: โซเดียมไดไฮโดรเจนฟอสเฟต (INS 339(i)), ไดโซเดียมไฮโดรเจนฟอสเฟต (INS 339(ii)), ไทรโซเดียมฟอสเฟต (INS 339(iii)), โพแทสเซียมไดไฮโดรเจนฟอสเฟต (INS 340(i)), ไดโพแทสเซียมไฮโดรเจนฟอสเฟต (INS 340(ii)), ไทรโพแทสเซียมฟอสเฟต (INS 340(iii)), แคลเซียมไดไฮโดรเจนฟอสเฟต (INS 341(i)), แคลเซียมไฮโดรเจนฟอสเฟต (INS 341(ii)), ไทรแคลเซียมฟอสเฟต (INS 341(iii)), ไดโซเดียมไดฟอสเฟต (INS 450(i)), ไทรโซเดียมไดฟอสเฟต (INS 450(ii)), เทตระโซเดียมไดฟอสเฟต (INS 450(iii)), เทตระโพแทสเซียมไดฟอสเฟต (INS 450(v)), แคลเซียมไดไฮโดรเจนไดฟอสเฟต (INS 450(vii)), เพนทะโซเดียมไทรฟอสเฟต (INS 451(i)), เพนทะโพแทสเซียมไทรฟอสเฟต (INS 451(ii)), โซเดียมพอลิฟอสเฟต (INS 452(i)), โพแทสเซียมพอลิฟอสเฟต (INS 452(ii)), โซเดียมแคลเซียมพอลิฟอสเฟต (INS 452(iii)), แคลเซียมพอลิฟอสเฟต (INS 452(iv)), แอมโมเนียมพอลิฟอสเฟต (INS 452(v)) และ โบนฟอสเฟต (INS 542) ในผลิตภัณฑ์ตาม Standard for Cooked Cured Ham (CODEX STAN 96-1981) และ Cooked Cured Pork Shoulder (CODEX STAN 97-1981) โดยปริมาณฟอสฟอรัสทั้งหมด (ตามธรรมชาติรวมกับที่เติมลงไป) ต้องมีปริมาณรวมกันไม่เกิน 3,520 มิลลิกรัมต่อกิโลกรัม คำนวณเป็นฟอสฟอรัส

เงื่อนไข	อธิบายความ
290	สำหรับผลิตภัณฑ์ตาม Standard for Luncheon Meat (CODEX STAN 89-1981) และ Cooked Cured Chopped Meat (CODEX STAN 98-1981) ใช้ได้ในปริมาณไม่เกิน 15 มิลลิกรัมต่อกิโลกรัม เพื่อทดแทนสีที่สูญเสียไป
291	ยกเว้นการใช้ บีตา-แคโรทีน-8'-แคโรทีนัล (INS 160e) และ เอทิลเอสเตอร์ของกรดบีตา-แคโรทีนอิก (INS 160f) ใช้ได้ในปริมาณไม่เกิน 35 มิลลิกรัมต่อกิโลกรัม
292	ยกเว้นการใช้ในสูตรที่มีโปรตีนที่ได้จากกระบวนการไฮโดรไลซิส (hydrolyzed protein) และ/หรือ กรดอะมิโน ใช้ได้ในปริมาณไม่เกิน 25,000 มิลลิกรัมต่อกิโลกรัม
293	คำนวณเป็นซาโปนิน (saponin)
294	ยกเว้นการใช้ในผลิตภัณฑ์ที่เป็นของเหลว ใช้ได้ในปริมาณไม่เกิน 600 มิลลิกรัมต่อกิโลกรัม คำนวณเป็นสตีวียอล (steviol equivalents)
295	สำหรับใช้เป็นสารควบคุมความเป็นกรด (acidity regulator) ในผลิตภัณฑ์ตาม Standard for Canned Baby Foods (CODEX STAN 73-1981) เท่านั้น
296	ยกเว้นงาช้างม้วนในน้ำมัน (perilla in brine) ใช้ได้ในปริมาณไม่เกิน 780 มิลลิกรัมต่อกิโลกรัม
297	สำหรับอาหารพร้อมบริโภคควรมีปริมาณไม่เกิน 200 มิลลิกรัมต่อกิโลกรัม คำนวณในสภาพปราศจากน้ำ
298	สำหรับใช้ใน provolone cheese เท่านั้น
299	ใช้ชนิดเดียวหรือร่วมกัน ในเกล็ดขนมปังหรือแป้งที่ใช้เคลือบผลิตภัณฑ์ตาม Standard for Quick Frozen Fish Sticks (Fish Fingers), Fish Portions and Fish Fillets– Breaded or in Batter (CODEX STAN 166-1989) ใช้ได้ในปริมาณไม่เกิน 440 มิลลิกรัมต่อกิโลกรัม คำนวณเป็นฟอสฟอรัส
300	สำหรับใช้ในหมึกทำเค็มเท่านั้น
301	ปริมาณสูงสุดที่อนุญาตให้ใช้ชั่วคราว
302	สำหรับใช้เป็นสารทำให้เกิดความชุ่มชื้น (Humectant) โดยใช้ชนิดเดียวหรือร่วมกับ: โซเดียมไดไฮโดรเจนฟอสเฟต (INS 339(i)), ไดโซเดียมไฮโดรเจนฟอสเฟต (INS 339(ii)), ไทรโซเดียมฟอสเฟต (INS 339(iii)), โพแทสเซียมไดไฮโดรเจนฟอสเฟต (INS 340(i)), ไดโพแทสเซียมไฮโดรเจนฟอสเฟต (INS 340(ii)), ไทรโพแทสเซียมฟอสเฟต (INS 340(iii)), แคลเซียมไดไฮโดรเจนฟอสเฟต (INS 341(i)), แคลเซียมไฮโดรเจนฟอสเฟต (INS 341(ii)), ไทรแคลเซียมฟอสเฟต (INS 341(iii)), ไดโซเดียมไดฟอสเฟต (INS 450(i)), ไทรโซเดียมไดฟอสเฟต (INS 450(ii)), เทตระโซเดียมไดฟอสเฟต (INS 450(iii)), เทตระโพแทสเซียมไดฟอสเฟต (INS 450(v)), แคลเซียมไดไฮโดรเจนไดฟอสเฟต (INS 450(vii)), เพนตะโซเดียมไตรฟอสเฟต (INS 451(i)), เพนตะโพแทสเซียมไตรฟอสเฟต (INS 451(ii)), โซเดียมพอลิฟอสเฟต (INS 452(i)), โพแทสเซียมพอลิฟอสเฟต (INS 452(ii)), โซเดียมแคลเซียมพอลิฟอสเฟต (INS 452(iii)), แคลเซียมพอลิฟอสเฟต (INS 452(iv)), แอมโมเนียมพอลิฟอสเฟต (INS 452(v)) และ โบนฟอสเฟต (INS 542) ในผลิตภัณฑ์ตาม Standard for Luncheon Meat (CODEX STAN 89-1981) และ Cooked Cured Chopped Meat (CODEX STAN 98-1981) ใช้ได้ในปริมาณไม่เกิน 1,320 มิลลิกรัมต่อกิโลกรัม คำนวณเป็นฟอสฟอรัส โดยปริมาณฟอสฟอรัสทั้งหมด (ตามธรรมชาติรวมกับที่เติมลงไป) ของผลิตภัณฑ์ตามมาตรฐานดังกล่าวต้องมีปริมาณรวมกันไม่เกิน 3,520 มิลลิกรัมต่อกิโลกรัม คำนวณเป็นฟอสฟอรัส

เงื่อนไข	อธิบายความ
303	ยกเว้นผลิตภัณฑ์ตาม Standard for Chocolate and Chocolate Products (CODEX STAN 87-1981) ทั้งนี้ไม่รวมช็อกโกแลตขาว (white chocolate)
304	ยกเว้นหอยสองฝา (bivalve molluscs) ที่ยังมีชีวิต
305	ยกเว้นผลิตภัณฑ์ตาม Standard for Live Abalone and for Raw Fresh Chilled or Frozen Abalone for Direct Consumption or for Further Processing (CODEX STAN 312-2013)
306	ยกเว้นผลิตภัณฑ์ตาม <ul style="list-style-type: none"> - Standard for Dried Shark Fins (CODEX STAN 189-1993), - Standard for Crackers from Marine and Freshwater Fish, Crustaceans and Molluscan Shellfish (CODEX STAN 222-2001), - Standard for Boiled Dried Salted Anchovies (CODEX STAN 236-2003), - Standard for Live Abalone and for Raw Fresh Chilled or Frozen Abalone for Direct Consumption or for Further Processing (CODEX STAN 312-2013), - Standard for Fresh and Quick Frozen Raw Scallop Products (CODEX STAN 315-2014)
307	ยกเว้นหมึกดิบ
308	สำหรับใช้ในสัตว์ในกลุ่มมอลลัสก์ (mollusks) ดิบ ได้แก่ สัตว์ไม่มีกระดูกสันหลัง ส่วนใหญ่มีเปลือกแข็งหุ้มอยู่ภายนอก เช่น หอย เต้านั้น
309	สำหรับใช้ในผลิตภัณฑ์อาหารที่ซุบแป้งหรือเกล็ดขนมปัง โดยจะต้องเป็นผลิตภัณฑ์อาหารที่ไม่มีข้อกำหนดคุณภาพหรือมาตรฐานไว้เป็นการเฉพาะเท่านั้น
310	สำหรับใช้ในปลาที่มีหนังสีแดงเท่านั้น
311	สำหรับใช้ในเทอร์รีน (Terrine) เท่านั้น
312	สำหรับใช้ในผลิตภัณฑ์ซีคุดานิ (tsukudani) และซูริมิ (surimi) เท่านั้น
313	สำหรับใช้ในผลิตภัณฑ์ตาม Standard for Crackers from Marine and Freshwater Fish, Crustaceans and Molluscan Shellfish (CODEX STAN 222-2001)
314	สำหรับใช้ในยีสต์สกัด
315	ใช้ชนิดเดียวหรือร่วมกับ: กรดแอสคอร์บิก (INS 300), โซเดียมแอสคอร์เบต (INS 301), แคลเซียมแอสคอร์เบต (INS 302) และ แอสคอร์บิลแพลมิเตต (INS 304)
316	จำกัดปริมาณโซเดียมตามที่กำหนดไว้ใน Codex Standard for Follow-up Formulae (CODEX STAN 156-1987) โดยคำนวณปริมาณโซเดียมร่วมกับวัตถุเจือปนอาหารชนิดอื่นที่มีโซเดียมเป็นส่วนประกอบ
317	คำนวณเป็นกรดแอสคอร์บิก (ascorbic acid)
318	สำหรับใช้ในธัญชาติแห้งเท่านั้น
319	จำกัดปริมาณโซเดียมตามที่กำหนดไว้ใน Codex Standard for Canned Baby Food (CODEX STAN 73-1981) โดยคำนวณปริมาณโซเดียมร่วมกับวัตถุเจือปนอาหารชนิดอื่นที่มีโซเดียมเป็นส่วนประกอบ
320	จำกัดปริมาณโซเดียมตามที่กำหนดไว้ใน Codex Standard for Processed Cereal-based Foods for Infants and Young Children (CODEX STAN 74-1981) โดยคำนวณปริมาณโซเดียมร่วมกับวัตถุเจือปนอาหารชนิดอื่นที่มีโซเดียมเป็นส่วนประกอบ

เงื่อนไข	อธิบายความ
321	สำหรับใช้ในส่วนผสมสำเร็จรูป (mixes) ชนิดผงเท่านั้น
322	สำหรับผลิตภัณฑ์ตาม Standard for Edible Fats and Oils not Covered by Individual Standards (CODEX STAN 19-1981) และ Standard for Named Animal Fats (CODEX STAN 211-1999) เท่านั้น
323	สำหรับใช้เป็นสารทำให้แน่น (Firming agent)
324	สำหรับใช้ในวุ้นทางทะเลเท่านั้น
325	สำหรับใช้ในผลิตภัณฑ์ซูริมิ (surimi) เท่านั้น
326	สำหรับใช้ในเนื้อสัตว์ สัตว์ปีก สัตว์ที่ถูกล่าเพื่อการกีฬา สด เท่านั้น
327	สำหรับใช้ในผลิตภัณฑ์ปลาปรุงสุกในซอสถั่วเหลือง
328	ใช้ชนิดเดียวหรือร่วมกับสารให้ความข้นเหนียว (Thickener) ชนิดอื่นๆ
329	สำหรับใช้ในผลิตภัณฑ์ที่มีนมหรือถั่วเหลืองเป็นส่วนประกอบหลักเท่านั้น
330	ยกเว้นการใช้ในผลิตภัณฑ์ที่ผ่านกรรมวิธีแคนนิ่ง
331	สำหรับการใช้ทั่วไปในผลิตภัณฑ์อาหารที่ไม่มีข้อกำหนดคุณภาพหรือมาตรฐานไว้เป็นการเฉพาะเท่านั้น
332	สำหรับใช้เป็นสารเคลือบผิว (Glazing agent)
333	ยกเว้นผลิตภัณฑ์ตาม Standard for Smoked Fish, Smoked-Flavoured Fish and Smoke-Dried Fish (CODEX STAN 311-2013)
334	สำหรับใช้ในปลาทำเค็มซึ่งมีปริมาณเกลือที่ใช้ในกระบวนการผลิตมากกว่าหรือเท่ากับร้อยละ 18
335	สำหรับใช้ในผลิตภัณฑ์ที่มีส่วนประกอบของโปรตีนจากพืช (vegetable protein) เท่านั้น
336	สำหรับใช้ในน้ำบ๊วย (Chinese plum juices) เท่านั้น
337	สำหรับใช้ในผลิตภัณฑ์ตาม Codex Standard for Bouillons and Consommés (CODEX STAN 117-1981) ใช้ได้ในปริมาณไม่เกิน 50 มิลลิกรัมต่อกิโลกรัม
338	สำหรับผลิตภัณฑ์ตาม Codex Standard for Bouillons and Consommés (CODEX STAN 117-1981) ใช้ กรดซอร์บิก (INS 200), โปแทสเซียมซอร์เบต (INS 202) และ แคลเซียมซอร์เบต (INS 203) ชนิดเดียวหรือร่วมกัน ในปริมาณไม่เกิน 500 มิลลิกรัมต่อกิโลกรัม (คำนวณเป็นกรดซอร์บิก) หรือ ใช้ กรดเบนโซอิก (INS 210), โซเดียมเบนโซเอต (INS 211), โปแทสเซียมเบนโซเอต (INS 212) และ แคลเซียมเบนโซเอต (INS 213) ชนิดเดียวหรือร่วมกัน ในปริมาณไม่เกิน 500 มิลลิกรัมต่อกิโลกรัม (คำนวณเป็นกรดเบนโซอิก)
339	ยกเว้นการใช้ในผลิตภัณฑ์ bouillons และ consommés ที่ผ่านกรรมวิธีแคนนิ่ง
340	ยกเว้นผลิตภัณฑ์ที่ไม่สอดคล้องตาม Codex Standard for Bouillons and Consommés (CODEX STAN 117-1981) ใช้ได้ในปริมาณไม่เกิน 100 มิลลิกรัมต่อกิโลกรัม
341	สำหรับผลิตภัณฑ์ตาม Codex Standard for Bouillons and Consommés (CODEX STAN 117-1981) ใช้ บีตา-แคโรทีนจากผัก (INS 160a(ii)), บีตา-เอโป-8'-แคโรทีนัล (INS 160e) และ เอทิลเอสเทอร์ของกรดบีตา-เอโป-8'-แคโรทีนัล (INS 160f) ชนิดเดียวหรือร่วมกัน ใช้ได้ในปริมาณไม่เกิน 50 มิลลิกรัมต่อกิโลกรัม
342	สำหรับผลิตภัณฑ์ตาม Codex Standard for Bouillons and Consommés (CODEX STAN 117-1981) อนุญาตการใช้เฉพาะกลุ่มสารประกอบเชิงซ้อนของคอปเปอร์กับคลอโรฟิลล์(INS 141(i)) เท่านั้น

เงื่อนไข	อธิบายความ
343	<p>สำหรับผลิตภัณฑ์ตาม Codex Standard for Bouillons and Consommés (CODEX STAN 117-1981) อนุญาตการใช้ โซเดียมไดไฮโดรเจนฟอสเฟต (INS 339(i)), ไดโซเดียมไฮโดรเจนฟอสเฟต (INS 339(ii)), ไทรโซเดียมฟอสเฟต(INS 339(iii)), โพแทสเซียมไดไฮโดรเจนฟอสเฟต (INS 340(i)), ไดโพแทสเซียมไฮโดรเจนฟอสเฟต(INS 340(ii)), ไทรโพแทสเซียมฟอสเฟต (INS 340(iii)), ไดโซเดียมไดฟอสเฟต (INS 450(i)), ไทรโซเดียมไดฟอสเฟต (INS 450(ii)), เทตระโซเดียมไดฟอสเฟต (INS 450(iii)), เทตระโพแทสเซียมไดฟอสเฟต (INS 450(v)), เพนทะโซเดียมไทรฟอสเฟต (INS 451(i)), เพนทะโพแทสเซียมไทรฟอสเฟต (INS 451(ii)), โซเดียมพอลิฟอสเฟต (INS 452(i)), โพแทสเซียมพอลิฟอสเฟต (INS 452(ii)) เป็นสารควบคุมความเป็นกรด (Acidity regulator) ในปริมาณไม่เกิน 440 มิลลิกรัมต่อกิโลกรัม (คำนวณเป็นฟอสฟอรัส) <u>และ</u> แคลเซียมไดไฮโดรเจนฟอสเฟต (INS 341(i)), แคลเซียมไฮโดรเจนฟอสเฟต (INS 341(ii)) และ ไทรแคลเซียมฟอสเฟต (INS 341(iii)) เป็นสารป้องกันการจับเป็นก้อน (Anticaking agent) ในปริมาณไม่เกิน 800 มิลลิกรัมต่อกิโลกรัม (คำนวณเป็นฟอสฟอรัส) คำนวณในส่วนประกอบแห้งของผลิตภัณฑ์ที่ผ่านการทำแห้งเท่านั้น <u>และ</u> ไดแคลเซียมไดฟอสเฟต (INS 450(vi)) และ แคลเซียมพอลิฟอสเฟต (INS 452(iv)) เป็นอิมัลซิไฟเออร์ (Emulsifier), สารทำให้คงตัว (Stabilizer) และ สารเพิ่มความข้นเหนียว (Thickener) ในปริมาณไม่เกิน 1,320 มิลลิกรัมต่อกิโลกรัม(คำนวณเป็นฟอสฟอรัส)</p>
344	<p>สำหรับผลิตภัณฑ์ตาม Codex Standard for Bouillons and Consommés (CODEX STAN 117-1981) อนุญาตการใช้เฉพาะโรโบเฟลวินสังเคราะห์ (INS 101(i)) เท่านั้น</p>
345	<p>สำหรับผลิตภัณฑ์ตาม Codex Standard for Bouillons and Consommés (CODEX STAN 117-1981) ใช้ ซูโครสเอสเทอร์ของกรดไขมัน (INS 473) และ ซูโครกลีเซอไรต์ (INS 474) ชนิดเดียวหรือร่วมกัน ในปริมาณไม่เกิน 2,000 มิลลิกรัมต่อกิโลกรัม</p>
346	<p>สำหรับผลิตภัณฑ์ตาม Codex Standard for Bouillons and Consommés (CODEX STAN 117-1981) ใช้ ดี-แอลฟา-โทคอเฟอรอล (INS 307a), โทคอเฟอรอลผสมชนิดเข้มข้น (INS 307b) และ ดี-แอล-แอลฟา-โทคอเฟอรอล (INS 307c) ชนิดเดียวหรือร่วมกัน ในปริมาณไม่เกิน 50 มิลลิกรัมต่อกิโลกรัม</p>
347	<p>ยกเว้นผลิตภัณฑ์ที่ไม่ปรุงแต่ง</p>
348	<p>ใช้ชนิดเดียวหรือร่วมกับ: ซูโครสเอสเทอร์ของกรดไขมัน (INS 473), ซูโครสโอลิโกเอสเทอร์แบบชนิด 1 และ แบบชนิด 2 (INS 473a) และ ซูโครกลีเซอไรต์ (INS 474)</p>
349	<p>สำหรับผลิตภัณฑ์เลียนแบบครีมที่ใช้สอด้ผลิตภัณฑ์นมอบเท่านั้น โดยใช้ในปริมาณไม่เกิน 7,000 มิลลิกรัมต่อกิโลกรัม</p>
350	<p>สำหรับผลิตภัณฑ์ครีมเทียมชนิดผงเท่านั้น โดยใช้ในปริมาณไม่เกิน 10,000 มิลลิกรัมต่อกิโลกรัม</p>
351	<p>สำหรับผลิตภัณฑ์ตาม Standard for Cream Cheese (CODEX STAN 275-1973) เท่านั้น</p>
352	<p>ยกเว้นการใช้ในผลิตภัณฑ์ที่มีปริมาณไขมันมากกว่าร้อยละ 20 ใช้ได้ในปริมาณไม่เกิน 6,000 มิลลิกรัมต่อกิโลกรัม</p>
353	<p>คำนวณในสภาพแห้ง</p>
354	<p>สำหรับผลิตภัณฑ์แต่งกลิ่นรสตาม Standard for Fermented Milks (CODEX STAN 243-2003) เท่านั้น โดยใช้ในปริมาณไม่เกิน 2,000 มิลลิกรัมต่อกิโลกรัม</p>

เงื่อนไข	อธิบายความ
355	สำหรับผลิตภัณฑ์แต่งกลิ่นรสตาม Standard for Fermented Milks (CODEX STAN 243-2003) เท่านั้น โดยใช้ในปริมาณไม่เกิน 10,000 มิลลิกรัมต่อกิโลกรัม
356	ยกเว้นน้ำมันบริสุทธิ์ (Virgin oils) และน้ำมันที่ได้จากการบีบอัดโดยไม่ใช้ความร้อน (Cold pressed oil)
357	ยกเว้นการใช้ในน้ำมันมะกอก, น้ำมันมะกอกที่ผ่านกรรมวิธี (Refined olive oil), น้ำมันกากมะกอก และน้ำมันกากมะกอกที่ผ่านกรรมวิธี (Refined olive-pomace oil) เพื่อรักษาโทคอเฟอร์อล ตามธรรมชาติที่สูญเสียไประหว่างกระบวนการผลิต โดยใช้ได้ในปริมาณไม่เกิน 200 มิลลิกรัมต่อกิโลกรัม
358	ยกเว้นน้ำมันปลาใช้ได้ในปริมาณไม่เกิน 6,000 มิลลิกรัมต่อกิโลกรัม โดยใช้ชนิดเดียวหรือร่วมกัน
359	ยกเว้นผลิตภัณฑ์ทาหรือป้ายขนมอบชนิดไขมันผสมกับไขมันนม ที่มีไขมันนมมากกว่าหรือเท่ากับ ร้อยละ 70
360	สำหรับผลิตภัณฑ์ทาหรือป้ายขนมอบชนิดไขมันผสมกับไขมันนม จำกัดการใช้ในผลิตภัณฑ์ที่มีไขมันมากกว่าร้อยละ 70 หรือผลิตภัณฑ์ที่มีวัตถุประสงค์เพื่อใช้ในการอบเท่านั้น
361	สำหรับผลิตภัณฑ์ตาม Standard for Dairy Fat Spreads (CODEX STAN 253-2006) ใช้ได้ในปริมาณไม่เกิน 5,000 มิลลิกรัมต่อกิโลกรัม คำนวณเป็นกรดทาร์ทาริก (tartaric acid)
362	ยกเว้นผลิตภัณฑ์ไม่ปรุงแต่งตาม Standard for Fermented Milks (CODEX STAN 243-2003)
363	สำหรับผลิตภัณฑ์น้ำมันอิมัลชันสำหรับใช้ในการผลิตก๋วยเตี๋ยวและผลิตภัณฑ์ขนมอบ ใช้ได้ในปริมาณไม่เกิน 50,000 มิลลิกรัมต่อกิโลกรัม
364	ใช้ชนิดเดียวหรือร่วมกัน
365	คำนวณในส่วนที่เป็นไส้
366	สำหรับผลิตภัณฑ์เลียนแบบช็อกโกแลตที่มีปริมาณน้ำมากกว่าร้อยละ 5 ใช้ได้ในปริมาณไม่เกิน 10,000 มิลลิกรัมต่อกิโลกรัม
367	สำหรับผลิตภัณฑ์ลูกอมที่มีปริมาณน้ำมันไม่น้อยกว่าร้อยละ 10 ใช้ได้ในปริมาณไม่เกิน 10,000 มิลลิกรัมต่อกิโลกรัม
368	สำหรับผลิตภัณฑ์ใช้เคลือบหรือแต่งหน้าขนมซึ่งต้องทำให้ฟู ใช้ได้ในปริมาณไม่เกิน 10,000 มิลลิกรัมต่อกิโลกรัม
369	สำหรับผลิตภัณฑ์ธัญชาติสำหรับอาหารเช้าชนิดการโนลา (granola) เท่านั้น
370	สำหรับใช้ในเส้นก๋วยเตี๋ยว แผ่นปอเปี๊ยะ แผ่นเกี๊ยว เซาไม (shou mai) เท่านั้น
371	สำหรับเส้นก๋วยเตี๋ยวที่ผ่านการต้มใช้ได้ในปริมาณไม่เกิน 10,000 มิลลิกรัมต่อกิโลกรัม
372	สำหรับใช้ในโรล (rolls) เท่านั้น
373	สำหรับใช้ในไส้กรอกเท่านั้น
374	สำหรับใช้ในผลิตภัณฑ์เนื้อสัตว์ปรุงสุกแช่เยือกแข็งเท่านั้น
375	ยกเว้นผลิตภัณฑ์ตาม Standard for Chocolate and Chocolate Products (CODEX STAN 87-1981) ยกเว้นช็อกโกแลตขาว (white chocolate) สามารถใช้แอสคอร์บิลแพลมิเตต (INS 304) เป็นสารป้องกันการเกิดออกซิเดชัน ในปริมาณไม่เกิน 200 มิลลิกรัมต่อกิโลกรัม คำนวณในส่วนที่เป็นไขมัน
376	สำหรับใช้ในส่วนของโปรตีนที่ผ่านการไฮโดรไลซ์ (Hydrolyzed protein) หรือกรดอะมิโน ในผลิตภัณฑ์นมดัดแปลงสำหรับทารกและอาหารทารกเท่านั้น

เงื่อนไข	อธิบายความ
377	สำหรับผลิตภัณฑ์ตาม Standard for Luncheon Meat (CODEX STAN 89-1981), Standard for Cooked Cured Chopped Meat (CODEX STAN 98-1981) และ Standard for Corned Beef (CODEX STAN 88-1981) จำกัดการใช้เฉพาะผลิตภัณฑ์พร้อมบริโอคที่จำเป็นจะต้องแช่ตู้เย็น
378	สำหรับใช้ในผลิตภัณฑ์นมดัดแปลงสำหรับทารกและอาหารทารกชนิดเหลวเท่านั้น
379	สำหรับใช้ในส่วนของโปรตีนที่ผ่านการไฮโดรไลซ์ (Hydrolyzed protein) หรือกรดอะมิโน ในผลิตภัณฑ์นมดัดแปลงสำหรับทารกและอาหารทารกชนิดเหลวเท่านั้น
380	ยกเว้นผลิตภัณฑ์นมดัดแปลงสำหรับทารกและอาหารทารกชนิดผง ใช้ได้ในปริมาณไม่เกิน 7,500 มิลลิกรัมต่อกิโลกรัม
381	ในสภาพพร้อมบริโอค
XS38	ยกเว้นผลิตภัณฑ์ตาม General Standard for Edible Fungi and Fungus Products (CODEX STAN 38-1981)
XS86	ยกเว้นผลิตภัณฑ์ตาม Standard for Cocoa Butter (CODEX STAN 86-1981)
XS87	ยกเว้นผลิตภัณฑ์ตาม Standard for Chocolate and Chocolate Products (CODEX STAN 87-1981)
XS88	ยกเว้นผลิตภัณฑ์ตาม Standard for Corned Beef (CODEX STAN 88-1981)
XS89	ยกเว้นผลิตภัณฑ์ตาม Standard for Luncheon Meat (CODEX STAN 89-1981)
XS96	ยกเว้นผลิตภัณฑ์ตาม Standard for Cooked Cured Ham (CODEX STAN 96-1981)
XS97	ยกเว้นผลิตภัณฑ์ตาม Standard for Cooked Cured Pork Shoulder (CODEX STAN 97-1981)
XS98	ยกเว้นผลิตภัณฑ์ตาม Standard for Cooked Cured Chopped Meat (CODEX STAN 98-1981)
XS105	ยกเว้นผลิตภัณฑ์ตาม Standard for Cocoa Powders (Cocoas) and Dry Mixtures of Cocoa and Sugars (CODEX STAN 105-1981)
XS115	ยกเว้นผลิตภัณฑ์ตาม Standard for Pickled Cucumbers (Cucumber Pickles) (CODEX STAN 115-1981)
XS117	ยกเว้นผลิตภัณฑ์ตาม Standard for Bouillons and Consommés (CODEX STAN 117-1981)
XS141	ยกเว้นผลิตภัณฑ์ตาม Standard for Cocoa (Cacao) Mass (Cocoa/chocolate liquor) and Cocoa Cake (CODEX STAN 141-1983)
XS208	ยกเว้นผลิตภัณฑ์ตาม Standard for Cheese in Brine (CODEX STAN 208-1999)
XS240	ยกเว้นผลิตภัณฑ์ตาม Standard for Aqueous Coconut Products (CODEX STAN 240-2003)
XS243	ยกเว้นผลิตภัณฑ์ตาม Standard for Fermented Milks (CODEX STAN 243-2003)
XS250	ยกเว้นผลิตภัณฑ์ตาม Standard for a Blend of Evaporated Skimmed Milk and Vegetable Fat (CODEX STAN 250-2006)
XS251	ยกเว้นผลิตภัณฑ์ตาม Standard for a Blend of Skimmed Milk and Vegetable Fat in Powdered Form (CODEX STAN 251-2006)
XS252	ยกเว้นผลิตภัณฑ์ตาม Standard for a Blend of Sweetened Condensed Skimmed Milk and Vegetable Fat (CODEX STAN 252-2006)
XS253	ยกเว้นผลิตภัณฑ์ตาม Standard for Dairy Fat Spreads (CODEX STAN 253-2006)

เงื่อนไข	อธิบายความ
XS262	ยกเว้นผลิตภัณฑ์ตาม Standard for Mozzarella (CODEX STAN 262-2007)
XS309	ยกเว้นผลิตภัณฑ์ตาม Regional Standard for Halawa Tehenia (CODEX STAN 309R-211)
XS311	ยกเว้นผลิตภัณฑ์ตาม Standard for Smoked Fish, Smoked-flavoured Fish and Smoke-dried Fish (CODEX STAN 311-2013)
XS314	ยกเว้นผลิตภัณฑ์ตาม Standard for Date Paste (CODEX STAN 314R-2013)
TH1	ยกเว้นผลิตภัณฑ์ตามประกาศกระทรวงสาธารณสุข (ฉบับที่ 351) พ.ศ.2556 เรื่อง นมปรุงแต่ง
TH2	ยกเว้นผลิตภัณฑ์ตามประกาศกระทรวงสาธารณสุข (ฉบับที่ 83) พ.ศ.2527 เรื่อง ช็อกโกแลต
TH3	ยกเว้นผลิตภัณฑ์ตามประกาศกระทรวงสาธารณสุข (ฉบับที่ 195) พ.ศ.2543 เรื่อง เครื่องดื่มเกลือแร่
TH4	ยกเว้นผลิตภัณฑ์ตามประกาศกระทรวงสาธารณสุข (ฉบับที่ 345) พ.ศ.2556 เรื่อง ไอศกรีม
TH5	ยกเว้นผลิตภัณฑ์ตามประกาศกระทรวงสาธารณสุข (ฉบับที่ 289) พ.ศ.2548 เรื่อง นมเปรี้ยว
TH6	ยกเว้นผลิตภัณฑ์ตามประกาศกระทรวงสาธารณสุข (ฉบับที่ 355) พ.ศ.2556 เรื่อง อาหารในภาชนะบรรจุที่ปิดสนิท
TH7	เฉพาะเบคอน
TH8	เฉพาะแฮม
TH9	เฉพาะแฮม
TH10	เฉพาะกุนเชียง
TH11	เฉพาะไส้กรอกอีสาน
TH12	เฉพาะไส้กรอกและผลิตภัณฑ์ที่มีกรรมวิธีผลิตทำนองเดียวกัน เช่น โบโลน่า ไส้อั่ว
TH13	เฉพาะไอศกรีม
TH14	เฉพาะนมเปรี้ยวปรุงแต่ง
TH15	เฉพาะโยเกิร์ตปรุงแต่ง
TH16	ใช้เพื่อแต่งกลิ่นรสเท่านั้น
TH17	เฉพาะผลิตภัณฑ์ที่ผ่านกระบวนการแช่เยือกแข็ง
TH18	เฉพาะไส้ขนมสำหรับผลิตภัณฑ์แครกเกอร์สอดไส้เท่านั้น
TH 19	ห้ามใช้ในขนมจีน สำหรับผลิตภัณฑ์กวนเส้นสดและเส้นหมี่สดอนุญาตให้มีปริมาณตกค้างได้ไม่เกิน 250 มิลลิกรัมต่อกิโลกรัม (คำนวณเป็นซัลเฟอร์ไดออกไซด์)
TH 20	ห้ามใช้ร่วมกับสารกันเสียกลุ่มไนไตรต์
TH 21	ห้ามใช้ร่วมกับสารกันเสียกลุ่มซอร์เบต
TH 22	เฉพาะผลิตภัณฑ์ที่ผ่านกรรมวิธีคั้นนึ่งหรือแช่เยือกแข็งเท่านั้น

(สำเนา)

ประกาศกระทรวงสาธารณสุข

(ฉบับที่ 382) พ.ศ. 2559

เรื่อง แต่งตั้งกรรมการผู้ทรงคุณวุฒิในคณะกรรมการอาหาร

เนื่องด้วยกรรมการผู้ทรงคุณวุฒิในคณะกรรมการอาหาร ซึ่งกระทรวงสาธารณสุขได้ประกาศแต่งตั้งตามประกาศกระทรวงสาธารณสุข (ฉบับที่ 368) พ.ศ.2557 เรื่อง แต่งตั้งกรรมการผู้ทรงคุณวุฒิในคณะกรรมการอาหาร ลงวันที่ 17 ตุลาคม พ.ศ.2557 ได้ครบกำหนดวาระ 2 ปี ในวันที่ 16 ตุลาคม พ.ศ.2559

ฉะนั้น อาศัยอำนาจตามความในมาตรา 5 วรรคหนึ่ง และมาตรา 7 แห่งพระราชบัญญัติอาหาร พ.ศ.2522 รัฐมนตรีว่าการกระทรวงสาธารณสุขจึงประกาศแต่งตั้งบุคคลดังมีรายชื่อต่อไปนี้ เป็นกรรมการผู้ทรงคุณวุฒิในคณะกรรมการอาหาร

- | | |
|--------------------|-----------------|
| 1. นายทรงศักดิ์ | ศรีอนุชาติ |
| 2. นายภักดี | โพธิศิริ |
| 3. นายไกรสิทธิ์ | ตันติศิรินทร์ |
| 4. นางนฤมล | สุวรรณปัญญาเลิศ |
| 5. นายสมวงษ์ | ตระกูลรุ่ง |
| 6. นางอุมาพร | สุทัศน์วรวุฒิ |
| 7. นายเสริมเกียรติ | วรดิษฐ์ |
| 8. นางสาวจิราพร | ลิ้มปานานนท์ |
| 9. นายบุญเพ็ง | สันติวัฒนธรรม |

ทั้งนี้ ตั้งแต่บัดนี้เป็นต้นไป

ประกาศ ณ วันที่ 9 ธันวาคม พ.ศ. 2559

นายปิยะสกล สกลสัตยาทร

รัฐมนตรีว่าการกระทรวงสาธารณสุข

(คัดจากราชกิจจานุเบกษา ฉบับประกาศทั่วไป เล่ม 134 ตอนพิเศษ 15 ง. ลงวันที่ 13 มกราคม พ.ศ.2560)

(สำเนา)

ประกาศกระทรวงสาธารณสุข

(ฉบับที่ 383) พ.ศ. 2560

เรื่อง การแสดงฉลากของอาหารในภาชนะบรรจุ (ฉบับที่ 2)

โดยเป็นการสมควรปรับปรุงประกาศกระทรวงสาธารณสุขว่าด้วยเรื่อง ฉลาก
อาศัยอำนาจตามความในมาตรา 5 วรรคหนึ่ง และมาตรา 6 (10) แห่งพระราชบัญญัติอาหาร
พ.ศ.2522 รัฐมนตรีว่าการกระทรวงสาธารณสุขออกประกาศไว้ ดังต่อไปนี้

ข้อ 1 ให้ยกเลิกความในข้อ 4 ของประกาศกระทรวงสาธารณสุข (ฉบับที่ 367) พ.ศ. 2557
เรื่อง การแสดงฉลากของอาหารในภาชนะบรรจุ ลงวันที่ 8 พฤษภาคม พ.ศ. 2557 และให้ใช้ข้อความ
ต่อไปนี้

“ข้อ 4 การแสดงฉลากของอาหารในภาชนะบรรจุที่ผลิตเพื่อจำหน่าย นำเข้าเพื่อจำหน่าย หรือ
ที่จำหน่าย ต้องแสดงข้อความเป็นภาษาไทย และอาจแสดงภาษาต่างประเทศด้วยก็ได้ และอย่างน้อย
จะต้องมีข้อความแสดงรายละเอียดดังต่อไปนี้ เว้นแต่ สำนักงานคณะกรรมการอาหารและยาจะยกเว้นให้ไม่
ต้องระบุข้อความหนึ่งข้อความใด

(1) ชื่ออาหาร

(2) เลขสารบบอาหาร

(3) ชื่อและที่ตั้งของผู้ผลิตหรือผู้แบ่งบรรจุหรือผู้นำเข้า หรือสำนักงานใหญ่ แล้วแต่
กรณี ดังต่อไปนี้

(3.1) อาหารที่ผลิตในประเทศ ให้แสดงชื่อและที่ตั้งของผู้ผลิตหรือผู้แบ่งบรรจุ หรือ
แสดงชื่อและที่ตั้งของสำนักงานใหญ่ของผู้ผลิตหรือผู้แบ่งบรรจุก็ได้ โดยต้องมีข้อความดังต่อไปนี้ กำกับไว้
ด้วย

(3.1.1) ชื่อความว่า “ผู้ผลิต” หรือ “ผลิตโดย” สำหรับกรณีเป็นผู้ผลิต

(3.1.2) ชื่อความว่า “ผู้แบ่งบรรจุ” หรือ “แบ่งบรรจุโดย” สำหรับกรณีเป็นผู้
แบ่งบรรจุ

(3.1.3) ชื่อความว่า “สำนักงานใหญ่” สำหรับกรณีเป็นผู้ผลิตหรือผู้แบ่ง
บรรจุที่ประสงค์จะแสดงชื่อและที่ตั้งของสำนักงานใหญ่

(3.2) อาหารนำเข้าจากต่างประเทศ ให้แสดงชื่อและที่ตั้งของผู้นำเข้าโดยมีข้อความว่า
“ผู้นำเข้า” หรือ “นำเข้าโดย” กำกับ และแสดงชื่อและประเทศของผู้ผลิตด้วย

(4) ปริมาณของอาหารเป็นระบบเมตริก

(4.1) อาหารที่มีลักษณะเป็นของแข็ง ให้แสดงน้ำหนักสุทธิ

(4.2) อาหารที่มีลักษณะเป็นของเหลว ให้แสดงปริมาตรสุทธิ

(4.3) อาหารที่มีลักษณะครึ่งแข็งครึ่งเหลว หรือลักษณะอื่น อาจแสดงเป็นน้ำหนัก
สุทธิหรือปริมาตรสุทธิก็ได้

กรณีอาหารที่มีการกำหนดน้ำหนักเนื้ออาหารตามประกาศกระทรวงสาธารณสุข ให้แสดงปริมาณน้ำหนักเนื้ออาหาร ด้วย

(5) ส่วนประกอบที่สำคัญเป็นร้อยละของน้ำหนักโดยประมาณเรียงตามลำดับปริมาณจากมากไปน้อย เว้นแต่

(5.1) อาหารที่ฉลากมีพื้นที่ทั้งแผ่นน้อยกว่า 35 ตารางเซนติเมตร แต่ทั้งนี้จะต้องมีข้อความแสดงส่วนประกอบที่สำคัญไว้บนหีบห่อของอาหารนั้น หรือ

(5.2) อาหารที่มีส่วนประกอบเพียงอย่างเดียวโดยไม่นับรวมถึงวัตถุเจือปนอาหารหรือวัตถุแต่งกลิ่นรสที่เป็นส่วนผสม หรือ

(5.3) อาหารชนิดแห้ง หรือชนิดผง หรือชนิดเข้มข้น ที่ต้องเจือจางหรือทำละลายก่อนบริโภคอาจเลือกแสดงส่วนประกอบที่สำคัญของอาหารเป็นร้อยละของน้ำหนักโดยประมาณ หรือเมื่อเจือจางหรือทำละลายตามวิธีปรุงเพื่อรับประทานตามที่แจ้งไว้บนฉลาก อย่างใดอย่างหนึ่ง หรือแสดงทั้งสองอย่างก็ได้

(6) ข้อความว่า “ข้อมูลสำหรับผู้แพ้อาหาร : มี” กรณีมีการใช้เป็นส่วนประกอบของอาหาร หรือ “ข้อมูลสำหรับผู้แพ้อาหาร : อาจมี” กรณีมีการปนเปื้อนในกระบวนการผลิต แล้วแต่กรณี (ความที่เว้นไว้ให้ระบุประเภทหรือชนิดของอาหารที่มีสารก่อภูมิแพ้หรือสารที่ก่อภาวะภูมิไวเกิน) หรือ กรณีที่ไม่แสดงข้อความ “ข้อมูลสำหรับผู้แพ้อาหาร” อาจแสดงข้อความว่า “มี” หรือ “อาจมี.....” ไว้ในกรอบ โดยสีของตัวอักษรต้องตัดกับสีพื้นของกรอบและสีของกรอบตัดกับสีพื้นของฉลาก

ทั้งนี้ขนาดตัวอักษรที่ต้องแสดงข้อความตามวรรคหนึ่ง นอกจากต้องปฏิบัติตามข้อ 14(3) แล้ว ต้องไม่เล็กกว่าตัวอักษรที่แสดงส่วนประกอบ และต้องแสดงไว้ที่ด้านล่างของการแสดงส่วนประกอบด้วย

ประเภทหรือชนิดของอาหารซึ่งมีสารก่อภูมิแพ้ หรือสารที่ก่อภาวะภูมิไวเกินตามวรรคหนึ่ง ได้แก่

(6.1) ธัญพืชที่มีกลูเตน ได้แก่ ข้าวสาลี ข้าวไรย์ ข้าวบาร์เลย์ ข้าวโอ๊ต สเปลท์ หรือสายพันธุ์ลูกผสมของธัญพืชดังกล่าว และผลิตภัณฑ์จากธัญพืชที่มีกลูเตนดังกล่าว ยกเว้น

(ก) กลูโคสไซรัป หรือเดกซ์โทรสที่ได้จากข้าวสาลี

(ข) มอลโทเดกซ์ตริน จากข้าวสาลี

(ค) กลูโคสไซรัป จากข้าวบาร์เลย์

(ง) แอลกอฮอล์ที่ได้จากการกลั่นเมล็ดธัญพืช

(6.2) สัตว์น้ำที่มีเปลือกแข็ง เช่น ปู กุ้ง กุ้ง LOBSTER เป็นต้น และผลิตภัณฑ์จากสัตว์น้ำที่มีเปลือกแข็ง

(6.3) ไข่ และผลิตภัณฑ์จากไข่

(6.4) ปลา และผลิตภัณฑ์จากปลา ยกเว้น เจลาตินจากปลาที่ใช้เป็นสารช่วยพาวิตามินและแคโรทีนอยด์

(6.5) ถั่วลิสง และผลิตภัณฑ์จากถั่วลิสง

(6.6) ถั่วเหลือง และผลิตภัณฑ์จากถั่วเหลือง ยกเว้น

(ก) น้ำมันหรือไขมันจากถั่วเหลืองที่ผ่านกระบวนการทำให้บริสุทธิ์

(ข) โทโคเฟอรอลผสม, ดี-แอลฟา-โทโคเฟอรอล, หรือ ดีแอล-แอลฟา-โทโคเฟอรอล หรือ ดี-แอลฟา-โทโคเฟอรอลเอซีเทต, หรือ ดีแอล-แอลฟา-โทโคเฟอรอลเอซีเทต หรือ ดี-แอลฟา-โทโคเฟอรอลเอซีตซึกซิเนต ที่ได้จากถั่วเหลือง

(ค) ไฟโตสเตอรอล และไฟโตสเตอรอลเอสเทอร์ที่ได้จากน้ำมันถั่วเหลือง

(ง) สเตอรอลเอสเทอร์จากพืชที่ผลิตจากสเตอรอลของน้ำมันพืชที่ได้จากถั่วเหลือง

(6.7) นม และผลิตภัณฑ์จากนม รวมถึงแลคโตส ยกเว้น แลคติกออล

(6.8) ถั่วที่มีเปลือกแข็ง และผลิตภัณฑ์จากถั่วที่มีเปลือกแข็ง เช่น อัลมอนต์ วอลนัท พีแคน เป็นต้น

(6.9) ซัลไฟต์ ที่มีปริมาณมากกว่าหรือเท่ากับ 10 มิลลิกรัมต่อกิโลกรัม

ทั้งนี้ความใน (6) ไม่ใช่บังคับกับอาหารที่มีสารก่อภูมิแพ้หรือสารที่ก่อภาวะภูมิไวเกิน เป็นส่วนประกอบที่สำคัญ และมีการแสดงชื่ออาหารที่ระบุชื่อสารก่อภูมิแพ้หรือสารที่ก่อภาวะภูมิไวเกินไว้ชัดเจนแล้ว เช่น นำนมโคสด ถั่วลิสงอบกรอบ เป็นต้น

(7) แสดงชื่อกลุ่มหน้าที่ของวัตถุเจือปนอาหารร่วมกับชื่อเฉพาะ หรือแสดงชื่อกลุ่มหน้าที่ของวัตถุเจือปนอาหารร่วมกับตัวเลขตาม International Numbering System: INS for Food Additives ถ้ามีการใช้วัตถุเจือปนอาหารหรือมีวัตถุเจือปนอาหารติดมากับวัตถุที่ใช้ในการผลิตอาหารหรือ เป็นส่วนประกอบของอาหารในปริมาณที่เกิดผลตามวัตถุประสงค์ของการใช้วัตถุเจือปนอาหาร และกรณีที่เป็นสีหรือวัตถุปรุงแต่งรสอาหาร หรือวัตถุให้ความหวานแทนน้ำตาลให้แสดงข้อความดังต่อไปนี้ด้วย แล้วแต่กรณี

(7.1) “สีธรรมชาติ” หรือ “สีสังเคราะห์” ตามด้วยชื่อเฉพาะ หรือตัวเลขตาม International Numbering System: INS for Food Additives แล้วแต่กรณี

(7.2) ชื่อกลุ่มหน้าที่ตามด้วยชื่อเฉพาะ สำหรับกรณีวัตถุปรุงแต่งรสอาหาร และวัตถุให้ความหวานแทนน้ำตาล

สำหรับวัตถุเจือปนอาหารที่มีไซเป็นวัตถุกันเสีย วัตถุปรุงแต่งรสอาหาร วัตถุให้ความหวานแทนน้ำตาล และสี อาจแสดงข้อความว่า “วัตถุเจือปนอาหาร” แทนชื่อกลุ่มหน้าที่ของวัตถุเจือปนอาหารได้ร่วมกับชื่อเฉพาะ หรือร่วมกับตัวเลขตาม International Numbering System: INS for Food Additives

(8) ข้อความว่า “แต่งกลิ่นธรรมชาติ” “แต่งกลิ่นเลียนธรรมชาติ” “แต่งกลิ่นสังเคราะห์” “แต่งรสธรรมชาติ” หรือ “แต่งรสเลียนธรรมชาติ” ถ้ามีการใช้แล้วแต่กรณี

(9) แสดง วัน เดือนและปี สำหรับอาหารที่มีอายุการเก็บไม่เกิน 90 วัน หรือแสดงวัน เดือนและปี หรือเดือนและปี สำหรับอาหารที่มีอายุการเก็บเกิน 90 วัน โดยมีข้อความว่า “ควรบริโภคก่อน” หรือ “หมดอายุ” กำกับไว้ด้วย

นอกจากการแสดงข้อความตามวรรคหนึ่ง จะต้องแสดงข้อความ “ผลิต” หรือ “หมดอายุ” ให้เป็นไปตามประกาศกระทรวงสาธารณสุขว่าด้วยเรื่องอาหารนั้นด้วย

การแสดงวัน เดือนและปี หรือเดือนและปี ให้แสดงเป็น วัน เดือนและปี หรือ เดือนและปีเรียงตามลำดับ ทั้งนี้อาจแสดง “เดือน” เป็นตัวเลขหรือตัวอักษรก็ได้ กรณีที่มีการแสดงไม่เรียงตามลำดับ ต้องมีข้อความหรือตัวอักษรที่สื่อให้ผู้บริโภคเข้าใจอย่างชัดเจนถึงวิธีการแสดงข้อความดังกล่าวกำกับไว้ด้วย

(10) คำเตือน (ถ้ามี)

(11) ข้อเสนอแนะในการเก็บรักษา (ถ้ามี)

(12) วิธีปรุงเพื่อรับประทาน (ถ้ามี)

(13) วิธีการใช้และข้อความที่จำเป็นสำหรับอาหารที่มุ่งหมายจะใช้กับทารกหรือเด็กเล็ก หรือบุคคลกลุ่มใดโดยเฉพาะ

(14) ข้อความที่กำหนดเพิ่มเติมตามบัญชีแนบท้ายประกาศ

(15) ข้อความที่ต้องมีสำหรับอาหารที่มีประกาศกระทรวงสาธารณสุขกำหนด

สำหรับการแสดงฉลากอาหารที่มีไซจำหน่ายโดยตรงต่อผู้บริโภคหรือผู้แบ่งบรรจุหรือผู้ปรุงหรือผู้จำหน่ายอาหาร อย่างน้อยต้องแสดงรายละเอียดตามข้อ 4 (1) (2) (3) (4) และ (9) และอาจแสดงข้อความเป็นภาษาอังกฤษแทนก็ได้ แต่ทั้งนี้ต้องมีการแสดงรายละเอียดเป็นภาษาไทยที่ครบถ้วนตามข้อ 4 ที่เห็นได้ชัดเจนและอ่านได้ง่าย ไว้ในคู่มือหรือเอกสารประกอบการจำหน่ายทุกครั้ง พร้อมทั้งต้องแสดงข้อความว่า “เป็นวัตถุดิบสำหรับแปรรูปอาหารเท่านั้น” หรือข้อความอื่นที่มีความหมายในทำนองเดียวกันที่ฉลาก เว้นแต่กรณีผู้ผลิตหรือผู้นำเข้าอาหารเพื่อใช้ในการผลิตผลิตภัณฑ์อาหารของตนเอง หรือผู้ผลิตหรือผู้

นำเข้าอาหารจำหน่ายให้แก่ผู้แปรรูปอาหาร โดยมีข้อตกลงการให้ข้อมูลตามข้อ 4(5) ดังกล่าวไว้แล้ว อาจไม่
ต้องแสดงปริมาณร้อยละตามข้อ 4 (5) ไว้ที่ฉลากหรือคู่มือหรือเอกสารประกอบการจำหน่าย

ข้อ 2 ให้ยกเลิกความในข้อ 11 ของประกาศกระทรวงสาธารณสุข (ฉบับที่ 367) พ.ศ. 2557
เรื่อง การแสดงฉลากของอาหารในภาชนะบรรจุ ลงวันที่ 8 พฤษภาคม พ.ศ. 2557 และให้ใช้ข้อความ
ต่อไปนี้

“ข้อ 11 การแสดงข้อความกล่าวอ้างบนฉลากเกี่ยวกับสารหรือส่วนประกอบอื่นใดในอาหาร
ต้อง

(1) ไม่ใช้กับอาหารที่มีประกาศกระทรวงสาธารณสุขกำหนดห้ามใช้ หรืออาหารที่
โดยธรรมชาติของอาหารนั้นไม่มีสารนั้น หรืออาหารที่ในกระบวนการผลิตไม่มีสารนั้นเกิดขึ้น

(2) ไม่เป็นวัตถุที่ห้ามใช้ในอาหารตามประกาศกระทรวงสาธารณสุข

(3) ไม่ก่อให้เกิดความเข้าใจผิดในผลิตภัณฑ์

ทั้งนี้ความในวรรคหนึ่งไม่ใช้บังคับกับการกล่าวอ้างสารหรือส่วนประกอบใดที่มีประกาศ
กระทรวงสาธารณสุขกำหนดไว้เป็นการเฉพาะ”

ข้อ 3 ให้ยกเลิกความในข้อ 14 ของประกาศกระทรวงสาธารณสุข (ฉบับที่ 367) พ.ศ. 2557
เรื่อง การแสดงฉลากของอาหารในภาชนะบรรจุ ลงวันที่ 8 พฤษภาคม พ.ศ. 2557 และให้ใช้ข้อความ
ต่อไปนี้

“ข้อ 14 ข้อความในฉลากต้องมีลักษณะเห็นได้ชัดเจน และอ่านได้ง่าย ขนาดของตัวอักษร
ต้องสัมพันธ์กับขนาดของพื้นที่ฉลาก และต้องปฏิบัติ ดังนี้

(1) การแสดงข้อความตามข้อ 4 (1) ต้องมีขนาดความสูงของตัวอักษรไม่น้อยกว่า 2
มิลลิเมตร และตัวอักษรต้องอ่านได้ชัดเจน ได้สัดส่วนสัมพันธ์กับขนาดพื้นที่ฉลาก อยู่ในตำแหน่งที่เห็น
ได้ชัดเจน และมีข้อความต่อเนื่องกันในแนวนอน เว้นแต่ฉลากที่มีเนื้อที่น้อยกว่า 35 ตารางเซนติเมตรให้
แสดงชื่อด้วยขนาดตัวอักษรความสูงไม่น้อยกว่า 1 มิลลิเมตร

(2) การแสดงข้อความตามข้อ 4 (2) ต้องมีขนาดความสูงของตัวอักษร ให้เป็นไป
ตามที่กำหนดในระเบียบสำนักงานคณะกรรมการอาหารและยา

(3) การแสดงข้อความตามข้อ 4 (4) (5) (6) และ (9) ต้องมีขนาดความสูงของ
ตัวอักษรแล้วแต่กรณีดังนี้

(3.1) ไม่น้อยกว่า 1 มิลลิเมตร สำหรับฉลากที่มีพื้นที่ไม่เกิน 100 ตาราง
เซนติเมตร เว้นแต่ฉลากอาหารที่มีพื้นที่ทั้งหมดน้อยกว่า 35 ตารางเซนติเมตร การแสดงส่วนประกอบ อาจ
แสดงไว้บนหีบห่อของอาหารแทนได้

(3.2) ไม่น้อยกว่า 1.5 มิลลิเมตร สำหรับฉลากที่มีพื้นที่มากกว่า 100 ตาราง
เซนติเมตร

(4) การแสดงข้อความเกี่ยวกับสารอาหาร ตารางสารอาหารเทียบกับ WHO วิธีเตรียม
ฉลากโภชนาการ ฉลากแบบจีดีเอ การกล่าวอ้างทางโภชนาการ การใช้คุณค่าในการส่งเสริมการขาย การระบุ
กลุ่มผู้บริโภคในการส่งเสริมการขาย สำหรับอาหารที่มีประกาศกระทรวงสาธารณสุขกำหนดไว้เป็นการเฉพาะ
ต้องมีขนาดความสูงของตัวอักษร ไม่น้อยกว่า 1 มิลลิเมตร

(5) การแสดงข้อความตามข้อ 4 (1) (4) และ (9) ให้แสดงไว้ในตำแหน่งที่สามารถเห็น
ได้ชัดเจน

กรณีการแสดงข้อความตามข้อ 4 (9) ไว้ที่ด้านล่างหรือส่วนอื่น ต้องมีข้อความที่ฉลาก
ที่สื่อได้ชัดเจนว่าจะดู วัน เดือนและปี ที่ควรบริโภคก่อน หรือหมดอายุ หรือ เดือนและปีที่ควรบริโภคก่อน
หรือหมดอายุได้ที่ใด และอาจแสดงข้อความกำกับ วัน เดือนและปี หรือเดือน และปีที่ผลิต หรือหมดอายุ
หรือควรบริโภคก่อน “ไว้ด้วยอีกหรือไม่ก็ได้”

ข้อ 4 ให้เพิ่มความดังต่อไปนี้ เป็นข้อ 4/1 ของประกาศกระทรวงสาธารณสุข (ฉบับที่ 367) พ.ศ. 2557 เรื่อง การแสดงฉลากของอาหารในภาชนะบรรจุ ลงวันที่ 8 พฤษภาคม พ.ศ. 2557

“ข้อ 4/1 ผู้ผลิต ผู้นำเข้า หรือผู้จำหน่าย ต้องไม่จำหน่ายอาหารที่พ้นกำหนดวันหมดอายุ หรือควรบริโภคก่อนตามที่แสดงไว้ในฉลาก”

ข้อ 5 ประกาศนี้ให้ใช้บังคับถัดจากวันที่ประกาศในราชกิจจานุเบกษาเป็นต้นไป เว้นแต่ความในข้อ 14(4) ให้ใช้บังคับเมื่อพ้นกำหนดสองปี ถัดจากวันที่ประกาศในราชกิจจานุเบกษาเป็นต้นไป

ประกาศ ณ วันที่ 27 กุมภาพันธ์ พ.ศ. 2560

นายปิยะสกล สกลสัตยาทร

รัฐมนตรีว่าการกระทรวงสาธารณสุข

(คัดจากราชกิจจานุเบกษา ฉบับประกาศทั่วไป เล่ม 134 ตอนพิเศษ 97 ง. ลงวันที่ 4 เมษายน พ.ศ.2560)

(สำเนา)

ประกาศกระทรวงสาธารณสุข

(ฉบับที่ 384) พ.ศ. 2560

เรื่อง การแสดงฉลากอาหารไม่มีกลูเตน

เพื่อเป็นข้อมูลสำหรับผู้บริโภคที่แพ้กลูเตนในการเลือกซื้ออาหาร ประกอบกับสากลและประเทศต่างๆ ได้มีข้อกำหนดการแสดงฉลากอาหารไม่มีกลูเตนแล้ว จึงเป็นการสมควรกำหนดหลักเกณฑ์และเงื่อนไขการแสดงฉลากอาหารไม่มีกลูเตน

อาศัยอำนาจตามความในมาตรา 5 วรรคหนึ่ง และมาตรา 6(9) และ(10) แห่งพระราชบัญญัติอาหาร พ.ศ. 2522 รัฐมนตรีว่าการกระทรวงสาธารณสุขออกประกาศไว้ ดังต่อไปนี้

ข้อ 1 ในประกาศนี้

“กลูเตน (gluten)” หมายความว่า โปรตีนที่มีในเมล็ดธัญพืชบางชนิดที่ผู้บริโภคบางกลุ่มแพ้ ได้แก่ ข้าวสาลี ข้าวไรย์ ข้าวบาร์เลย์ ข้าวโอ๊ต หรือสายพันธุ์ลูกผสมของธัญพืชดังกล่าว ซึ่งเป็นโปรตีนที่ไม่ละลายในน้ำ และไม่ละลายในน้ำเกลือความเข้มข้น 0.5 โมลาร์ (Molar, M)

“ธัญพืช” หมายความว่า พืชล้มลุกหลายชนิดหลายสกุล มักหมายถึงพืชในวงศ์ Gramineae (Poaceae) ซึ่งให้เมล็ดเป็นอาหารหลัก โดยมีทั้งชนิดที่เมล็ดไม่มีกลูเตน เช่น ข้าวเหนียว ข้าวเจ้า ข้าวโพด ลูกเดือย เป็นต้น และเมล็ดที่มีกลูเตน เช่น ข้าวสาลี ข้าวไรย์ ข้าวบาเลย์ ข้าวโอ๊ต เป็นต้น

“พืชหัว” หมายความว่า พืชที่มีรากหรือลำต้นใต้ดินที่ใช้สะสมอาหารประเภทแป้ง เพื่อการงอกและการเจริญเติบโตเป็นหัว เช่น มันสำปะหลัง มันฝรั่ง มันเทศ เป็นต้น

ข้อ 2 การแสดงฉลากว่าอาหารไม่มีกลูเตน ต้องเป็นไปตามหลักเกณฑ์และเงื่อนไข ดังนี้

(๑) อาหารต้องมีลักษณะ ดังต่อไปนี้

(ก) เมล็ดธัญพืชที่ไม่มีกลูเตนโดยธรรมชาติ หรือรากหรือลำต้นใต้ดินของพืชหัวซึ่งไม่มีกลูเตนโดยธรรมชาติ

(ข) แป้งที่ได้จาก (ก)

(ค) ผลิตภัณฑ์อาหารที่มีส่วนประกอบของ (ก) หรือ (ข)

(ง) ผลิตภัณฑ์อาหารที่มีส่วนประกอบของเมล็ดธัญพืชที่มีกลูเตนตั้งแต่ 1 ชนิดขึ้นไปที่ได้จากข้าวสาลีสายพันธุ์ *Triticum* species เช่น ข้าวสาลีคูรัม สเปนซ์ และ คามูท เป็นต้น ข้าวไรย์ ข้าวบาร์เลย์ ข้าวโอ๊ต หรือสายพันธุ์ลูกผสมของธัญพืชดังกล่าวซึ่งผ่านกระบวนการกำจัดกลูเตนและปริมาณกลูเตนทั้งหมดในผลิตภัณฑ์สุดท้าย ไม่เกิน 20 มิลลิกรัมต่ออาหาร 1 กิโลกรัม

(2) ต้องใช้ข้อความว่า “ไม่มีกลูเตน” หรือ “gluten free” เท่านั้น และกรณีที่เป็นผลิตภัณฑ์อาหารตาม (ง) ต้องแสดงข้อความ “ผ่านกระบวนการกำจัดกลูเตน” หรือ “being specially processed to remove gluten” กำกับไว้ด้วย แล้วแต่กรณีตามลำดับ

ข้อ 3 วิธีการตรวจวิเคราะห์ทางวิชาการของกลูเตน ให้เป็นไปตามที่กำหนดในบัญชีแนบท้ายประกาศนี้

ข้อ 4 ประกาศนี้ให้ใช้บังคับนับแต่วันถัดจากวันประกาศในราชกิจจานุเบกษาเป็นต้นไป

ประกาศ ณ วันที่ 8 มีนาคม พ.ศ. 2560

นายปิยะสกล สกลสัตยาทร

รัฐมนตรีว่าการกระทรวงสาธารณสุข

(คัดจากราชกิจจานุเบกษา ฉบับประกาศทั่วไป เล่ม 134 ตอนพิเศษ 97 ง. ลงวันที่ 4 เมษายน พ.ศ.2560)

บัญชีแนบท้ายประกาศกระทรวงสาธารณสุข (ฉบับที่ 384) พ.ศ. 2560 เรื่อง การแสดงฉลากอาหารไม่มีกลูเตน

หลักเกณฑ์ เงื่อนไข และวิธีการในการตรวจวิเคราะห์กลูเตนในอาหาร ให้เป็นดังนี้

(1) การตรวจวิเคราะห์หาปริมาณกลูเตนในอาหาร ต้องใช้วิธี Immunologic method หรือวิธีอื่นที่อย่างน้อยต้องมีความไว (sensitivity) และความจำเพาะ (specificity) เท่าเทียมกับวิธีดังกล่าว

(2) แอนติบอดี (antibody) ต้องใช้ชนิดที่ทำปฏิกิริยากับโปรตีนที่ทำให้ผู้บริโภคนแพ้กลูเตน และต้องไม่ทำปฏิกิริยาข้าม (cross reaction) กับโปรตีนอื่นหรือส่วนประกอบอื่นในอาหารนั้น

(3) วิธีการตรวจวิเคราะห์ข้างต้น ต้องมีผลประเมินความใช้ได้ (validation) โดยมีค่าต่ำสุดของวิธีที่สามารถจะวิเคราะห์ได้ (detection limit) เท่ากับ 10 มิลลิกรัมต่อกิโลกรัม หรือต่ำกว่า



สำนักงาน
คณะกรรมการอาหารและยา
กรมการแพทย์



สำนักอาหาร สำนักงานคณะกรรมการอาหารและยา

88/24 ถ.ติวานนท์ อ.เมือง จ.นนทบุรี 11000 โทรศัพท์ 02-590-7000